Электронная библиотека (репозиторий) Томского государственного университета
http://vital.lib.tsu.ru

Пролетарии всех стран, соединяйтесь!

КРАСНОЕ ЗНАМЯ

ОРГАН ТОМСКОГО ОБКОМА И ГОРКОМА ВКП(б), ОБЛАСТНОГО И ГОРОДСКОГО СОВЕТОВ ДЕПУТАТОВ ТРУДЯЩИХСЯ

№ 148 (8455) | Пятница, 28 июля 1950 г. | Цена 20 коп.

Об укреплении руководящих колхозных кадров

Благодаря победе колхозного строя наше сельское хозяйство стало самым крупным и передовым в мире. Советское государство вооружило колхозное производство первоклассными тракторами, комбайнами и другими современными машинами. Машинно-тракторные станции оказывают колхозам огромную помощь в деле их дальнейшего организационно-хозяйственного укрепления и повышения культуры земледелия.

Партийные и советские организации обязаны в полной мере использовать богатейшие возможности колхозов для нового мощного подъема социалистического земледелия и животноводства. Ныне руководство колхозным производством становится еще более сложным, требующим от руководящих работников колхозов глубоких агротехнических и зоотехнических знаний, изучения экономики сельского хозяйства и больших организаторских способностей.

Большевистская партия выдвинула и воспитала из среды крестьян замечательных организаторов колхозного производства. Среди председателей колхозов и членов правлений, среди бригадиров и заведующих фермами мы имеем многие тысячи талантливых руководителей. Вот характерные примеры.

Колхоз имени Буденного, Березовского района, Одесской области, возглавляет Герой Социалистического Труда т. Посмитный. Опираясь на партийный и комсомольский актив, на массы колхозников, строго соблюдая Устав сельскохозяйственной артели, т. Посмитный обеспечил подлинный расцвет общественного хозяйства. Высокие урожаи при любых метеорологических условиях, высокая продуктивность животноводства, сады, виноградники, обширные огороды, обильный трудодень, зажиточная и культурная жизнь колхозников — вот что характеризует сегодня колхоз имени Буденного. Прекрасный клуб, больница, школы, новые благоустроенные жилые дома колхозников украшают улицы колхозного села.

Колхоз «Гигант», Тогучинского района, Новосибирской области, возглавляет депутат Верховного Совета СССР агроном т. Шадрин. Руководимая им сельскохозяйственная артель с большим успехом внедряет в свое производство научные открытия и передовой опыт и на этой основе из года в год повышает урожайность, развивает животноводство, множит успехи общественного хозяйства, поднимает культуру села.

Можно определенно сказать, что **с наибольшим успехом развивают общественное хозяйство те колхозы, во главе которых стоят способные, политически грамотные, культурные и преданные колхозному делу кадры — председатели колхозов, члены правлений, бригадиры, заведующие животноводческими фермами.** Они работают под руководством и при поддержке партийных организаций, опираются на комсомольские организации и колхозный актив, повседневно связаны с колхозниками, всемерно поддерживают их инициативу и творческий почин, неукоснительно соблюдают Устав сельскохозяйственной артели, в котором правильно сочетаются личные и общественные интересы колхозников.

Так могут и должны работать руководящие кадры во всех колхозах. Так может и должно расцветать общественное хозяйство всех колхозов. Большевистская партия и Советское государство проявляют повседневную заботу о подъеме сельского хозяйства. Все колхозы получили на вечное пользование землю, обслуживаются машинно-тракторными станциями. Колхозам ежегодно предоставляются большие кредиты на строительство, на приобретение рабочего и продуктивного скота, машин.

Стало быть, все колхозы имеют равные возможности для своего развития и дальнейшего организационно-хозяйственного укрепления. У нас нет условий для отставания колхозов. Отстающими оказываются только те артели, во главе которых стоят неподготовленные, безынициативные, слабые председатели и другие руководящие колхозные работники. Не может быть плохих колхозов, а могут быть плохие руководители, не способные преодолеть отставание того или иного колхоза, вывести его на дорогу мощного подъема.

Задача партийных и советских организаций состоит в том, чтобы критически разобраться с состоянием дел в отстающих колхозах и в ближайшее время добиться улучшения всей их деятельности. Проводимая в настоящее время работа по слиянию мелких колхозов в крупные создает большие дополнительные возможности для дальнейшего ускорения темпов развития нашего сельского хозяйства.

Колхоз—крупное высокомеханизированное социалистическое хозяйство. Руководить таким хозяйством без глубокого знания дела нельзя. Следовательно, для дальнейшего подъема колхозов необходимо прежде всего укрепить состав председателей колхозов опытными и способными работниками. Надо шире выдвигать на эту работу проверенных в политическом и деловом отношениях специалистов, имеющих высшее и среднее сельскохозяйственное образование, а также других специалистов и знающих сельское хозяйство практиков с опытом руководящей и организационной работы, способных обеспечить руководство крупным коллективным хозяйством. Это неотложная задача партийных и советских организаций, Министерства сельского хозяйства СССР и Министерства хлопководства СССР.

Разумеется, что нельзя подходить механически к подбору руководящих колхозных работников. Необходимо всесторонне и тщательно изучать имеющиеся кадры, ценить способных практиков и всемерно помогать им. Местные партийные и сельскохозяйственные органы обязаны помочь хорошим способным практикам получить не ниже чем среднее сельскохозяйственное образование.

В связи с укрупнением колхозов освобождается значительное число председателей правлений. Надо правильно их использовать, выдвигая на посты заместителей председателей крупных колхозов, заведующих колхозными животноводческими фермами, бригадиров, или же направляя на учебу в техникумы, школы и на курсы по подготовке и переподготовке председателей колхозов.

Всесторонний рост артельного хозяйства повышает роль производственных бригад, роль колхозных бригадиров. Партийные и советские органы обязаны помочь колхозникам в выдвижении на должности бригадиров, заведующих фермами достойных работников, имеющих образование, знающих сельское хозяйство, способных правильно и умело организовать колхозное производство.

Укрепление состава председателей колхозов квалифицированными кадрами — важнейший шаг на пути к дальнейшему организационно-хозяйственному укреплению колхозов. Вместе с тем, следует помнить, что выдвинутые на руководящую работу специалисты и практики нуждаются в повседневной поддержке со стороны партийных организаций. Необходимо помочь председателям глубоко разобраться в колхозной экономике, наметить конкретные меры по развитию всех отраслей колхозного производства, осуществить эти меры в кратчайший срок.

Особо нужна помощь руководящим колхозным кадрам сейчас, в горячие дни уборки урожая и хлебозаготовок. Убрать урожай своевременно и без потерь, досрочно выполнить обязательства по сдаче хлеба и других продуктов государству, заготовить для колхозного скота необходимое количество кормов, организовать уход за лесными насаждениями, во-время посеять озимые культуры — эти задачи должны стоять в центре внимания руководящих работников колхозов.

Большевистская партия заботливо растит колхозные кадры. Труд председателя колхоза и бригадира, заведующего фермой окружен у нас почетом и уважением. Среди руководителей колхозов мы видим Героев Социалистического Труда и орденоносцев, людей, известных всему советскому народу. Дальнейшее укрепление состава председателей и других руководящих работников колхозов еще выше поднимет авторитет колхозных кадров, их роль в борьбе за новые успехи социалистического сельского хозяйства, за создание изобилия сельскохозяйственных продуктов в нашей стране.

(Передовая «Правды» за 27 июля).

Хозрасчет в тракторных бригадах Украины

КИЕВ, 26 июля. (ТАСС). На Украине растет количество тракторных бригад, работающих на основах хозяйственного расчета. Механизаторы борются за перевыполнение объема сельскохозяйственных работ и снижение их себестоимости за счет экономии горючего, повышения производительности труда, сокращения затрат на ремонте машин и техническом уходе за ними.

Наиболее успешно внедряется хозрасчет в тракторных бригадах Сталинской области. За выполнение и перевыполнение основных видов работ трактористам передовых бригад области в этом году уже выплачена 421 тысяча рублей.

Министерство сельского хозяйства УССР распространяет среди механизаторов республики опыт передовых тракторных бригад, работающих на основе хозяйственного расчета. В помощь механизаторам разработано и разослано «Годовое производственно-финансовое задание тракторной бригаде», в котором определены основные элементы хозяйственного расчета.

Советский народ преисполнен твердой решимости отстоять мир

Белорусская ССР. В конце прошлого года в гор. Гродно был пущен в эксплоатацию вновь выстроенный главный корпус тонкосуконного комбината, оснащенный лучшими машинами советских марок. План первого полугодия был выполнен на четыре дня раньше срока. Работники комбината единодушно подписались под Стокгольмским воззванием. Они обязались сверх годового плана дать тысячи метров тканей.

На снимке: в прядильном цехе на участке лучшей комсомольско-молодежной бригады, выполнившей июньский план на 148 процентов и сэкономившей 58 килограммов шерсти. На переднем плане — работница комсомолка Валентина Миронова.

(Фотохроника ТАСС).

Остяки и эвенки подписываются под Стокгольмским воззванием

БЕЛЫЙ ЯР. (По радио). В отдаленных селах и деревнях, в стойбищах остяков и эвенков Верхне-Кетского района продолжается сбор подписей под Стокгольмским воззванием Постоянного комитета Всемирного конгресса сторонников мира о запрещении атомного оружия.

На многолюдных митингах и собраниях труженики северных селений с огромным подъемом и единодушием голосуют за мир, выражают свой гневный протест против поджигателей войны.

...Поселок Орловка. Здесь живут единой коллективной семьей эвенки—охотники и оленеводы. В эти дни они трудятся с большим подъемом. Все охвачены единым стремлением — как можно больше дать государству ценной пушнины, кедрового ореха, дикорастущих ягод, добиться нового подъема оленеводческого хозяйства.

Вечером, когда закончился трудовой день, эвенки-колхозники с флагами, лозунгами и портретами вождей Советского государства пришли в сельский клуб. Они собрались, чтобы обсудить Заявление Верховного Совета СССР о поддержке Стокгольмского воззвания Постоянного комитета Всемирного конгресса сторонников мира и присоединить свои голоса к многомиллионному голосу советского народа против поджигателей войны.

Один за другим на трибуну поднимаются жители села. Председатель сельсовета т. Делипын на эвенкском языке произносит взволнованную речь. Он выражает уверенность в том, что могучий фронт мира, возглавляемый великим Советским Союзом, не позволит американским империалистам развязать новую войну. Тов. Делипын протестует против американской агрессии в Корее и призывает всех участников митинга единодушно подписаться под Стокгольмским воззванием.

На трибуне — секретарь Орловской территориальной партийной организации тов. Трескулов.

— Советские люди, — говорит он, — всегда отстаивали дело мира. Нам не нужно войны. Мир между народами — вот за что мы голосуем. Отстаивая дело мира, мы будем работать с удвоенной энергией. Своим самоотверженным трудом будем неустанно крепить могущество нашей любимой Родины — оплота мира во всем мире.

Слово берет лучший охотник колхоза имени Беляевских, депутат районного Совета депутатов трудящихся тов. Ивигин. Выражая мысли и чаяния всех колхозников, он заявил:

— Мы, колхозники, не жалея сил, трудимся на благо нашей любимой Родины. Мы видим, какие огромные преимущества дает нам колхозный строй. В нашей стране непрерывно растет благосостояние всего народа, повышается культура, большое внимание уделяется малым народам Севера. Советское государство обеспечило нам, эвенкам, зажиточную и культурную жизнь. Не останемся в долгу перед родным государством и еще больше будем укреплять могущество любимой Родины! Подписываясь под Стокгольмским воззванием, мы обещаем работать так, чтобы годовой план по оленеводству, добыче пушнины, орехов и ягод выполнить к 33-й годовщине Великого Октября.

Все эвенки-колхозники единодушно подписались под Стокгольмским воззванием. Свои подписи они скрепляют стахановским трудом. Колхоз уже выполнил план третьего квартала по добыче пушнины и годовой план развития оленеводства.

Многолюдные собрания и митинги состоялись также в остяцких селениях Максимкин Яр, Нибега, Усть-Озерное и многих других. Жители северных селений с небывалым единодушием ставят свои подписи под Стокгольмским воззванием, демонстрируют свою любовь и преданность советскому правительству, большевистской партии, великому Сталину.

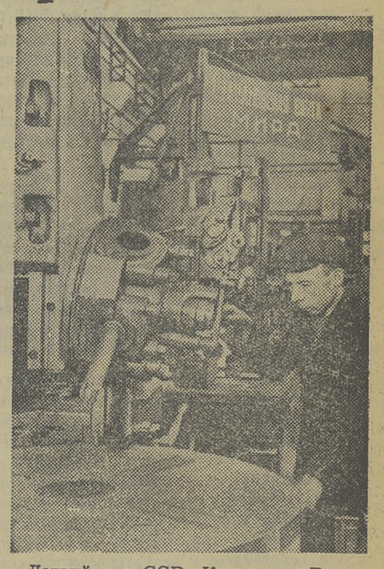

Латвийская ССР. Коллектив Рижского судоремонтно-судостроительного завода встал на стахановскую вахту мира. Токарь механо-сборочного цеха К. Я. Бирзе с начала пятилетки выполнил более 11 годовых норм. Неся стахановскую вахту мира, он работает на нескольких станках и выполняет сменную норму на 200 процентов.

На снимке: токарь К. Я. Бирзе за работой.

(Фотохроника ТАСС).

Успехи сибирских станкостроителей

НОВОСИБИРСК. 25 июля. (ТАСС). На Новосибирском заводе тяжелых станков и гидравлических прессов «Тяжстанкогидропресс» нет ни одного производственника, который не поставил бы свою подпись под Стокгольмским воззванием. Свое единодушное решение бороться за мир, против поджигателей войны сибирские станкостроители подкрепляют самоотверженным трудом.

Вахту мира несут сейчас все цехи, участки, мастерские и отделы предприятия. Итоги каждого трудового дня свидетельствуют, что слова сибирских рабочих не расходятся с их делами. В литейном цехе на участке мастера тов. Гавшина каждые два формовщика работают за троих. Ремонтная бригада слесарей тов. Быкова из инструментального цеха уже завершила свой месячный план и отремонтировала сверх задания один станок.

В длинном списке передовиков стахановской вахты мира на первых местах — разметчик тов. Антоненко, работающий за пятерых, фрезеровщик тов. Пияндин, выполняющий около трех норм, расточники тт. Чистоклетов, Каузов и многие другие, вырабатывающие систематически по два сменных задания.

Инструментальщики на вахте мира

Хорошо выполняют свои обязательства в дни вахты мира передовые люди Томского инструментального завода. Ежедневно на заводской доске показателей социалистического соревнования можно прочитать десятки фамилий передовиков производства с указанием, как они работали до вахты и как работают сейчас.

Наиболее часто повторяется на доске фамилия кузнеца-орденоносца тов. Речкина. В дни вахты он в полтора раза повысил производительность своего труда, достигая в отдельные дни выполнения трех с половиной сменных норм. Часто встречаются фамилии шлифовщицы цеха сверл тов. Захваткиной, заточницы этого цеха тов. Малахиной и токаря тов. Пивоваровой. Они систематически выполняют от полутора до двух с половиной норм в смену.

Значительно подняли свою выработку лучшие скоростники завода. На 104 процента выполнял нормы в начале месяца токарь-скоростник тов. Шушканов. Сейчас он поднял выработку до 133 процентов нормы. Один из первых скоростников завода токарь тов. Стулов в дни вахты мира, уплотнив свой рабочий день и применяя повышенные подачи, увеличил выработку с 220 до 280 процентов нормы в смену.

В полтора раза повысили производительность труда револьверщики-скоростники цеха фрезеров тт. Сафронова, Лапина и Коновалова.

Томские инструментальщики стахановскими делами в дни вахты мира подкрепляют свои подписи под Стокгольмским воззванием.

Непреклонная воля советских людей

ВЛАДИВОСТОК, 26 июля. (ТАСС). Вчера здесь состоялся вечер в защиту мира. На вечере присутствовало около 1.500 человек — писатели, художники, артисты, деятели науки, врачи, учителя, стахановцы предприятий города.

— Десятки миллионов простых людей во всем мире уже поставили свои подписи под Стокгольмским воззванием, — заявил во вступительном слове секретарь горкома ВКП(б) тов. Иванов. — Они потребовали запрещения атомной бомбы, заклеймили позором поджигателей войны и выразили готовность отстаивать дело мира во всем мире. Единым фронтом выступили в защиту мира советские люди.

Дружными аплодисментами встретили участники вечера заключительные слова речи заслуженной артистки РСФСР Чалеевой-Бельской, которая с чувством сказала:

— Я всей душой жажду мира и с великой радостью поставила свою подпись под воззванием. Я уверена: мир победит потому, что за него борются все честные люди и наш мудрый Сталин — великий знаменосец мира.

На вечере выступили писатели Кучерявенко, Майбогов, Иванов, поэты Халилецкий, Богуславский, артист Колофидин и другие.

Во всех выступлениях деятелей науки, искусства, литературы звучало горячее одобрение мирной политики советского правительства, непреклонная воля к борьбе за мир, любовь и преданность великому поборнику мира товарищу И. В. Сталину.

Все силы и средства—на быстрейшее завершение плана заготовки кормов

Наступили решающие дни сеноуборки

За истекшую пятидневку работы по сенокошению и силосованию кормов проводились неудовлетворительно. С 15 по 20 июля прирост скошенного сена составил 11,7 процента, застогованного—5,4 процента, засилосованных кормов — 4,4 процента к общему плану.

Районы области по стогованию сена занимают следующие места (в процентах к плану):

1. Зырянский — 38,2
2. Шегарский — 35,5
3. Асиновский — 33,6
4. Туганский — 32,1
5. Кожевниковский — 30,1
6. Томский — 30,1
7. Кривошеинский — 24,0
8. Пышкино-Троицкий — 23,4
9. Чаинский — 20,9
10. Молчановский — 17,6
11. Бакчарский — 16,4
12. Тегульдетский — 15,8
13. Парбигский — 13,1
14. Пудинский — 1,7

Районы с лугами, поздно освобождающимися из-под воды, по наличию заготовленного сена располагаются в следующем порядке (в процентах к плану):

1. Колпашевский — 4,4
2. Васюганский — 4,1
3. Парабельский — 3,6
4. Верхне-Кетский — 1,1
5. Каргасокский — 0,3

Александровский район к сенокошению еще не приступал.

В Зырянском районе в истекшей пятидневке организовано социалистическое соревнование среди колхозников, работающих на лугах, учреждены переходящие красные знамена для вручения лучшим по заготовке кормов сельсоветам и колхозам. В колхозах передовым бригадам и группам колхозников за лучшее выполнение пятидневных заданий по сенокошению и силосованию кормов вручаются красные флажки. Зырянский район со второго места перешел на первое. Но и в этом районе прирост заготовленного сена составил всего лишь 7 процентов вместо 20—25 процентов.

В районе включены в работу все сенокосилки. Пущены дополнительно сцепы конных сенокосилок на тракторной тяге: в Зырянской МТС — 2 агрегата, в Громышевской и Чердатской МТС — по одному. Но нормы выработки не выполняются.

Шегарский район имеет в отчетной пятидневке прирост заготовленного сена всего лишь 4 процента. Этот район с первого места отошел на второе.

Руководители Шегарского района, набравшие в начале сенокошения высокие темпы, успокоились на первых успехах и ослабили организационную работу в колхозах. Специалисты сельского хозяйства вместо повседневной помощи колхозам в организации труда и оперативного руководства работами по сенокошению и силосованию занимаются общим обследованием состояния дел и фиксированием фактов плохой работы, а не устранением их. До сего времени плохо организованы работы по сенокошению и силосованию в МТС.

В Асиновском районе колхозы «Дружные ребята», имени Буденного, имени Розы Люксембург уже закончили план стогования сена и продолжают дальнейшее накопление кормов. Ряд других колхозов в этом районе заканчивает план накопления кормов в ближайшие дни. В большинстве же колхозов и МТС района пятидневные задания выполняются плохо. В результате Асиновский район в целом имеет незначительный прирост в стоговании сена и почти не ведет силосование кормов.

В колхозе «Путь Октября», Пышкино-Троицкого района, машинист на конной сенокосилке тов. Берестов на закрепленной за ним паре лошадей выкашивает ежедневно 4 5—5 гектаров. В колхозе «Власть Советов», того же района, косец тов. Борило выполняет дневное задание на 200 процентов. Но опыт передовиков плохо обобщается и распространяется в Пышкино-Троицком районе. За истекшую пятидневку район добился только 9,6 процента прироста застогованного сена и в социалистическом соревновании районов с седьмого места отодвинулся на восьмое.

В Туганском районе до сего времени не включены полностью в работу конные сенокосилки, из 146 сенокосилок используются только 118. В этом районе за последние 15 дней совсем не производится силосование кормов, многие колхозы не имеют подготовленных ям для закладки силоса и не готовят их.

Большинство МТС области крайне медленно осваивает новый для них вид работ — тракторное сенокошение и силосование. Райкомы ВКП(б), райисполкомы примиренчески относятся к этому и не требуют от директоров МТС ответственности за выполнение пятидневных заданий по заготовке кормов в колхозах.

Сенокошение, стогование и силосование кормов сейчас самый ответственный период в сельском хозяйстве. Требуется особая четкость в организации труда, чтобы не допускать ни одного часа простоя, всемерно усиливать темпы сенокошения, стогования и силосования кормов. Именно сюда должны быть направлены сейчас все силы МТС и колхозов, чтобы закончить полностью заготовку кормов до начала уборки хлебов.

Стахановскими темпами

ЗЫРЯНКА. **(По телефону).** Колхозники нашей сельхозартели «Новый путь» в нынешнем году должны заготовить для общественного скота 2.670 центнеров сена и 110 тонн силоса. Силосование мы уже закончили, намного перевыполнив план. Сейчас колхозники широким фронтом ведут сенокошение с тем, чтобы на днях тоже полностью завершить план и тем самым создать все условия для успешной уборки зерновых в сжатые сроки.

С утра до позднего вечера кипит работа на лугах. Все колхозники взяли на себя повышенные обязательства и соревнуются между собой за выполнение и перевыполнение норм выработки. Косари обеспечены запасными косами, бабками, молотками, брусками. Организовано общественное питание.

Все это позволяет почти всем колхозникам намного перевыполнять нормы выработки. Например, колхозницы Глафира Чернова, Зинаида Высоцкая и косарь Леонид Когаров при норме 0,4 гектара ежедневно выкашивают по 0,8 гектара, Екатерина Высоцкая, Лидия Спицына, Мария Чуносова — по 0,5 гектара.

Результаты соревнования на заготовке кормов отмечаются ежедневно на доске показателей. Лучшие косари заносятся на доску почета. Вышел первый номер стенной газеты «За урожай», в котором отмечены лучшие люди на сенокосе, а также подвергнуты критике недостатки.

Колхозники твердо убеждены, что с каждого гектара они соберут не менее двух тонн хорошего сена. Скот, так же как и в прошлом году, будет вдоволь обеспечен хорошими кормами.

А. ЧЕРНОВ,
колхозник артели «Новый путь», Зырянского района.

В колхозе «Кзыл Октябрь», Томского района, по-стахановски трудятся на заготовке кормов косари С. Измайлова, К. Хаиров, выполняющие дневную норму на 140—150 процентов.

Колхоз заготовил высококачественных кормов свыше 70 процентов годовой потребности. Заготовка кормов продолжается усиленными темпами. В то же время колхоз успешно готовится к уборке урожая.

М. АБАНЕЕВ,
колхозник артели «Кзыл Октябрь», Томского района.

Высокая выработка

Колхозники артели имени Хрущева, Парбигского района, работая на заготовке кормов, добиваются высоких показателей. Колхозницы А. К. Потанина, Ф. С. Волкова, Лукерья Черепанова на косовице и сгребании сена вручную ежедневно выполняют норму выработки на 130—200 процентов. Стогомет Ф. Г. Оплетаев вместо 50 центнеров по норме сметывает 70—100 центнеров.

Стогомет С. М. Гостев 19 июля выполнил норму на 312 процентов. За перевыполнение нормы тов. Гостеву за этот день начислено 10 трудодней. Е. В. Волковой, выполнившей норму 14 июля на 440 процентов, а 16 июля — на 500 процентов, начислено 25 трудодней. 19 июля соревнующаяся с ней А. С. Волкова выполнила норму на 520 процентов.

Электронная библиотека (репозиторий) Томского государственного университета
http://vital.lib.tsu.ru

ПАРТИЙНАЯ ЖИЗНЬ

Повседневно направлять деятельность райкомов комсомола

Делегаты Чаинской партийной конференции резко критиковали райком ВКП(б) за слабое руководство работой райкома комсомола и первичных комсомольских организаций. С тех пор прошло более четырех месяцев, однако серьезных выводов из этой критики райком ВКП(б) не сделал и попрежнему поверхностно руководит райкомом ВЛКСМ.

В райкоме ВКП(б) считают так: секретарь райкома ВЛКСМ тов. Шевчук является членом бюро райкома ВКП(б), он — опытный комсомольский работник, так стоит ли еще секретарям и, тем более, заведующим отделами райкома партии вмешиваться в руководство комсомольской организацией, вникать в детали деятельности райкома комсомола?

Такое неправильное мнение привело к тому, что заведующие отделами райкома ВКП(б) перестали интересоваться жизнью комсомольских организаций. Взять, например, отдел партийных, профсоюзных и комсомольских организаций райкома ВКП(б). Казалось бы, этот отдел должен быть ближе других к райкому комсомола. Однако заведующий отделом тов. Обухов плохо осведомлен о деятельности райкома ВЛКСМ и первичных комсомольских организаций, не обращает внимания на то, что во многих из них внутрисоюзная работа находится на низком уровне. Роль комсомольских собраний принижена: проводятся они редко, без тщательной подготовки, без широкого развертывания критики и самокритики.

В комсомольских организациях района имеют место многочисленные факты нарушения устава ВЛКСМ: некоторые комсомольцы не посещают комсомольских собраний, нерегулярно платят членские взносы и не принимают участия в работе своих организаций.

Отдел партийных, профсоюзных и комсомольских организаций райкома ВКП(б) до последнего времени не замечал того, что райком комсомола поверхностно руководит первичными комсомольскими организациями, что кропотливая, повседневная работа по укреплению комсомольских организаций, оказанию им практической помощи нередко подменяется шумихой и кампанейщиной.

Не осуществляют должного руководства работой соответствующих отделов райкома комсомола и другие отделы райкома ВКП(б). Заведующий отделом сельского хозяйства райкома ВКП(б) тов. Мельников значительную часть времени находится в колхозах, но работа комсомольских организаций мало интересует его. С секретарями комсомольских организаций он встречается редко, а если и встречается, то необходимой помощи им не оказывает.

В отделе пропаганды и агитации райкома ВКП(б) о соответствующем отделе райкома ВЛКСМ вспоминают лишь тогда, когда нужны какие-либо сведения для отчетов или факты для выступлений. Еще в январе по предложению отдела пропаганды и агитации райкома партии был заслушан на бюро отчет секретаря райкома ВЛКСМ тов. Шевчук о состоянии политического просвещения комсомольцев и всей молодежи района. Было принято пространное постановление. Однако после заседания бюро этого постановления в райкоме комсомола не видели. Не поступало оно и в партийные организации. Ничего неизвестно о судьбе этого постановления и секретарю райкома ВКП(б) тов. Ситникову, хотя он обязан был организовать контроль за его исполнением.

И это не единичный случай. За истекший год на бюро райкома ВКП(б) был рассмотрен целый ряд вопросов, касающихся жизни комсомольских организаций, принимались неплохие постановления, но ни одно из них не выполнено. Невольно напрашивается вывод, что райком партии решает вопросы о работе комсомольских организаций лишь ради формы.

Райком ВКП(б) не требует от партийных организаций, чтобы они повседневно и вдумчиво руководили работой комсомольских организаций. Многие секретари парторганизаций, например, Чаинской МТС, колхоза имени Беляевских, Бундюрской и Ермиловской территориальных и других плохо руководят работой первичных комсомольских организаций. В Ермиловском сельсовете 9 первичных комсомольских организаций, но ни одной из них парторганизация по-настоящему не руководит. Члены партии на комсомольских собраниях не бывают, с докладами и беседами перед молодежью не выступают.

В районе во многих колхозах нет партийных, но есть комсомольские организации. Они призваны быть первыми проводниками в жизнь директив партии и правительства. Это возлагает серьезную ответственность на райком ВКП(б) за подбор, учебу и воспитание кадров секретарей комсомольских организаций, особенно тех колхозов, где нет парторганизаций. Однако райком ВКП(б) этим важнейшим делом по-настоящему не занимается. Совещания, семинары с секретарями комсомольских организаций не проводятся, ответственные работники райкома ВКП(б) с комсомольским активом встречаются редко.

Чаинская районная комсомольская организация — это тысячная армия передовой молодежи. Она нуждается в повседневном партийном руководстве, ибо сила комсомола в том, что он работает под руководством большевистской партии. Райком ВКП(б) должен улучшить руководство райкомом ВЛКСМ, повседневно направлять его деятельность, постоянно помня указание товарища Сталина, что обеспечение руководства партии есть самое главное и самое важное во всей работе комсомола.

Е. ВОЛОГДИН.

Выше идейно-теоретический уровень пропагандистской работы

(Обзор писем, поступивших в редакцию)

В связи с окончанием учебного года в сети партийного просвещения в городах и сельской местности, редакция областной газеты получила большое количество писем от пропагандистов, заведующих партийными кабинетами, коммунистов, самостоятельно изучающих марксистско-ленинскую теорию, слушателей кружков, политшкол, университета марксизма-ленинизма. В своих письмах товарищи рассказывают об итогах учебного года, отмечают недостатки в работе сети партийного просвещения, вносят много ценных предложений по подготовке к новому учебному году.

Об итогах работы районной партийной школы сообщает заведующий парткабинетом Пудинского района тов. **Салтыков.** Райпартшкола в районе заняла прочное место, как важная форма повышения идейно-теоретического уровня руководящих кадров. В нынешнем учебном году школа закончила свою работу, весь программный материал полностью изучен слушателями. Хорошие знания показали на экзаменах по истории ВКП(б) тт. Голубев, Дитятин, Ворошилова, Нетесов, Воскобойников, Парамонов и другие.

Об успешном завершении учебы слушателями районной партийной школы сообщает из Верхне-Кетского района тов. **Бубнов.** Он пишет: «Хорошо, с чувством партийной ответственности, читали лекции преподаватели райпартшколы тт. Степанюк и Кондратьев. На выпускных экзаменах из 20 слушателей получили положительные оценки 18 человек».

О необходимости повысить ответственность первичных парторганизаций за состояние политической учебы пишет секретарь Верхне-Кетского райкома партии тов. **Изорманов:**

«Моховская территориальная парторганизация (секретарь тов. Кормилицын, он же пропагандист политшколы) в течение всего учебного периода мирилась с серьезными недостатками в политучебе, не обсуждала этого вопроса, не воздействовала на коммунистов, беззаботно относящихся к овладению марксистско-ленинской теорией.

Очень плохо обстояло дело с теоретической учебой коммунистов в Нибегинской парторганизации (секретарь партбюро тов. Пакидов), Клюквенской парторганизации (секретарь тов. Баранова) и других. Райком партии сделал выводы и теперь предъявляет больше требовательности к первичным парторганизациям».

Тов. Изормаков отмечает другие серьезные недостатки в организации теоретической учебы. Отдел пропаганды и агитации райкома ВКП(б) непродуманно подбирал пропагандистские кадры. Многие пропагандисты — тт. Матюшкина, Панов, Барабаш и другие — оказались неспособными руководить политшколами и кружками. Парткабинет не организовал помощи пропагандистам путем регулярных семинаров, обмена опытом работы. Райком наметил меры повышения уровня пропагандистской работы в новом учебном году.

Об итогах работы кружка по изучению «Краткого курса истории ВКП(б)» пишет пропагандист парторганизации вагонного участка станции Томск-II тов. **Цыпкин.** Кружок успешно закончил учебный год. Итоговые занятия прошли оживленно, большинство слушателей активно участвовало в беседе, правильно освещая основные вопросы, поставленные на обсуждение.

Тов. Цыпкин рассказывает о своем опыте работы. Большое внимание в ходе занятий он уделяет использованию наглядных пособий — географических карт, таблиц, плакатов и т. п. Он пишет: «Из практики я хорошо понял, что слушатели с помощью наглядных пособий усваивают и запоминают материал гораздо лучше».

Внештатный пропагандист Вокзального райкома партии тов. **Смирнова** первый год вела кружок по изучению биографий В. И. Ленина и И. В. Сталина. В своем письме в редакцию тов. Смирнова указывает, что лучшим методом работы со слушателями является развернутая товарищеская беседа. Она предлагает шире организовать обмен опытом работы пропагандистов через печать и на семинарах пропагандистов.

Тов. **Какорин** успешно окончил в нынешнем году университет марксизма-ленинизма, сдал на «отлично» все экзамены. В письме в редакцию он подчеркивает большое значение учебы в университете. Тов. Какорин пишет: «Знания, полученные в университете марксизма-ленинизма, помогают правильно решать практические вопросы. Особенно большую пользу принесло мне изучение политической экономии социализма. Знание политэкономии социализма дало мне возможность глубже разобраться в экономике производства, вскрыть дополнительные резервы в снижении себестоимости и повышении производительности труда, организовать развернутый хозрасчет не только в производственных, но и вспомогательных цехах».

О политической учебе коммунистов в истекшем 1949—50 учебном году пишет в редакцию секретарь парторганизации Томского гормолзавода тов. **Назарова.** Она отмечает хорошую работу пропагандиста кружка по изучению «Краткого курса истории ВКП(б)» тов. Долгова. Тов. Долгов хорошо готовился к занятиям, предъявлял высокие требования к слушателям, оказывал им постоянную помощь. Все слушатели кружка усвоили программный материал.

Пропагандисты и работники отделов пропаганды отмечают в своих письмах, что в подготовке к новому учебному году главным является сейчас дальнейшее повышение идейно-теоретического уровня пропагандистских кадров.

По Томской области

Навстречу Дню железнодорожника

По инициативе лучших мастеров 5-го вагонного участка железнодорожного узла Томск-II, коллектив ремонтников, которым руководит начальник технического пункта тов. А. Землянский, взял обязательство ко Дню железнодорожника отремонтировать во внеурочное время 2 вагона.

Обязательство успешно выполняется. Образцы труда показывают поездные мастера тт. Анжин, Сохарев, Маков, Дмитриев и другие.

Перед приемными экзаменами в мединституте

Более 470 заявлений поступило в приемную комиссию Томского медицинского института имени В. М. Молотова от выпускников средних школ и медицинских работников. Без экзаменов принято 29 человек, из них 7 человек окончили среднюю школу с серебряной медалью и 1 — с золотой.

Всего к экзаменам допущено 450 человек при плане набора 350 человек. Поступление заявлений о приеме в институт продолжается.

Для абитуриентов организованы консультации, проводятся лекции о международном положении, организованы коллективные посещения кинотеатра. Будущие студенты побывали на экскурсиях в музеях, в клиниках института.

В Томском топографическом техникуме

Большое количество заявлений о приеме поступило в Томский топографический техникум. Приемные экзамены здесь будут конкурсными, на каждое место подано по пять заявлений. Среди абитуриентов — 13 человек, окончивших семилетнюю школу только на «отлично». Часть поступающих в техникум уже работала на производстве. Сейчас абитуриенты съезжаются для сдачи вступительных экзаменов.

В этом году в техникуме организовано новое — геодезическое отделение.

В учебном корпусе и общежитиях проходит ремонт. Техникум дал заявку в Москву на приобретение новых ценных геодезических и топографических приборов. Приобретается техническая и художественная литература на 16 тысяч рублей.

Новая инкубаторная станция

В гор. Колпашево вступила в действие мощная межрайонная инкубаторно-птицеводческая станция.

Инкубаторная станция будет снабжать цыплятами колхозы и население всех северных районов нашей области.

Выставка физических приборов, изготовленных школьниками

В Доме пионеров организована областная выставка лучших физических приборов, изготовленных школьниками. На выставке представлено 60 разнообразных моделей и приборов.

Обращают на себя внимание модель «схема Попова», изготовленная учеником 43-й мужской школы г. Томска И. Пичосовым, модель паровой турбины, выполненная ученицей 10-й школы Т. Оленевой и ряд других экспонатов.

Хорошо выполненные модели представили на выставку члены радиокружка областной станции юных техников Демидов, Колосова, Васильченко, Болдырева.

Лучшие приборы и модели будут направлены в Москву на Всесоюзную выставку физических приборов, изготовленных школьниками.

ПИСЬМА ИЗ УКРУПНЕННЫХ КОЛХОЗОВ

Наши претензии к районным организациям

Сельскохозяйственная артель имени Жданова образована из двух мелких колхозов. После слияния в колхозе увеличилось поголовье общественного стада, расширилась земельная площадь. Уборочная площадь в этом году составляет 1.520 гектаров.

После объединения стало возможным развернуть новое строительство, более производительно использовать технику, комбайны, молотилки, льнообрабатывающие и другие машины.

В этом убедились уже все колхозники. Нынче тракторная бригада тов. Перминова закончила подъем паров к 10 июня и провела первую культивацию. Сейчас она на второй раз перепахала половину парового клина, чего раньше не делалось. Полным ходом идет в колхозе ремонт животноводческих ферм. В колхозе имеется все необходимое для уборки урожая в любую погоду — подготовлено 20 крытых токов, сушилка, заканчивается строительство второй сушилки ПЗС-4.

Выполняя постановление партии и правительства о проведении уборки урожая и заготовок сельскохозяйственных продуктов, наши колхозники досрочно отремонтировали сельскохозяйственные машины, заготовили достаточное количество мешков. Для вывозки зерна на пункты Заготзерно имеется шесть пароконных железных бричек. Подготовлен транспорт для перевозки зерна от комбайнов на тока и склады. Мы создали все условия для высокопроизводительной работы комбайнов. В комбайновые агрегаты выделены лучшие люди.

Сейчас все силы и средства колхоза поставлены на заготовку кормов. На заливных лугах используются 7 конных сенокосилок, 120 колхозников косят вручную. С 22 июля включилась в заготовку кормов тракторная бригада тов. Перминова. Между колхозниками развернуто социалистическое соревнование за то, чтобы план заготовки кормов в количестве 13 тысяч центнеров выполнить до 1 августа.

В нашем колхозе имеется фруктовый сад. В прошлом году был заложен яблоневый питомник. Рассада хорошая, и она будет с успехом реализована в колхозах района. По скромным подсчетам, колхоз получит при этом около 500 тысяч рублей дохода. Большие доходы мы рассчитываем получить от льнопродукции, пасеки, от животноводства, от подсобных предприятий.

Чтобы использовать богатейшие возможности, которые мы имеем для развития многоотраслевого общественного хозяйства, крайне необходимо иметь свою гидроэлектростанцию. Вопрос о строительстве гидроэлектростанции мы детально обсудили на партийном собрании, на заседании правления колхоза и заключили договор с «Сельэлектро».

Мы должны построить гидроэлектростанцию в самое ближайшее время. Это даст нам возможность электрифицировать сушильное хозяйство, очистительные машины, пилораму, механизировать животноводческие фермы, дать свет в квартиры колхозников и в наши подсобные предприятия. Но для строительства электростанции нам нужна ссуда. Чтобы использовать с полной нагрузкой автомашины на вывозке леса для строительства, нам нужен бензин, нужны автоприцеп и различные запасные части, которых в Сельхозснабе нет. Заведующий Сельхозснабом тов. Черных и заведующий райсельхозотделом тов. Михеев не помогают нашему колхозу. Они заявляют: «Изыскивайте средства и материалы на месте, выходите из положения, как хотите». Мне кажется, так не следует отвечать. Помогать укрупненному колхозу эти организации, как и все другие, обязаны.

В нашем колхозе имеется больше 100 кроликов. Мы не раз просили главного зоотехника райисполкома тов. Кирюшину приехать в наш колхоз, который находится в трех километрах от райцентра, и дать нам советы, указания по кролиководству, но наша просьба не выполнена. А у нас в колхозе никто не знает, как составить рацион для кроликов, как их содержать, как правильно организовать уход за ними.

Имеем мы претензии и к Зырянской конторе связи. Она очень медленно радиофицирует дома колхозников.

Члены нашей артели работают с большим подъемом, разрешая новые задачи, стоящие перед укрупненным колхозом. Надо, чтобы руководители Зырянского района оказали нам помощь средствами и материалами. А затем мы сами будем планомерно развивать все отрасли артельного хозяйства.

А. НОСАЛЕНКО,
председатель колхоза имени Жданова, Зырянского района.

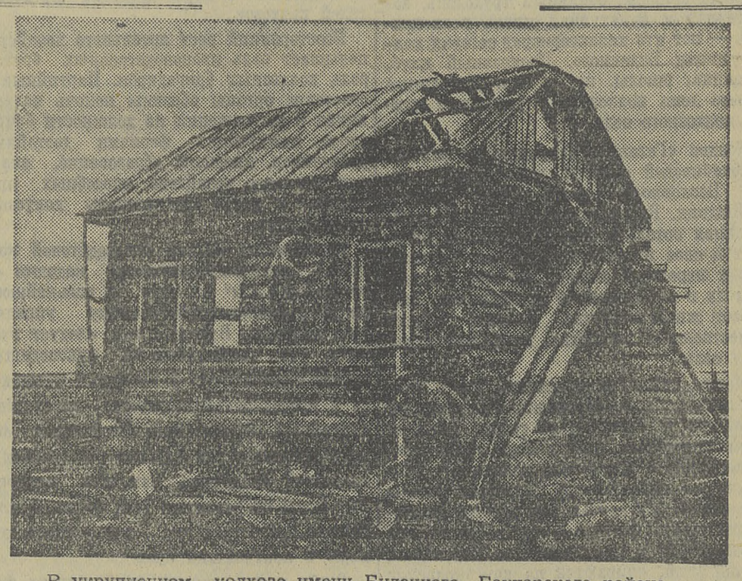

В укрупненном колхозе имени Буденного, Бакчарского района. На снимке: колхозные плотники на строительстве дома члену сельхозартели А. И. Ильчуку.

Фото Ф. Хитринéвича.

Повысить уровень партийного просвещения

В июле закончился учебный год в системе партийного просвещения Кировского района г. Томска. Итоги свидетельствуют о том, что партийными организациями проделана значительная работа в организации серьезной, систематической учебы многих сотен коммунистов и беспартийных.

Кировская районная партийная организация имеет свои особенности. Она объединяет значительное количество интеллигенции, научных работников и преподавателей вузов, техникумов, школ, инженерно-технических работников заводов, медицинских работников, рабочих, служащих предприятий и учреждений. Поэтому в районе имело место разнообразие форм партийного просвещения. Метод самостоятельного изучения марксистско-ленинской теории был при этом ведущим.

Самостоятельно изучали марксизм-ленинизм в истекшем учебном году 1.652 человека. Райком партии стремился к тому, чтобы оказать больше помощи товарищам, занимающимся самостоятельным изучением марксистско-ленинской теории, и вместе с этим обеспечить должный контроль за их учебой. С этой целью был выделен 71 консультант, в том числе 4 профессора и 32 доцента. Под их руководством работали самостоятельно над изучением революционной теории 664 человека.

Большую роль в повышении идейно-политического уровня коммунистов и беспартийных играют теоретические конференции. Такие конференции, как итог самостоятельной работы над произведениями товарища Сталина, прошли во всех вузах в декабре и январе. В течение и по окончании учебного года, по мере изучения произведений классиков марксизма-ленинизма, во всех вузах и на ряде заводов проводились теоретические конференции и собеседования по произведениям И. В. Сталина «Об основах ленинизма», «О диалектическом и историческом материализме» и на темы: «О путях перехода от социализма к коммунизму», «О партийности науки», «Страны народной демократии на пути к социализму», «Партия большевиков в борьбе за создание металлургической базы на Востоке страны» и другие.

В результате большой работы над изучением произведений классиков марксизма-ленинизма более 100 человек из числа самостоятельно изучающих революционную теорию написали содержательные рефераты. Среди них выделяются рефераты: профессора Розенберга «О воспроизводстве в социалистическом хозяйстве», тов. Горохова — «Развитие Лениным и Сталиным марксистской теории диктатуры пролетариата», тов. Высоцкой—«Марксистско-ленинское учение о государстве», тов. Тихонова—«Материально-техническая база социализма», тов. Соколова — «Ленин и Сталин о профсоюзах», тов. Галеева — «Значение марксистского диалектического метода для практической деятельности партии пролетариата» и другие.

Большое значение в деле повышения идейно-политического уровня значительной группы учителей, врачей, научных работников, партийно-хозяйственного актива имели лектории. В истекшем году в районе систематически работал лекторий по истории ВКП(б) для учителей и врачей. Лекторий посещало 210 человек. Лекции читались два раза в месяц. В школах и в медицинских учреждениях по этим же темам также два раза в месяц проводились семинарские занятия. За 8 месяцев по истории ВКП(б) в этом лектории прочитано 10 лекций и на общественно-политические темы — 8 лекций.

Систематически работал лекторий по политэкономии. Его посещали 79 слушателей, преимущественно из партийно-хозяйственного актива. Около 400 коммунистов и беспартийных посещали лектории по философии при Доме ученых и горкоме ВКП(б).

Итоговые теоретические конференции и собеседования показали, что большинство слушателей лекториев, большинство самостоятельно занимавшихся изучением марксистско-ленинской теории хорошо усвоили изучаемые произведения.

В этом году закончила свою работу двухгодичная районная партийная школа. Из 86 слушателей 66 человек успешно справились с изучением программного материала.

В политшколах училось 533 слушателя, в кружках по изучению истории ВКП(б) повышенного типа — 85 и в кружках по изучению истории ВКП(б) основного типа — 344 человека.

В районе работало также 106 кружков по изучению биографий В. И. Ленина и И. В. Сталина.

Известно, что качество всей работы в сети партийного просвещения во многом зависит от пропагандистов. Райком партии в истекшем учебном году уделял большое внимание работе с пропагандистами. В течение года работало шесть постоянно действующих семинаров. На семинарских занятиях пропагандистам сообщались примерные планы проведения занятий, указывались основные вопросы по содержанию темы, давались методические советы.

В целях передачи лучшего опыта пропагандистской работы, райком партии, кроме семинаров, практиковал проведение открытых занятий. Такие занятия были проведены пропагандистами тт. Пляскиным, Моисеевой, Петровым, Бортовым, Палуй, Купчик и рядом других. При этом присутствовал представитель райкома партии, который вместе с пропагандистами производил разбор занятий, вскрывая его положительные и отрицательные стороны. В течение учебного года два занятия кружков были застенографированы и стенограммы после изучения их обсуждены на семинарах пропагандистов. Во всех кружках и политшколах в течение года на занятиях по 2—3 раза присутствовали штатные и внештатные пропагандисты райкома партии. Вся эта система работы с пропагандистами и контроля за работой сети партийного просвещения, безусловно, дала положительные результаты.

Какую же оценку можно дать этим итогам, какие выводы следует сделать райкому партии и первичным партийным организациям, каковы наши задачи на предстоящий учебный год?

Сделано, безусловно, много. Нельзя отрицать того, что учебный год проходил более организованно, чем это было в прошлом, что охват коммунистов и беспартийных формами политической учебы был шире, идейный уровень содержания занятий значительно выше. Но было бы серьезной ошибкой не видеть при этом крупных недостатков в постановке политической учебы коммунистов и беспартийных. IV пленум Томского обкома ВКП(б) и VIII районная партийная конференция указали на эти недостатки и предъявили значительные требования к партийным организациям. Но мы еще не выполнили этих требований.

Нельзя пройти мимо того, что целый ряд кружков и политшкол работал неудовлетворительно (товарищество «Художник», ремесленное училище № 1, райпромкомбинат, пивзавод, электромеханический завод и др.). Здесь имели место срывы занятий по вине слушателей и пропагандистов, недостаточная подготовка пропагандистов, и, как следствие этого, низкий идейный уровень занятий. Нельзя обойти молчанием такие факты, что некоторые консультанты неудовлетворительно работали с самостоятельно изучающими марксистско-ленинскую теорию и не добились выполнения ими учебных планов. Некоторые коммунисты не посещали занятий в райпартшколе. Целый ряд слушателей университета марксизма-ленинизма не сдал установленных экзаменов. Мало читалось лекций по теории и истории нашей партии как в помощь самостоятельно изучающим марксизм-ленинизм, так и для населения.

Все эти и многие другие недостатки в работе партийных организаций района свидетельствуют о том, что со стороны райкома ВКП(б) и его отдела пропаганды и агитации не было установлено необходимого контроля за работой сети партийного просвещения, что райком партии не поднял еще на должный уровень чувство ответственности секретарей партбюро и в целом партийных организаций за состояние марксистско-ленинской учебы коммунистов. Не справился райком партии с задачей политического просвещения партийного актива, и, как следствие этого, один из семинаров актива по изучению произведений И. В. Сталина работал неудовлетворительно.

Партийным организациям Кировского района предстоит сделать еще очень многое по идейно-политической подготовке кадров. И, прежде всего, необходимо поднять уровень руководства делом партийной пропаганды со стороны райкома партии и первичных партийных организаций, укрепить всю систему партийного просвещения квалифицированными кадрами пропагандистов и организовать систематическую работу по повышению их идейно-теоретического уровня и пропагандистского мастерства.

В предстоящем учебном году в районе будут работать две группы районной партийной школы, вновь придут учиться в университет марксизма-ленинизма 150 человек. Организуются новые и будут продолжать занятия политшколы, кружки по изучению истории партии. Значительное количество кружков по изучению биографий вождей нашей партии В. И. Ленина и И. В. Сталина будут созданы на предприятиях и в учреждениях.

Но главным методом остается самостоятельное изучение нашими кадрами марксистско-ленинской теории. В помощь коммунистам райком партии подбирает значительную группу консультантов. Для учителей средних школ и врачей с 1 октября начнут работу лекторий и семинары по философии, для учителей начальных школ — лекторий и семинары по истории СССР, для инженерно-технических работников—лекторий по политэкономии.

Подготовка к осуществлению этой большой задачи развернулась во всех партийных организациях, и до начала учебного года она должна быть, безусловно, закончена. Успешное решение этой задачи зависит прежде всего от соблюдения основного принципа комплектования сети партийного просвещения, указанного ЦК ВКП(б), —принципа добровольности. Каждому коммунисту должно быть предоставлено право личного выбора формы и методов учебы. Только при условии соблюдения этого принципа, при условии правильного подбора состава кружков, политшкол, групп самостоятельно изучающих революционную теорию, при условии тщательного подбора пропагандистов и консультантов, систематической работы с ними и контроля за их деятельностью со стороны райкома и первичных организаций задача повышения уровня партийного просвещения будет решена успешно.

С. АНЦИФЕРОВА,
секретарь Кировского райкома ВКП(б).

Электронная библиотека (репозиторий) Томского государственного университета
http://vital.lib.tsu.ru

ВСЕСТОРОННЕ РАЗВИВАТЬ ОБЩЕСТВЕННОЕ ЖИВОТНОВОДСТВО

☆ ☆

ПОВЫШАЕТСЯ ПРОДУКТИВНОСТЬ СКОТА

☆

Редакция газеты «Красное Знамя», совместно с правлением сельхозартели им. Калинина, Кожевниковского района, провела совещание работников животноводческих ферм этого колхоза. В своих выступлениях животноводы рассказали о том, как они организовали загонную пастьбу скота, как борются за повышение продуктивности животных.

Публикуем отдельные выступления работников животноводства.

☆

Как мы организовали загонную пастьбу

Из выступления животновода П. Смирнова

После укрупнения нашего колхоза имеются все возможности добиться в ближайшее время невиданного подъема общественного животноводства.

Правление колхоза и партийная организация хорошо продумали организационные вопросы и обеспечили правильную расстановку сил и средств. На животноводческих фермах создана партийно-комсомольская группа, которая проводит большую разъяснительную и воспитательную работу среди доярок, чабанов, пастухов и других работников ферм.

После слияния колхозов «Объединение» и имени Калинина общее поголовье продуктивного скота теперь составляет больше 700 голов, из них только лошадей 119. Имея такое большое поголовье скота, мы уделяем особое внимание организации пастбищного содержания животных в летний период. Весь скот у нас разбит на несколько гуртов, которые закреплены за опытными пастухами и чабанами.

По-новому организовано и использование пастбищных угодий. 236 свиней пасутся вблизи свинофермы, а крупный рогатый скот и овцы — в летнем лагере.

Вышесредняя упитанность нагульного крупного рогатого скота обеспечивается строгим соблюдением режима пастбищного содержания его. Луговые просторы позволяют часто менять пастбища.

Дойные коровы и молодые телята содержатся в ближних летних лагерях. Здесь же организован молокоприемный пункт, построены жилые помещения для доярок, телятниц, пастухов, сделаны загоны для скота. Стадо дойных коров разбито на две группы, чтобы пастухи могли более тщательно следить за сохранением поголовья и за содержанием скота. Скученность в стаде отрицательно сказывается на повышении продуктивности коров.

Для молодых телят построен специальный загон. Присматривает за ними пастух, подкармливают и моют их две опытные телятницы. Новорожденных телят принимают доярки или пастухи и некоторое время содержат в специальном помещении, где настлан деревянный пол, остеклены окна, поддерживается равномерная температура. Через 10 дней телятницы принимают молодняк в общее стадо.

Работники животноводческих ферм не жалеют сил и времени для того, чтобы весь скот возвратился в зимние стойла сытым, упитанным, высокопродуктивным.

За высокие надои молока

Из выступления доярки А. Андреевой

Мы, доярки, соревнуемся с пастухами за всемерное повышение продуктивности скота. Мы взяли обязательство добиться высоких удоев от каждой коровы.

Доение коров производим там, где пасется скот, — в лагерях. Каждый работник молочно-товарной фермы отдает все силы на то, чтобы в пастбищный период обеспечить наибольший съём молока.

За мною закреплено 14 коров. Я строго спрашиваю с пастухов, если замечу, что корову излишне гоняли на лугах.

Все наши доярки обеспечены халатами. Соблюдение санитарно-гигиенических правил у нас на первом плане.

Многие из моих подруг — Анастасия Иванова, Матрена Храмова добились высоких удоев. Удой от закрепленных за мною коров еще выше.

В загонной пастьбе на долю доярок выпадает обязанность, кроме ухода за коровами в часы полуденного зноя и ночью, строго контролировать качество пастьбы путем наблюдений за удоями каждой коровы. И мы делаем это.

Главное—строго соблюдать режим

Из выступления пастуха Д. Павлова

Места, где я пасу скот, хорошо мне знакомы. Поэтому я всегда выбираю такой путь, на котором коровы найдут наиболее питательные травы. А травостой в этом году замечательный: густой, сочный. Главное теперь — тщательно соблюдать пастбищный режим содержания скота.

Пастьбу дойных коров мы организовали так. Прежде всего разбили стадо на две части, чтобы коровы не теснились и вдоволь насыщались кормами.

После утреннего доения, в 5 часов утра, мы выгоняем стада на луга и пасем до 11—12 часов. Очень важно знать повадки животных для того, чтобы во-время увидеть их желание утолить жажду и без поспешности перегнать стадо к реке.

В знойные часы — в полдень коровы заводятся в загон. Здесь производится дневная дойка, после которой стадо отдыхает до 4-х часов дня. К вечеру коровы снова выходят на пастбища.

Пастуху много дела. Нужно не только следить за тем, чтобы коровы не расходились в разные стороны, не бодались, но и предупредить употребление скотом малопитательных, а порой и вредных трав. Надо иметь острый глаз, чтобы во-время заметить недомогание животного и оказать ему первую помощь.

Перед закатом солнца скот не спеша направляется в загон. Торопить стадо не следует. И вообще не следует тревожить коров резким щелканием бичей, волновать, перегонять насильно с места на место. Чутким отношением к животным и правильно налаженным режимом летней пастьбы можно обеспечить высокий надой молока от каждой коровы.

Почетен и радостен наш труд

Из выступления телятницы З. Жулиной

В лагерном загончике, который нам, телятницам, поручено обслуживать, находится 64 теленка. Для наблюдения за ними глаз да глаз нужен. Как и весь молодняк, они — шаловливые, резвые.

На пастбище мы выгоняем телят после 7 часов и пасем неподалеку от загончика. Много хлопот доставляют они нам, траву выбирать еще не научились. Вот и следишь, чтобы не наелись какой-нибудь вредной травы.

В полдень приводим телят укрыться от зноя в загончик. Здесь для них приготовляется подкормка, состоящая из молока с обратом. В пойло добавляется немного муки. Разделив стадо на партии, мы выливаем пойло в кормушки.

Подкормка необходима для телят. Мы всегда готовим ее согласно норме. Поэтому наш молодняк растет крепким и здоровым. Регулярное взвешивание показывает, что среднесуточный привес телят достигает 700 граммов.

После нескольких часов отдыха телята снова выходят на луга, а вечером сытые возвращаются на базу, где их ожидают очередная проверка, мытье и чистка.

☆ ☆

Покончить с отставанием в развитии коневодства

Февральский Пленум ЦК ВКП(б) поставил задачу — увеличить поголовье лошадей в колхозах к концу 1950 года на 58 процентов по сравнению с 1946 годом.

Выполняя решение пленума, передовые колхозы и коневоды Бакчарского района добились немалых успехов в развитии коневодства. Колхозом «Герб Советов», Семеновского сельского Совета, план по коневодству в прошлом году был выполнен на 105 процентов, поголовье лошадей возросло с 44 до 52, от 11 маток выращено 11 жеребят. За первое полугодие 1950 года план поголовья лошадей колхоз выполнил на 118 процентов.

Выполнили планы по росту поголовья коней колхозы «Северный луч», Галкинского сельсовета, «Комбайн», Яринского сельского Совета. В районе имеется немало колхозников, которые своей добросовестной работой обеспечивают успешное развитие коневодства.

Заведующий конефермой колхоза «Северное сияние» И. И. Чингаров много заботы и внимания уделяет правильному использованию тягловой силы, своевременному кормлению коней и уходу за ними. План по конскому поголовью ферма выполнила за полугодие на 105 процентов. Все кони средней и вышесредней упитанности.

Неплохо поставлено содержание конского поголовья в колхозе «Расцвет Нарыма» (заведующий конефермой тов. Дюжиков). На конеферме ликвидирована обезличка. Каждая лошадь имеет свою сбрую, свое определенное место в конюшне. Постоянно ведется наблюдение за жеребыми конематками.

Бакчарский район располагает большими возможностями для успешного выполнения плана развития коневодства. Однако эти возможности многими сельхозартелями не используются. В прошлом году колхозами Андарминского сельсовета план роста поголовья коней был выполнен всего лишь на 79 процентов, выращено жеребят только 52 процента к плану. Или взять Ключевский сельский Совет. Здесь план роста конского поголовья выполнен на 70 процентов, план выращивания жеребят — всего лишь на 30 процентов. В колхозах имени Буденного, «Красноармеец», «Большевик», «Новый быт» и других до сего времени не ликвидирована обезличка в использовании лошадей и уходе за ними.

Все это объясняется тем, что зооветспециалисты и работники райсельхозотдела слабо ведут борьбу за быстрый рост конского поголовья, не интересуются, как поставлена в колхозах работа по искусственному осеменению конематок. Райсельхозотдел имел задание подвергнуть искусственному осеменению 300 конематок, но этого не сделано. Слабо распространяется опыт передовых колхозов в развитии коневодства. Далеко не все случаи падежа обсуждаются на правлениях колхозов и в райсельхозотделе. Мало проявляется заботы о строительстве новых типовых конюшен.

Район в 1950 году может и должен выполнить план развития коневодства. Надо только, чтобы райсельхозотдел, руководители колхозов по-большевистски взялись за дело, ликвидировали обезличку в уходе за лошадьми.

Т. КУРИЛОВИЧ.

Срывают план поставок государству продуктов животноводства

Из-за неудовлетворительной работы заготовительных организаций в Пышкино-Троицком районе срывается выполнение плана обязательных поставок продуктов животноводства. Планы первого полугодия по поставкам государству мяса, молока и других продуктов животноводства выполнены всего лишь на 20—25 процентов.

Районный уполномоченный Министерства заготовок тов. Лесин не обеспечил правильного руководства заготовительными организациями, работники конторы «Заготскот», маслопрома, заготконторы райпотребсоюза и «Заготживсырье» не проводят никакой разъяснительной работы среди населения, превратились по существу лишь в приемщиков, да и с этим делом также справляются плохо. Многие заведующие сливотделениями и сельпо не принимают от населения продуктов из-за отсутствия ...приемных квитанций.

Из-за бездеятельности заготовителей сократились заготовки мяса по сравнению с 1949 годом. Плохо обстоит дело с заготовками яиц, шерсти и кожмехсырья. В районе сотни хозяйств не приступали к сдаче мяса, молока, яиц и шерсти.

Очень плохо работает Сергеевский маслозавод, где план поставок молока выполнен колхозами на 46 процентов, а индивидуальными сдатчиками—только на 35 процентов. В 1950 году работники маслозавода во многих населенных пунктах не были ни разу.

«Заготскот» (директор тов. Иваньковский) не организует нагула и откорма скота в колхозах. Свои обязательства по мясопоставкам колхозы выполняют скотом плохой упитанности. В апреле и мае часть скота в колхозах была отбракована, но в нагульные гурты эти животные не были сведены, и во многих колхозах они разбазариваются на внутриколхозные нужды. Разбазариваются также молоко, масло, яйца и шерсть, а мер никаких не принимается.

Отдельные руководители колхозов, пользуясь бесконтрольностью со стороны райуполминзага, совсем не выполняют обязательств перед государством. Колхоз «Просвет тайги-1», Пролетарского сельсовета, в 1950 году не сдал государству ни одного килограмма мяса. Однако председатель этого колхоза Вертинский зарезал на внутриколхозные нужды и продал колхозникам и не членам колхоза 56 голов продуктивного скота.

Колхоз «Память Кирова», Ломовицкого сельсовета, имеет все возможности досрочно рассчитаться с государством по молоку, но не делает этого. На рынке же продано 16 килограммов масла и израсходовано внутри колхоза более 500 литров молока.

Райком партии и райисполком не требуют от районного уполномоченного Министерства заготовок тов. Лесина ответственности за своевременное выполнение плана заготовок продуктов животноводства.

Я. СТЕПАНОВ.

Новая порода животных

Около 300 лет существует выведенная русскими животноводами в условиях севера (Архангельская область) высокопродуктивная холмогорская порода коров. Удой от коровы холмогорской породы достигает 5.000 литров молока в год. При среднем весе до 700 килограммов скот этой породы имеет убойный вес до 350 килограммов.

Недавно облзаготживплемконтора получила от холмогорского племрассадника 98 быков-производителей для животноводческих ферм колхозов области.

В ближайшие дни из совхозов Новосибирской области будет завезено 100 быков-производителей остфризской (северной) породы, а из Ивановской и Ярославской областей — 250 баранов романовской породы.

Письма в редакцию

Вырубают колхозные леса

Члены колхоза «Трудовик», Александровского района, Колотовкин и Титов нанесли большой ущерб лесному хозяйству колхоза. Но так как Колотовкин является родственником председателя колхоза, материал об этом преступлении в суд не был направлен. Не принял никаких мер по отношению нарушителей закона об охране лесов и заведующий отделом сельского хозяйства Александровского райисполкома тов. Яров. В колхозе имени Ворошилова, Ново-Никольского сельсовета, лес на личные нужды колхозников более полугода отпускается бесплатно, лесорубочные билеты не выписываются. При этом вырубается на дрова лучший древостой, а мертвый лес оставляется.

Председатель колхоза «Пролетарий» тов. Пронин отпустил без порубочного билета деловой лес на постройку магазина рыбкоопа. Вырученные от этой незаконной операции деньги были израсходованы на внутриколхозные нужды.

В колхозе имени Кирова по распоряжению председателя тов. Соснина так же, без выписки билетов, был вырублен лес на протяжении около трех километров.

Обо всех этих нарушениях закона об охране колхозных лесов знают заведующий райсельхозотделом тов. Яров и председатель исполкома райсовета тов. Лемаев, однако расхищение лесных богатств продолжается.

Г. КОРЕНЕВСКИЙ.

Когда же будут работать электростанции?

Томская областная контора «Сельэлектро» по договорам с колхозами построила в Пудинском районе 6 электростанций. Но ни одна из них не действует, хотя с колхозов деньги взысканы полностью за все работы.

В колхозе «Красный Май» затрачено на строительство электростанции 150 тысяч рублей. При доставке оборудования из Томска оказался разбитым подшипник у вала турбины, недостает большого количества патронов, выключателей. Линия не проведена и наполовину.

В таком же положении находятся электростанции и других колхозов. Руководитель работ по строительству электростанций тов. Авдеев гастролирует из гор. Томска в Пудино и обратно, а дело до конца не доводит.

Директор областной конторы «Сельэлектро» тов. Андержанов должен ответить колхозникам Пудинского района: когда же будут работать электростанции?

Р. ГОЛУБЕВ,
заведующий райсельхозотделом Пудинского района.

Забота о школе

Здание средней мужской школы № 9 в этом году поставлено на капитальный ремонт, для которого требуется много строительных материалов и большая затрата труда. Партийная организация наших шефов (секретарь тов. Груздев) решила помочь школе. Был организован воскресник, на который пришло 105 человек. Участники воскресника работали в здании школы на штукатурных работах, возводили перегородки, ремонтировали отопительную систему. В механической мастерской были произведены поковки. Подвезены гравий и песок. Шефы выделили для этого 7 машин.

Коллектив учителей и учащиеся 9-й школы благодарят шефов за помощь.

А. СТРОНСКАЯ,
директор школы № 9.

Плохо планируют завоз товаров

В магазинах Кривошеинского района трудно достать алюминиевую и стеклянную посуду, чугуны, ведра, тазы. Очень мало щепных изделий. В то же время на балансе Кривошеинского райпотребсоюза значится на 1 миллион 50 тысяч рублей малоходовых товаров.

Хозяйственники района вынуждены посылать в гор. Томск специальных представителей для покупки строительных материалов, работники культурно-просветительных учреждений требуют оборудования для радиоустановок и т. п. На месте этих товаров нет, хотя на базах облпотребсоюза они имеются.

Такое положение вызвано грубым нарушением планирования завозов товаров в ассортименте. Председатель Кривошеинского райпотребсоюза тов. Татарников не учитывает спроса потребителей.

Г. РЯЗАНОВ.

Новый поселок не благоустроен

На окраине города Томска, в конце улиц Большой Подгорной и Мало-Каштачной ведется строительство индивидуальных жилых домов. За последнее время здесь вырос большой рабочий поселок.

Однако, разрешив строительство и заселение этого поселка, горисполком не позаботился о его благоустройстве. В районе этого участка производится свалка нечистот. Водопровода здесь нет, и население вынуждено пользоваться сточной водой. Торгующие организации не позаботились об открытии в этом районе дежурного магазина. Улицы поселка не благоустроены, многие из них вскопаны под огороды.

И. ТАРАСОВ.

По следам неопубликованных писем

⊙ В ряде писем, полученных редакцией, указывалось на необходимость организовать торговлю хлебом в вечерние часы. Горторготдел сообщил, что в настоящее время торговля хлебом и хлебобулочными изделиями в вечернее время производится горпищеторгом в магазинах № 1 (проспект им. Ленина, 2), № 38 (улица Красного пожарника), № 49 (улица им. Розы Люксембург), № 65 (проспект им. Кирова, 40) и базой плавсостава в магазине № 5 по улице им. Карла Маркса. Помимо того, торговля хлебобулочными изделиями в вечернее время производится в магазинах «Гастроном» №№ 1 и 2.

⊙ В письме в редакцию читатели подняли вопрос об организации в Томске мастерской для ремонта верхней одежды. Президиум Томского облкоопинсоюза постановил организовать приемку ремонта верхней одежды в артели «Рационализатор» (проспект им. Ленина, 12). Правление артели обязано начать прием заказов не позднее 15 августа.

КРИТИКА И БИБЛИОГРАФИЯ

Альманах „Томск“

В 1945 году, после образования Томской области, был создан литературно-художественный альманах «Томск». В течение пяти лет вышло четыре книги. Четвертая книга альманаха была издана накануне выборов Верховного Совета СССР. Весь тираж поступил в книжные магазины Томска и области.

Пять лет существования альманаха — срок, вполне достаточный для того, чтобы он стал содержательным и завоевал любовь своих читателей. Но судя по четвертой книге, многие произведения альманаха слабы в художественном отношении и далеки от насущных вопросов жизни, далеки от героических подвигов, новых достижений советских людей.

Правда, отдельные произведения, напечатанные в четвертой книге, заслуживают одобрения. Книга открывается стихотворением Льва Черноморцева «Всенародный кандидат», посвященным великому вождю народов Иосифу Виссарионовичу Сталину:

«Он все объемлет сердцем и умом
Во имя счастья нашего и жизни.
Не потому ли, говоря о нем,
Мы говорим о всей своей Отчизне...»

Взволнованные стихи поэта — выражение глубоких патриотических чувств, безграничной любви и преданности советских людей великому Сталину.

В отделе поэзии напечатаны стихи И. Сокола и Льва Кондырева, отражающие труд советских людей. Одно из стихотворений Л. Кондырева «Маляр» из цикла «На просторах Родины» — удачное воплощение идеи торжества созидательного социалистического труда.

Заслуживают внимания историко-литературные работы молодых томских литературоведов, студентов тт. В. Милькова «Владимир Маяковский — борец за высокую идейность в советской литературе» и В. Брыщина — «Образ Емельяна Пугачева в сочинениях А. С. Пушкина».

В своих статьях, посвященных Маяковскому и Пушкину, молодые исследователи верно сумели раскрыть некоторые весьма важные стороны поэтической и общественной деятельности двух великих поэтов земли русской.

Но это, пожалуй, и все, что можно считать положительным из произведений, опубликованных в последней книге альманаха.

Цикл стихов «На просторах Родины» Льва Кондырева, помимо удавшегося ему стихотворения «Маляр», содержит ряд других стихотворений. В этих своих стихах поэт поставил перед собой задачу—показать поэзию труда советских людей, но к разрешению задачи подошел с внешней стороны. Увлекшись внешним эффектом слова, звука, он не раскрыл сущность социалистического коллективного труда советских людей. В стихах поэта представлены советские люди, трудящиеся не в коллективе, а в одиночку, разобщенно, что не типично для нашей действительности, — например, геолог, затерявшийся в тундре и одиноко погибающий у потухшего костра.

В стихотворениях «Рубка лозы», «Перевал» и других отдельные образы, художественные сравнения, метафоры настолько сложны, что мысль, идея почти недоступны пониманию читателя. В стихотворении «Рубка лозы» читаем:

«Вздымались кони по-над речкой,
Подняв под солнце седоков.
Седою пеной вдоль уздечек
Стекали клочья облаков».

Очень трудно представить, как это «вдоль уздечек стекали клочья облаков».

В стихотворении «Перевал»:

«Дорогу стиснули утесы,
Клубились тучи грозовые,
Шли, как артель каменотесов,
Здесь проложивших след впервые.
Вдали по горным перепутьям
Плащи их ветром раздувало.
С дороги мог в ту ночь свернуть я,
Но я дошел до перевала».

Допустим, что это «красиво» сказано, но это не раскрывает и не углубляет содержания, наоборот, читателю приходится делать усилие, чтобы представить себе клубящиеся тучи, «плащи», которые раздуваются ветром.

В четвертой книге альманаха отдел поэзии, по сравнению с предыдущими номерами, вообще представлен бледно. Заслугой редколлегии альманаха в прошлом являлось то, что она уделяла много внимания стихам молодых томских поэтов — Антропянского, Зольникова, Милькова, Ляшкова, Санькова и других. В четвертой книге стихов этого отряда молодых поэтов из числа комсомольской и студенческой молодежи нет.

И. В. Сталин неоднократно указывал на необходимость смелее выдвигать молодые способные кадры писателей. «У нас, — писал он, — имеются сотни и тысячи молодых способных людей, которые всеми силами стараются пробиться снизу вверх, для того, чтобы внести свою лепту в общую сокровищницу нашего строительства. Но их попытки часто остаются тщетными, так как их сплошь и рядом заглушают самомнение литературных «имен», бюрократизм и бездушие некоторых наших организаций, наконец, зависть (которая еще не перешла в соревнование) сверстников и сверстниц. Одна из наших задач состоит в том, чтобы пробить эту глухую стену и дать выход молодым силам, имя которым легион» (И. В. Сталин. Сочинения, том 12, стр. 114).

Как видно по четвертой книге альманаха, воспитанием и выращиванием молодых дарований Томская литературная группа не занимается, поэтому и исчезли со страниц альманаха художественные произведения молодежи.

Впервые в альманахе «Томск» опубликовано драматическое произведение — пьеса начинающего томского писателя Юрия Бабикова — «Дорога славных». События, описанные в пьесе, происходят в Москве и на фронте летом 1943 года.

Идея пьесы — непреклонная вера советских людей в победу, беззаветная преданность Родине, партии, великому Сталину. Пьеса, по замыслу автора, должна быть бодрой, оптимистической. Однако конец произведения противоречит этому замыслу, он полон пессимизма. Люди, идущие дорогой славных, гибнут. Заключительная сцена — возвращение подполковника Громова домой, встреча Раисы с лейтенантом Сергеевым, который, как надо предполагать, станет спутником ее жизни, по мнению автора, должны звучать бодро, жизнеутверждающе. В действительности же этого не получилось. Заключительная сцена производит впечатление надуманной мелодрамы, неспособной вызвать бодрое оптимистическое настроение.

Есть в пьесе и другие серьезные недостатки. Автор неправильно представляет, например, значение переписки тыла и фронта, в частности молодых людей, то новое в жизни советского общества, что возникло в дни Великой Отечественной войны. Переписка способствовала тому, что воин и в походе и в бою — всюду чувствовал близость, теплоту и заботу о нем советских людей, оставшихся в родных городах и селах. В пьесе же этот глубокий патриотический смысл переписки вульгаризируется, сводится к обывательщине. Рая говорит отправляющемуся на фронт брату:

«—...Вот...приедешь на фронт и, если будет возможность, познакомь меня с каким-нибудь интересным лейтенантом...

Евгений: Вот так задание. (Задумывается). Молодой, интересный, храбрый... М-да... Тебе какие больше нравятся: брюнеты, блондины?

Рая: Беленькие!

Евгений: Согласен».

Женские образы пьесы — Валентина Ивановна, Рая, Лида — даны вне трудовой и общественной деятельности. Весь уклад их жизни носит какой-то праздный характер, тогда как в действительности советские женщины в годы Великой Отечественной войны трудились с огромным напряжением, героически, заменяя ушедших на фронт отцов, мужей, братьев.

Помимо этого, пьеса страдает сценическими недостатками. Действие развито слабо, события раскрываются рассказами действующих лиц, длинными, порой скучными монологами.

Слабо очерчен образ главного героя пьесы подполковника Громова. Он показан вне фронтовой деятельности, вне борьбы. О нем много говорят, а в чем, собственно, заключаются его достоинства, автор так и не показал. В результате образ Громова получился надуманный, условно положительный и совершенно неубедительный.

Сцена боя артиллеристов, героически сражающихся с немецкими танками, должна показать самоотверженность, отвагу и беззаветную любовь бойцов, офицеров Советской Армии к Родине, великому Сталину. Но написана эта сцена слабо. Картина боя получилась нереальной, что снижает и идейное содержание этой сцены. Офицеры, бойцы находятся во власти какой-то неоправданной успокоенности, а это, естественно, умаляет угрозу надвигающейся опасности встречи с сильно вооруженным врагом и тем самым умаляет героизм советских воинов.

В отделе прозы опубликована заключительная глава первой книги «Записок старого томича» Ив. Лясоцкого. Отдельные главы «Записок», напечатанные в предыдущих номерах альманаха, хорошо известны томским читателям. На всесибирской конференции писателей в г. Новосибирске они вызвали одобрение со стороны участников конференции. Заключительная же глава, к сожалению, имеет весьма серьезные недостатки.

Автор изображает в напечатанной главе ряд «картинок милой старины», композиционно объединенных в одно целое произведение. Когда читаешь эту главу, становится непонятным, какое же значение имеют описываемые события прошлого для нашей современности. Автор порой рассматривает эти события явно в духе буржуазного объективизма.

«Любил законоучитель, — пишет Ив. Лясоцкий, — и поупражняться в проповедях — часто рассказывал нам интересные истории с нравоучительным выводом...». А несколько ниже читаем сентенции этого законоучителя: «Еще совсем я молодым был, к правде и знанию тянулся, как цветок к солнцу...».

Как же понимать тов. Лясоцкого? Его «герой» тянулся к правде, к знанию, а проповедует «слово христово».

Где же классовая принципиальность, партийный подход к оценке описываемых событий прошлого?

Приведенные суждения, разумеется, не должны давать повода к заключению о том, что у альманаха нет нужных условий для дальнейшего роста и совершенствования. Томск — город промышленности и вузов — имеет все возможности для создания содержательного, хорошо оформленного, регулярно издающегося литературно-художественного альманаха. Разрешением этой задачи и должны заняться Томская литературная группа и редколлегия альманаха.

Н. ПРОЗОРОВ,
научный сотрудник кафедры литературы историко-филологического факультета Томского госуниверситета.

Электронная библиотека (репозиторий) Томского государственного университета
http://vital.lib.tsu.ru

Улучшить книжную торговлю в области

Ни в одной стране мира нет в обращении такого количества книг, как в СССР. Книга приобретает все большее и большее значение в жизни советских людей. Благодаря заботе коммунистической партии и советского правительства о неуклонном росте культуры трудящихся книга прочно вошла в быт советских людей.

Миллионными тиражами издаются труды классиков марксизма-ленинизма, вдохновляющие народ на борьбу за быстрейшее построение коммунизма в нашей стране. Сотнями тысяч, миллионами экземпляров выходят произведения классической и советской художественной литературы. Из печати выходят книги по всем отраслям науки, техники, сельского хозяйства и культуры.

Значительно вырос объем книжной торговли в Томской области. В нынешнем году облкниготорг получает почти в два раза больше книг, чем в прошлом году.

Несмотря на это, книжная торговля в нашей области и особенно в сельской местности организована явно неудовлетворительно. В чем причина?

Мешает быстрейшему продвижению книг и учебников в районы области плохая организация дела на книжной базе облкниготорга. Сюда поступает большое количество книг, в тесном и неприспособленном помещении базы их нельзя расположить как следует. Здесь скопилось такое количество литературы, что работники базы с трудом передвигаются в помещении. Плохо организован процесс обработки посылок. Это значительно задерживает отправку книг и учебников в районы области.

О состоянии книжной базы облкниготорга знают руководители городских и областных организаций. Но они не решают этого вопроса.

Директор облкниготорга тов. Курятов еще в прошлом году сообщал об открытии в каждом райцентре районного книжного магазина. Но в большинстве—это наспех приспособленные для торговли книгой помещения, в них нет элементарных условий, необходимых для книжного магазина.

Советский книжный магазин — это подлинный очаг культуры. Его ассортимент отражает богатство духовной жизни нашего народа, торжество советской культуры и науки. Этого не поняли многие председатели райисполкомов нашей области, которые отнеслись к организации книжных магазинов формально.

Так, в Кировском районе г. Томска живут и работают сотни ученых, тысячи студентов. Но здесь нет хорошего книжного магазина. В небольшую комнатушку, в которой раньше находилась закусочная, поместили магазин № 4 облкниготорга. Председатель Кировского райисполкома тов. Зубков обязан принять меры, чтобы в большом вузовском и промышленном Кировском районе торговал большой, хорошо оборудованный, красивый книжный магазин.

Председателя Шегарского райисполкома тов. Козлова не тревожит то, что районный книжный магазин примостился в углу Дома культуры. Он до сих пор не выделил помещения для торговли книгой.

Еще хуже обстоит дело в Васюганском районе. Здесь, по сведениям директора облкниготорга тов. Курятова, должен быть районный книжный магазин. На самом деле магазина нет. Заведующая книжным магазином тов. Емельяненко в течение зимы торговала книгами у себя на дому. Сейчас торговля книгами ведется на пристани, в комнате для пассажиров.

6 апреля сего года Совет Министров СССР принял постановление о мероприятиях по улучшению торговли книгами на селе. Однако в нашей области это постановление плохо проводится в жизнь. Имеющиеся в районах магазины облкниготорга не удовлетворяют большой спрос населения в книгах. Областная контора книготорга еще плохо снабжает эти магазины необходимой литературой. Книги доставляются с большими опозданиями, а подписная литература — некомплектно.

В каждом населенном пункте должна быть широко организована книжная торговля. Этим делом обязана заниматься потребительская кооперация. Но до последнего времени потребительская кооперация в нашей области стоит в стороне от книжной торговли. Эта торговая организация в 1949 году должна была выбрать в облкниготорге книжной продукции на один миллион рублей, а выбрала всего лишь на 301 тысячу рублей. В нынешнем году облпотребсоюз по договору с облкниготоргом должен выбрать книг на 650 тысяч рублей, прошло полгода, но книг взято лишь на 50 тысяч рублей. Руководители потребительской кооперации не организуют книжную торговлю.

Заместитель председателя облпотребсоюза тов. Зайцев неоднократно обещал развернуть книжную торговлю, но его обещания остаются пустыми словами. Председатель облпотребсоюза тов. Анциферов заявляет: «Мы еще не научились торговать книгами». И тов. Анциферову, и коллективу потребительской кооперации нужно отказаться от взгляда на торговлю книгами, как на второстепенное дело.

Постановление Совета Министров СССР от 6 апреля обязывает руководителей потребительской кооперации организовать в раймагах и культмагах книжные отделы, а сельмагах — книжные полки. Это же постановление правительства обязывает руководителей потребкооперации организовать подготовку кадров работников книжной торговли. Пока ничего для этого в нашей области не сделано.

В деле быстрейшего продвижения учебников в районы области большая роль принадлежит транспорту. Для районов Крайнего Севера учебники и тетради должны были завезти до 1 июля. Но руководство Томской пристани не придает должного значения быстрейшему продвижению книг в районы. Книги на пристани считают грузом третьей очереди.

Учебники, тетради и школьные письменные принадлежности, прибывшие в районные магазины, необходимо быстрее доставить в отдаленные сельские местности, ближе к школам.

До начала нового учебного года осталось мало времени. Поэтому нельзя допускать промедления в продвижении учебников к населенным пунктам.

Партия и правительство уделяют большое внимание развертыванию книжной торговли. Увеличено количество и ассортимент книг и учебников, направляемых в нашу область.

Работники книжной торговли и потребительской кооперации обязаны проявить больше инициативы, широко развернуть книжную торговлю, продвигать книгу в самые отдаленные населенные пункты нашей области.

С. ЧЕРКАССКИЙ,
начальник областного управления полиграфиздата.

Новые книги

В областную библиотеку имени А. С. Пушкина за последнее время поступило много новых книг. Среди них:

Леонтьев Л. А. — И. В. Сталин—создатель политической экономии социализма. Стенограмма публичной лекции, прочитанной в Центральном лектории общества в Москве. М., изд. «Правда», 1950, 64 стр.

Уманский Д. А. — Провал происков англо-американского империализма в европейских странах народной демократии. Стенограмма публичной лекции, прочитанной в Центральном лектории общества в Москве. М., изд. «Правда», 1950. 32 стр.

Эренбург И. — За мир! Сборник публицистических статей. М., «Советский писатель», 1950. 180 стр.

Вильямс В. Р. — Избранные сочинения. Редакция В. П. Бушинского. Том 1. Работы по почвоведению (1898—1931). Изд-во Академии наук СССР, 1950. 790 стр.

Заславский И. А. и Гредитор М. А. — Скоростное резание металлов (точение, фрезерование, нарезание, резьба). Свердловск. Металлургиздат. 1950, 132 стр.

Люди и станки, сборник, «Московский рабочий». 1950. 340 стр.

Вильде Э. — Война и Махтра. Роман. Таллин, Эстонское гос. изд-во. 1950. 471 стр.

Лацис В.—Буря. Роман в трех частях. Часть вторая. М., Гослитиздат. 1950. 615 стр.

Обручев В. А. — Золотоискатели в пустыне. М., Госгеолиздат. 1949, 246 стр.

ФИЗКУЛЬТУРА И СПОРТ

Областная спартакиада воспитанников детских домов

Четвертый год подряд съезжаются в г. Томск воспитанники детских домов области на традиционные состязания по легкой атлетике, волейболу, городкам, стрельбе из лука. В этом году спартакиада прошла наиболее организованно. В ней приняли участие свыше 540 юных спортсменов.

В результате 4-дневной спортивной борьбы за первенство в спартакиаде по группе девочек вышел победителем коллектив детского дома № 9, который выиграл первенство по легкой атлетике, гимнастике, волейболу и завоевал общее первое место в спартакиаде. Физкультурникам детского дома № 9 вручены большой переходящий приз облоно — серебряный кубок и три командных переходящих приза.

По группе мальчиков переходящий приз облоно — серебряный кубок — был вручен коллективу Кругловского детского дома. Кроме того, ему вручены командные переходящие призы по легкой атлетике, гимнастике и волейболу.

По метанию из лука на первое место вышел коллектив Чердатского детского дома, а по городкам — Базойского детского дома.

На спартакиаде улучшены 6 рекордов области среди воспитанников детских домов. Воспитанник детского дома № 5 Валя Ширяев прыгнул на высоту 1 метр 50 сантиметров, улучшив рекорд 1949 года на 10 сантиметров. Коля Васильев (Базойский детский дом) бросил гранату на 50 метров 79 сантиметров. Рекорд, установленный в 1948 году, был равен 44 метрам 30 сантиметрам. Таня Жильникова (детдом № 9) 60 метров пробежала за 8,8 секунды и в прыжках в высоту взяла 1 метр 18 сантиметров, Галя Протасова (Зырянский детдом № 1) прыгнула в длину 4,19 метра. Лучший результат прошлого года равнялся 3,71 метра. Надя Волкова (Кругловский детдом) метнула гранату на 32 метра 62 сантиметра.

Двадцати четырем воспитанникам, занявшим первые места по различным видам спорта, вручены ценные подарки облоно.

В Китайской народной республике при фабриках, заводах, институтах организованы тысячи школ по ликвидации неграмотности. Старики и молодежь, рабочие и крестьяне, бойцы Народно-освободительной армии и домохозяйки приобщаются к знаниям.

На снимке: занятия в вечерней школе при педагогическом институте в Пекине. На переднем плане — работница текстильной фабрики Лу Гуо-ин.

(Фотохроника ТАСС).

Во всех странах растет и крепнет движение сторонников мира

БОЛГАРИЯ

СОФИЯ, 25 июля. (ТАСС). Болгарское телеграфное агентство передает, что по состоянию на 24 июля под Стокгольмским воззванием в Болгарии подписались 83 процента населения.

Сейчас по всей стране проходит деятельная подготовка ко второму национальному съезду сторонников мира, который намечено провести в Софии 20 сентября. Подготовка к съезду происходит под знаком усиления борьбы за мир, за досрочное выполнение производственных планов.

Комитет по вопросам науки, искусства и культуры организовал к предстоящему съезду сторонников мира конкурс на лучшее художественное произведение, отображающее борьбу за мир; союз художников Болгарии готовит «Выставку в защиту мира», союз композиторов выпустит сборник музыкальных произведений, посвященных защите мира.

ИТАЛИЯ

РИМ, 25 июля. (ТАСС). С каждым днем увеличивается количество подписей под Стокгольмским воззванием о запрещении атомного оружия. Число подписей под Стокгольмским воззванием, собранных в городе и провинции Болонья, составляло на 10 июля 464.724. Из этого числа 289.000 подписей было собрано после начала американской агрессии против корейского народа, несмотря на запреты, которыми власти пытались сдержать волну народного протеста, вызванного этой агрессией. В 5 общинах этой провинции Стокгольмское воззвание подписало более чем 90 процентов населения.

В Болонье состоялся массовый митинг под лозунгом «Атомное оружие вне закона».

Число подписей, собранных в городе и провинции Неаполь на 20 июля, — 550.000.

Провинциальный комитет движения сторонников мира Неаполя объявил подписку в «фонд мира» и выпустил специальные облигации стоимостью в 100 лир каждая. 21 июля более 8.000 служащих миниципальных учреждений Неаполя после митинга подписали Стокгольмское воззвание и организовали сбор средств в «фонд мира».

Секретарь неаполитанского комитета движения сторонников мира Валенци заявил, что многочисленные деятели «католического действия» и представители духовенства Неаполя и провинции подписали Стокгольмское воззваине и активно участвуют в движении за мир.

Католическая ассоциация района Сан Лоренцо предоставила часть своего помещения местному комитету защиты мира. 35 руководителей этой ассоциации не только подписали Стокгольмское воззвание, но и сами собирали подписи среди жителей этого района.

«Большинство упомянутых католических деятелей, — заявил Валенци, — присоединилось к Стокгольмскому воззванию в последние дни — после американской агрессии в Корее и после начала оглушительной кампании против сторонников мира, развязанной правительственной печатью и радио».

20 июля префектура Гросетто издала приказ «О запрещении сбора подписей под Стокгольмским воззванием». Палата труда по призыву трудящихся объявила 21 июля получасовую всеобщую забастовку протеста против приказа префекта. Во время забастовки были собраны тысячи новых подписей.

В местечке Челано, где 30 апреля этого года фашисты на глазах полиции учинили кровавую расправу над демонстрацией безработных батраков, все взрослое население, за исключением трех человек, подписало Стокгольмское воззвание.

ЯПОНИЯ

ШАНХАЙ, 25 июля. (ТАСС). Как сообщает японская газета «Синбунка», комитет коммунистической партии Японии в городе Коци (Сикоку) в течение пяти дней собрал 3.000 подписей под Стокгольмским воззванием. Члены отделения лиги демократической молодежи в Хокодате собрали к 9 июля 1.200 подписей. Различные профсоюзные и другие демократические организации района Кита (Токио), объединенные в комитет единства национального демократического фронта, начали активную кампанию по сбору подписей под Стокгольмским воззванием. Члены профсоюза служащих книжных магазинов в Токио уже собрали 1.000 подписей, рабочие типографии Футаба собрали 250 подписей и т. д.

ФРАНЦИЯ

ПАРИЖ, 26 июля. (ТАСС). Демократическая печать публикует данные, свидетельствующие об успешном ходе во Франции кампании по сбору подписей под Стокгольмским воззванием.

Так, по департаменту Арьеж в населенном пункте Пюш воззвание подписали 100 проц. жителей; в кантоне Варил — 95 проц.; по департаменту Приморские Альпы — в Кастелларе под воззванием поставили свои подписи 98 проц. жителей.

В Римейзе (департамент Лозер), Буссане (департамент Верхняя Гаронна) и в Поршевиле (департамент Сена и Уаза) в кампанию по сбору подписей включается местное духовенство.

Успех кампании по сбору подписей под Стокгольмским воззванием вызывает ярость реакционных кругов. Газета «Юманите» сообщает, что мэр города Шампиньи-на-Марне (департамент Сена) коммунист Девиллетт отстранен от исполнения своих обязанностей сроком на 1 месяц. Репрессии в отношении Девиллетта предприняты за то, что он заявил протест против полицейской расправы с бастовавшими рабочими строительного предприятия «Фрэссекс» и против уничтожения полицейскими плакатов, призывающих население подписывать Стокгольмское воззвание.

В знак протеста против преследования Девиллетта трудящиеся предприятия «Фрэссекс» объявили получасовую забастовку, а трудящиеся крупнейших предприятий города направили делегации к префекту департамента с требованием восстановить Девиллетта на посту мэра.

АРГЕНТИНА

НЬЮ-ЙОРК, 26 июля. (ТАСС). Прогрессивные органы аргентинской печати сообщают о широком движении протеста в Аргентине против американской агрессии в Корее. В городе созываются митинги и демонстрации протеста против вооруженной интервенции США в Корее.

Одновременно сообщается о росте кампании по сбору подписей под Стокгольмским воззванием. В бюллетене организации компартии Буэнос-Айреса говорится, что сторонники мира в Аргентине уже собрали свыше 600.000 подписей. Национальный комитет защиты мира рассчитывает собрать 3 миллиона подписей ко второму Всемирному конгрессу сторонников мира.

Штаб Макартура вербует японцев для агрессии в Корее

ПАРИЖ, 26 июля. (ТАСС). Еженедельник «Аксьон» опубликовал статью, озаглавленную «Японские летчики бомбардируют Корею; американские вербовщики действуют во Франции». В статье, в частности, говорится:

Согласно достоверным данным, полученным из Токио, штаб Макартура вербует бывших японских летчиков для войны против корейского народа. Вербуются в первую очередь летчики, которые служили в бомбардировочной авиации. 75 завербованных японских летчиков, например, проходят в настоящее время подготовку на американской базе в Итацуке. Американцы обучают японских летчиков управлению новейшими американскими самолетами «Б-36», реактивными самолетами и т. д.

Известно также, продолжает газета, что штаб Макартура некоторое время тому назад приступил с помощью имеющихся в его распоряжении архивов японского военного министерства к переучету личного состава бывших японских десантных частей.

Наряду с вербовкой японских наемников, американское военное командование дало указание военным атташе США в странах Западной Европы и Южной Америки о вербовке «добровольцев» для войны в Корее. В Париже многие американцы, давно проживающие во Франции, были вызваны в американское консульство, где им предложили вести вербовку среди французской молодежи.

Разгул реакции в Японии

ШАНХАЙ, 25 июля. (ТАСС). Как указывает японская газета «Асахи», специальное следственное бюро Японии издало приказ о закрытии на неопределенный период около 600 газет, издававшихся организациями Японской коммунистической партии. Специальное следственное бюро, говорится в приказе, в дальнейшем будет запрещать любую газету, даже официально не являющуюся органом Японской коммунистической партии, если только будет установлено, что эта газета издается или связана с организациями или членами коммунистической партии Японии. В частности рассматривается вопрос о запрещении газет «Синбунка» и «Родо Симбун».

События в Корее

Сообщения главного командования Народной армии Корейской народно-демократической республики

ПХЕНЬЯН, 25 июля. (ТАСС). Главное командование Народной армии Корейской народно-демократической республики сообщило утром 25 июля:

На всех фронтах части Народной армии продолжают наступление.

Части Народной армии в ходе наступления в направлении на Поынь (Хоон) освободили много уездных, волостных центров и деревень и 23 июля полностью освободили город Поынь (Хоон).

В боях за освобождение Поыня частями Народной армии захвачены пленные и трофеи.

ПХЕНЬЯН, 25 июля. (ТАСС). Как передает пхеньянское радио, главное командование Народной армии Корейской народно-демократической республики опубликовало сегодня вечером сводку, в которой говорится:

На всех фронтах части Народной армии продолжали наступление.

Части Народной армии, наступающие в направлении Иончжу (Эйсю), сломив сопротивление американских войск, 24 июля освободили Иончжу. Захвачены трофеи.

ПХЕНЬЯН, 26 июля. (ТАСС). В сегодняшнем утреннем сообщении главного командования Народной армии Корейской народно-демократической республики указывается, что части Народной армии продолжают наступление.

В сообщении отмечается боевая деятельность партизанских отрядов, действующих в тылу врага. Особенно активно действуют партизанские отряды на территории провинций Северный и Южный Кенсан.

ПХЕНЬЯН, 26 июля. (ТАСС). Главное командование Народной армии Корейской народно-демократической республики сообщило сегодня вечером:

Части Народной армии, продолжая наступление, освободили ряд уездных и волостных центров, а также деревень.

Поддерживая наступление частей Народной армии, партизаны активизировали свои действия. Партизанские отряды, действующие на территории провинции Северный Кенсан, разрушают в тылу врага железнодорожные мосты и дороги и наносят серьезные удары по противнику.

Американские сообщения о военных действиях в Корее

НЬЮ-ЙОРК, 25 июля. (ТАСС). Согласно сообщениям печати из Токио, корейская Народная армия выбила американские войска из Иондона (Эйдо) и вынудила их к отступлению.

В сообщении корреспондента агентства Ассошиэйтед Пресс, находящегося на передовых линиях американских войск, говорится, что всем корейским гражданским лицам приказано эвакуироваться из районов боевых действий юго-восточнее Тэчжона (Тайдена). В приказе говорится, что всякий, появившийся в этих районах в гражданской одежде, будет расстреливаться на месте.

Токийский корреспондент агентства Юнайтед Пресс сообщает, что штаб американской 8-й армии официально уведомил корреспондентов в Корее о том, что «критика решений командования или поведения солдат союзных войск на поле боя не допускается». Против корреспондентов, «сообщения которых могут играть на руку противнику», будут приниматься дисциплинарные меры.

Военные действия в Корее

ЛОНДОН, 25 июля. (ТАСС). Корреспондент агентства Рейтер, находящийся при полевом штабе Макартура в Корее, сообщает, что северокорейские войска, совершающие фланговый обход через юго-западные равнины Кореи, 25 июля создали серьезную угрозу для главного района американской обороны. Северокорейские войска в последовательном порядке заняли крупные города Намвонь (Нанген), Мокпхо (Моппо), Хэнам (Кайнан).

Представитель американского командования признал потерю Хэнама.

Действия корейских партизан

НЬЮ-ЙОРК, 26 июля. (ТАСС). Американские корреспонденты все чаще отмечают широкие масштабы партизанского движения на юге Кореи.

Корреспондент газеты «Нью-Йорк таймс» пишет из Пусана (Фузана), что еще до того как танковые и пехотные соединения Народной армии подошли к предместьям порта Мокпхо, местные партизаны начали действовать. Руководитель американской миссии в Кванчжу (Косю), бежавший в Пусан (Фузан), также сообщает о деятельности партизан и выступлениях рабочих и студентов. Когда американские войска отступали, партизаны, как указал руководитель американской миссии, стали проявлять активность вдоль дороги Кванчжу (Косю) — Суньчхонь.

По сообщению вашингтонского корреспондента агентства Юнайтед Пресс, представитель военных кругов заявил на пресс-конференции, что партизанские отряды действуют на большей части территории Южной Кореи. Район действия партизан простирается от Пусана (Фузана) на север до фронта, а также охватывает Кочхан (Ыйсон), район к югу от Хэчжу (Кайсю) и на запад и юго-восток от Тэгу (Тайку).

Зверства американцев в Корее

НЬЮ-ЙОРК, 25 июля. (ТАСС). В сообщениях из Кореи печать признает, что американские войска совершают зверства, сжигая корейские деревни в тщетной попытке приостановить наступление Народной армии. Несколько дней назад газеты сообщали, что командующий сухопутными американскими войсками в Корее генерал Уокер хвастал, что он изобрел новый «секретный» метод борьбы с корейскими партизанами. Из сообщений печати явствует, что этот «секретный» метод заключается в подражании тактике гитлеровцев, которые обстреливали, сжигали и уничтожали беззащитные деревни и убивали гражданское население.

Корреспондент агентства Ассошиэйтед Пресс, находящийся в Корее, сообщая 25 июля о приказе, предусматривающем эвакуацию всего гражданского населения из зоны боев юго-восточнее Тэчжона (Тайден), пишет, что отныне может быть расстрелян всякий, кто появится в гражданском платье. Однако, корреспондент признает, что еще до того, как был издан этот чудовищный приказ, американские солдаты часто стреляли в людей в гражданском платье.

«Многие деревни, где предполагалось присутствие войск противника и артиллерии, — пишет корреспондент, — были сожжены. Сколько людей погибло в своих домах с соломенными крышами, неизвестно».

Заявление 48 бывших членов „национального собрания Южной Кореи“

СЕУЛ, 26 июля. (ТАСС). Как передало сеульское радио, 48 бывших членов так наз. «национального собрания Южной Кореи» опубликовали заявление, в котором говорится, что предательское «национальное собрание» и лисынмановская власть рухнули.

«Американские империалисты, — указывается в заявлении, — варварски бомбят наши города и села, созданные трудами наших предков. Льется кровь женщин, детей и стариков. Такого злодеяния не знает история.

Мы порвали с лисынмановскими бандами и предательским «национальным собранием» и перешли на сторону родины и народа, борющегося против лисынмановских банд и американских империалистов.

Бывшие члены «национального собрания!» Есть одна власть — власть Корейской народно-демократической республики.

Мы, возмущенные варварскими бомбардировками американских империалистов, встали вместе с народом на борьбу за уничтожение американских империалистов и остатков лисынмановских банд.

Переходите на сторону родины, народа и народно-демократической республики».

Зам. ответственного редактора А. Н. НОВОСЕЛОВ.

ГОРСАД

ЛЕТНИЙ ТЕАТР
28 июля
«ГРАФ ЛЮКСЕМБУРГ»
29 июля
«РОЗ-МАРИ»
30 утром
«СИЛЬВА»
30 вечером
«БАЯДЕРА»
Начало спектаклей в 9 часов вечера.
Касса театра открыта с 12 ч. до 4 ч. дня и с 6 ч. до 9 ч. веч.
Касса сада открыта с 7 часов вечера.

КИНО имени М. ГОРЬКОГО
28 июля
Художественный кинофильм
«КОЩЕЙ БЕССМЕРТНЫЙ»
Начало: 12 ч. 30 м., 1 ч. 50 м., 3 ч. 10 м., 4 ч. 45 м.
Художественный фильм
«ПОДКИДЫШ»
Начало: 6 ч. 30 м., 8 ч. 15 м., 10 ч.

КИНО им. И. ЧЕРНЫХ
28 июля
Художественный фильм
«ЗОЛУШКА»
Начало: 11 ч. 30 м., 1 ч. 20 м., 3 ч. 10 м., 5 ч., 6 ч. 50 м., 8 ч. 40 м., 10 ч. 30 м.

ТРЕБУЕТСЯ экономист. Обращаться: Больничная, 6, механическая прачечная. 2—1

ТОМСКИЙ ДОМ ОФИЦЕРОВ СОВЕТСКОЙ АРМИИ
28 июля
Художественный кинофильм
«БОЛЬШАЯ ЖИЗНЬ»
Начало: 8 ч. и 10 ч.
Касса—с 6 часов.

ТРЕБУЮТСЯ: преподаватели технической механики, истории, механизации, экономики и организации сельского хозяйства, гидромелиоративных дисциплин, физрук и заведующий производственной практикой.
Обращаться: М. Подгорная, 3, сельхозтехникум.

ТРЕБУЕТСЯ старший бухгалтер на самостоятельный баланс. Обращаться: ул. им. Р. Люксембург, 34, Глававтотранскадры. 2—1

ТРЕБУЮТСЯ: столяры-мебельщики, ученики по мебельному делу. Обращаться: Коммунистический просп., 14, артель «Новая жизнь». 2—1

ТРЕБУЕТСЯ опытный бухгалтер расчетной группы.
Обращаться: кондитерская фабрика «Красная звезда». 2—1

Томскому облуправлению кинофикации **ТРЕБУЮТСЯ:** главный бухгалтер, бухгалтер, бухгалтер-ревизор, киномеханики и шофер. 2—1

Адрес редакции: гор. Томск, просп. им. Ленина, № 13. Телефоны: для справок (круглые сутки) — 42-42, ответ. редактора — 37-37, зам. редактора—37-70, ответ. секретаря—31-19, секретариата — 42-40, отделов: партийной жизни — 37-77, пропаганды — 47-45, вузов, школ и культуры—37-33, сельского хозяйства — 37-39, пром.-транспортного — 37-75, советского строительства и информации — 42-46, отдела писем — 37-38, объявлений — 37-36, стенографистки — 33-94, директора типографии—37-72, бухгалтерии—42-42.

К 303276 г. Томск. Типография «Красное Знамя». Заказ 1327