Digital Library (repository)
of Tomsk State University
http://vital.lib.tsu.ru

Пролетарии всех стран, соединяйтесь!

КРАСНОЕ ЗНАМЯ

ОРГАН ТОМСКОГО ОБКОМА И ГОРКОМА ВКП(б), ОБЛАСТНОГО И ГОРОДСКОГО СОВЕТОВ ДЕПУТАТОВ ТРУДЯЩИХСЯ

№ 176 (8483) | Вторник, 5 сентября 1950 г. | Цена 20 коп.

Правильно сочетать партийно-политическую и хозяйственную работу

Одним из основных вопросов партийной работы является вопрос о методах руководства хозяйственной деятельностью.

Партия судит о состоянии работы в каждой партийной организации не по словам, а по конкретным делам, по тому, как работают промышленные предприятия, насколько успешно развивается общественное хозяйство в колхозах, как идут хлебозаготовки, выполняются ли государственные планы.

Верным залогом и прочной основой хозяйственных успехов является правильное сочетание хозяйственной и политической работы. Это единство позволяет нашим кадрам сочетать политический размах с хозяйственной деловитостью и избегать в работе как пустопорожней маниловщины, так и узкого делячества и обывательского «практицизма».

Партийные организации, руководящие всеми участками коммунистического строительства, не могут и не имеют права отказываться от больших и малых хозяйственных дел. Наоборот, они обязаны глубоко, со знанием дела заниматься хозяйством.

Но партия предупреждает партийные органы от одностороннего увлечения хозяйством. Вникать глубоко в хозяйственную работу — это вовсе не значит утопать в деталях до такой степени, что не иметь возможности заглядывать вперед и упускать коренные вопросы. Каждая партийная организация, каждый партийный руководитель должны подходить к хозяйству с позиций политического руководства.

Опыт показывает, что прочные успехи в хозяйстве достигаются там, где партийные организации во главу угла поставили партийно-политическую работу, воспитание кадров, работу с людьми, где к хозяйственной работе подходят не с деляческой точки зрения, а исходя из общих задач политического руководства.

Возьмем пример из практики партийного руководства уборкой урожая и хлебозаготовками. Партийная организация колхоза «Единый труд», Томского района, осуществляя руководство производственной деятельностью, на первый план поставила политическую работу с людьми. Она оказала большую помощь правлению колхоза, своевременно указывая ему на недостатки, решая коренные вопросы жизни колхоза. В результате на успешное проведение уборки урожая и хлебозаготовок мобилизованы все силы и средства артели.

Однако в практике партийной работы нередко все еще нарушается ленинско-сталинский принцип сочетания политической и хозяйственной деятельности. Многие руководители партийных организаций не отрешились еще от мелочной опеки в отношении к хозяйственным, советским и колхозным органам. Уходя с головой в мелкие практические дела, они упускают крупные вопросы хозяйства, не думают о перспективах и забрасывают политическую работу в массах.

Тегульдетский район на протяжении многих лет находится в числе отстающих районов области. Любая хозяйственная кампания здесь проходит с большим напряжением и неорганизованно. Все это происходит потому, что райком плохо работает с людьми, не обеспечил правильного сочетания партийно-политической и хозяйственной работы. Занимаясь мелочной опекой и подменой хозяйственных органов, райком часто проходил мимо крупных вопросов, не развивал критику и самокритику. Такая практика плодит безответственность среди отдельной части руководителей районных организаций, хозяйственных кадров. Пользуясь отсутствием квалифицированного партийного контроля, они работают без напряжения, нарушают трудовую и государственную дисциплину.

Серьезные ошибки допускает Колпашевский райком ВКП(б).

Чем объяснить, например, отставание Колпашевского района на уборке и хлебозаготовках? Объясняется это тем, что Колпашевский райком ВКП(б) не повернул внимание районной партийной организации в сторону усиления партийно-политической работы и не обеспечил правильного сочетания партийно-политической и хозяйственной деятельности первичных партийных организаций. Райком партии неудовлетворительно руководит социалистическим соревнованием в колхозах. Соревнованием охвачена незначительная группа передовых колхозов и сельских механизаторов, а многие комбайнеры, трактористы и колхозники не выполняют нормы. В колхозах и МТС слабо применяются передовые формы организации труда. В частности, в комбайновых агрегатах до сих пор не внедрен метод работы по часовому графику.

Люди, кадры решают все. Работа с людьми, с кадрами, их идейная закалка, их большевистское воспитание — это и есть партийная, политическая работа. Однако в Колпашевском районе слабо поставлена политическая агитация. Во многих колхозах агитаторы не работают. Руководители партийных организаций мало выступают с политическими докладами, лекциями, беседами.

Забвение партийно-политической работы неизбежно приводит к тому, что райком партии начинает превращаться из органа политического руководства в административный орган. Такой райком обычно забрасывает работу с первичными партийными организациями и перестает опираться на них. А это приводит к оторванности райкомов от колхозного актива, от масс колхозников.

Серьезные недостатки имеются в работе ряда партийных организаций промышленных предприятий города Томска. На манометровом, весовом заводе в запущенном состоянии находится партийно-организационная и массово-политическая работа. Партийные собрания здесь по-прежнему проходят на низком идейном уровне и часто бывают похожи на производственные совещания. Значительная часть коммунистов все еще не вовлечена в активную партийную жизнь и общественную работу.

Принизив уровень политического руководства, загрузив себя мелкими хозяйственными делами, партийные бюро ряда заводов упускают важнейшие вопросы конкретной экономики, не мобилизуют всех резервов производства для увеличения выпуска продукции, снижения ее себестоимости, повышения производительности труда, развития социалистического соревнования.

Товарищ Сталин не раз указывал, что сами хозяйственные успехи, их прочность и длительность целиком и полностью зависят от успехов партийно-организационной и партийно-политической работы, что без этого условия хозяйственные успехи могут оказаться построенными на песке.

Необходимо решительно покончить с осужденной вредной практикой подмены хозяйственных органов и обеспечить квалифицированное руководство хозяйством, усилить контроль и повысить требовательность к хозяйственным руководителям.

Партийные работники обязаны большую часть времени уделять живой организаторской работе в массах. Надо серьезно улучшить идейно-политическое воспитание кадров, обеспечить подъем всей партийно-политической работы, как это было указано в постановлении ЦК ВКП(б) о работе Томского обкома ВКП(б) и в постановлении IV пленума обкома ВКП(б).

Партийные работники должны настойчиво овладевать большевистским искусством политического руководства. В этом — залог новых успехов во всех областях хозяйственного строительства.

УКАЗ

ПРЕЗИДИУМА ВЕРХОВНОГО СОВЕТА СССР

О присвоении звания Героя Социалистического Труда доярке колхоза им. Молотова Нерехтского района Костромской области Большаковой А. Н.

В соответствии с Указом Президиума Верховного Совета СССР от 20 апреля 1949 года за **достижение высоких показателей в животноводстве** в 1949 году при выполнении колхозом обязательных поставок государству, контрактации, натуроплаты за работы МТС и плана прироста поголовья по каждому виду продуктивного скота и птицы присвоить звание **Героя Социалистического Труда** с вручением ордена **Ленина** и золотой медали **«Серп и Молот»** доярке колхоза им. Молотова Нерехтского района **Большаковой** Анне Николаевне, получившей от 8 коров по 193 килограмма молочного жира в среднем от коровы за год.

Председатель Президиума Верховного Совета СССР Н. ШВЕРНИК.

Секретарь Президиума Верховного Совета СССР А. ГОРКИН.

Москва, Кремль.
2 сентября 1950 г.

МОСКВА, КРЕМЛЬ

Председателю Совета Министров Союза ССР

Товарищу СТАЛИНУ Иосифу Виссарионовичу

Докладываем Вам, дорогой Иосиф Виссарионович, что колхозники и колхозницы, работники МТС и совхозов, специалисты сельского хозяйства Украинской Советской Социалистической Республики, выполняя взятые перед Вами обязательства по выращиванию высоких урожаев зерновых и технических культур, повышению культуры социалистического земледелия, выполнению трехлетнего плана развития общественного продуктивного животноводства, всемерному развитию всех отраслей сельскохозяйственного производства и дальнейшему организационно-хозяйственному укреплению колхозов, добились в этом году новых успехов.

Государственный план хлебозаготовок (без кукурузы) выполнен раньше установленного правительством срока и раньше, чем в 1949 году. План заготовок продовольственных культур выполнен на 102,7 процента. Государству сдано пшеницы, на 74 миллиона 141 тысячу пудов больше, чем в прошлом году. Весь сданный хлеб высокого качества.

Сдача хлеба государству по врученным счетам за работы МТС продолжается.

Наличие поголовья скота на колхозных фермах составляет: крупного рогатого скота — 102,3 процента, свиней — 106,1 процента, овец — 118,1 процента, лошадей—101,7 процента к годовому плану. По всем видам скота колхозы республики уже превысили довоенный уровень: по рогатому скоту—на 47 процентов, по свиньям—на 40 процентов, по овцам — на 21 процент.

Успешно осуществляется сталинский план преобразования природы. Годовой план посадки полезащитных полос выполнен на 123 процента; посадки проведены высококачественно и в установленные агротехнические сроки.

Рады доложить Вам, товарищ Сталин, что крестьяне Львовской, Тернопольской, Станиславской, Дрогобычской, Ровенской, Волынской, Измаильской, Черновицкой и Закарпатской областей Украинской ССР, убедившись на опыте в преимуществах сталинского колхозного строя, объединились в колхозы и уже в этом году вместе с колхозным крестьянством всего Советского Союза активно участвуют в борьбе за дальнейший подъем социалистического сельского хозяйства, в выполнении всех обязательств перед государством и значительно улучшили свое материальное благосостояние.

Партийные, советские и сельскохозяйственные органы, колхозники, работники МТС и совхозов Советской Украины работают в настоящее время над созданием прочной основы для получения высокого урожая в 1951 году и дальнейшего увеличения валового сбора всех сельскохозяйственных культур. Колхозы и совхозы республики сеют в этом году основной для Украины продовольственной культуры — озимой пшеницы на 1 миллион 700 тысяч гектаров больше, чем в 1949 году. Сев ведется в лучшие агротехнические сроки и в хорошо подготовленную почву.

Колхозы и МТС готовы во-время, без потерь убрать сахарную свеклу и весь собранный урожай своевременно вывезти на сахарные заводы, чтобы наша страна в этом году получила больше сахара, чем в прошлые годы.

Указание Правительства о подъеме зяби и черных паров колхозами, МТС и совхозами республики будет своевременно выполнено.

Сейчас наши усилия направлены на завершение заготовки кормов, строительство животноводческих помещений и подготовки к зимовке скота.

Помня Ваши, товарищ Сталин, указания о том, что советским людям не свойственно успокаиваться на достигнутых успехах, колхозники, работники МТС и совхозов, специалисты сельского хозяйства Украины используют все возможности для дальнейшего организационно-хозяйственного укрепления колхозов, увеличения валового сбора зерна и другой сельскохозяйственной продукции, преодоления отставания кормовой базы, увеличения маточного поголовья скота на фермах и повышения продуктивности общественного животноводства.

Заверяем Вас, дорогой Иосиф Виссарионович, что труженики колхозного села Советской Украины приложат все усилия к успешному и досрочному выполнению плана заготовки кукурузы, хлопка, подсолнечника, картофеля, овощей и продуктов животноводства.

Колхозники и колхозницы, работники МТС и совхозов, все работники сельского хозяйства Советской Украины под руководством великой партии Ленина—Сталина и впредь будут неустанно бороться за дальнейшее укрепление могущества нашей Родины, улучшение благосостояния советского народа, за построение коммунизма в нашей стране.

Секретарь ЦК КП(б) Украины Л. МЕЛЬНИКОВ.

Председатель Совета Министров Украинской ССР Д. КОРОТЧЕНКО.

Уполномоченный Министерства заготовок СССР по Украинской ССР В. КАЛАШНИКОВ.

Министр сельского хозяйства Украинской ССР Н. КАЛЬЧЕНКО.

Министр совхозов Украинской ССР А. ВЛАСЕНКО.

ДЕКАДНИК УСИЛЕНИЯ УБОРКИ УРОЖАЯ И СДАЧИ ХЛЕБА ГОСУДАРСТВУ

Убирать хлеб в любую погоду

Выполнять взятые обязательства каждый день

Использовать все уборочные средства

Передовые колхозники и механизаторы твердо придерживаются золотого правила: взял обязательство — выполни. Несмотря на трудности, вызываемые неустойчивой погодой, они изо дня в день выполняют взятые обязательства.

Комбайнер Громышевской МТС тов. Михеев 3 сентября убрал 18 гектаров зерновых, тов. Родькин — 14 гектаров. В Кривошеинском районе комбайнеры тт. Лоев, Карасюков, Маевский убирают урожай каждый день. Даже в самые непогожие дни они перевыполняют свои нормы. Комбайнеры, убирающие урожай при любых условиях погоды, имеются в каждом районе. Их опыт убеждает, что хлеб можно и нужно убирать, невзирая на погоду.

Там, где опыт передовиков не изучается и не пропагандируется, темпы уборки и хлебосдачи в дни декадника не растут, а снижаются. В Кривошеинском районе каждый день сдают хлеб государству только передовые колхозы — «Искра», «Май», «Ясный путь». Большинство же колхозов в хлебосдаче участвует слабо и нерегулярно. Райком партии и райисполком мирятся с таким положением. Дело не в погоде, а в «мокрых настроениях», которые до сих пор не встречают решительного отпора.

Многие колхозы Шегарского района ненастная погода застала врасплох. Комбайны почти прекратили уборку, и хлебосдача сократилась в два раза. Обмолот хлеба в районе ведется только в отдельных колхозах, передвижные зерносушилки используются всего лишь на 20 процентов их мощности. Уборка урожая и хлебосдача затягиваются.

В Пышкино-Троицком районе многие колхозы также резко снизили темпы уборки и хлебосдачи. Колхозы «Новый мир», «Коминтерн», имени Сталина, имени Крупской каждый день перевыполняют обязательства как на уборке, так и на хлебосдаче. Здесь хорошо организованы обмолот хлеба, подработка и просушка зерна. Но этот передовой опыт не распространен в других колхозах района. Районные руководители дождливой погодой пытаются оправдать неорганизованность работ.

Вот примеры хорошей работы. Шофер тов. Шевляков из колхоза «Коминтерн» каждый день перевыполняет свое задание по вывозке хлеба. Шофер тов. Гриднев за первые три дня декадника вместо 270 тонно-километров по обязательству сделал 420 тонно-километров. Чего же стоят после этого ссылки на плохую погоду?

Дело не в погоде, а в умении организованно вести уборку урожая и хлебосдачу. Надо больше проявлять инициативы, организованности, а главное повысить чувство ответственности каждого работника сельского хозяйства, колхозника за судьбу урожая, за выполнение обязательств перед социалистическим государством.

Хлеб — государству

БЕЛЫЙ ЯР. (По радио). Колхозники сельскохозяйственной артели имени Крупской, Верхне-Кетского района, включившись в декадник усиления уборки урожая и сдачи хлеба государству, 2 сентября выполнили годовой план хлебосдачи.

Все колхозы района дружно включились в декадник и обязались выполнить план хлебосдачи к 20 сентября. В помощь колхозам из числа районного партийного и советского актива командировано 27 человек.

***

ПОДГОРНОЕ. (По телефону). Колхозники района разработали конкретные мероприятия по усилению уборки и хлебосдачи. Многие колхозы изо дня в день не только выполняют, но и перевыполняют взятые обязательства. Колхоз «Заветы Ленина» обязался в период декадника сдавать ежедневно по 46 центнеров хлеба, сдает по 50 и больше центнеров. Колхоз «Путь к коммунизму» выполняет дневные задания на 110—115 процентов. Перевыполняют свои задания колхозы имени Ильича, «Комбайн» и другие.

***

КОЖЕВНИКОВО. (По телефону). Передовые колхозы района изо дня в день увеличивают темпы сдачи хлеба государству. Августовский план хлебосдачи перевыполнили колхозы одиннадцати сельсоветов. Так, колхоз «Белорусс» в августе сдал хлеба 1.402 центнера, выполнив месячное задание на 269,2 процента. Колхозы Кожевниковского сельсовета августовский план выполнили на 192,6 процента.

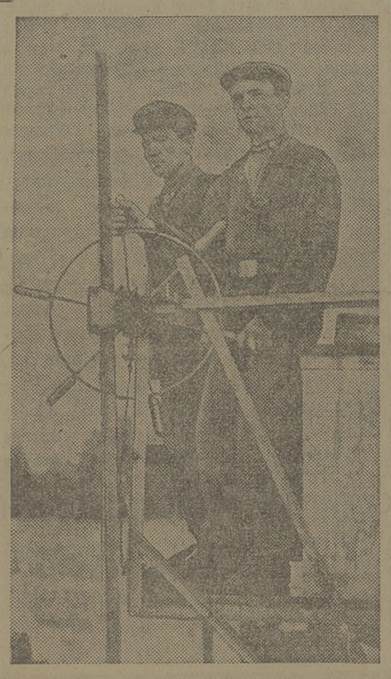

В соревновании комбайнеров области первенство удерживает тов. Баранов — комбайнер Пышкинской МТС, убравший урожай зерновых культур с площади более 400 гектаров.

На снимке: тов. Баранов и штурвальный тов. Тазырачев (слева).

Фото Ф. Хитриневича.

Результаты неорганизованности

КРИВОШЕИНО. (По телефону). Кривошеинский район по уборке урожая и сдаче хлеба государству отстает от других районов области. На 1 сентября здесь убрано всего лишь 42,8 процента к плану, а годовой план хлебопоставок выполнен колхозами района только на 18,5 процента.

В сельхозартелях имени Стаханова и «Парижская Коммуна» колхозники выходят на работу поздно и зачастую не знают, что делать. Бригадиры не отводят им заранее участков работы. Плохо организована здесь молотьба. Эти колхозы в августе не сдали государству ни одного килограмма зерна.

Медлят со сдачей хлеба государству колхозы: «МОПР», «Красный маяк», имени Куйбышева, имени Ворошилова, выполнившие годовой план хлебосдачи всего лишь на 10—12 процентов. Колхоз «Кзыл-Байрак» годовой план хлебопоставок выполнил только на 2 процента.

Лишь немногие колхозы, такие, как «Май», «Красная звезда», «Искра», имени Маленкова, правильно расставив силы на уборке урожая, годовой план по хлебосдаче выполнили на 32—38 процентов.

Неудовлетворительно в районе проходит уборка хлеба комбайнами. За 18 дней 28 комбайнов Рыбаловской и Кривошеинской МТС убрали только 1.850 гектаров зерновых.

Лучший комбайнер района из Рыбаловской МТС тов. Лоев перевыполняет дневную норму выработки. Но он мог давать большую выработку, если бы ему создали нормальные условия. Каждый день он вынужден ходить отдыхать на далекое расстояние в село, потому что председатель колхоза тов. Петлин не позаботился об организации полевого стана. Тов. Лоев не знает результатов работы комбайнера Ивана Храпова, с которым он соревнуется, и о том, что ряд комбайнеров области уже успешно выполнил сезонные задания, — газеты на поля не доставляются.

Руководители Кривошеинской МТС, не закончив уборку на полях одного колхоза, перебрасывают комбайны на поля другого. Так, в сельхозартели «Ясный путь», в 4 километрах от Кривошеинской МТС, в начале жатвы хлебов комбайн уже убрал 20 гектаров, но руководители МТС решили с полей колхоза «Ясный путь» перегнать комбайн на поля другого колхоза. Председателю же колхоза «Ясный путь» тов. Татаринову директор МТС тов. Дубровский обещал убрать урожай с площади 700 гектаров новым комбайном, который еще не прибыл в район.

В районе не чувствуется напряженности в работе Учреждения и организации районного центра помощи колхозам в уборке урожая не оказывают. Даже некоторые работники, командированные в колхозы, к своим поручениям относятся халатно. Агитатор Рыбаловской МТС тов. Овсянников за 2 месяца не провел ни одной беседы среди механизаторов, работающих на полях колхоза «Красный май». Командированный райисполкомом в колхоз «Ударник» тов. Постниченко прибыл в колхоз с опозданием на три дня и не оказал никакой помощи колхозникам в подготовке к декаднику.

В первый день декадника из 32 колхозов 13 совершенно не участвовали в хлебосдаче. Руководители райкома ВКП(б) и райисполкома занимаются хлебозаготовками поверхностно, неконкретно.

Необходимо мобилизовать все силы и средства и исправить положение с уборкой и хлебосдачей в районе в самые ближайшие дни. Нужно помочь каждому колхозу организованно провести декадник, полностью выполнить взятое обязательство.

К. ВИКТОРОВ.

ПО РОДНОЙ СТРАНЕ

Украинская ССР. Питомник Винницкого лесхоза к осенним посадкам этого года отпустит колхозам и совхозам около 6 миллионов саженцев дуба, клена, желтой акации, тополя, ясеня, а также яблонь, груш, вишни, черешни.

На снимке: тракторист П. Шевчук производит рыхление междурядий саженцев черешни. Он выполняет за день по полторы нормы.

(Фотохроника ТАСС).

Юбилейная сессия Верховного Совета Молдавской ССР

КИШИНЕВ, 2 сентября. (ТАСС). Сегодня состоялась юбилейная сессия Верховного Совета Молдавской ССР, посвященная 10-летию образования республики.

С огромным подъемом участники сессии избрали в почетный президиум Политбюро ЦК ВКП(б) во главе с великим Сталиным.

С докладом о десятилетии образования Молдавской ССР выступил Председатель Президиума Верховного Совета Республики тов. Ф. Г. Бровко.

За десять лет советской власти трудящиеся Молдавии под руководством большевистской партии и великого Сталина прошли славный путь. Народное хозяйство республики за годы послевоенной пятилетки достигло небывалого в своей истории развития при активной помощи всех народов социалистической Родины. В Молдавии созданы сотни промышленных предприятий. Уже в 1949 году валовая продукция промышленности в полтора раза превысила довоенный уровень. Со значительным перевыполнением программы работает промышленность республики в этом году.

Больших успехов добилось сельское хозяйство Молдавии. В республике имеются 108 машинно-тракторных станций. В послевоенные годы заложено более 17 тысяч гектаров садов и виноградников.

На сессии была оглашена приветственная телеграмма Президиума Верховного Совета СССР.

С огромным воодушевлением участники сессии приняли приветствие товарищу И. В. Сталину.

Сельские механизаторы перенимают опыт инженера Ковалева

СУЗДАЛЬ (Владимирская область), 2 сентября. (ТАСС). Опыт изучения и распространения прогрессивных методов труда стахановцев по методу инженера Ф. Ковалева широко применяется механизаторами Суздальской МТС. Один из лучших комбайнеров Сергей Филиппов, выполнивший за 4 сезона послевоенной пятилетки свыше 10 годовых норм, накануне выезда в поле прочитал для механизаторов лекцию о своем опыте работы на уборке.

На основе опыта передового комбайнера дирекция МТС разработала для всех водителей прицепных комбайнов памятку, в которой изложила правила эксплоатации и технического ухода за агрегатами. Теперь каждый комбайнер станции выполняет в среднем около двух норм в день.

В начале жатвы комбайнеры Костин и Беспалов допускали потери зерна. Дирекция МТС направила их к тов. Филиппову, у которого ни в соломе, ни в мякине не найти ни одного зерна. Ознакомившись с регулировкой молотильного аппарата на комбайне Филиппова, механизаторы полностью устранили потери и первыми досрочно выполнили сезонное задание.

Для популяризации опыта инженера Ковалева в Суздальской МТС намечено организовать агротехнический кабинет, где будет распространяться опыт лучших механизаторов.

Красные вымпелы мира в лавах

КИВИЫЛИ (Эстонская ССР), 2 сентября. (ТАСС). По главному штреку шахты комбината «Кивиыли» в последний день августа молодые горняки бригады горного мастера-комсомольца Освальда Кукка доставили к подъемочным транспортерам 30 вагонеток, нагруженных 400 тоннами сланца. Это топливо — двухсменное задание бригады. На электровозе алый флажок — «вымпел мира».

Вымпелы мира завоеваны сейчас горняками более чем 100 лав на шахтах Сланцевого бассейна республики. В механизированных лавах добыча сланца в дни вахты мира выросла почти вдвое. Проектная мощность механизмов значительно превышается.

Эстонские сланцевики внесли за это время сотни рационализаторских предложений. Их внедрение позволило усовершенствовать процесс добычи, транспортировки и переработки сланца. В результате сбережено около 7 миллионов рублей.

Digital Library (repository)
of Tomsk State University
http://vital.lib.tsu.ru

ПАРТИЙНАЯ ЖИЗНЬ

Воспитание молодых коммунистов— в центр внимания парторганизаций

IV пленум Томского обкома ВКП(б) в своем постановлении потребовал от партийных организаций области коренным образом улучшить работу по воспитанию молодых коммунистов. Выполнить это требование пленума — значит добиться активного участия в жизни парторганизации каждого молодого коммуниста, непрерывно повышать идейно-политический уровень коммунистов, их организованность, дисциплину. Задача первичных парторганизаций заключается в том, чтобы использовать все находящиеся в их распоряжении силы и средства для воспитания молодых коммунистов.

Как же партийные организации выполняют решение IV пленума обкома ВКП(б), что сделали они для улучшения работы по воспитанию молодых коммунистов, какие имеются недостатки в этом важном и большом деле?

Обсуждению этих вопросов было посвящено проведенное редакцией газеты «Красное Знамя» и Молчановским райкомом партии совещание молодых коммунистов.

После IV пленума обкома ВКП(б) партийные организации Молчановского района несколько улучшили воспитательную работу с молодыми коммунистами.

Большинство коммунистов имеет партийные поручения, неплохо работает над повышением своего идейно-теоретического уровня. Многие молодые коммунисты выдвинуты на руководящую работу и зарекомендовали себя способными организаторами. Молодой член партии Василий Кравцов работает председателем укрупненного колхоза имени Сталина. Он пользуется у колхозников заслуженным авторитетом не только, как способный хозяйственник, но и как политический вожак масс.

Коммунист тов. Воронин, работая заведующим Тунгусовским сельским клубом, показал себя неплохим организатором масс. Недавно коммунисты колхоза имени Сталина избрали его секретарем парторганизации.

Однако до сих пор не устранены крупные недостатки в воспитании молодых коммунистов. Из 120 кандидатов в члены ВКП(б) многие имеют просроченный кандидатский стаж. Некоторые молодые коммунисты нередко без уважительных причин пропускают партийные собрания, несвоевременно платят членские взносы. Многие товарищи не имеют партийных поручений, почти совсем не выступают на партийных собраниях и не принимают активного участия в жизни парторганизаций.

Выступившие на совещании резко критиковали секретарей парторганизаций за отсутствие должной заботы о воспитании молодых коммунистов.

*

— Важнейшим условием большевистского воспитания молодых коммунистов является забота о их политической учебе.

Однако в нашей парторганизации никто об этом не заботится, — говорит в своем выступлении кандидат в члены ВКП(б) тов. Пыжик, тракторист колхоза имени Карла Маркса. — Зимой я нигде не учился. На эту тему со мной никто не беседовал, хотя я несколько раз пытался об этом напомнить секретарю парторганизации тов. Чернову.

Об этом же говорил в своем выступлении коммунист парторганизации Молчановского леспромхоза тов. Голдин. Он справедливо упрекал секретаря парторганизации тов. Алтурмесова в том, что тот не осуществляет контроля за политической учебой молодых коммунистов и не оказывает им в этом необходимой помощи.

— В прошлом году нам определили форму партийной учебы, а кто как занимался в течение учебного года—этим тов. Алтурмесов не интересовался, — говорил тов. Голдин. — Я, например, не помню такого случая, чтобы тов. Алтурмесов побеседовал со мной, расспросил, как я учусь, нужно ли мне чем-нибудь помочь.

Совершенно правильно тов. Голдин поднял вопрос о повышении деловой квалификации молодых коммунистов и резко критиковал райком ВКП(б), который этим вопросом мало занимается.

Выступавшие критиковали райком и за то, что он мало организует лекций и докладов на общественно-политические и на партийные темы. Между тем, многие молодые коммунисты слабо знают Устав ВКП(б), плохо разбираются в вопросах внутрипартийной жизни. Отдел пропаганды и агитации недостаточно контролирует учебу молодых коммунистов, а парткабинет мало проводит консультаций.

*

В воспитании молодых коммунистов особенно важную роль играют партийные собрания. Хорошо подготовленное партийное собрание является школой идейной закалки. Коммунисты приобретают навыки партийной работы, яснее представляют задачи, стоящие перед партийной организацией. Но в практике проведения партийных собраний в ряде первичных парторганизаций много недостатков.

Коммунист тов. Заякин из парторганизации Усть-Чулымской сплавконторы рассказывал:

—Партбюро не привлекает молодых коммунистов к подготовке партийных собраний. О повестке дня мы нередко узнаем на самом собрании. Я не помню такого случая, чтобы секретарь парторганизации тов. Былин побеседовал со мной и дал мне какое-либо партийное поручение в ходе подготовки к собранию. Собрания зачастую проходят вяло, без широкого развертывания критики и самокритики.

Тов. Заякин привел несколько примеров, когда партбюро не прислушивается к голосу молодых коммунистов. Так, тов. Заякин неоднократно сигнализировал секретарю партбюро тов. Былину о многих непорядках в сплавконторе. Но тов. Былин никак не реагировал на эти сигналы.

Работа с молодыми коммунистами в парторганизации Усть-Чулымской сплавконторы запущена. Не случайно многие кандидаты в члены ВКП(б) здесь имеют просроченный кандидатский стаж. Тов. М. Сарасек кандидатом принят еще в 1944 году, но парторганизация с ним не работала, и он до сих пор является кандидатом. Тов. Былин ни разу с ним не беседовал, не интересовался, как он выполняет партийные поручения, почему никогда не выступает на партийных собраниях.

По-большевистски воспитывать молодых коммунистов — это значит вовлекать их в работу парторганизации, в практическую работу по выполнению решений партии.

Партийное поручение — одна из основных форм воспитания молодых коммунистов. Оно способствует росту коммунистов, прививает им организаторские навыки, дает возможность каждому товарищу проявить свои способности, а партийной организации проверить его деловые качества.

К сожалению, в некоторых первичных парторганизациях это недооценивают, к партийным поручениям относятся формально. В парторганизации колхоза имени Кагановича слабо поставлен контроль за выполнением партийных поручений, молодым коммунистам не оказывается помощи в практической работе. Молодой член партии Нина Фролова утверждена агитатором во 2-й полеводческой бригаде. Весной, в дни сева, она изредка проводила читки газет с колхозниками, а потом прекратила работу. Это произошло потому, что секретарь парторганизации тов. Попов не контролировал выполнение партийного поручения и не помогал агитатору.

Подобных примеров можно привести десятки. Это свидетельствует о том, что многие руководители партийных организаций недооценивают партийное поручение, как одну из важных форм воспитания молодых коммунистов.

*

Совещание молодых коммунистов показало, что решение IV пленума обкома ВКП(б) об улучшении работы по воспитанию молодых коммунистов в Молчановской районной партийной организации выполняется слабо.

Бюро и отделы райкома этому вопросу не уделяют достаточного внимания.

Участники совещания справедливо критиковали райком за то, что секретари, заведующие отделами райкома очень редко беседуют с молодыми коммунистами, плохо знают их нужды и запросы.

Бюро райкома не обсуждает вопросов о воспитании молодых коммунистов на бюро, не заслушивает и отчетов секретарей парторганизаций о том, как же они выполняют решение IV пленума обкома ВКП(б) по улучшению воспитательной работы с молодыми коммунистами. Эти недостатки надо немедленно ликвидировать.

В дальнейшем улучшении воспитания молодых коммунистов, в росте их активности и самодеятельности — залог повышения боеспособности первичных парторганизаций.

ПОМОЩЬ ПАРТОРГАНИЗАЦИЯМ УКРУПНЕННЫХ КОЛХОЗОВ

Бюро Александровского райкома ВКП(б) разработало мероприятия по улучшению работы партийных организаций укрупненных колхозов. Проведен семинар секретарей парторганизаций, на которых обсуждены вопросы: задачи парторганизаций укрупненных колхозов; воспитание молодых коммунистов; о подготовке к новому учебному году в сети партийного просвещения.

Секретарям парторганизаций предложено укрепить состав агитаторов.

Для налаживания партийно-организационной и партийно-политической работы в парторганизациях укрупненных колхозов послан районный партийный актив.

По почину инженера Ф. Ковалева

В коллективе Томского электромеханического завода более 350 человек стахановцев, 105 стахановцев—скоростники.

Внедряя новые методы труда, передовики производства, знатные люди завода слесарь-инструментальщик Шидловский, токарь-скоростник Збандуто и другие работают в счет 4-й пятилетней нормы. Выполнили более 10 годовых норм шлифовщик тов. Севастьянов, слесарь тов. Марков, токари тт. Шпаков и Врублевич, фрезеровщик тов. Карпов, кузнец тов. Сороцкий и многие другие.

Все они добились высоких производственных показателей за счет лучшей организации рабочего места, за счет рационализации технологического процесса.

С большим интересом встречен на заводе почин инженера фабрики «Пролетарская победа» тов. Ф. Л. Ковалева о внедрении передового опыта работы стахановцев. В цехе № 3 состоялось совещание рабочих и инженерно-технических работников. Выступившие токари-скоростники тт. Шпаков и Горловский, мастер обмоточного участка тов. Хованский, секретарь цеховой партийной организации тов. Кострыгин и другие горячо одобрили предложение инженера Ковалева. На совещании решено применить опыт инженера Ковалева в цехе, привлечь к этому делу инженерно-технических работников завода. Решено начать изучение передовых методов труда по профессиям.

Партийный комитет завода наметил ряд мероприятий по пропаганде передовых приемов работы. В самое ближайшее время на цеховых партийных собраниях будет широко обсужден вопрос о роли коммунистов в изучении и распространении передового стахановского опыта.

На снимке: актив 3-го цеха обсуждает мероприятия в связи с внедрением на заводе почина инженера Ковалева. (Слева направо): технолог цеха тов. В. Толбанов, начальник цеха тов. И. Захаренко, мастер участка тов. И. Хованский, секретарь цеховой парторганизации тов. Е. Кострыгин, токари-скоростники тт. А. Шпаков и Г. Горловский. Фото Ю. Бармина.

Университет марксизма-ленинизма в новом учебном году

Первого сентября начался новый учебный год в вечернем университете марксизма-ленинизма при Томском горкоме ВКП(б).

С каждым годом растет количество слушателей университета. Если в 1944 году вечерний университет окончило всего 60 человек, в 1948 году — 109 человек, то в прошлом учебном году университет марксизма-ленинизма выпустил 280 человек. В этом году на первый курс вечернего университета было подано около 600 заявлений при установленном контингенте нового набора в 350 человек. В числе принятых на первый курс — 46 руководящих партийных, советских и комсомольских работников, 76 научных работников, 65 врачей и учителей, 87 инженерно-технических работников и другие. Большинство принятых на первый курс имеют высшее образование. Всего в этом году на первом и втором курсах будет учиться около 700 человек.

К преподаванию марксизма-ленинизма в университете привлечены лучшие научные и пропагандистские силы города. В числе преподавателей вечернего университета 1 профессор, 9 доцентов, 17 старших преподавателей высших учебных заведений.

Горком ВКП(б) и дирекция университета наметили меры по устранению недостатков, имевших место в прошлом учебном году, и по дальнейшему улучшению работы вечернего университета. Значительно повышаются требования к качеству лекций и семинарских занятий, к работе кафедр.

Серьезный недостаток в деятельности вечернего университета в прошлом учебном году заключался в том, что некоторые слушатели не работали систематически, на протяжении всего учебного года, над изучаемым материалом, плохо готовились к семинарским занятиям.

В новом учебном году дирекция вечернего университета и его преподаватели решили усилить контроль за учебой слушателей.

Для товарищей, которые по каким-либо причинам будут отсутствовать на семинарах или не будут принимать участия в обсуждении вопросов, намечено проводить дополнительные семинарские занятия и консультации.

Университет марксизма-ленинизма в прошлом учебном году был недостаточно связан с первичными партийными организациями. Некоторые секретари парторганизаций не осуществляли необходимого контроля за учебой коммунистов. Это явилось одной из причин низкой посещаемости занятий в вечернем университете.

Задачу дальнейшего улучшения всей работы вечерний университет успешно решит только при условии повседневной связи с партийными организациями, только в том случае, если все секретари парторганизаций будут осуществлять постоянный контроль за учебой коммунистов — слушателей вечернего университета марксизма-ленинизма, будут создавать им необходимые условия для успешной учебы.

И. МИЗГИРЕВ.

Передовой опыт будет распространен

В Кировском районе гор. Томска состоялось совещание работников социального обеспечения, опекунских советов, профсоюзных органов и организаций общества Красного Креста, созданных на предприятиях и в учреждениях.

Цель совещания — ознакомление с передовым опытом работы опекунского совета при троллейбусном заводе гор. Тушино Московской области, деятельность которого была отмечена в специальном приказе Министерства социального обеспечения РСФСР.

Этот опекунский совет чутко относится к запросам инвалидов Великой Отечественной войны, работающих на заводе, и членов семей погибших воинов, заботится об улучшении их материально-бытовых условий, о трудовом устройстве, обучении и т. д.

Участники совещания наметили ряд мер по распространению этого передового опыта на предприятиях Кировского района.

Радиофикация и телефонизация в Кривошеинском районе

В Кривошеинском районе расширяется радиосеть, строятся новые телефонные линии.

В поселке Красный Яр полностью переоборудован радиоузел, увеличена его мощность. К концу года здесь будет свыше 300 радиоточек.

В районе заканчивается строительство новой телефонной линии Кожевниково — Казырбак — Никольское протяженностью 35 километров. В ближайшее время эта линия вступит в эксплоатацию.

Сейчас начинаются работы по установлению связи между поселком Красный Яр и лесоучастками. На будущий год намечено строительство линии, связывающей Красный Яр с районным центром.

Расширяется телефонная сеть и в самом Кривошеино. Количество абонентов в 1950 году увеличилось.

СТУДЕНТЫ НА ВОСКРЕСНИКЕ

В помощь строителям треста «Вузстрой» 3 сентября 400 учащихся горного и обогатительного факультетов Томского политехнического института имени С. М. Кирова вышли на воскресник по строительству студенческого общежития по улице имени Усова.

С раннего утра закипела дружная работа. Во дворе общежития студенты уложили фундамент для труб теплотрассы, залили его бетоном, вырыли основание для трансформаторного киоска.

Одна из студенческих групп уложила ступени лестницы с 1-го на 2-й этаж. На 3-м и 4-м этажах студенты обили дранкой стены; бригады плотников перестлали полы. Студенческий коллектив прилагает все усилия к тому, чтобы 500 студентов смогли в ближайшее время разместиться в новом 4-этажном общежитии.

Г. БУРЛАЧЕНКО.

В ПОМОЩЬ ЖИВОТНОВОДАМ

Для улучшения снабжения водой общественного животноводства выездная бригада конторы «Водстрой» (буровой мастер Алексей Золотарев) произвела в колхозах «Луч Нарыма» и «Победа Нарыма», Бакчарского района, бурение скважин на глубину до 35 метров. Вода по специальным трубам поступает прямо в стойловые помещения.

Такие же работы проделаны в колхозах «Заветы Ильича», Кожевниковского района, имени Сталина и «Стахановец», Александровского района, имени Крупской и «Родина», Чаинского района.

ПИСЬМА О ПАРТИЙНОМ ПРОСВЕЩЕНИИ

Подготовка пропагандиста к занятиям

Партийная организация, возлагая на члена партии руководство политшколой или кружком, дает ему одно из самых почетных и ответственных поручений—повседневно вести коммунистическое воспитание трудящихся.

Пропагандист не может ограничиваться на занятиях простым пересказом учебника и удовлетворяться тем, что слушатели запомнили отдельные положения учебной программы. Готовясь к проведению занятий в политшколе или кружке, пропагандисту нужно хорошо самому уяснить, что значит овладеть марксистско-ленинской теорией.

«Овладеть марксистско-ленинской теорией, — говорится в «Кратком курсе истории ВКП(б)», — вовсе не значит — заучить все ее формулы и выводы и цепляться за каждую букву этих формул и выводов. Чтобы овладеть марксистско-ленинской теорией, нужно, прежде всего, научиться различать между ее буквой и сущностью.

Овладеть марксистско-ленинской теорией — значит усвоить существо этой теории и научиться пользоваться этой теорией при решении практических вопросов революционного движения в различных условиях классовой борьбы пролетариата.

Овладеть марксистско-ленинской теорией — значит уметь обогащать эту теорию новым опытом революционного движения, уметь обогащать ее новыми положениями и выводами, уметь развивать ее и двигать вперед...».

Эти исключительной глубины сталинские указания дают направление всей работе пропагандиста. Руководствуясь ими, пропагандист призван помочь слушателям понять существо революционной теории, добиться того, чтобы они научились применять полученные знания в практической работе.

Естественно, что справиться с этими ответственными задачами сможет только тот пропагандист, который будет неустанно повышать свой идейно-теоретический уровень, овладевать методикой преподавания и творчески совершенствовать ее.

Большую помощь пропагандисту в подготовке к занятиям оказывают постоянно действующие семинары, лекции, консультации. Однако ими нельзя ограничивать работу пропагандиста над повышением своего идейно-теоретического уровня, ибо эти формы помощи, облегчая подготовку пропагандиста к занятиям, не заменяют и не могут заменить ему самостоятельной работы над книгой.

В постановлении ЦК ВКП(б) «О постановке партийной пропаганды в связи с выпуском «Краткого курса истории ВКП(б)» говорится, что «...основным методом обучения кадров марксизму-ленинизму должен являться испытанный на опыте старшего поколения большевиков метод самостоятельного изучения истории и теории большевистской партии...».

Это указание в полной мере относится к пропагандистам. Изучение произведений Маркса, Энгельса, Ленина, Сталина идейно вооружает пропагандиста, помогает ему правильно понимать исторические процессы, давать правильную оценку текущим событиям, полнее и глубже раскрывать их перед слушателями.

— Читая произведения основоположников марксизма-ленинизма, — говорит тов. Волик, руководитель кружка при Белковской парторганизации Парабельского района, — с восхищением думаешь — на какую огромную научную высоту поднимают вожди нашей партии любой вопрос, освещаемый в их трудах, какая глубокая партийность отличает каждое их высказывание, как целеустремленны и логичны их рассуждения и доказательства.

Пропагандист не в праве начинать занятия со слушателями, если сам не прочел и не усвоил всей литературы, рекомендованной учебной программой для слушателей и руководителей политшкол, кружков.

Помимо обязательного минимума пропагандисту также необходимо прочесть дополнительную политическую, художественную литературу. На занятиях слушатели порой задают вопросы, выходящие за пределы того материала, которым, казалось бы, можно ограничиться. Слушатели могут попросить пошире осветить тот или иной вопрос. И чтобы быть готовым ответить, пропагандист должен обладать широким кругозором и большими знаниями.

Разумеется, сочетать систематическую самостоятельную учебу с практической работой не легко, но вполне возможно. Возьмем для примера пропагандиста тов. Березина (Ювалинская первичная парторганизация Кожевниковского района). Руководя кружком, он систематически занимается самообразованием по индивидуальному плану. За истекший год он изучил и законспектировал труды В. И. Ленина: «Что делать?», «Две тактики социал-демократии в демократической революции», «Шаг вперед, два шага назад», «О государстве», работы И. В. Сталина: «Марксизм и национальный вопрос», «Об основах ленинизма», решения III, IV и V съездов партии и другие. Тов. Березин внимательно следит за новинками художественной литературы, систематически читает газеты и журналы.

Занятия в политшколах и кружках проводятся на основе учебного плана, рекомендованного ЦК ВКП(б), где названы темы и указано время, необходимое для их изучения. Еще до начала занятий пропагандисту следует с этим планом тщательно ознакомиться. После этого опытные пропагандисты обычно составляют план работы кружка или политшколы. В нем предусматриваются все учебные и организационные мероприятия, которые нужно провести для лучшего изучения программы, включая проведение экскурсий в музеи, на заводы, выставки, коллективные просмотры кинофильмов, спектаклей, а также планируются задания слушателям прочитать отдельные художественные произведения, подготовить диаграммы, схемы и т. д.

Но до сих пор многие пропагандисты не уделяли должного внимания планированию работы кружка, политшколы и работали без плана. Это приводило к тому, что пропагандист, не рассчитав правильно время на изучение всего годичного курса, недопустимо затягивал изучение программного материала, застревал на начальных главах или темах. Бесплановость и самотек в работе школ и кружков приводила к тому, что в Шегарском районе, например, на протяжении вот уже ряда лет половина политшкол, создаваемых ежегодно, не выполняет установленных учебных планов. Немало школ и кружков по этой же причине годами изучает первые темы и не продвигается вперед в Туганском, Колпашевском, Пудинском и некоторых других районах.

Некоторые пропагандисты в конце учебного года пытаются иногда наверстать упущенное, ликвидировать отставание от программы путем увеличения занятий, количества часов или просто за счет свертывания, сокращения программы. Подобные факты «штурмования» программы допустил ряд пропагандистов в Молчановском, Зырянском и Кривошеинском районах. Правильно ли это? Разумеется, неправильно, так как это ведет к формальному выполнению учебного плана, наносит серьезный ущерб качеству учебы, снижает идейный уровень занятий.

Стало быть, пропагандист при планировании работы кружка, политшколы и в процессе работы должен прежде всего заботиться о качестве и идейном уровне учебы, добиваться регулярного проведения занятий, полной явки слушателей и усиления их работы над учебными пособиями. Следует оперативно устранять все, что мешает успешному выполнению учебной программы. Тогда не будет у нас оснований для спешки в конце учебного года, не будет таких школ и кружков, которые бы не выполнили учебного плана.

После того, как годовой план работы школы и кружка всесторонне продуман и правильно составлен, особое значение приобретает подготовка пропагандиста к каждому отдельному занятию.

Готовясь к занятию, пропагандист должен прежде всего изучить произведения В. И. Ленина и И. В. Сталина, рекомендованные к теме.

Даже самые опытные пропагандисты не должны полагаться на свою память, ограничиваться старым багажом, а всегда вновь и вновь обращаться к первоисточникам.

Прежде чем начать разработку плана проведения очередного занятия, составление конспекта рассказа, беседы, пропагандисту необходимо уяснить целевую установку занятия. Когда целевое направление выяснено, легко наметить узловые вопросы темы и определить, какие положения являются основными и какие имеют подчиненное значение.

Далее пропагандист определяет, какое воспитательное значение имеет данная тема сегодня, как материал занятия поможет коммунистам в практической работе. Вот почему для подготовки к занятию недостаточно только поработать над книгой. Надо подобрать иллюстративный материал, тесно связать тему с борьбой нашего народа за победу коммунизма.

Известно, что в политшколе, кружке подчас очень важен бывает художественный образ. Умению использовать литературные образы надо учиться у вождей нашей партии.

В. И. Ленин и И. В. Сталин в своих произведениях, статьях, докладах часто используют конкретный художественный образ из того или иного произведения, который иллюстрирует высказанное положение или вывод и помогает лучше раскрыть существо исторического факта или теоретического положения. Возьмите, к примеру, отчетный доклад товарища Сталина на XVI съезде партии, доклад о проекте Конституции Союза ССР и многие другие, где товарищ Сталин мастерски использует художественные образы из произведений русских писателей-классиков.

В произведениях советской литературы пропагандист всегда найдет богатый художественный материал для бесед о великих вождях коммунистической партии В. И. Ленине и И. В. Сталине, для иллюстрации превосходства советского строя над капиталистическим, показа самоотверженной борьбы нашей партии и народа за победу коммунизма.

Но этого будет еще недостаточно. Пропагандист должен быть всегда в курсе событий современной внутренней и международной жизни. А это обязывает постоянно следить за материалами, публикуемыми в журнале «Большевик», газетах «Правда», «Культура и жизнь», «За прочный мир, за народную демократию» и других. Систематическое чтение журналов и газет поможет пропагандисту лучше увязать изучаемый материал с современностью.

Значительно оживляют занятия материалы местного значения, взятые из жизни области, города, предприятия, колхоза. Так, пропагандист тов. Надыш (завод резиновой обуви), готовясь к занятию по теме: «Как жили и боролись за свое освобождение рабочие и крестьяне царской России», побеседовала со старейшими рабочими завода, которые еще до революции работали на таком же предприятии в г. Москве, выяснила, в каких тяжелых условиях жили и работали рабочие при царизме, а затем ярко и убедительно рассказала об этом на занятии политшколы. Рассказ пропагандиста дополнили своими выступлениями слушатели. Они рассказали о положении рабочих старого, дореволюционного Томска.

Для достижения доходчивости излагаемого материала на занятиях немалое значение имеет применение наглядных пособий. Можно, например, использовать наглядные пособия, выпущенные в помощь изучающим историю ВКП(б), историю СССР, которые имеются в каждом парткабинете, репродукции известных картин, географические карты, диаграммы, сравнительные таблицы. Конечно, и наглядные пособия надо использовать разумно, с толком и в таком объеме, который не мешает, а способствует усвоению темы.

В подготовке пропагандиста к занятию важное место занимает разработка плана самостоятельной работы слушателей, изложенного в виде вопросов, которые должны составляться так, чтобы они помогли слушателям не просто воспроизвести в памяти прочитанный текст, а дали возможность осмыслить материал и сделать необходимые выводы.

В. ИВАНОВ,
заведующий сектором пропаганды и агитации обкома ВКП(б).

Digital Library (repository)
of Tomsk State University
http://vital.lib.tsu.ru

Шумит тайга. В гуще ее звенят пилы, лесорубы валят высокие деревья. Лесные великаны падают, сбивая с соседних сосен тяжелые капли воды, — вчера вечером шел дождь.

Утро ясное. Со всех лесных пасек к складам леса идут тракторы, тянущие за собой хлысты. Трактористы уверенно ведут машины по лесным волокам.

Но вот сосны отступили. Впереди — обширное пространство, занятое штабелями леса, — верхний склад участка. На фоне ясного неба отчетливо выделяется стрела погрузочного крана. Издали кажется, что работает умное и сильное живое существо.

Наклоняясь, стрела крана подхватывает несколько крепко связанных бревен и переносит их на рядом стоящую лесовозную автомашину. Положив лес, она плавно возвращается в исходное положение.

Автоэлектрокран в тайге! Одно присутствие этого сложного механизма на лесном складе говорит о том, как далеко шагнула механизация лесозаготовок. Работа этой машины показывает, какие возможности к ускорению и усовершенствованию производственного процесса заложены в новой технике. Новая техника несет с собой новую технологию производства.

Кран смонтирован на автомашине ЗИС-5. Это позволяет ему быстро менять место работы, вести ее на широком фронте. В Пышкино-Троицкий леспромхоз краны поступили недавно, но лесозаготовители успели изучить новые машины, освоить работу на них. Люди полюбили сложные механизмы, которые облегчают одну из самых трудоемких работ — погрузку.

На Тургайском лесозаготовительном участке крановщиком работает Александр Федорович Абышев. До того как кран прибыл в тайгу, Александр Федорович был одним из лучших шоферов. Когда ему предложили перейти на управление краном, Абышев с радостью согласился — новый механизм сразу заинтересовал его. Александр Федорович тщательно изучил конструкцию крана, правила ухода за механизмом и управления им, технику безопасности при погрузке краном. С первых дней работы он стал выполнять норму на 150—180 процентов.

Успех в работе — результат четкой, продуманной организации труда. С вечера крановщик-стахановец проверяет штабеля леса, которые завтра придется грузить, планирует перемещение электрокрана так, чтобы было наименьшее число их. Окончив рабочий день, тов. Абышев проверяет каждый винт механизма, производит необходимый текущий ремонт. В это же время он инструктирует бригаду, обслуживающую кран, которая состоит из пяти человек.

Люди бригады так же, как и тов. Абышев, любят свое дело, работают со старанием. Особенно успешно трудятся тт. Трушкин и Панов.

Подписывая обращение коллектива леспромхоза ко всем лесозаготовителям области, бригада тов. Абышева обязалась ежедневно вырабатывать полторы нормы. Слово свое дружный, слаженный коллектив бригады держит крепко. Ежедневно в конце рабочего дня на доске показателей соревнования возле фамилии бригадира тов. Абышева появляется цифра — 180 процентов.

С каждым днем растет напряжение в труде. Люди бригады стремятся погрузить как можно больше леса. Они знают: каждый кубометр древесины, выданный сверх плана, усиливает могущество любимой Отчизны.

На снимке: автоэлектрокран за работой. В овале — А. Ф. Абышев.

Текст и фото М. Никишина.

На передовых судах Обского бассейна

По-стахановски трудясь в дни вахты мира, коллектив парохода «Пожарский» выполнил пятилетний план. 2 сентября завершила государственный навигационный план грузоперевозок этого года команда парохода «Капитан Гастелло». На общем собрании коллектива решено руслановский план судна (стахановские обязательства коллектива) выполнить к 15 сентября.

Подведены итоги работы за 4 месяца на теплоходе «Добрыня Никитич». Его команда, единодушно включившись в предоктябрьское соревнование, обязалась выполнить навигационный план к 1 октября, а свои стахановские обязательства — к 15 октября. Упорно трудятся на вахте мира лучшие стахановцы коллектива штурман тов. Носов, матрос тов. Додолин, помощники механика тт. Солованов, Марамзин. Лучших показателей в соревновании добилась первая вахта. Команда готовит теплоход к сдаче в затон с оценкой не ниже «хорошо».

Вступая в предоктябрьское социалистическое соревнование, пересмотрел свои обязательства коллектив теплохода «Алеша Попович», решив выполнить их не к 10 октября, а к 30 сентября, сэкономить вместо 30.000 рублей — 100.000 рублей, вместо 10 тонн топлива — 18 тонн.

А. ЛОГАЧЕВ.

Пихтозавод в колхозе

На землях, закрепленных за укрупненным колхозом имени Хрущева, Парбигского района, имеются богатые смешанные леса. Желая рационально использовать природные богатства, колхозники поручили строительной бригаде Алексея Федоровича Самолюка построить завод для выработки масла из пихтовой лапки. Основные работы завершены. Установлен двигатель, построены два специальных чана. Завод опробован и дал первую продукцию.

По предварительным подсчетам пихтозавод даст колхозу ежемесячно около 15.000 рублей дополнительного дохода.

Письма в редакцию

Работа Калтайского сплавучастка не улучшается

Начальник Калтайского сплавного участка Томской сплавной конторы тов. Потапов и директор конторы тов. Еськин не заботятся о сохранении древесины и не обеспечивают быстрой доставки ее потребителям.

В первой половине июля Томь обмелела, и катеры не могли по ней вести плоты. Рабочие сплавконторы предлагали применить ручную сплотку и сплав плотов самосплавом. Это ценное предложение осталось без внимания. Сброшенная на воду древесина портится, часть ее затонула.

С середины августа вода в р. Томи прибыла, и была возможность начать выплав этой древесины, однако администрация сплавной конторы только 21 августа прислала катер.

На сплавучастке скопилось только делового леса более 40 тысяч кубометров. Эта древесина лежит на складе и к скатке ее не приступили, хотя в условиях Калтайского сплавучастка это одна из трудоемких работ.

Лотки для скатки не подготовлены. Механизмы, которые имеет участок, не используются. Две трехбарабанные лебедки стоят у берега реки, не имеют тросов, подвергаются ржавчине.

Чтобы не сорвать сплав древесины, руководителям конторы и участка необходимо, правильно организовав труд рабочих, немедленно приступить к скатке леса в воду, а для транспортировки плотов прикрепить постоянный катер.

И. БРАГИН.

ОТ РЕДАКЦИИ: В 167 номере нашей газеты за 23 августа была опубликована корреспонденция «Ждут повышения уровня воды», в которой сообщалось, что руководители Томской сплавной конторы не организовали ручную сплотку леса и сплав его самосплавом, хотя для этого на Калтайском участке имелись все условия.

Как видно из публикуемого письма, положение на Калтайском сплавном участке не изменилось. Руководители треста «Томлес» должны разобраться в работе участка и принять действенные меры к ускорению сплава древесины.

В атмосфере семейственности

В Парабельском райпотребсоюзе подбирают работников без учета их политических и деловых качеств.

Заведующим сельмагом Нестеровского сельпо был принят некто Нестеров И., недавно отбывший пять лет тюремного заключения. Нестеров систематически выходит на работу в нетрезвом виде. Дело доходило до того, что, будучи пьяным, он ушел из магазина, оставив его открытым, и потерял ключи. Такое отношение этого человека к служебному долгу и к социалистической собственности нисколько не беспокоит ни председателя правления сельпо тов. Красилова, ни бухгалтера тов. Лисового.

Пользуясь бесконтрольностью правления, продавцы отделений д. Перемитино и М.-Нестерово этого же сельпо систематически раздают товары в долг.

Благоприятные условия для деятельности жуликов и проходимцев созданы и в Парабельском сельпо. Недостачу ценностей даже свыше чем на тысячу рублей здесь не считают злоупотреблением. Допустившие крупные недостачи заведующий базой Штурман и продавец Забелина преспокойно продолжают оставаться на своих местах, а растратчица Гаврева из продавцов переведена на должность заведующей чайной.

Деятельность сельпо протекает в атмосфере семейственности. Заведующим базой работает Штурман — отец, продавцом магазина — Штурман — жена, заместителем председателя правления сельпо по торговле — Штурман — сын.

Все это не вызывает никакой тревоги у правления райпотребсоюза (председатель тов. Киршин). В самом райпотребсоюзе продолжает работать заведующим продовольственным складом некто Кащеев Н., имевший недостачу товаров более чем на тысячу рублей и допускавший жульнические махинации с выпиской документов.

Внезапные ревизии райпотребсоюз почти не проводит. В Толмачевском сельпо в течение нескольких месяцев не было проведено ни одной внезапной ревизии, хотя это сельпо от райпотребсоюза находится на расстоянии двух километров. Не удивительно, что работниками магазина здесь было растрачено 8.400 рублей.

Прокурору Парабельского района следовало бы заинтересоваться всеми этими делами.

И. КОСТАРЕВ.

Не руководят рыбодобычей

Пятый пленум областного комитета партии, отмечая неудовлетворительное выполнение плана рыбодобычи в области, потребовал от рыбозаготовительных органов, партийных и советских организаций усилить руководство социалистическим соревнованием на летней путине и улучшить культурно-бытовое обслуживание рыбаков.

Прошло достаточно времени для того, чтобы по-настоящему организовать работу рыболовецких бригад на путине, однако партийные и советские организации Колпашевского района ничего не предприняли для повышения рыбодобычи в районе. План ее в первом полугодии сорван.

Руководители сельсоветов не принимают мер к исправлению создавшегося положения. Они не изучают причин отставания, не принимают мер к устранению недостатков. В колхозе имени Хрущева за последнюю пятидневку государству сдано всего 100 килограммов рыбы, в колхозе «Ударник» — 20 килограммов. Не сдал ни килограмма рыбы колхоз «Путь ленинизма». Между тем, за 8 месяцев эти артели выполнили годовое задание по добыче рыбы только наполовину.

Медленно перестраивает свою работу в соответствии с постановлением пятого пленума обкома ВКП(б) и моторно-рыболовная станция. Директор ее тов. Шибаев не знает положения на местах. Работники станции постоянно находятся в рыболовецких бригадах, но, сжившись с недостатками, не заботятся о их устранении. Так, в колхозах Иванковского сельсовета бездействует техник лова тов. Волков. Тов. Шибаев знает об этом, но не заставил тов. Волкова по-деловому организовать рыбодобычу в колхозах сельсовета.

В районе немало мастеров рыбодобычи, передовых рыбаков, перевыполняющих планы. По-стахановски трудится рыболовецкая бригада тов. Пушкарева из колхоза имени Димитрова, завершившая в августе годовое задание. Рыбаки Константин и Анна Ижучкины из колхоза «Ударник», Иванковского сельсовета, из месяца в месяц перевыполняют свои планы. Первого сентября они выполнили свои годовые нормы.

Однако опыт передовиков рыбодобычи не стал достоянием всех рыбаков района. И это не случайно. Колпашевский райком ВКП(б) плохо организовал партийно-политическую работу в рыболовецких бригадах, культурное обслуживание на рыбных промыслах. Ни в одной бригаде за последнее время не выпускаются боевые листки и «молнии». Газеты к рыбакам доставляются редко и, как правило, с большим опозданием. Рыбаки Иванковского и Зайкинского сельсоветов в течение лета не видели ни одного кинофильма.

Сентябрь — решающий месяц на лове. Для выполнения годового плана рыбодобычи остается мало времени. Колпашевскому райкому ВКП(б), райисполкому и руководителям моторно-рыболовной станции необходимо широко организовать социалистическое соревнование на рыбодобыче, глубоко вникнуть в работу отстающих колхозов, помочь им исправить недостатки, правильно организовать лов.

В. ПАНОВ.

Каждому колхозу—собственные сортовые семена

Обеспечение колхозов собственными высококачественными сортовыми семенами является одним из основных условий повышения урожайности сельскохозяйственных культур.

Совет Министров СССР и ЦК ВКП(б) в своем постановлении о проведении уборки урожая и заготовок сельскохозяйственных продуктов в 1950 году указали, что важнейшей задачей партийных, советских и сельскохозяйственных органов, руководителей совхозов, колхозов и МТС является полное обеспечение каждого колхоза и совхоза собственными отборными сортовыми семенами, выращенными на семенных участках, а также создание в установленных размерах страховых и переходящих семенных фондов.

Одновременно Совет Министров СССР и ЦК ВКП(б) отметили, что партийные, советские и сельскохозяйственные органы ряда областей, краев и республик не принимают необходимых мер к обеспечению колхозов и совхозов собственными высококачественными сортовыми семенами, потворствуют иждивенческим настроениям некоторых руководителей колхозов и совхозов, рассчитывающих на получение семян из государственных запасов. Подобная практика вызывает излишние перевозки зерна и семян других культур, непроизводительные затраты материальных и денежных средств. В свою очередь, посев семенами неприспособленных к местным условиям сортов приводит к снижению урожайности сельскохозяйственных культур и наносит серьезный ущерб государству, колхозам и колхозникам.

Все это в полной мере относится к нашей области. Колхозы области в 1950 году вступили в весенний сев необеспеченными собственными сортовыми кондиционными семенами. Исполкомы райсоветов, райсельхозотделы и руководители колхозов во многих районах не обеспечили в 1949 г. своевременную и правильную уборку урожая с семенных участков, сортировку и хранение семян. В результате отдельные колхозы области высеяли большое количество семян низкой всхожести и с примесью сорняков.

Многие колхозы вывозку семян производили в разгар весеннего сева, что затянуло весенний сев. Так, в колхозах Парабельского, Каргасокского, Пудинского и других районов посев яровой пшеницы производился в первой половине июня.

Чтобы обеспечить сев будущего года повсеместно сортовыми семенами, необходимо сейчас отнестись со всей серьезностью к уборке урожая с семенных участков.

Своевременная уборка семенных участков — это уборка в полной спелости зерна. Но это не значит, что можно допускать перестаивание семенных участков на корню.

Неправильно поступают те руководители колхозов, которые затягивают уборку семенных участков. Это приводит к тому, что колхоз остается без хороших семян.

Уборка комбайнами семенных участков должна проводиться в полной спелости зерна при влажности на корню не свыше 17 процентов. После этого требуется немедленная сортировка, подсушка и обогрев намолоченных семян.

Если же влажность зерна на корню высокая, семенные участки лучше всего убирать жнейками или вручную серпами с немедленной вязкой снопов и установкой их в суслоны для просушки. В этом случае снопы должны быть небольшими, и суслоны составляться в 6—10 снопов.

После того, как зерно в них просохнет, нужно немедленно провести скирдование и обмолот. При обмолоте нужно следить за установкой дек у молотилки, чтобы не допустить повреждения семенного зерна.

Намолоченные семена сразу же сортируются, а затем просушиваются и подвергаются обогреву по методу академика Т. Д. Лысенко. Для воздушно-теплового обогрева нужно использовать каждый теплый солнечный день, сушилки, крытые тока и подтоварники. Обогрев по методу академика Лысенко обеспечивает повышение всхожести и жизнеспособности семян, находящихся в стадии покоя. Это агротехническое мероприятие имеет огромное хозяйственное значение, и его должны применять в каждом колхозе.

После просушки и обогрева семена следует обязательно освежить через сортировку на клейтонах, ветрогонах, триерах или ВИМ-ах и сортировках ОС-1, после чего отсортированные и обогретые семена сдать кладовщику по акту, с указанием количества и качества сданных семян по культурам и сортам.

Особое внимание должно быть уделено уборке дефицитных сортов зерновых культур — пшеницы «диамант», «нарымской № 1», «тулун 70-В/8», овса «кюто», ячменя «винер 1163», гороха «пушкинского» и «урожайного», проса «омского 9» и «казанского 506», гречихи «нарымской».

Эти сорта должны пойти исключительно на семена. Очень важно, чтобы ни один килограмм таких семян не был обезличен при сдаче на пункты Заготзерно.

Райсельхозотделы должны позаботиться о том, чтобы в каждом колхозе была проведена уборка урожая с семенных участков раздельно от урожая с общих посевов.

Райгосинспекции по качеству семян обязаны строго контролировать уборку, обмолот, сортировку, засыпку и хранение семян в колхозах, решительно требовать, чтобы семена были доведены до кондиций государственного семенного стандарта.

Проверку семян на посевные качества необходимо проводить с особой тщательностью и точностью, с обязательным определением жизнеспособности, не допуская выбраковки семян маловсхожих, но с высокой жизнеспособностью. Маловсхожие семена нужно доводить до кондиционного состояния путем воздушно-тепловой обработки.

Совет Министров СССР и ЦК ВКП(б) признали необходимым при оценке итогов работы колхозов, МТС, совхозов, районов, областей, краев и республик учитывать обеспеченность колхозов и совхозов собственными отборными сортовыми семенами сельскохозяйственных культур и трав, выращенными на семенных участках.

Успешно выполнившими план сельскохозяйственных работ нужно считать лишь те колхозы, которые наряду с выполнением плана заготовок хлеба и других сельскохозяйственных продуктов полностью обеспечили себя собственными семенами на осенний и весенний сев, а также засыпали в установленных размерах страховые и переходящие семенные фонды.

Хорошие семена — залог высокого урожая.

П. ЗВОНКОВ,
начальник Томской областной государственной инспекции по качеству семян.

СОВЕТЫ АГРОНОМА

Как убирать и обрабатывать лен

В этом году льносеющие колхозы вырастили хороший урожай льна. Несвоевременная уборка его может значительно снизить количество и качество продукции. Как же нужно организовать льноуборку?

Вегетационный период льна-долгунца — 80—120 дней.

У нас лен-долгунец убирается в ранней желтой спелости, наиболее эффективной для получения полноценного волокна. Ранняя спелость льна характеризуется пожелтением стебля, осыпанием с нижней части стебля листьев, сменой цвета семян в коробочках — от молочно-белого к бурому. Лен, убранный в этот период, дает крепкое волокно, семена хорошо дозревают в снопах.

Уборка льна производится методом теребления.

Для дальнейшей обработки льна и получения однородного по качеству волокна рекомендуется так называемое двойное теребление, при котором высокостебельный лен убирается отдельно от низкостебельного. Убранный лен связывается в снопики и расставляется в поле для просушки. Через 5—7 дней высохший лен убирается с поля и подвергается обмолоту.

При обмолоте льна вручную, вальком, верхнюю часть стеблей льна легко повредить. Поэтому самым распространенным способом обмолота льна в колхозах является машинный способ, производимый льномолотилкой «Эдди». Эта машина несложна, ее можно построить собственными силами. После обмолота стебель льна подвергается дальнейшей обработке — высвобождению лубяных пучков из стебля. Для этого лен расстилается и смачивается.

Под влиянием влаги и тепла происходит развитие грибков и бактерий, которые проникают в ткань стебля и разрушают вещество, соединяющее лубяные пучки с окружающими их тканями стебля. Нельзя забывать, что лубяные пучки состоят из элементарных волоконец, соединенных друг с другом серединными пластинками, состоящими так же из склеивающего вещества. Если грибки или бактерии разрушат и серединные пластинки, то вместо крепкого долгого волокна получится волокно, разрывающееся на небольшие нити элементарных волокон.

При расстиле большое значение имеет подсортировка льносоломки по длине, цвету, толщине. Однородность ее гарантирует одновременность вылежки всей партии.

Вылежавшуюся льносоломку, или так называемую льнотресту, поднимают со стлища вручную или граблями. Если она недостаточно суха, то расставляют здесь же в конусы для просушки. Влажность убираемой тресты должна быть 14—18 процентов.

Просушенную тресту подсортировывают и связывают в снопы поясками из тресты-путанины. Применять для вязки снопов ржаную солому не следует: пояски из нее легко рвутся и засоряют тресту, что отрицательно сказывается на дальнейшей обработке льна.

Мочка льна производится в естественных и искусственных водоемах, из которых не берут воду для питья. Мочка в таких водоемах дешева, не требует сооружения специальных приспособлений.

Можно пользоваться и специально выкопанной ямой, заполненной водой при весеннем разливе рек или от дождей.

Для обработки одной тонны льносоломки требуется объем водоема в 20 кубометров. Для этого сооружается так называемое «мочило» глубиной 1,5 метра, шириной 3 метра и длиной 4,5 метра. Загрузка снопов в него производится вертикально. Плотность загрузки выдерживается одинаковая. Вода в мочиле должна покрывать загруженную партию так, чтобы уровень ее был выше льносоломки на 10—15 сантиметров.

Продолжительность мочки зависит от температуры воды. При 17 градусах по Цельсию она равна 6—7 дням, при более низкой температуре воды — 15 и более дням.

Длинная треста подсортировывается, просушивается, подвергается мятью, а полученный сырец — трепке. В задачу этих процессов входит выделение лубяных пучков из стебля, получение длинного трепанного льноволокна.

Мятье льнотресты производится вручную на щелевых льномялках и механически — на машинах-льномялках. Самый распространенный тип льномялки в колхозах — это чугунная льномялка «Ударница».

Только при соблюдении всех этих агротехнических правил можно добиться высокого качества льноволокна.

И. ЛАЛЕТИН.

ЗА ВЫСОКУЮ КУЛЬТУРУ РАБОТЫ ПРЕДПРИЯТИЙ!

Миллион начинается с копейки

Цех массового пошива швейной фабрики. Длинные ряды машин образуют несколько конвейеров. От того, как организован труд работниц, как осуществляется экономия сырья и материалов на каждом участке конвейера, от того, насколько энергично ведется борьба за отличное качество продукции, зависят производственные показатели работы всей фабрики.

Как же решают эти задачи руководители фабрики?

В закройном отделении цеха работницы раскраивают материал на костюмы. Из-за отсутствия ткани, требуемой прейскурантом, на подкладку пальто и костюмов ставится более дорогой материал. Это удорожает себестоимость одного изделия на незначительную сумму, но миллион начинается с копейки: фабрика за первое полугодие имеет из-за этого убыток в 200 тысяч рублей.

Работницы конвейеров неэкономно расходуют фурнитуру: нитки, иголки, пуговицы и т. д. Каждая иголка, моток ниток стоят недорого, поэтому на фабрике их не ценят. По перерасход по фурнитуре составил за последнее полугодие 32.000 рублей.

В свое время на фабрике много говорили об экономии сырья и материалов. Работницы подхватили почин Лидии Корабельниковой. Однако это ценное начинание не было поддержано партийной организацией и руководителями фабрики и скоро заглохло.

Слабо ведется на предприятии борьба за выполнение плана, за высокое качество продукции, за повышение сортности изделий. План производства изделий выполнен на 90 процентов. Стране недодано продукции на миллион рублей. Нужно было в первом полугодии дать первым сортом 87,1 процента всех изделий, а выпущено только 72,5 процента. От переделки брака фабрика потеряла 28.000 рублей.

Сорвав выполнение полугодового плана производства, фабрика перерасходовала фонд заработной платы на 200.000 рублей.

Только из-за простоев, составивших 2,6 процента отработанного времени, стране недодано продукции свыше чем на 700.000 рублей. Производительность труда составила лишь 93 процента плановой.

Директор тов. Просвирнина и главный бухгалтер тов. Панин систематически нарушают кредитную, расчетную и платежную дисциплину. Фабрика систематически срывает расчеты по ссудам Госбанка, по счетам поставщиков, несвоевременно выдает заработную плату рабочим и служащим. Это привело к тому, что фабрика уплатила Госбанку 129.000 рублей за просроченный кредит и 96.000 рублей пени за несвоевременную оплату счетов поставщиков.

Из-за неплатежеспособности фабрики поставщики сократили или полностью прекратили отпуск ей тканей.

Руководители фабрики не ведут борьбы за правильное размещение собственных и заемных оборотных средств, за ускорение их оборота. Сверхплановые остатки товарно-материальных ценностей стали постоянным явлением.

Отсутствие надлежащего учета и рациональной организации всего производственного планирования, отсутствие контроля за расходованием денежных средств, отсутствие хозрасчета — важнейшей предпосылки выполнения плана, неорганизованность процессов производства — вот что привело фабрику к большим убыткам. Учет поставлен так плохо, что рабочие даже не знают своей выработки, своего заработка за день.

Руководители фабрики не обсуждают результатов своей финансово-хозяйственной деятельности, не анализируют технико-экономические показатели, показатели выполнения финансового плана, не изучают причин возникновения перерасходов. А ведь повседневная действенная проверка выполнения финансово-хозяйственного плана — залог его успешного осуществления.

Товарищ Сталин указывает, что «только бюрократы могут думать, что плановая работа заканчивается составлением плана. Составление плана есть лишь начало планирования. Настоящее плановое руководство развертывается лишь после составления плана, после проверки на местах, в ходе осуществления, исправления и уточнения плана».

Проверка выполнения плана должна вскрывать новые резервы хозяйства: лучшее использование оборудования, снижение норм расходования сырья, топлива, материалов, сокращение непроизводительных расходов, систематический подъем производительности труда. Крупные резервы заложены в уменьшении отходов производства, в ликвидации простоев. Ведь только от высокого процента отходов производства фабрика потеряла 16.000 рублей.

Так работать далее нельзя. Необходимо повысить темпы, ускорить цикл производства, используя все резервы. Надо настойчиво бороться за внедрение хозяйственного расчета, тем самым усиливать темпы накоплений.

Одна из основных черт социалистического планового руководства хозяйством — широчайшее использование творческого опыта трудящихся, активных участников борьбы за план. Надо вовлечь в борьбу за рентабельную работу фабрики всех рабочих, командиров производства. Большую роль в этом деле сыграют советы стахановцев, которые помогут руководителям и партийной организации фабрики вскрыть резервы производства.

От руководителей фабрики требуется больше четкости, оперативности в хозяйственной работе. Внедрение высокой культуры в производство — важнейшая задача, стоящая перед руководителями фабрики.

В. БАРНАШОВ.

Digital Library (repository)
of Tomsk State University
http://vital.lib.tsu.ru

Решение Центрального комитета Социалистической единой партии Германии

БЕРЛИН, 3 сентября. (ТАСС). В газете «Нейес Дейчланд» опубликовано следующее сообщение:

«Во исполнение решения 2-го пленума Центрального комитета СЕПГ, политбюро провело 24 августа следующие мероприятия:

За связь с агентом американской разведки Ноелем Х. Филдом и оказание широкой помощи классовому врагу исключены из партии Пауль Меркер, Лео Бауэр, Бруно Гольдхаммер, Вилли Крейкемейер, Лекс Энде и Мария Бейтерер.

Товарищи Бруно Фурман, Ганс Тейбнер, Вальтер Белинг и Вольфганг Лангхоф, чья деятельность привела к косвенной поддержке классового врага, отстраняются от исполнения каких бы то ни было функций».

В приводимом газетою официальном сообщении указывается, что исходным пунктом обвинения для всех 10 человек является одно и то же: многолетние, а частично сохранившиеся и до последнего времени связи с представителями англо-американской разведки, особенно с американским шпионом Ноелем Х. Филдом, имя которого фигурировало в документах судебного процесса по делу Ласло Райка, происходившего в Будапеште в сентябре 1949 года. На этом процессе было установлено, что Ноель Х. Филд был главным помощником Аллена Даллеса (руководителя созданного в Швейцарии во время войны европейского центра военно-стратегической шпионской службы США. — Прим. ред.). Ноель Х. Филд официально считался представителем УСК (благотворительная комиссия унитарной церкви) в Европе, в действительности же был непосредственным сотрудником Даллеса в организации шпионажа. Будучи руководителем этой организации, он оказывал экономическую поддержку и помощь политическим эмигрантам и таким путем устанавливал с ними связи и дружеские отношения, а также развернул вербовку в американские шпионские органы. Филд платил деньги за вербовку или же за транспортировку купленных агентов на их родину. К нему через посредников приходили шпионские сведения для непосредственной передачи Даллесу. Он имел под различными вывесками свои отделения в Женеве, Марселе и Париже.

Американский агент Филд, говорится в сообщении ЦК СЕПГ, несомненно, имел также поручения, касающиеся вербовки немецких эмигрантов. Свое проникновение в различные политические группы эмигрантов он осуществлял при помощи одного и того же метода: он выдавал себя за друга преследуемых антифашистов, что помогало ему получить незаслуженное доверие. Но главной причиной его «успехов» являлась не его собственная ловкость, а преступная политическая беспечность бывших членов немецкого эмигрантского руководства в западных странах.

Дальше в сообщении ЦК СЕПГ подробно рассказывается о том, как Филд, начиная с 1939 года, установил связи с немецкими политическими эмигрантами за границей. В то время многие из них допустили серьезные политические ошибки, в результате этих ошибок и идеологической слабости они превратились в орудие классового врага и все более отдалялись от партии.

«Наглядным подтверждением этому, — говорится в сообщении ЦК СЕПГ, — является поведение лиц, указанных в решении Центрального комитета, по возвращении их в Германию после краха гитлеровского режима. Они имели возможность осознать свои ошибки, признать их и доказать, что они готовы исправить их. Для этого они прежде всего должны были бы сообщить партийному руководству обо всем, что произошло, и помочь партии окончательно разбить американскую агентуру. Они сделали как раз противоположное. Они не только умолчали обо всем этом, но частично продолжали поддерживать свои связи с Филдом и пытались даже протащить его самого и его помощников в немецкие учреждения».

Личные и письменные связи Филда в Берлине и других местах продолжались до весны 1949 года, то-есть до момента раскрытия и ареста банды Райка в Венгрии. Однако и после этого часть лиц, поддерживавших связь с Филдом, не нашла пути к партии. При расследовании выяснилось, что ряд бывших эмигрантов не хочет помочь партии и сообщить обо всех имевших место событиях. После процесса Райка эти лица не сообщили партии о своих связях с Ноель Х. Филдом и заявили об этом лишь после того, как от них этого потребовали. Можно было ясно понять, что они рассказали лишь о фактах, в которых можно было их уличить. При этом они сообщили о содержании своих переговоров с Филдом лишь неполные данные. Их молчание явилось для партии доказательством их нечестности.

Расследование в связи с делом Филда, говорится в сообщении ЦК СЕПГ, еще не закончилось. Можно предположить, что это первое сообщение явится вкладом в дело дальнейшего разъяснения и очистки партии от находящихся в ней отбросов, от вражеских агентов, мелкобуржуазных элементов.

Подчеркивая значение бдительности, критики и самокритики в партии, сообщение ЦК СЕПГ в заключение указывает: «Наш вновь избранный Центральный комитет в связи с результатами расследования Центральной партийной контрольной комиссии по делу бывших эмигрантов в западных странах не испугался самокритики. Он констатировал, что партийное правление также было недостаточно бдительным. До 3-го партийного съезда в руководстве партии наблюдались примиренческие тенденции по отношению к таким партийным работникам, которые в прошлом совершили серьезные ошибки. Большое число данных случаев, о которых имелись материалы, не было достаточно быстро расследовано. Приведенное выше коммюнике доказывает, что теперь начата борьба с этим вредным либерализмом. Начался новый этап в развитии нашей партии».

Молодежь всего мира борется против американской агрессии в Корее

ПРАГА, 2 сентября. (ТАСС). Агентство Телепресс передает из Парижа:

Всемирная федерация демократической молодежи сообщает, что различные международные организации, в том числе молодежные и студенческие организации, направили более 3,5 тыс. писем, посланий и резолюций в адрес Совета Безопасности ООН, в которых разоблачается американская агрессия в Корее и террористические бомбардировки мирного населения американской авиацией.

«Во многих странах, — заявляет Всемирная федерация демократической молодежи, — молодежь перешла к массовой борьбе против посылки войск в Корею». В Аргентине, Бразилии и на Кубе тысячи молодых людей и девушек участвовали в демонстрациях, проводившихся под лозунгами: «Ни одного солдата для войны в Корее». «Наша молодежь не желает бороться против корейского народа».

На Кубе, в Гаване свыше 130 делегаций посетили посольство США и выразили свой протест против американской агрессии в Корее.

Правительство Саудовской Аравии запретило въезд в страну американской „научной" экспедиции

КАИР, 2 сентября. (ТАСС). Газета «Сауталь-Умма» сообщает, что правительство Саудовской Аравии запретило въезд в страну американской «научной» экспедиции, возглавляемой Гардинером. Расследование, произведенное правительством, пишет газета, показывает, что эта «научная» экспедиция состоит из шпионов, деятельность которых явно направлена против интересов арабских государств.

Правительство Саудовской Аравии разослало всем арабским государствам специальную ноту, в которой информирует их о преступной деятельности указанной «экспедиции» и о своем решении.

События в Корее

Сообщения главного командования Народной армии Корейской народно-демократической республики

ПХЕНЬЯН, 2 сентября. (ТАСС). Главное командование Народной армии Корейской народно-демократической республики сообщило сегодня утром, что на всех фронтах части Народной армии, отразив контрнаступление американских и лисынмановских войск, продолжают вести ожесточенные наступательные бои.

25 августа около роты лисынмановских солдат и отряд американских войск пытались высадиться в окрестностях села Хеде в провинции Южная Чолла. Части Народной армии массированным огнем отразили эту попытку противника высадить десант. Противник был сброшен в море, оставив на поле боя свыше 50 убитых, 3 тяжелых орудия, 20 карабинов, 10 винтовок, 6 радиостанций, пистолеты и боеприпасы.

ПХЕНЬЯН, 2 сентября. (ТАСС). Главное командование Народной армии Корейской народно-демократической республики сообщило сегодня вечером, что на всех фронтах части Народной армии, нанося удары сопротивляющимся американским и лисынмановским войскам, продолжают вести ожесточенные наступательные бои.

Части Народной армии, наступающие на южном побережье, наносили удары американским войскам, которые безуспешно пытались форсировать реку и продвинуться вперед с целью приостановить наступление Народной армии. В результате этих ударов части Народной армии уничтожили свыше 200 солдат и офицеров противника, захватили 4 судна, на которых противник пытался форсировать реку, и уничтожили 4 танка.

Войска Народной армии, действующие в этом районе, отбросив противника, пытавшегося форсировать реку, продолжают наносить ему удары.

Части Народной армии, уничтожив оборонительные позиции американских войск, 1 сентября освободили Хаман (Ню-Масан) — важный военно-стратегический пункт, узел обороны и центр коммуникаций противника на южном участке фронта и продолжают вести ожесточенные наступательные бои.

В боях за освобождение Хамана (Ню-Масана) части Народной армии нанесли потери основным силам американских 25-й и 24-й дивизий, 19-му батальону, 5-му отряду американской морской пехоты и захватили много трофеев.

ПХЕНЬЯН, 3 сентября. (ТАСС). Главное командование Народной армии Корейской народно-демократической республики сообщило сегодня утром, что на всех фронтах части Народной армии, нанося противнику мощные удары, продолжают вести наступательные бои.

Части Народной армии, наступающие на восточном побережье, в боях с яростно сопротивляющимся противником 29 и 30 августа уничтожили около одного полка войск противника и захватили большие трофеи.

Войска Народной армии, наступающие на южном побережье, полностью освободили остров Намхэ (Нанкай) — важную опорную базу противника на южном побережье.

В боях за освобождение острова Намхэ (Нанкай) части Народной армии разгромили около 3 батальонов противника и захватили большие трофеи, в том числе склады, в которых остатки лисынмановской марионеточной армии хранили продовольствие, отнятое у населения, и 15 автомашин с военными материалами.

1 сентября самолеты Народной армии в воздушном бою над Тэгу (Тайкю) с численно превосходящим противником сбили 3 американских истребителя.

С 25 по 29 августа зенитная артиллерия Народной армии на всех участках фронта сбила 17 самолетов противника.

Партизанские отряды, поддерживая наступление Народной армии, все шире развертывают свои действия. Партизаны напали на колонну вражеских автомашин, груженных военными материалами, уничтожив 6 машин и около одной роты солдат и офицеров противника.

ПХЕНЬЯН, 3 сентября. (ТАСС). Главное командование Народной армии Корейской народно-демократической республики сообщило сегодня вечером:

На всех фронтах части Народной армии, уничтожая оборонительные укрепления американских и лисынмановских войск, продолжают вести наступательные бои.

На восточном побережье части Народной армии, прорвав мощную линию обороны противника, продолжают наступление. В боях в этом районе части Народной армии уничтожили более 2.300 и взяли в плен более 200 солдат и офицеров противника, а также захватили 5 ракетных орудий, 6 минометов, более 50 орудий, более 400 винтовок, более 1.000 ручных гранат и много другого оружия и боеприпасов.

Боеспособность солдат и офицеров войск противника, непрерывно терпящих поражение, все более снижается. Среди солдат и офицеров остатков лисынмановской армии, осознавших бессмысленность сопротивления, с каждым днем усиливается стремление выступить против предательской марионеточной клики Ли Сын Мана и перейти на сторону Народной армии.

На восточном побережье капитан и 80 солдат лисынмановской армии, поняв предательскую сущность политики лисынмановской реакционной клики, перешли на сторону Народной армии.

Части Народной армии, освободившие Ыйхын (Гико), отбили яростные контратаки американских войск и, нанося противнику сокрушительные удары, продолжают продвигаться на юг. В этих боях части Народной армии уничтожили более 600 солдат и офицеров американской армии и захватили большие трофеи.

2 сентября в районе Вонсана (Гензан) зенитные части Народной армии сбили один вражеский истребитель.

Агентство Рейтер о военных действиях в Корее

ЛОНДОН, 2 сентября. (ТАСС). Как сообщает корреспондент агентства Рейтер из Кореи, сегодня перед рассветом северокорейские войска при поддержке танков возобновили на южном побережье наступление против американской 25-й дивизии, защищающей подступы к Пусану (Фузану). Наступлению предшествовал сильный минометный и артиллерийский обстрел.

Токийский корреспондент агентства Рейтер передает, что северокорейские войска заняли Есан (Рейзан), находящийся в 20 милях к северу от Масаня (Масана). Американские войска отступили в восточном направлении.

Сообщается, что на Восточном фронте северокорейские войска вновь заняли Киджи, отбросив южнокорейцев на один километр. Оперативная группа американских войск в районе Пхохана (Хокодо) пытается при поддержке авиации и кораблей вернуть потерянные позиции.

ЛОНДОН, 3 сентября. (ТАСС). Как сообщает токийский корреспондент агентства Рейтер, штаб Макартура опубликовал коммюнике, в котором говорится, что в ночь на 3 сентября северокорейские войска начали общее наступление на всем северном участке фронта, заставив отступить американские войска на 3.500 ярдов в северо-западном углу обороны. В коммюнике указывается, что северокорейские войска заняли высоту к югу от Киджи.

Американские сообщения о положении в Корее

НЬЮ-ЙОРК, 3 сентября. (ТАСС). Токийский корреспондент агентства Ассошиэйтед Пресс сообщает, что войска корейской Народной армии «начали большое общее наступление» на всем северном участке фронта. Корреспондент передает, что северокорейские войска заставили американцев отступить на 2 мили в районе Егваня (Икана) и заняли высоту к югу от Киджи.

Сообщается, что американская 2-я пехотная дивизия при поддержке американской морской пехоты начала наступление на 25-мильном фронте в попытке оттеснить войска корейской Народной армии за реку Нактонган (Ракуто-ко). Никаких подробностей об этом наступлении не сообщается.

НЬЮ-ЙОРК, 3 сентября. (ТАСС). Токийский корреспондент агентства Юнайтед Пресс сообщает, что все американские самолеты, включая самолеты «В-29», брошены на поддержку американских войск, пытающихся остановить наступление корейской Народной армии.

Заявление 50 бывших депутатов марионеточного „Национального собрания" Южной Кореи

ПХЕНЬЯН, 2 сентября. (ТАСС). 50 бывших депутатов «Национального собрания» Южной Кореи опубликовали заявление, в котором говорится:

Мы, 50 бывших депутатов марионеточного Национального собрания Южной Кореи, вместе со всем корейским народом активно поддерживаем обращение Центрального комитета Единого демократического отечественного фронта от 14 августа и поставили свои подписи под «Заявлением корейского народа».

В момент, когда движение по сбору подписей под «Заявлением корейского народа» стало всенародным, озверевшие американские империалисты совершают варварские налеты на наши города и села, убивают мирное население, разрушают заводы и фабрики, железные дороги, больницы, культурно-просветительные учреждения и жилые дома, построенные руками корейского народа. Зверства, совершаемые сегодня американскими империалистами, являются выражением их стремления надеть ярмо колониального рабства на корейский народ, поднявшийся на борьбу против американской колониальной «свободы», и подавить его мощный порыв к объединению родины Но это пустая мечта. Корейский народ, безгранично преданный своей родине, горячо борется против иностранной вооруженной интервенции, за мир и независимость родины.

Мы, 50 бывших депутатов марионеточного Национального собрания, говорится далее в заявлении, обязуемся отдать все свои силы делу борьбы корейского народа. Мы требуем немедленного вывода из Кореи грабительских войск американских захватчиков и привлечения к суду предателей корейского народа — клики Ли Сын Мана, являющейся послушным орудием американских интервентов. Мы еще раз обращаемся к депутатам Национального собрания Южной Кореи с призывом отказаться от позорной роли послушного орудия американских империалистов и клики Ли Сын Мана, выступить против них и перейти на сторону родины и народа. Победу может завоевать только народ, сплоченный вокруг председателя кабинета министров Ким Ир Сена. Недалек день полного объединения, свободы и независимости нашей родины. Недалек день разгрома американских империалистов и гибели предательской клики Ли Сын Мана. С непоколебимой уверенностью в победе мы ставим свои подписи под «Заявлением корейского народа».

Да здравствует наша свободная, единая и независимая родина!

Да здравствует великий патриот нашего народа, председатель кабинета министров нашей республики Ким Ир Сен!

Заявление подписали Ким Ен Му, Ан Дже Хон, Чо Со Ан, Пак Сун Чон, Оон Се Хун и другие.

Состояние здоровья Тольятти

РИМ, 3 сентября. (ТАСС). Сегодня утром после 12 дней пребывания в госпитале в городе Ивреа Пальмиро Тольятти прибыл в Рим, где он проведет период выздоровления и отдыха под наблюдением директора клиники Римского университета профессора Чезаре Фругони.

Как сообщает газета «Унита», путь от Ивреа до Рима Тольятти совершил в специальном санитарном вагоне итальянских государственных железных дорог, который был подан на станцию Ивреа, а затем прицеплен к скорому поезду Турин—Рим. Секретарь Всеобщей итальянской конфедерации труда ди Витторио посетил вчера Тольятти в поезде во время стоянки в Турине. В пути Тольятти сопровождали его личный врач доктор Спаллоне, сенатор Москателли и члены семьи Тольятти.

Выздоровление Тольятти протекает нормально, и он вскоре сможет вернуться к работе.

Разоблачение происков английской разведки

ЛЕНИНГРАД, 31 августа. (ТАСС). Некоторое время тому назад в различных органах английской печати («Дейли геральд», «Дейли экспресс» и др.) одновременно появились явно инспирированные заметки о якобы неправильных действиях советских консульских работников в Лондоне в связи с репатриацией из Англии советского гражданина Стефановича Е. Е.

Прибывший на днях в Ленинград Стефанович сообщил корреспонденту ТАСС о некоторых обстоятельствах его репатриации из Англии в СССР.

До 1944 года Стефанович проживал в г. Вильнюс, откуда был угнан гитлеровцами во Францию. Здесь он был насильно мобилизован в белоэмигрантскую польскую армию Андерса и с одним из ее подразделений прибыл в Англию. По прибытии в Англию Стефанович был направлен в английскую школу разведчиков-диверсантов, которых эта школа готовит специально для заброски в Советский Союз и Польшу. Не желая, однако, быть орудием английской разведки, он бежал из школы, в связи с чем стал подвергаться систематическим преследованиям английской полиции.

10 июля 1950 года Стефанович явился в Посольство СССР в Лондоне и заявил о своем желании репатрироваться в Советский Союз. В соответствии с существующим порядком репатриации советских граждан, угнанных гитлеровцами во время войны, Стефановичу было выдано свидетельство на возвращение в СССР, и 15 июля он выехал из Англии на советском пароходе «Сестрорецк».

По имеющимся данным, отъезд Стефановича вызвал в некоторых кругах Англии тревогу, и в английской печати стали появляться заметки с инсинуациями по адресу Стефановича, вплоть до обвинения его якобы в совершенном им в Англии каком-то уголовном преступлении.

16 июля английские власти обратились в советское Посольство с представлением о выдаче им Стефановича Е. Е., а 17 июля представители английских властей во время следования «Сестрорецка» Кильским каналом обратились с той же просьбой к капитану парохода. Эти просьбы были отклонены как лишенные всякого основания.

Ответственный редактор В. А. КУЗЬМИЧЕВ.

ТОМСКАЯ ОБЛАСТНАЯ ГОСУДАРСТВЕННАЯ ФИЛАРМОНИЯ

5 сентября — В помещении Дома офицеров — 5 сентября

КОНЦЕРТ
УРАЛЬСКОГО ГОСУДАРСТВЕННОГО НАРОДНОГО ХОРА
В программе
РУССКАЯ ПЕСНЯ И ПЛЯСКА

Начало в 9 часов вечера.
Касса с 12 до 4 ч. и с 5 до 9 ч. вечера.
Коллективные заявки принимаются по телефонам: №№ 44-87 и 36-77.

ГОРСАД

ЛЕТНИЙ ТЕАТР
5, 6, 7 и 8 сентября
КОНЦЕРТЫ АРТИСТОВ ЭСТРАДЫ
После концерта играет духовой оркестр.
Начало концерта в 8 ч. вечера.
Билеты продаются в кассе сада.

КИНО имени М. ГОРЬКОГО
5 сентября художественный фильм
«В ДАЛЬНЕМ ПЛАВАНИИ»
Начало: 11 ч., 1 ч., 3 ч., 5 ч., 7 ч., 9 ч., 11 ч.

КИНО им. И. ЧЕРНЫХ
5 и 6 сентября
Художественный фильм
«СЕЛЬСКАЯ УЧИТЕЛЬНИЦА»
Начало: 12 ч., 2 ч., 4 ч., 6 ч., 8 ч., 10 ч.

СОБЛЮДАЙТЕ ПРОТИВОПОЖАРНЫЕ ПРАВИЛА ПРИ УБОРКЕ И СУШКЕ ЗЕРНА!

ВНИМАНИЮ ПРЕДСЕДАТЕЛЕЙ КОЛХОЗОВ, БРИГАДИРОВ ПОЛЕВОДЧЕСКИХ И ТРАКТОРНЫХ БРИГАД, МАШИНИСТОВ, ТРАКТОРИСТОВ И ЗЕРНОСУШИЛЬЩИКОВ

В целях обеспечения охраны урожая от пожаров во время уборки отдел пожарной охраны УМВД по Томской области, в соответствии с решением исполкома областного Совета депутатов трудящихся от 2 августа 1949 года, предлагает строго выполнять следующие противопожарные мероприятия:

Молотильные тока располагать не ближе 150 метров от всяких строений, хвойных лесов и 20 метров — от проезжих дорог.

Место для расположения кухонь, кипятильников и очагов для варки пищи выбирать не ближе 100 метров от мест обмолота и 200 метров от скирд необмолоченного хлеба и стогов соломы.

Произвести опашку вокруг молотильных токов, а также вокруг кухонь, кипятильников и очагов для варки пищи полосой не менее 3 метров ширины.

Во время обмолота своевременно удалять солому и скирдовать ее не ближе 100 метров от опаханной полосы молотильного тока и 200 метров от скирд необмолоченного хлеба.

Тракторы устанавливать за перегородками из несгораемого материала (кирпич, глиноплетень, оштукатуренное дерево и т. п.), заправку тракторов горючим производить при остановленном моторе; выхлопная труба мотора должна быть отведена в бочку с водой и обращена в обратную от скирд сторону.

Горючее для тракторов содержать на площадках, очищенных от сухой травы, кустарника и мусора; площадки должны находиться не ближе 100 метров от молотильных токов, скирд необмолоченного хлеба, стогов соломы и не ближе 50 метров от всякого рода строений.

Категорически воспретить курение, зажигание спичек, применение открытого огня на молотильных токах, у кладей необмолоченного хлеба и соломы. Для курения отвести специальные места не ближе 30 метров от этих объектов.

При отсутствии электроэнергии освещение молотильного тока производить вполне исправными фонарями «Летучая мышь», подвешенными на прочные металлические кронштейны на столбах.

Молотильные тока обеспечить сигнальными приспособлениями для извещения о пожаре, пожарным оборудованием, инвентарем и средствами тушения пожара (ручными пожарными насосами, баграми, топорами, лопатами, ведрами и бочками с водой). Пожарный инвентарь использовать только по прямому назначению.

В нерабочее время молотильные тока должны быть обеспечены соответствующей охраной.

Сушку зерна поручать только квалифицированным зерносушильщикам, проинструктированным о правилах сушки зерна и мерах пожарной безопасности в зерносушилках.

Следить за исправностью сушильных печей и в случае появления трещин немедленно их заделывать глиной с песком.

В зерносушилках типа «Колхозница» деревянные части дифузора обмазать глиняным раствором и не реже одного раза в сутки очищать от пыли вытяжные трубы, дифузор и жалюзи.

В зерносушилках ПЗС-3 очистку потолка и стен от пыли производить не реже 2-х раз в месяц, а печи — через каждые 3 дня.

Сушку зерна производить при наличии термометра. Температура в сушильной камере не должна превышать 80 градусов.

Не допускать скопления топлива в зерносушилках, топливо подносить к печи по мере надобности. Категорически воспрещается держать в зерносушилках легковоспламеняющиеся и горючие жидкости.

В зданиях зерносушилок не допускать хранения высушенного зерна и большого скопления зерна, предназначенного для сушки.

При наличии в зерносушилках электромоторов, силовой и осветительной электросети — следить за их исправным состоянием и наличием нормальных плавких электропредохранителей.

Категорически воспретить в зерносушилках курение и применение открытого огня; для курения отвести специальные места, оборудованные бочкой с водой.

Здания зерносушилок обеспечить сигнальными приспособлениями для извещения о пожаре, пожарным оборудованием, инвентарем и средствами тушения пожара. Воспретить использование пожарного инвентаря и оборудования не по прямому назначению.

Территорию вокруг зерносушилок очистить от сухой травы, соломы и других сгораемых отходов.

Категорически запретить оставлять зерносушилки без надзора во время их работы.

Товарищи колхозники и колхозницы! Хлеб — наше богатство. Берегите его от пожара в поле на корню, при обмолоте, сушке и в складе. Организуйте охрану мест уборки урожая. Выполняйте правила пожарной безопасности!

ОПО УМВД по Томской области.

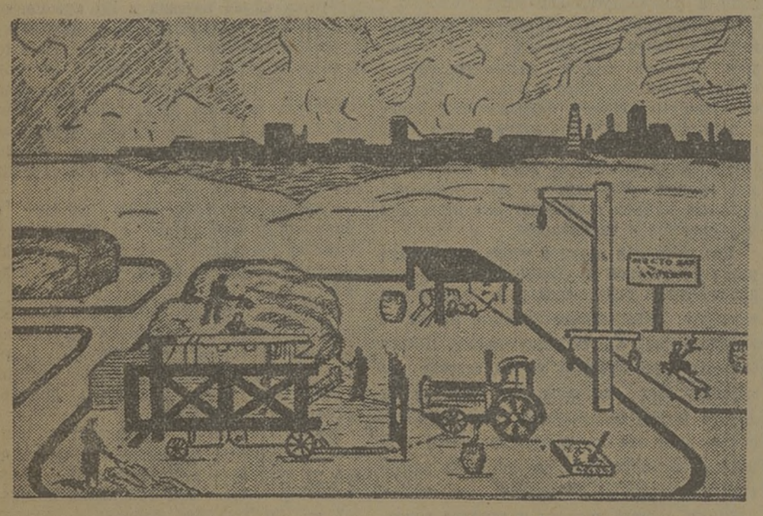

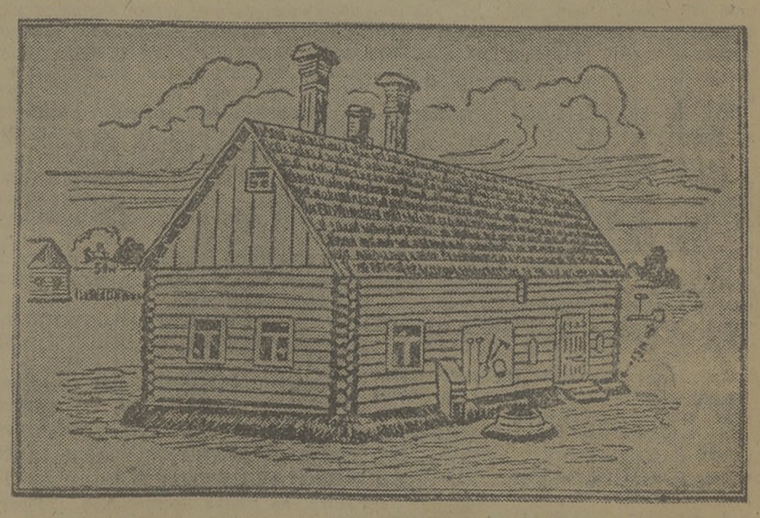

Адрес редакции: гор. Томск, просп. им. Ленина, № 13. Телефоны: для справок (круглые сутки) — 42-42, ответ. редактора — 37-37, зам. редактора — 37-70, ответ. секретаря — 31-19, секретариата — 42-40, отделов: партийной жизни — 37-77, пропаганды — 47-45, вузов, школ и культуры — 37-33, сельского хозяйства — 37-39, пром.-транспортного — 37-75, советского строительства и информации — 42-46, отдела писем — 37-38, объявлений — 37-36, стенографистки — 33-94, директора типографии — 37-72, бухгалтерии — 42-42.

КЗ03398 г. Томск. Типография «Красное Знамя». Заказ 1590