14/X-50

Электронная библиотека (репозиторий) Томского государственного университета
http://vital.lib.tsu.ru

Пролетарии всех стран, соединяйтесь!

КРАСНОЕ ЗНАМЯ

ОРГАН ТОМСКОГО ОБКОМА И ГОРКОМА ВКП(б), ОБЛАСТНОГО И ГОРОДСКОГО СОВЕТОВ ДЕПУТАТОВ ТРУДЯЩИХСЯ

№ 204 (8511) | Суббота, 14 октября 1950 г. | Цена 20 коп.

Поднять темпы хлебосдачи

Досрочно выполнить обязательства перед государством по хлебосдаче — самая важная, самая боевая сейчас задача хлеборобов и всех трудящихся нашей области.

В области изо дня в день растет число колхозов, досрочно рассчитавшихся с государством по хлебопоставкам. Но темпы выполнения плана хлебосдачи все еще неудовлетворительны.

За вторую пятидневку октября многие районы сдали хлеба государству значительно меньше, чем в предыдущую. Между тем, мы имели все условия вести заготовки хлеба более высокими темпами, чем в сентябре. Уборка колосовых закончена повсеместно. Это позволяет освободившуюся от уборочных работ машинную технику, транспорт, рабочую силу переключить на обмолот хлебов, подработку, просушку и вывозку зерна, чтобы тем самым ускорить выполнение первой заповеди в каждом колхозе.

Требовалось поставить комбайны на молотьбу, всеми силами вести подработку зерна, обеспечить круглосуточную работу молотилок, зерносушилок и транспортных бригад, организовать массовое, действенное соревнование колхозников и механизаторов за досрочное выполнение плана хлебозаготовок. Там, где так была организована борьба за хлеб, — успех налицо. Там, где пренебрегли повседневной, кропотливой организаторской работой, темпы хлебозаготовок не только не были усилены, но и снизились.

В Колпашевском районе весь партийно-советский актив находится в колхозах, деловито и настойчиво ведет политическую и организаторскую работу среди колхозников. Не случайно Колпашевский район и в прошлую пятидневку удерживал первенство. Успех обеспечило изучение состояния дел в каждом колхозе, использование всех людских и материально-технических ресурсов, постоянный и строжайший контроль, серьезный анализ итогов каждого дня и пятидневки и принятие всех вытекающих из этого анализа практических мер.

Совершенно иное положение в Кривошеинском районе. Здесь хлебозаготовки пустили на самотек. Райком партии и райисполком не знают действительного состояния дел с хлебосдачей во многих колхозах. Партийно-советский актив не мобилизован на большевистскую борьбу за хлеб, массово-политическая работа в колхозах запущена. В ряде колхозов проявляются антигосударственные тенденции, нарушаются сроки сдачи хлеба государству, задерживается вывозка на заготовительные пункты зерна продовольственных культур. В районе плохо организуют обмолот и вывозку зерна. Райком ВКП(б) и райисполком мирятся с таким положением и не пресекают в корне антигосударственные тенденции задержки хлебосдачи, имеющиеся в ряде колхозов района, проявляют нетерпимое благодушие в борьбе за хлеб.

О том, насколько вредно благодушие, самоуспокоенность, ослабление руководства хлебозаготовками, говорит и пример Асиновского района. Этот район в течение двух пятидневок сентября держал первенство в области, но потом перешел на второе, четвертое и вот уже две пятидневки продолжает топтаться на пятом месте.

Руководители этого района успокоились первыми успехами, полагая, что окончательная победа придет сама собой. В сентябре время было погожее, зерно из-под комбайнов почти не требовало просушки. В колхозах района рабочей силы достаточно, зерносушилок, молотилок тоже, много живого тягла и автомашин. Но темпы хлебосдачи снижаются. Из 39 колхозов закончили годовой план только три колхоза. Большинство колхозов не выполняет графика хлебосдачи, а 22 колхоза все менее и менее активно участвуют в выполнении первой заповеди. Есть колхозы, где сдано хлеба государству менее половины плана.

В районе плохо организованы подработка, сушка и вывозка зерна, совершенно неудовлетворительно используются собственные средства колхозов. В отдельных сельхозартелях встречаются попытки придержать хлеб, особенно продовольственные культуры. Однако эта антигосударственная практика не встречает решительного отпора. Во многих колхозах хлеб лежит в ворохах, зачастую под открытым небом, и портится.

В отстающем по хлебосдаче колхозе «Правильный путь» скопилось на токах более 1.000 центнеров зерна. Подработка, сушка зерна не организована, и хлеб портится в ворохах. Правильно райком партии и райисполком поступили, послав в этот колхоз для исправления положения заместителя председателя райисполкома тов. Климова. Как же повел себя в колхозе тов. Климов? Вместо организаторской работы с людьми, вместо того, чтобы помочь первичной партийной организации в политико-массовой работе, он действует через голову коммунистов и комсомольцев, не опирается на колхозный актив, подменяет руководителей колхоза. Присутствие тов. Климова в колхозе поэтому пользы никакой не дало, артель продолжает затягивать хлебосдачу.

Хлебозаготовки, — учит товарищ Сталин, — надо организовать. И первое условие, обеспечивающее успех, — высокий уровень руководства хлебозаготовками. Требуется оперативное и инициативное руководство, ликвидация запаздывания в решении вопросов, ликвидация самотека.

Туганский район в истекшую пятидневку в соревновании районов еще более отстал, а Чаинский район заметно продвинулся вперед. Почему? Некоторые работники Туганского района ищут причин для оправдания своей плохой работы и не организуют хлебозаготовки. А в Чаинском районе, вместо ссылок на «трудности», приняты конкретные меры для улучшения дела. Здесь отставали сушка и вывозка зерна. Чтобы улучшить работу на этих участках, на сушилки, в тракторные бригады послали боевых организаторов — членов правлений колхозов, депутатов сельских Советов. Были доведены до каждой сушилки и транспортной бригады ежедневные задания, выполнение которых контролировалось ежечасно. Была организована круглосуточная подработка зерна. Представители районных организаций помогают коммунистам повысить их руководящую роль в колхозе, развернуть массово-политическую работу шире. И положение несколько улучшилось. Дело сейчас за тем, чтобы дальше развить этот успех.

Успех хлебозаготовок обеспечивают большевистская настойчивость, творческая инициатива, четкость, распорядительность, высокая требовательность работников, конкретное, оперативное руководство. Необходимо всеми силами вести круглосуточную работу на решающих участках борьбы за хлеб — молотьбе, подработке, сушке и вывозке зерна.

Досрочное выполнение хлебозаготовок является главной хозяйственно-политической задачей. Надо также успешно выполнить план сдачи государству льносемян, семян клевера, картофеля и овощей, сена и животноводческой продукции. Райкомы ВКП(б) и райисполкомы обязаны одновременно с усилением заготовок зерна принять меры, чтобы каждый колхоз в районе полностью и досрочно рассчитался с государством по всем видам поставок.

Близится 33-я годовщина Великой Октябрьской социалистической революции. Весь советский народ готовится встретить этот великий праздник новыми успехами в труде. Все выше поднимается политическая и производственная активность трудящихся в связи с предстоящими выборами в местные Советы. Долг всех партийных, советских, комсомольских организаций — шире развернуть предоктябрьское социалистическое соревнование в колхозах области за завершение хлебосдачи в ближайшие дни.

Отметим подготовку к 33-й годовщине Великого Октября досрочным выполнением первой заповеди по каждому колхозу, району, по области в целом, досрочно выполним все обязательства перед родным государством!

Председателю Совета Министров Союза ССР
Генералиссимусу Иосифу Виссарионовичу СТАЛИНУ

Генералиссимус СТАЛИН!

От имени Центрального Народного Правительства Китайской Народной Республики и китайского народа, прошу Вас принять искреннюю благодарность за Ваши дружественные поздравления и пожелания по случаю первой годовщины образования Китайской Народной Республики.

МАО ЦЗЕ-ДУН.

9 октября 1950 года.
г. Пекин.

Министру Иностранных Дел Союза ССР
г-ну А. Я. ВЫШИНСКОМУ

Прошу Вас, г-н Министр, принять мою искреннюю благодарность за Ваши дружественные поздравления по случаю первой годовщины образования Китайской Народной Республики.

ЧЖОУ ЭНЬ-ЛАЙ.

9 октября 1950 года.
г. Пекин.

МОСКВА, КРЕМЛЬ

Председателю Совета Министров СССР
Товарищу СТАЛИНУ Иосифу Виссарионовичу

Докладываем Вам, дорогой Иосиф Виссарионович, что колхозники и колхозницы, работники МТС и совхозов, специалисты сельского хозяйства Башкирской АССР, благодаря повседневной помощи Советского правительства, Центрального Комитета ВКП(б) и лично Вашей, товарищ Сталин, в текущем году вырастили хороший урожай во всех районах республики. Государственный план хлебозаготовок, установленный для республики, выполнен досрочно. Сдано хлеба государству на 13 миллионов 500 тысяч пудов больше, чем в 1949 году. План сдачи продовольственных культур перевыполнен. Сдано пшеницы на 8 миллионов пудов больше, чем в прошлом году. Сдача хлеба колхозами по врученным счетам за работы МТС продолжается.

Колхозы и совхозы республики более организованно, чем в прошлые годы, провели уборку урожая, в лучшие агротехнические сроки и высококачественно завершили озимый сев, полностью обеспечили себя семенами яровых культур на весенний сев 1951 года и повсеместно засыпают страховые семенные и фуражные фонды. В текущем году колхозники получают хлеба на трудодни значительно больше, чем в прошлые годы. В проведении уборки урожая и хлебосдачи большую помощь колхозам, МТС и совхозам оказали промышленные предприятия и трудящиеся городов Уфы, Октябрьского, Черниковска, Стерлитамака, Ишимбая и Белорецка.

Борясь за выполнение сталинского плана преобразования природы, колхозы, лесхозы и совхозы выполнили годовой план лесопосадок, посажено леса в этом году 25 тысяч 500 гектаров.

Труженики сельского хозяйства Башкирии в настоящее время ведут работу по вспашке зяби, по выполнению трехлетнего плана развития общественного животноводства и подготовке к зимовке скота.

Заверяем Вас, дорогой Иосиф Виссарионович, что колхозники, колхозницы, работники МТС и совхозов, специалисты сельского хозяйства, партийные и советские органы Башкирской АССР приложат все силы к тому, чтобы успешно завершить план поставок государству картофеля, овощей, технических и масличных культур и продуктов животноводства.

Труженики сельского хозяйства Башкирской АССР под руководством партии Ленина—Сталина будут и впредь бороться за всемерный подъем сельского хозяйства, за организационно-хозяйственное укрепление колхозов и за дальнейшее укрепление могущества нашей великой Родины.

Секретарь Башкирского обкома ВКП(б) ВАГАПОВ.
Председатель Совета Министров Башкирской АССР УРАЗБАЕВ.
Уполномоченный Министерства заготовок по Башкирской АССР ВАЛИЕВ.
Министр сельского хозяйства Башкирской АССР НАБИУЛЛИН.

МОСКВА, КРЕМЛЬ

Председателю Совета Министров СССР
Товарищу СТАЛИНУ Иосифу Виссарионовичу

Докладываем Вам, дорогой Иосиф Виссарионович, что установленный для Украинской ССР на 1950 г. государственный план заготовок шерсти выполнен досрочно.

Колхозы, совхозы, колхозники и крестьянские хозяйства в текущем году сдали государству шерсти на 10.763 центнера, в том числе тонкой и полутонкой на 6.393 центнера больше, чем в 1949 году. Заготовка шерсти сверх плана продолжается.

Одновременно докладываем, что годовой план заготовок шкурок каракуля и смушек также выполнен на 117 процентов. На государственные заготовительные пункты сдано шкурок каракуля и смушек на 65 процентов больше, чем в прошлом году.

Заверяем Вас, дорогой Иосиф Виссарионович, что колхозники и колхозницы, работники совхозов, специалисты сельского хозяйства, работники заготовительных органов приложат все усилия для дальнейшего увеличения продукции овцеводства, повышения ее качества и своевременного выполнения обязательств перед государством.

Секретарь ЦК КП(б) Украины Л. МЕЛЬНИКОВ.
Председатель Совета Министров Украинской ССР Д. КОРОТЧЕНКО.
Уполномоченный Министерства заготовок по Украинской ССР В. КАЛАШНИКОВ.
Министр сельского хозяйства Украинской ССР Н. КАЛЬЧЕНКО.
Министр совхозов Украинской ССР А. ВЛАСЕНКО.

МОСКВА, КРЕМЛЬ

Председателю Совета Министров Союза ССР
Товарищу СТАЛИНУ Иосифу Виссарионовичу

Докладываем Вам, дорогой Иосиф Виссарионович, что колхозы и совхозы Таджикской ССР досрочно выполнили государственный план хлебозаготовок вместе с рисом. Сдача хлеба государству колхозами по врученным счетам за работы МТС продолжается.

Колхозы и совхозы республики полностью обеспечили себя семенами зерновых и зернобобовых культур на посев под урожай 1951 года. Одновременно сообщаем, что колхозы республики перевыполнили план заготовок семян льна-кудряша. Выполнены также планы заготовок шелкококонов, каракуля и сухофруктов. Воодушевленные отеческой заботой партии и правительства и лично Вашей, Иосиф Виссарионович, хлопкоробы республики вырастили в этом году высокий урожай хлопка.

Заверяем Вас, товарищ Сталин, что колхозники, колхозницы, работники МТС и совхозов республики досрочно выполнят план заготовок хлопка и сдадут государству значительное количество хлопка-сырца сверх плана.

Секретарь ЦК КП(б) Таджикистана Б. ГАФУРОВ.
Председатель Совета Министров Таджикской ССР Д. РАСУЛОВ.
Уполномоченный Министерства заготовок по Таджикской ССР И. БОБО-ЗАДЕ.
Министр сельского хозяйства Таджикской ССР С. МАСАИДОВ.

МОСКВА, КРЕМЛЬ

Председателю Совета Министров Союза ССР
Товарищу СТАЛИНУ Иосифу Виссарионовичу

Рады доложить Вам, дорогой товарищ Сталин, что колхозники и колхозницы, работники МТС и совхозов и специалисты сельского хозяйства Северо-Казахстанской области Казахской ССР благодаря заботе и повседневной помощи со стороны Советского правительства, Центрального Комитета нашей партии и лично Вашей, товарищ Сталин, в текущем году вырастили хороший урожай зерновых и других сельскохозяйственных культур и досрочно выполнили государственный план хлебозаготовок. На заготовительные пункты сдано зерна на 6 миллионов пудов больше, чем в 1949 году. План сдачи продовольственных культур перевыполнен. Основной продовольственной культуры — яровой пшеницы — сдано на 4 миллиона 700 тысяч пудов больше, чем в прошлом году. Сдача хлеба государству колхозами по врученным счетам за работы МТС продолжается. Колхозники получают в этом году на трудодни значительно больше хлеба, чем в прошлые годы.

Борясь за высокий урожай будущего года, колхозы области значительно перевыполнили план озимого сева и провели сев на высоком уровне в лучшие агротехнические сроки. Колхозы и совхозы полностью обеспечили себя семенами яровых культур на весенний сев 1951 года и засыпают сейчас семенные страховые и фуражные фонды. В проведении уборки урожая и хлебозаготовок большую помощь колхозам и совхозам оказали промышленные предприятия и трудящиеся города Петропавловска и районных центров. В настоящее время все усилия партийных, советских организаций и сельскохозяйственных органов, колхозников, работников МТС и совхозов и специалистов сельского хозяйства направлены на быстрейшее завершение уборки урожая, на выполнение планов сдачи государству масличных культур, картофеля, овощей и других сельскохозяйственных культур, на подготовку земель под яровой сев будущего года, на выполнение государственного плана развития колхозного и совхозного продуктивного животноводства и плана сдачи государству продуктов животноводства, а также на обеспечение общественного поголовья скота теплой и сытой зимовкой.

Заверяем Вас, дорогой Иосиф Виссарионович, что колхозники и колхозницы, работники МТС и совхозов, специалисты сельского хозяйства и все трудящиеся Северо-Казахстанской области вместе со всем многонациональным советским народом под руководством партии Ленина—Сталина будут и впредь бороться за дальнейшее укрепление могущества нашей социалистической Родины.

Секретарь Северо-Казахстанского обкома КП(б) Казахстана Н. БОБРОВ.
Председатель исполкома Северо-Казахстанского областного Совета депутатов трудящихся Ж. ТАШЕНЕВ.
Уполномоченный Министерства заготовок по Северо-Казахстанской области П. МАСЛОВ.
Начальник Северо-Казахстанского областного управления сельского хозяйства Д. ОМЕЛЬЯНЕНКО.
Директор Петропавловского треста совхозов И. ЗИНЧЕНКО.

Подготовка к выборам в местные Советы

Агитатор пришел в квартиру

ПЕЧОРА (Коми АССР). Вечером в квартире формовщицы центральных ремонтных мастерских А. Галкиной собрались соседи. Вскоре сюда пришел агитатор машинист депо тов. Мацигора. Его встретили, как старого знакомого. В этом доме он был агитатором во время выборов в Верховный Совет СССР.

Тов. Мацигора рассказал собравшимся об избирательном законе, о тех больших изменениях, которые произошли в нашей стране за последние годы. Свой рассказ агитатор иллюстрировал примерами из жизни родного города.

Свыше десяти тысяч агитаторов проводят беседы на предприятиях, в колхозах и населенных пунктах Коми АССР.

Кружки по изучению избирательного закона

КОСАЯ ГОРА (Тульская область). Партийные организации шахт №№ 1, 7 и 9 организовали кружки по изучению избирательного закона. В кружках уже состоялось по три-четыре занятия.

На далекой Чукотке

АНАДЫРЬ. В декабре исполняется двадцать лет со времени образования Чукотского национального округа. В беседах, посвященных выборам в местные Советы депутатов трудящихся, агитаторы рассказывают жителям тундры о замечательных изменениях, происшедших на Чукотке за двадцать лет.

Во время образования округа здесь насчитывалось всего несколько грамотных людей. Теперь на Чукотке редко встретишь человека, который не мог бы читать и писать. Работают около 80 школ, педагогическое училище, семь вечерних школ рабочей и сельской молодежи. Много чукчей, эскимосов, ламутов учится в высших учебных заведениях страны. В округе выросла своя интеллигенция.

12 октября (ТАСС).

Лекции и доклады для избирателей

Лекторская группа Колпашевского учительского института проводит большую работу среди избирателей. В агитпунктах, на предприятиях читаются лекции о великих принципах Сталинской Конституции, о советской избирательной системе. Члены Томского отделения Всесоюзного общества по распространению политических и научных знаний выступают перед избирателями с лекциями на различные темы.

Партбюро института выделило большую группу агитаторов для проведения массово-разъяснительной работы среди трудящихся города по месту жительства избирателей.

В селах открыты агитпункты

КАРГАСОК. (По телефону). В районе началась подготовка к выборам в местные Советы депутатов трудящихся.

Райком партии провел семинар секретарей первичных парторганизаций на тему: «Задачи партийных организаций в подготовке и проведении выборов в местные Советы».

В селах открыты агитпункты. Хорошо оборудован агитпункт в отдаленном Тымском сельсовете.

Сейчас в районе проводятся кустовые совещания агитаторов и заведующих агитколлективами.

Агитаторы вышли на участки и знакомят избирателей с Положением о выборах в местные Советы. Особенно хорошо поставлена политическая агитация в Калгуйской территориальной партийной организации (секретарь тов. Фатеев). Все агитаторы активно приступили к работе на десятидворках. В честь выборов в селе развернулось социалистическое соревнование за досрочное выполнение планов выбодобычи и лесозаготовок.

В селе Богашово

Еще накануне Галина Васильевна Ковалева обошла все дома своей десятидворки.

— Приходите завтра на беседу, — приглашала она. — У Разживиных собираемся.

— Спасибо, обязательно придем, — отвечали ей.

В назначенное время избиратели собрались в теплой, уютно обставленной квартире пенсионерки Ольги Дорофеевны Разживиной.

— 17 декабря, — начала свою беседу учительница агитатор тов. Ковалева, — мы будем избирать депутатов в местные Советы. Снова, как и в прошлые выборы, в органы нашей власти мы изберем лучших из лучших наших товарищей...

Слово за словом, просто и доходчиво рассказывает агитатор о великом праве советских людей избирать и быть избранными в органы власти, о том, как проводятся выборы, что такое всеобщее, равное, прямое и тайное голосование.

Галина Васильевна получила богатый опыт работы с избирателями в прошлые выборы. Со вниманием вслушиваются в ее слова и пенсионер Шестаков, и работница Селиванова, и домохозяйка Петрова, и все другие слушатели.

Беседы с избирателями проходят сейчас в селе Богашово, Томского района, на каждой десятидворке. Крепкий, слаженный агитколлектив, которым руководит секретарь территориальной парторганизации тов. Еременко, тесно связан с избирателями.

После опубликования Указа Президиума Верховного Совета РСФСР о проведении выборов в местные Советы здесь состоялось два семинара агитаторов. Тт. Мельник, Калинина, Плотникова, Агафонова и другие агитаторы с горячим желанием приступили к работе на десятидворках, используя накопленный ранее опыт.

Улучшила свою работу лекторская группа. На днях тов. Еременко выступил в Доме культуры с докладом «Великие стройки сталинской эпохи». Учитель тов. Власов прочитал доклад «О правах и обязанностях граждан СССР». Избиратели охотно посещают лекции и доклады.

В помещении сельсовета оборудуется агитпункт. Школьники написали лозунги и плакаты. Имеется библиотека, настольные игры, радио. На видном месте в агитпункте — стенд: «Село Богашово с 1920 по 1950 год», на котором в диаграммах показан рост села, развитие сельского хозяйства, подъем культуры.

В агитпункте имеется список литературы, посвященной избирательной кампании.

Кружки художественной самодеятельности Дома культуры хорошо обслуживали избирателей в прошлые выборы. Сейчас состав кружковцев пополнился новыми силами. Во время подготовки к выборам они дадут ряд концертов.

Агитаторы, неся в массы правдивое большевистское слово, поднимают трудящихся на выполнение обязательств, взятых в социалистическом соревновании.

Д. ЯКОВЛЕВА.

Предоктябрьская трудовая вахта

От корреспондентов ТАСС

Трудящиеся нашей страны стремятся достойно отметить 33-ю годовщину Октября и выборы в местные Советы депутатов трудящихся.

Сотни тысяч тонн топлива уже дали сверх пятилетнего плана тульские шахтеры. Сейчас они борются за досрочное завершение годовой программы добычи угля. Впереди — горняки треста «Красногвардейскуголь». Они выполнили десятимесячный план добычи топлива.

На Харьковском заводе «Серп и молот» досрочно изготовлен комплект штампов для барабанных болтов молотилок. Этот заказ был выполнен несколько необычно. Вместо новых заготовок инструментальщики использовали старые штампы. Они сэкономили при этом 1.200 килограммов стали и десятки часов рабочего времени.

Готовясь достойно отметить 33-ю годовщину Октября, мастер инструментального завода имени Войкова (Ленинградская область) Н. Ф. Богачев обратился к дирекции предприятия с просьбой разрешить ему одновременно руководить двумя участками. Патриот обязался увеличить выпуск изделий и улучшить их качество. Слияние двух участков позволило более четко организовать труд, высвободить для других участков производства трех токарей и двух шлифовальщиков, сократить административные расходы. Первая декада работы объединенного участка, выпускающего более половины всей продукции цеха, показала, что тов. Богачев с честью держит слово. Выпуск сверл возрос на 15 процентов.

Коллектив Ново-Ильинского сплавного рейда (Молотовская область), выполняя предоктябрьские обязательства, за короткий срок сформировал для строительства Куйбышевской ГЭС четыре плота объемом около 90 тысяч кубометров строительного леса.

Работники транспортного цеха Таллинской фанерномебельной фабрики на погрузку каждых десяти вагонов затрачивают 50—60 минут вместо двух часов по норме. За последние три месяца фабрика выполнила план реализации готовой продукции более чем на 130 процентов и значительно сократила оборачиваемость оборотных средств. Получено около 400 тысяч рублей сверхплановой прибыли.

Все работники паровозного депо Всполье Ярославской железной дороги выполняют и перевыполняют нормы выработки. В сентябре сменная выработка в среднем на одного рабочего составила 165 процентов, а в первой декаде октября — свыше 170 процентов. Паровозники депо за сентябрь и десять дней октября провели много тяжеловесных поездов и перевезли сверх нормы десятки тысяч тонн грузов.

(ТАСС).

Приезд делегатов на вторую Всесоюзную конференцию сторонников мира

Со всех концов страны в Москву съезжаются делегаты на вторую Всесоюзную конференцию сторонников мира. Среди них — рабочие и колхозники, ученые и писатели, деятели искусства и работники просвещения. Из Прокопьевска прибыл забойщик В. К. Балалаев, из Воронежа — профессор П. В. Карпенко, из Якутии — учительница Н. А. Петухова.

Трудящиеся городов и сел нашей страны поручили своим посланцам передать, что советские люди и впредь будут твердо и неуклонно отстаивать дело мира.

— Перед отъездом из Иркутска, — рассказывает учительница средней школы К. А. Архипова, — я получила от родителей учащихся около тысячи писем. В этих письмах — слова горячего сердечного привета родной столице, знаменосцу мира во всем мире, великому вождю трудящихся товарищу И. В. Сталину.

«Мы будем решительно бороться за мир!», — пишут рабочие, служащие, домохозяйки. Учителя иркутских школ просили меня передать, что они отдадут все свои силы благородному делу коммунистического воспитания молодого поколения.

(ТАСС).

Электронная библиотека (репозиторий) Томского государственного университета
http://vital.lib.tsu.ru

В ПОМОЩЬ ИЗУЧАЮЩИМ ИСТОРИЮ И ТЕОРИЮ БОЛЬШЕВИСТСКОЙ ПАРТИИ

СТАЛИНСКИЙ „КРАТКИЙ КУРС ИСТОРИИ ВКП(б)"—МОГУЧЕЕ ИДЕЙНОЕ ОРУЖИЕ БОЛЬШЕВИЗМА

Гениальный труд И. В. Сталина «История ВКП(б). Краткий курс» был опубликован в 1938 году. Выход в свет этого произведения товарища Сталина явился величайшим событием в идейной жизни большевистской партии, всего советского народа, в жизни коммунистических и рабочих партий всех стран, всего прогрессивного человечества.

«Краткий курс истории ВКП(б)» — это настоящая энциклопедия основных знаний в области марксизма-ленинизма, могучее идейное оружие большевизма в борьбе за полную победу коммунизма, научное, проверенное жизнью руководство для компартий и всех трудящихся мира в борьбе за уничтожение империализма, за победу нового общественного строя.

И. В. Сталин вместе с великим Лениным создал героическую партию большевиков и разработал ее идеологические, организационные, тактические и теоретические основы, ее стратегию и тактику, обеспечившие победу Великой Октябрьской социалистической революции. Продолжая великое дело Ленина, развивая марксизм-ленинизм, товарищ Сталин поднял его на новую, высшую ступень, вооружил партию и советский народ этим учением, привел нас к всемирно-историческим победам и ведет нашу страну к вершинам коммунизма.

На всем протяжении, более чем пятидесятилетней борьбы нашей партии, товарищ Сталин был верным учению марксизма-ленинизма, вел ожесточенную борьбу со всеми врагами ленинского учения, за чистоту марксистско-ленинской теории.

Сталинский «Краткий курс истории ВКП(б)» является вершиной марксистско-ленинской мысли. Он стал настольной книгой коммунистов, наших кадров, интеллигенции, миллионов советских людей и трудящихся всего мира. «Надо прямо сказать, — говорил А. А. Жданов на XVIII съезде партии, — что за время существования марксизма это первая марксистская книга, получившая столь широкое распространение».

Со сталинской четкостью и глубиной в этой книге изложен и обобщен гигантский исторический опыт коммунистической партии Советского Союза.

В «Кратком курсе истории ВКП(б)» товарищ Сталин показал героический путь большевистской партии от первых марксистских групп и кружков 80-х годов прошлого столетия до великой партии большевиков, руководящей и направляющей силы первого в мире социалистического государства. В этой книге, равной которой нет в истории, И. В. Сталин показал, как росла и крепла партия большевиков в ожесточенной борьбе с многочисленными врагами народа.

История большевистской партии — это история трех революций: буржуазно-демократической революции 1905—1907 годов, февральской буржуазно-демократической 1917 года и Великой Октябрьской социалистической революции, открывшей новую эру в истории человечества. История великой партии Ленина—Сталина, говорится в «Кратком курсе истории ВКП(б)», это история свержения царизма, свержения власти помещиков и капиталистов, история разгрома иностранной вооруженной интервенции в годы гражданской войны, история построения Советского государства и социалистического общества в нашей стране.

Изучение истории ВКП(б) укрепляет уверенность в окончательной победе великого дела Ленина—Сталина, в победе коммунизма во всем мире. Чтобы успешно построить коммунизм в нашей стране, советские люди должны хорошо знать гениальный труд товарища Сталина, овладевать марксизмом-ленинизмом и умело применять его в борьбе за достижение цели.

Идеи марксизма-ленинизма, гениально обобщенные и развитые дальше в сталинском «Кратком курсе истории ВКП(б)», составляют основу коммунистического воспитания трудящихся, воспитания советского патриотизма и национальной гордости советских людей. Эти идеи являются главными во всей нашей идеологической работе, в политическом воспитании и идейном сплочении масс вокруг большевистской партии, великого Сталина.

«Краткий курс истории ВКП(б)» имеет огромное международное значение. Наша эпоха является эпохой быстрого распространения и победы ленинско-сталинских идей во всем мире. Крупнейшие исторические события мирового общественного развития приносят все новые доказательства правильности и всепобеждающей силы идеологии и политики марксизма-ленинизма, доказательства великого международного значения учения Ленина—Сталина.

Возвышенные идеи Ленина—Сталина с огромной силой распространяются среди трудящихся масс всего земного шара. «Мы благодарны Марксу, Энгельсу, Ленину и Сталину, — говорит Мао Цзедун, — давшим нам оружие. Это оружие — не пулеметы, а марксизм-ленинизм...»

Благотворное влияние этой книги испытывают миллионы и миллионы людей.

В тяжелых условиях подполья коммунисты Чехословакии, Польши, Болгарии, Румынии, Венгрии, Албании изучали «Краткий курс истории ВКП(б)», вдохновлявший их на освободительную борьбу против немецкого фашизма. Воспитанные на идеях Ленина и Сталина, они боролись и побеждали, их не могли сломить никакие пытки фашистов.

ЦК Французской компартии в своем решении рекомендует всем коммунистам сделать своей настольной книгой «Краткий курс истории ВКП(б)».

ЦК компартии Италии в своем постановлении указал, что издание книги товарища Сталина является событием исторической важности в идеологической жизни всех коммунистических партий. «Краткий курс истории ВКП(б)», говорилось в этом решении, должен стать основной книгой каждого борца нашей партии, учебником марксизма-ленинизма, который каждый товарищ должен иметь под рукой в любой обстановке, если он по-настоящему хочет быть обученным солдатом великой армии коммунистов, солдатом, способным с успехом бороться против фашизма, за демократию и социализм.

Везде и всюду гениальная книга товарища Сталина учит коммунистов и всех трудящихся жить, бороться и побеждать по-ленински, по-сталински.

*

Товарищ Сталин создал «Краткий курс истории ВКП(б)» в то время, когда партия вплотную подошла к решению новых великих задач во всех областях социалистического строительства, к претворению в жизнь программы построения коммунизма.

Это был сложный период в жизни нашего народа, нашего государства. Агрессивные государства, в первую очередь, фашистская Германия и империалистическая Япония объявили тогда открытый поход против коммунизма, против миролюбивых государств. Советский Союз, как единственное социалистическое государство, находилось во враждебном капиталистическом окружении. Правители Франции, Англии, США, прикрываясь пресловутой доктриной «невмешательства», одобряли и поощряли политику войны. Пользуясь покровительством великих держав, Германия, Япония, Италия творили свое черное дело. На деле уже началась вторая мировая война.

Большевистская партия и советское правительство не могли пройти мимо этих грозных событий. Товарищ Сталин указывал, что всякая даже небольшая война, начатая агрессорами, представляет опасность для миролюбивых стран, тем более серьезную опасность представляла новая империалистическая война, успевшая втянуть в свою орбиту более пятисот миллионов населения Азии, Африки, Европы. В этих условиях Советский Союз, проводя свою мирную политику, вместе с тем, крепил свою обороноспособность и усиливал международные связи с трудящимися всех стран, заинтересованными в мире и дружбе между народами.

В этой сложной обстановке товарищ Сталин выдвинул перед нашей страной новые грандиозные задачи. В области хозяйственной выдвигалась задача в ближайшие 10—15 лет догнать и перегнать главные капиталистические страны в экономическом отношении. В то же время на первый план выдвигались задачи коммунистического воспитания трудящихся, преодоления пережитков капитализма в сознании людей, дальнейшего укрепления мощи социалистического государства. В области организационной важнейшее значение приобрел вопрос о кадрах, о воспитании, подборе и расстановке кадров партии и государства.

Все эти задачи были выдвинуты на основе достигнутых крупнейших успехов в области строительства социализма и определялись тем фактом, что СССР вступил в новую полосу своего развития — в полосу завершения строительства бесклассового социалистического общества и постепенного перехода от социализма к коммунизму. В этих условиях громадное значение имеет марксистско-ленинское воспитание наших кадров.

На XVIII съезде партии товарищ Сталин говорил: «Можно удовлетворительно поставить дело регулирования состава партии и приближения руководящих органов к низовой работе: можно удовлетворительно поставить дело выдвижения кадров, их подбора, их расстановки; но если при всем этом начинает почему-либо хромать наша партийная пропаганда, если начинает хиреть дело марксистско-ленинского воспитания наших кадров, если ослабевает наша работа по повышению политического и теоретического уровня этих кадров, а сами кадры перестают в связи с этим интересоваться перспективой нашего движения вперед, перестают понимать правоту нашего дела и превращаются в бесперспективных деляг, слепо и механически выполняющих указания сверху, — то должна обязательно захиреть вся наша государственная и партийная работа».

Товарищ Сталин указывал, что успех любой отрасли государственной, партийной и общественной работы в строительстве коммунизма зависит от марксистско-ленинской сознательности наших кадров. «Можно с уверенностью сказать, что, если бы мы сумели подготовить идеологически наши кадры всех отраслей работы и закалить их политически в такой мере, чтобы они могли свободно ориентироваться во внутренней и международной обстановке, если бы мы сумели сделать их вполне зрелыми марксистами-ленинцами, способными решать без серьезных ошибок вопросы руководства страной, — то мы имели бы все основания считать девять десятых всех наших вопросов уже разрешенными».

Жизнь выдвигала грандиозную задачу создания такого учебника по истории партии, который бы явился учебником всех наших кадров, настольной книгой для любого специалиста любой отрасли науки, практики.

ЦК ВКП(б) в своем постановлении от 14 ноября 1938 года «О постановке партийной пропаганды в связи с выпуском «Краткого курса истории ВКП(б)» указывал, что с появлением «Краткого курса истории ВКП(б)» партия получила новое могучее идейное оружие большевизма, энциклопедию основных знаний в области марксизма-ленинизма. Курс истории партии — научная история большевизма. В ней изложен и обобщен гигантский опыт коммунистической партии СССР, равного которому не имеет и не имела ни одна партия в мире.

До появления «Краткого курса истории ВКП(б)» существовал вредный разрыв в области пропаганды между марксизмом и ленинизмом. Ленинизм преподавался, как самостоятельное учение в отрыве от марксизма, в отрыве от диалектического и исторического материализма, в отрыве от истории и политики партии.

Вследствие этого открытые Марксом и Энгельсом законы общественного развития рассматривались совершенно оторванно от новых закономерностей эпохи империализма и пролетарских революций, а история партии излагалась в отрыве от жизни, она излагалась так, что не давала знания законов большевистской политики и тактики в борьбе за социализм, затушевывался тот факт, что сама история ВКП(б) есть марксизм-ленинизм в действии.

В партийной пропаганде допускался произвол, вульгаризация и упрощенчество в толковании важнейших вопросов теории и истории партии, как, например, в вопросах о роли личности в истории, о победе социализма в нашей стране, о характере войн в современную эпоху и многих других. Широко были распространены антимарксистские извращения и вульгаризаторство в исторической науке, связанные с так называемой «школой» Покровского. Антимарксистская вульгаризаторская путаница сказалась также в распространении неправильных взглядов на Советское государство, в принижении роли и значения социалистического государства, как главного оружия в руках рабочих и крестьян в борьбе за победу социализма и для защиты социалистических завоеваний от капиталистического окружения.

С выходом в свет сталинского «Краткого курса истории ВКП(б)» было дано единое руководство по истории партии, руководство, представляющее официальное, проверенное ЦК ВКП(б) толкование основных вопросов истории ВКП(б) и марксизма-ленинизма, не допускающее никаких произвольных толкований.

*

Товарищ Сталин в заключении «Краткого курса истории ВКП(б)», подводя основные итоги гигантского исторического пути, пройденного нашей партией, показал, чему учит всемирно-исторический опыт коммунистической партии СССР. Эти выводы, сделанные товарищем Сталиным, являются боевым руководством для всех коммунистических и рабочих партий в борьбе за победу коммунизма. Эти выводы учат нас ленинско-сталинскому стилю в работе, большевистским качествам руководителей, призванных решать великие задачи строительства коммунизма и воспитания миллионов советских людей в духе преданности великому делу Ленина—Сталина.

История партии учит, прежде всего, — указывает товарищ Сталин, — что победа пролетарской революции, победа диктатуры пролетариата невозможна без революционной партии пролетариата, свободной от оппортунизма, непримиримой в отношении соглашателей и капитулянтов, революционной в отношении буржуазии и ее государственной власти.

На всем протяжении Краткого курса от первой до последней его страницы товарищ Сталин показывает великую преобразующую роль партии нового типа, партии ленинизма, доказывает, что без такой партии не может быть и речи о победе пролетариата над капитализмом, о победе нового общественного строя — коммунизма.

Ленин и Сталин создали такую партию, которая впервые в истории успешно разрешила задачи освобождения трудящихся, построила социализм, сделала русский рабочий класс авангардом, ударной бригадой мирового пролетариата в борьбе за коммунизм.

Ленин и Сталин создавали, ковали и воспитывали марксистскую партию нового типа в ожесточенной борьбе с оппортунистами всех мастей, прежде всего, лидерами реформистских партий II Интернационала, которые ревизовали марксизм, не хотели и не могли вести рабочий класс на штурм капитализма, к завоеванию диктатуры пролетариата, к победе социализма. Эти задачи, как показала жизнь, могла решить и решила только партия ленинизма.

Товарищ Сталин в «Кратком курсе истории ВКП(б)» дал глубокий анализ истории подготовки и создания великой партии Ленина—Сталина, партии нового типа, отличной от партий II Интернационала. Он со всей силой раскрыл значение работ В. И. Ленина, заложивших основы подготовки партии нового типа.

Исторический опыт борьбы рабочего класса, события и факты наших дней показывают всемирно-историческое значение побед большевистской партии, великое значение учения Ленина и Сталина о партии нового типа. Этот опыт показывает полное крушение социал-демократических партий II Интернационала, играющих роль предателей рабочего класса, слуг капитала.

Социал-демократические партии II Интернационала, являясь идейной опорой капитализма, агентурой империалистов в рабочем движении, предавали и предают рабочий класс, национальные интересы своих стран. Правые социалисты продались ныне американским реакционерам, пропагандируя их сумасбродные планы установления «мирового господства», уничтожения мировой культуры и прогресса.

Таков позорный политический конец оппортунистических партий II Интернационала.

На опыте коммунистической партии СССР, на всепобеждающих идеях Ленина и Сталина воспитались и воспитываются кадры коммунистических и рабочих партий стран Запада и Востока, которые за последние 10—15 лет выросли с 500 тысяч членов до 20 миллионов, завоевали огромный авторитет среди народа и добились больших побед, приближающих трудящихся к победе коммунизма во всем мире.

Товарищ Сталин в «Кратком курсе истории ВКП(б)» указывает, что партия рабочего класса не может выполнить роли организатора и руководителя пролетарской революции, если она не овладела передовой марксистско-ленинской теорией.

Товарищ Сталин в «Кратком курсе истории ВКП(б)» наглядно показывает, что большевистская партия всегда и неизменно руководствовалась учением марксизма-ленинизма, что без этой теории невозможна победа социалистической революции, что только, овладев марксистско-ленинской теорией и умело применяя ее в практической деятельности, партия рабочего класса в состоянии привести трудящихся к победе коммунизма.

Вместе с тем, в «Кратком курсе истории ВКП(б)» товарищ Сталин показывает, какое громадное значение имеет революционная практика для развития и обогащения самой теории.

Вся история ВКП(б) учит тому, что руководствоваться марксистско-ленинской теорией — не значит рассматривать ее как собрание догматов, а самих марксистов, — как буквоедов и начетчиков. «Марксистско-ленинская теория, — говорится в «Кратком курсе истории ВКП(б)», — есть наука о развитии общества, наука о рабочем движении, наука о пролетарской революции, наука о строительстве коммунистического общества. Она, как наука, не стоит и не может стоять на одном месте, — она развивается и совершенствуется».

Марксистско-ленинская теория развивается и совершенствуется, обогащается новым опытом, новыми знаниями. Поэтому отдельные ее положения с течением времени изменяются, заменяются новыми выводами и положениями, соответствующими новым историческим условиям.

«Овладеть марксистско-ленинской теорией, — говорит товарищ Сталин, — значит усвоить существо этой теории и научиться пользоваться этой теорией при решении практических вопросов революционного движения в различных условиях классовой борьбы пролетариата».

Далее товарищ Сталин учит, что овладеть марксистско-ленинской теорией — значит уметь обогащать эту теорию новым опытом революционного движения, уметь обогащать ее новыми положениями и выводами, уметь развивать ее и двигать вперед. Ленин и Сталин в своих трудах показывают непреоборимую силу творческого марксизма.

Ленин и Сталин двинули вперед марксизм в вопросе о гегемонии пролетариата, создали стройную систему руководства со стороны пролетариата трудящимися массами в буржуазно-демократической революции, в национально-освободительном движении, в социалистической революции и в деле социалистического строительства.

Великим вкладом в марксизм явилась созданная Лениным и Сталиным новая теория социалистической революции. В основу ее лег гениальный ленинский анализ империализма. Ленин открыл закон неравномерности и скачкообразности развития капитализма в эпоху империализма, разработал и обосновал великую идею нашей эпохи о возможности победы социализма первоначально в нескольких странах или даже в одной, отдельно взятой капиталистической стране. Это гениальное ленинское открытие, развитое дальше товарищем Сталиным, явилось дальнейшим развитием теории марксизма и по-новому поставило вопросы политической борьбы пролетариата. Оно дало революционную перспективу пролетариям отдельных стран, развязало их революционную инициативу в деле натиска на свою национальную буржуазию и укрепило веру рабочего класса в свои силы, в неизбежность победы социализма над капитализмом.

Развивая ленинскую теорию о возможности построения социализма в одной стране, товарищ Сталин сделал новый гениальный вывод о возможности построения коммунизма в нашей стране и в том случае, если сохранится капиталистическое окружение. Таким образом, товарищ Сталин обогатил и развил дальше теорию ленинизма и дал партии и народу великую перспективу борьбы за победу коммунизма.

Ленинско-сталинская теория социалистической революции легла в основу стратегии и тактики большевистской партии в борьбе против царизма и капитализма за завоевание диктатуры пролетариата и построение социализма.

Ленин и Сталин всесторонне развили и разработали учение о диктатуре пролетариата, которое является главным, основным в ленинизме.

Товарищ Сталин указывает, что Ленин открыл советскую власть как форму диктатуры пролетариата, определил диктатуру пролетариата как особую форму классового союза пролетариата с крестьянством, показал, что диктатура пролетариата является высшим типом демократии в классовом обществе.

Опираясь на богатейший опыт Советского государства, товарищ Сталин создал цельное и стройное учение о социалистическом государстве, об основных фазах его развития, об изменении функций Советского государства в связи с изменением исторической обстановки, о необходимости сохранения и укрепления государства при коммунизме в том случае, если сохранится капиталистическое окружение. Товарищ Сталин разгромил врагов партии и народа — троцкистов и бухаринцев, болтавших «об отмирании» Советского государства, и этой болтовней прикрывавших свою вражескую подрывную работу, направленную на ослабление Советского государства и свержение диктатуры рабочего класса.

Товарищ Сталин, развивая учение Ленина о диктатуре пролетариата, показал, что диктатура пролетариата может быть осуществлена лишь благодаря коммунистической партии, как руководящей и направляющей силе в системе диктатуры пролетариата.

«История партии учит, далее,—указывает товарищ Сталин, — что без разгрома мелкобуржуазных партий, действующих в рядах рабочего класса, толкающих отсталые слои рабочего класса в объятия буржуазии и разбивающих, таким образом, единство рабочего класса, — невозможна победа пролетарской революции».

История большевистской партии полностью подтверждает этот вывод. Без разгрома эсеров, меньшевиков, анархистов, националистов и других врагов народа и без изоляции их от масс невозможно было бы добиться победы в октябре 1917 года, отстоять и упрочить советскую власть.

Вместе с тем, опыт большевизма учит также и тому, что партия не может выполнить роль организатора и руководителя пролетарской революции, роль руководителя социалистического строительства без разгрома капитулянтов, оппортунистов в своей собственной среде.

История развития внутренней жизни партии есть история борьбы и разгрома оппортунистических групп внутри партии.

Партия большевиков, ведя страну по пути индустриализации и коллективизации, вела ожесточенную борьбу с врагами народа. Ожесточенные атаки троцкистов, правых капитулянтов, национал-уклонистов на большевистскую партию в период борьбы за победу социализма в нашей стране преследовали одну цель — сорвать политику партии, сорвать дело индустриализации страны и коллективизации сельского хозяйства, повернуть страну на старый, капиталистический путь и подчинить ее мировому империализму.

Партия разбила все происки и коварные планы врагов, вскрыла их преступные действия, полностью уничтожила эту вражескую агентуру и обеспечила нам величайшие победы в построении социализма, в победе советского народа в Великой Отечественной войне.

Товарищ Сталин учит, что партия непобедима, если она не боится критики и самокритики. В «Кратком курсе истории ВКП(б)» подчеркивается, что «...партия не может выполнить своей роли руководителя рабочего класса, если она, увлекшись успехами, начинает зазнаваться, если она перестает замечать недостатки своей работы, если она боится признать свои ошибки, боится во-время исправить их открыто и честно».

Товарищ Сталин вооружает большевиков острым оружием критики и самокритики, учит их не скрывать недостатки, а преодолевать их, чтобы иметь возможность еще увереннее итти вперед.

Самокритика помогает воспитывать людей в духе коммунистической идеологии, помогает изживать пережитки капиталистического прошлого, она является замечательным противоядием против зазнайства, бюрократизма, благодушия и самоуспокоенности в работе.

Боязнь самокритики, пренебрежение к ней ведут к неизбежным провалам и срывам в работе.

Требование самокритики связано с самой природой коммунистической партии, ее идеологическими принципами и программными требованиями. И. В. Сталин учит, что партии, уходящие в прошлое и обреченные на гибель, боятся света и критики своих собственных недочетов. Они старательно прячут правду от народа. Коммунистическая партия есть партия восходящая, идущая твердой поступью к победе коммунизма, она не боится и не может бояться критики.

Критика и самокритика — подлинная движущая сила развития советского общества, большевистский метод воспитания кадров партии и государства, важнейший рычаг в развертывании творческой силы и самодеятельности трудящихся масс в борьбе за коммунизм. Она является условием победы нового над старым, прогрессивного над реакционным.

В наше время с особой остротой звучит ленинско-сталинское требование неустанного развертывания большевистской критики и самокритики. В послевоенные годы большевистская партия по инициативе товарища Сталина приняла ряд решений, направленных на преодоление пережитков буржуазной идеологии и усиление коммунистического воспитания трудящихся, воспитания наших кадров в духе непримиримости к недостаткам, в духе большевистской критики и самокритики.

Постановления ПК ВКП(б) о журналах «Звезда» и «Ленинград», о репертуаре драматических театров и мерах его улучшения, о кинофильме «Большая жизнь», об опере Мурадели «Великая дружба» сыграли огромную роль в идейной жизни партии. По инициативе ЦК ВКП(б) была проведена философская дискуссия по книге Александрова «История западноевропейской философии», имевшая громадное значение в деле укрепления большевистской партийности на идеологическом фронте; были проведены сессия Всесоюзной Академии сельскохозяйственных наук имени В. И. Ленина, дискуссия по вопросам языкознания, сессия Академии наук СССР и Академии медицинских наук, посвященная вопросам развития научного наследия И. П. Павлова.

Ленин и Сталин воспитали партию и народ в духе большевистской непримиримости ко всякого рода идеологическим извращениям и попыткам принизить советскую науку и культуру. Партия ведет самую беспощадную борьбу со всеми проявлениями буржуазной идеологии. Партия разгромила группу буржуазных космополитов, пытавших пропагандировать враждебные народу антипатриотические «идейки» космополитизма, являющегося оружием, идеологическим прикрытием экспансии англо-американского империализма.

Исторические постановления ЦК ВКП(б) об идеологической работе нанесли сокрушительный удар по пережиткам низкопоклонства перед реакционной буржуазной культурой.

Постановления ЦК ВКП(б) показывают, с какой силой партия подвергает критике извращения, ошибки в идеологии, как ЦК ВКП(б) борется за чистоту ленинской науки, за новые победы передовой советской культуры.

Выдающееся значение в идейной жизни нашей партии имеют работы И. В. Сталина по вопросам языкознания: «Относительно марксизма в языкознании», «К некоторым вопросам языкознания» и «Ответ товарищам». Работы товарища Сталина — новый великий вклад в марксистско-ленинскую науку. Они совершили коренной переворот в науке о языке, вывели советское языкознание на верный путь научного исследования. Они учат нас большевистской непримиримости к недостаткам, с огромной силой подчеркивают значение большевистской критики и самокритики в деле борьбы за построение коммунистического общества.

История партии учит, что без широких связей с массами, без постоянного укрепления этих связей, без умения прислушиваться к голосу масс и понимать их нужды, без готовности не только учить массы, но и учиться у масс, — партия рабочего класса не может быть действительно массовой партией, способной вести за собой миллионы рабочего класса и всех трудящихся.

Партия есть воплощение связи передового отряда рабочего класса с миллионными массами рабочего класса, подчеркивается в Кратком курсе. Поэтому товарищ Сталин сделал важнейший вывод о том, что партия, большевики будут непобедимы, пока они сохраняют связь с широкими массами народа.

Партия большевиков связана тесно, неразрывно с миллионными массами трудящихся. В этом ключ непобедимости большевистского руководства.

На всем протяжении своей истории партия большевиков постоянно заботилась и заботится об укреплении широких связей с массами.

Опираясь на массы, партия большевиков вела и ведет советский народ от победы к победе, расширяя и укрепляя свои связи с массами, усиливая свое влияние, вдохновляя массы на преодоление всех трудностей, стоящих на пути строительства коммунизма в нашей стране.

Партия большевиков, будучи тесно связанной с широкими массами трудящихся, вместе с тем, никогда не растворялась в беспартийных массовых организациях. Являясь высшей формой политической организации рабочего класса, она руководит всеми другими организациями трудящихся.

В годы Великой Отечественной войны партия Ленина — Сталина предстала перед трудящимися массами, как организатор, руководитель и вдохновитель всенародной борьбы против фашизма. Мудрая партия большевиков, руководимая великим Сталиным, обеспечила разгром немецко-фашистских захватчиков и спасла народы мира от кровавого фашистского ига. В годы войны миллионы лучших советских патриотов вступили в ряды ВКП(б).

Еще больше крепит и умножает связи с народом большевистская партия после войны, когда весь советский народ под руководством партии Ленина — Сталина с небывалым энтузиазмом и героизмом борется за осуществление грандиозных задач построения коммунистического общества.

Огромным патриотическим подъемом и всеобщим ликованием встретил советский народ постановления советского правительства о строительстве Куйбышевской и Сталинградской гидроэлектростанций на Волге, Главного Туркменского канала, Каховской гидроэлектростанции на Днепре, Южно-Украинского и Северо-Крымского каналов. Грандиознейшие сооружения сталинской эпохи создаются во имя процветания социалистической Родины, во имя торжества коммунизма. Они являются ярчайшим доказательством непобедимости дела партии Ленина — Сталина, ее глубокой преданности интересам народа.

Новым подъемом политической и трудовой активности отмечают трудящиеся предстоящие выборы в местные Советы депутатов трудящихся.

Со всех концов нашей необъятной страны ежедневно поступают радостные вести на имя товарища Сталина о досрочном выполнении производственных планов, о досрочном выполнении плана хлебозаготовок, о новых социалистических обязательствах, которые берут на себя советские люди.

Работники сельского хозяйства берут на себя новые обязательства в борьбе за получение высоких урожаев, за досрочное выполнение великого плана преобразования природы.

Эти обязательства требуют большого, самоотверженного труда. И советские люди, движимые огромной любовью и преданностью к товарищу Сталину, к большевистской партии, к своему социалистическому Отечеству, не щадя своих сил, преодолевают все трудности и выполняют слово, данное ими великому Сталину. Их дела и подвиги — ярчайшее свидетельство любви и доверия миллионных масс трудящихся к партии Ленина — Сталина.

В этом проявляется несокрушимая сила морально-политического единства советского народа. Все свои мысли и планы на будущее советские люди связывают с большевистской партией, с именем великого Сталина. Вот почему с такой горячей любовью трудящиеся нашей страны и всего мира отметили 70-летие со дня рождения товарища Сталина.

Сила партии большевиков в крепкой, неразрывной связи с массами. Сила советского народа в руководстве партии большевиков.

*

Построение социализма в нашей стране свидетельствует о полном торжестве идей марксизма-ленинизма. Наш народ на опыте своей истории видит всю великую силу большевистских идей, под знаменем которых он уверенно осуществляет постепенный переход от социализма к коммунизму.

Выход в свет «Краткого курса истории ВКП(б)» положил начало новому мощному идейно-политическому подъему в жизни нашей партии и советского народа.

Вооруженная великим идейным оружием марксизма-ленинизма, руководимая великим Сталиным, ВКП(б) ведет советский народ к построению коммунистического общества. «Краткий курс истории ВКП(б)» освещает путь трудящимся в борьбе за победу коммунизма во всем мире.

С. МУРАШОВ.

Электронная библиотека (репозиторий) Томского государственного университета
http://vital.lib.tsu.ru

Крупнейший исследователь Сибири

К 100-летию со дня рождения П. Н. Крылова

Сегодня общественность нашей области отмечает 100-летие со дня рождения крупнейшего ученого-ботаника Сибири П. Н. Крылова.

Порфирий Никитич Крылов родился в д. Сагайской, Минусинского уезда. Отец его был крепостным крестьянином Саратовской губернии, впоследствии отступившимся на волю.

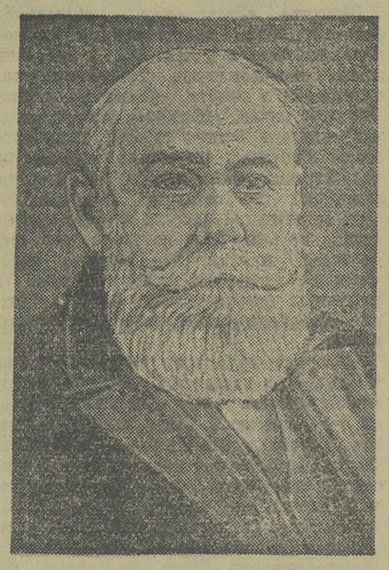

В гимназии П. Н. Крылов больше всего увлекался естественными науками. На 18 году, будучи аптекарским учеником, он заинтересовался лекарственными растениями. После аптекарской работы Порфирий Никитич решил целиком отдаться любимой науке — ботанике.

Сначала он работает в ботаническом саду Казанского университета. В июле 1885 года П. Н. Крылов приехал в Томск, где сразу же развернул кипучую деятельность по организации при университете ботанического сада и гербария. С первых же дней П. Н. Крылов приступил к постройке теплиц и оранжерей. Он заложил питомник лекарственных растений, систематикум (живой гербарий) и дендрарий (коллекцию древесных пород). Позднее был заложен плодовый отдел, где успешно культивировались яблони. Яблони эти до сих пор существуют в ботаническом саду университета и дают богатый урожай. Отсюда яблони стали распространяться по Томской и другим областям Сибири.

К осени 1885 года П. Н. Крылов разбил парк перед главным зданием университета, в ботаническом саду университета вырастил шелковичное дерево, чем доказал возможность шелководства в Сибири.

В 900-х годах П. Н. Крылов занимался созданием лесозащитных полос по линии Сибирской железной дороги. С этой целью им были созданы специальные питомники в Томске и Анжерке.

Но основною своей задачей Порфирий Никитич считал изучение сибирской природы. Основанный им гербарий—замечательное научное достижение. С первых же дней пребывания в Томске Порфирий Никитич начал изучать местную флору.

Через 15 лет при достаточно солидном материале Порфирий Никитич мог приступить к созданию крупного труда «Флора Алтая и Томской губернии», доставившего автору широкую известность. Печатание этого семитомника продолжалось 14 лет. Это было первое написанное на русском языке, исчерпывающее и доступное широким массам руководство для познания сибирских растений. За этот труд Казанский университет присвоил Крылову звание почетного доктора ботаники. Томский университет еще в 1909 году представил Порфирия Никитича к званию профессора, но попечитель Западно-Сибирского учебного округа, относившийся к П. Н. Крылову враждебно за его политическую «неблагонадежность», отклонил это представление.

Одновременно с «Флорой Алтая и Томской губернии» Порфирий Никитич написал серию трудов о растительности Сибири. Он первый открыл и описал так называемый реликтовый липовый остров на Кузнецком Алатау. Он дал прекрасное описание сибирской тайги, тщательно изучил сибирские степи и дал их классификацию с собственной терминологией.

Порфирий Никитич был ботаником-самородком, вышедшим из народа. Он не имел учителей, которые бы руководили его научными занятиями. Он самостоятельно проложил себе путь в науку. В условиях царизма, всячески тормозившего развитие науки, передовому ученому было трудно работать.

Лишь после Великой Октябрьской социалистической революции открылось широкое поле деятельности для Порфирия Никитича. К нему, как к авторитетнейшему ботанику Сибири, обращались за помощью и консультацией по вопросам садоводства, озеленения, выведения и заготовки лекарственных растений, и он до последних дней своей жизни живо откликался на запросы народного хозяйства.

В 20-х годах он состоял консультантом Центросоюза по вопросам заготовок и выведения лекарственных растений в Сибири, участвовал в составлении советской фармакопеи.

Порфирий Никитич восхищался грандиозными преобразованиями, происходившими на его глазах в промышленности и сельском хозяйстве. Он на себе чувствовал неустанную заботу советского правительства и большевистской партии об ученых, о науке.

Тотчас же после Великого Октября П. Н. Крылов приступил к созданию второго капитального произведения «Флора Западной Сибири», рассчитанного на 12 томов. При его жизни вышло 6 томов этого издания. Его ученики ныне довели этот труд почти до конца.

Перу П. Н. Крылова принадлежит более 70 работ по флоре Сибири.

Его труды — это результат многочисленных его путешествий. Еще в молодости П. Н. Крылов прошел почти весь Уральский хребет, исколесил Приуралье в пределах бывшей Пермской губернии. В Сибири он совершил более 20 путешествий.

Порфирий Никитич первый детально исследовал растительность Тувинской области. Он неоднократно был на Алтае, поднимаясь на его высочайшие вершины, объехал Северный и Северо-Восточный Казахстан. Две последние экспедиции в Забайкалье и на Дальний Восток он совершил уже на 81 году своей жизни.

Порфирий Никитич был исключительно скромным тружеником науки. Он не любил, когда говорили или писали о его научных заслугах. В нем не было и тени самомнения.

Академия наук СССР и Академия наук Украинской ССР избрали его в состав членов-корреспондентов академий. Созданному им богатейшему гербарию при Томском университете советским правительством присвоено его имя.

П. Н. Крылов внес крупный вклад в советскую науку. Имя знаменитого исследователя Сибири будет вдохновлять нас на неутомимый труд на благо Родины.

Л. СЕРГИЕВСКАЯ.

Школьники посадили 2.000 деревьев

Коллективы школ и детских садов Куйбышевского района в «Неделю сада» посадили свыше 2.000 деревьев.

Воспитатели и воспитанники детского сада № 12 посадили 70 акаций, 40 кустов малины и смородины, 2 яблони, 5 кленов.

Организованно прошла посадка деревьев в 9-й мужской школе. Многие члены школьного кружка юных мичуринцев заложили плодово-ягодные участки у себя дома.

Н. ПОПОВ.

Социалистическое содружество театра и завода

В практике многих наших театров, по почину Московского художественного академического театра, установились дружеские деловые взаимоотношения коллективов артистов с коллективами промышленных предприятий.

Театры помогают заводским и сельским клубам в развитии художественной самодеятельности, выступают с творческими отчетами перед зрителями.

10 октября договор о социалистическом содружестве подписали коллективы Томского областного драматического театра имени В. П. Чкалова и Томского подшипникового завода. Оба коллектива взяли на себя конкретные обязательства.

Пихтовый завод в колхозе

На землях, закрепленных за укрупненным колхозом «1 Мая», Тегульдетского сельсовета, имеются богатые леса. После слияния артелей лесные богатства стали использоваться более рационально. Колхоз открыл завод для выработки масла из пихтовой лапки. За полтора месяца работы заводом выпущено продукции на 37.000 рублей. К концу года завод даст колхозу 60.000 рублей дохода.

Семинар заведующих районными отделами народного образования

На днях закончил свою работу семинар заведующих районными отделами народного образования, проведенный Томским областным институтом усовершенствования учителей.

На семинаре были обсуждены вопросы планирования, руководства и контроля за работой школ.

Слушатели прошли практику по инспектированию школ и детских домов.

ПО СЛЕДАМ НАШИХ ВЫСТУПЛЕНИЙ

„Образцово подготовить городское хозяйство к зиме"

В № 181 нашей газеты были опубликованы передовая статья «Образцово подготовить городское хозяйство к зиме» и материалы рейда-проверки, проведенной бригадой рабкоров газеты «Красное Знамя».

Статья и материалы рейда обсуждены в исполкоме Томского городского Совета. Принято решение, направленное на быстрейшее завершение подготовки к зиме жилищ, городского транспорта, коммунальных и других предприятий, обслуживающих бытовые нужды населения.

Учрежден паспорт готовности предприятия к работе в зимних условиях.

Исполнительный комитет предупредил ряд руководителей предприятий о том, что они будут привлечены к строгой ответственности, если не выправят положение с подготовкой к зиме.

В ЧЕСТЬ ВЕЛИКОГО ОКТЯБРЯ

На трудовой вахте

Работники Томского манометрового завода, готовясь достойно встретить 33-ю годовщину Великой Октябрьской социалистической революции, встали на стахановскую вахту.

Предоктябрьским социалистическим соревнованием охвачены все цехи и бригады.

Впереди идет коллектив цеха, где начальником тов. Плешков. За первую декаду октября цех выполнил месячную программу на 39 процентов.

— В сентябре, — говорит молодая работница этого цеха Галя Похлестова, — наша бригада выполнила месячное задание на 200 процентов. Но мы могли бы работать лучше, если бы бригада сборщиков обеспечивала бесперебойную подачу изделий.

Встав на стахановскую вахту в честь Великого Октября, тов. Похлестова взяла обязательство регулировать ежедневно по 200 манометров вместо 70 по норме и свое слово держит крепко: сменные нормы выработки она выполняет на 300 и более процентов.

С каждым днем все больше снимается манометров с конвейера, обслуживаемого бригадой тов. Речковой. Работница тов. Фофанцева на регулировке приборов выполняет свои сменные нормы на 300—330 процентов.

Намного повысились производственные показатели молодежно - комсомольской бригады, где бригадиром тов. Цуканова. На заготовке токарных изделий эта бригада в два—два с половиной раза перевыполняет нормы.

В дни предоктябрьского соревнования с новой силой развернулась на предприятии борьба за экономию сырья и материалов. Инициаторами этого движения стали комсомолки тт. Мустафина и Ахмедзянова. По их примеру коллектив завода добивается экономии материалов.

Коллектив манометрового завода поставил перед собой задачу — октябрьский план выполнить на 115 процентов, сэкономить много сырья и материалов.

По новому методу

В дни предоктябрьского соревнования коллектив цеха обжига кирпичного завода № 10 во главе с мастером цеха тов. Кучеровой успешно осваивает новый метод обжига кирпичей, предложенный мастером Воронежского кирпичного завода № 8 Павлом Дуваповым. Рабочие цеха решили увеличить съём готового кирпича на 16-камерной печи «Зиг-заг».

Коллектив завода ввел редкую садку. До этого в камеру для обжига садили 9—10 тысяч штук кирпича, т. е. 460 штук кирпича на кубометр, при редкой садке стали помещать в печь 8—8,4 тысячи штук, т. е. 330 штук на кубометр.

Внедрение нового метода значительно увеличило съём кирпича с одного кубического метра обжигательного канала. До этого съём составлял в среднем 700—750 штук с кубометра, в июне снимали уже 888 штук, в июле — 1.097, в августе — 1.150 и в сентябре — 1.142 штуки.

Сейчас все садчики обучены работе по новому методу.

В. ОВЧИННИКОВ.

Обязательство выполнено

Коллектив Куйбышевского райпромкомбината гор. Томска в дни предоктябрьского соревнования обещал досрочно выполнить годовой производственный план. Свое слово трудящиеся райпромкомбината сдержали: выполнили план 10 октября.

Сейчас коллектив предприятия встал на предоктябрьскую стахановскую вахту и принял на себя дополнительное обязательство — к празднику дать сверх годового плана товаров широкого потребления на 135.000 рублей, а до конца года — на 465.000 рублей.

С. ВЕРБЕНЕЦ.

Ликвидировать весновспашку

Перед работниками сельского хозяйства поставлена большая народнохозяйственная задача — поднять зябь под всю площадь посева яровых культур. Успешно выполнив эту задачу, колхозы добьются новых успехов в повышении культуры социалистического земледелия, повысят урожайность своих полей.

Партия и правительство, проявляя неустанную заботу о дальнейшем подъеме социалистического сельского хозяйства, создали все возможности для успешного выполнения государственного плана взмета зяби. Из года в год увеличивается машинный парк МТС и колхозов. Сельские механизаторы, борющиеся за повышение урожаев на колхозных полях, трудятся на подъеме зяби, не жалея своих сил. Механизаторы Галкинской МТС 7 октября первыми в области выполнили план подъема зяби. Сейчас они продолжают вспашку сверх плана, чтобы поднять зябь в обслуживаемых ими колхозах под весь яровой клин. В Кожевниковском районе высокие производственные показатели имеют трактористы бригады тов. Чернова. По-стахановски работают тракторные бригады тт. Паршинцева, Майдурова в Колпашевском районе. С помощью механизаторов колхозы Бакчарского района заготовили зяби свыше 80 процентов к годовому плану.

Правильно вести дело — значит выполнять сельскохозяйственные работы в комплексе, своевременно. Передовые колхозы так и поступают: усиливая темпы уборки урожая и хлебосдачи, они по-хозяйски заботятся об урожае будущего года, заготовляя зяби столько, чтобы с весны 1951 года сеять яровые культуры только по парам и зяби и тем самым ликвидировать весновспашку.

Однако в большинстве районов зяби поднято мало, пахота ведется совершенно неудовлетворительными темпами. В Тегульдетском районе не заготовлено зяби и десяти процентов к плану. Только беспечностью руководителей можно объяснить низкие темпы вспашки зяби в Шегарском, Зырянском, Кривошеинском, Пышкино-Троицком и других районах.

Времени для выполнения государственного плана подъема зяби остается мало. Необходимо решительно покончить с беспечностью, коренным образом изменить положение со взметом зяби. Нужно довести ежедневные задания до каждой тракторной бригады, колхоза и строго контролировать их выполнение. Все освободившиеся от уборочных работ тракторы должны быть немедленно переключены на подъем зяби и использоваться круглосуточно. Но и этого недостаточно. Надо больше живого тягла использовать на подъеме зяби. В колхозах, выполнивших план хлебосдачи, на вспашку зяби должно быть поставлено не меньше половины живого тягла. Каждому пахарю нужно давать задания на каждый день.

Темпы пахоты во многом зависят от состояния полей. Необходимо своевременно очищать поля от соломы и других пожнивных остатков. Пахать зябь надо на положенную глубину, без огрехов и только плугами с предплужниками.

Вести взмет зяби подлинно боевыми темпами, днем и ночью, выполнить план по каждому колхозу и району — значит обеспечить высокий урожай в будущем году.

Письма в редакцию

Улучшить кинообслуживание лесозаготовителей

Коллектив Егоровского леспромхоза Туганского района, готовясь ко дню выборов в местные Советы, стремится досрочно выполнить свои социалистические обязательства по заготовке и вывозке древесины.

Однако лесорубы и возчики имеют большие претензии к работникам районной конторы кинофикации, которые все еще плохо обслуживают трудящихся предприятий. В течение лета мы не видели ни одной кинокартины, если не считать киносеанса, данного случайно заехавшим к нам киномехаником. Но это было еще в мае.

Единственное культурное развлечение у нас сейчас — это коллективное слушание радиопередач через установленный недавно приемник «Родина».

Лесорубы и возчики леспромхоза требуют от руководителей районной конторы кинофикации улучшить кинообслуживание трудящихся нашего предприятия.

В. ПОПОВ,
начальник участка Егоровского леспромхоза.

Неумолимый тов. Иванов

В рабочем поселке Нарымского шпалозавода помещение магазина пришло в ветхое состояние. Дождевая вода сквозь разрушенную крышу стекает на продукты и промышленные товары. Стены здания не оштукатурены.

Четыре года идут разговоры о постройке кового здания для магазина, но он по-прежнему находится в полуразвалившемся помещении.

В феврале этого года комиссия местного комитета профсоюза, обследовав магазин, указала на необходимость перевести его в другое здание. В мае инспектор государственной торговли, составив акт обследования, предложил директору Каргасокской сплавконторы тов. Иванову к 1 сентября с. г. обеспечить магазин пригодным помещением. В июле управляющий трестом «Томлес» тов. Сухалов обязал тов. Иванова выстроить под магазин новое здание.

Но все эти акты, директивы тов. Иванов только читает, а выполнять их, видимо, не собирается.

С. КОВАЛЕВ.

В трех километрах от Томска...

Руководители Томского райисполкома и Тимирязевского поселкового Совета не балуют своей заботой Дачный городок.

Преподаватели лесотехнического техникума, учителя начальной и семилетней школ готовятся к урокам при керосиновом освещении.

Трансляция радиопередач в Дачном городке начинается с 12 часов дня. Мы лишены возможности слушать последние известия о международной и внутренней жизни нашей страны.

Г. СОЛОВЬЕВА.

Ни пройти, ни проехать

На Большой Подгорной улице (г. Томск), недалеко от завода «Республика», нельзя не только проехать, но и пройти. Ежедневно здесь тонут в грязи автомашины и лошади. 30 сентября, например, сюда попали две лошади, которых едва удалось спасти.

Неужели Вокзальный райисполком не может найти строительного мусора и шлака, чтобы засыпать это место?

А. ГОНЧАРОВ.

По родной стране

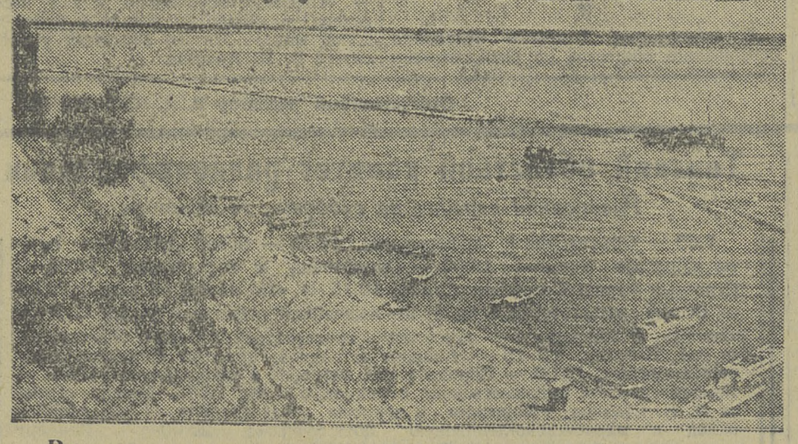

Во имя счастья всего человечества

Советская женщина Зинаида Сергеевна Чернышева, известный стране архитектор, лауреат Сталинской премии избрана делегатом второй Всесоюзной конференции сторонников мира.

— Мы хорошо помним, — говорит тов. Чернышева, — страдания нашего народа, помним пожарища наших городов и сел,— помним руины наших сокровищ— памятников многовековой культуры — и потому особо глубоко переживаем тяжелые жертвы честного, свободолюбивого корейского народа.

Трудящиеся Советского Союза с неослабным вниманием следят за событиями в Корее. Советская печать сообщает о борьбе вокруг корейского вопроса на пятой сессии Генеральной Ассамблеи Организации Объединенных Наций.

— Наглое грабительское нападение американских империалистов на Корею, — заявляет писатель Садриддин Айни, лауреат Сталинской премии, — еще более усилило и укрепило движение сторонников мира. Честные люди всего мира отчетливо и ясно сознают, что, если они останутся безучастными, если они не противопоставят поджигателям войны свою твердую волю и решимость, то в недалеком будущем корейская трагедия может повториться в их собственной стране. Вот почему все более и более усиливается борьба сторонников мира, а число их непрерывно растет.

В Москву со всех концов Советского Союза съезжаются делегаты второй Всесоюзной конференции сторонников мира. Посланцы многомиллионной армии борцов за мир везут в столицу социалистической Родины наказы рабочих и инженеров, колхозников и агрономов, студентов и ученых, писателей и артистов, композиторов и педагогов. Как клятва звучат слова знатного ленинградского кузнеца Алексея Никандровича Рябова:

— Я не забуду ни одного слова наказа, данного мне нашими турбостроителями. Считаю своим долгом передать их единодушное решение бороться за мир, против поджигателей войны, их стремление выполнить любое задание большевистской партии и советского правительства по укреплению мощи родной страны.

Делегаты везут в Москву рапорты стахановских бригад, цехов, заводов и фабрик, колхозов и МТС, совхозов, институтов, депо, новостроек. С могучей силой зазвучат на конференции эти рапорты побед тысяч и тысяч коллективов, ставших на вахту мира в дни, когда по зову великого вождя и знаменосца мира И. В. Сталина народы Советского Союза взялись за решение самой важной для страны и всего человечества задачи:

— Сделать войну невозможной!

Эшелоны сверхпланового угля и металла, несчетное количество вагонов зерна нового богатого урожая, первоклассные машины и станки, новые предприятия, новые дворцы культуры, просторные и светлые школы, лаборатории, красавцы-высотные дома, невиданные в истории агрогорода, открывающиеся новые театры, консерватории — все, что создано за время вахты мира руками творцов новой жизни, — составляет неоценимый вклад в дело мира, укрепляет могущество Советского Союза и умножает во сто крат силы мира во всем мире.

Председатель Кабинета министров Корейской народно-демократической республики г-н Ким Ир Сен в день второй годовщины установления дипломатических отношений между Корейской народно-демократической республикой и Союзом ССР обратился к Генералиссимусу И. В. Сталину с приветствием и выражением горячей благодарности.

— Внешняя политика Советского Союза, — пишет г-н Ким Ир Сен, — неизменно борющегося за демократию, свободу и независимость больших и малых наций, укрепляет в нашем народе веру в победоносное завершение священной освободительной войны против американских интервентов и их лакея — предательской клики Ли Сын Мана.

Мы знаем, что в этой войне поддержка и сочувствие миролюбивых народов всего мира, во главе с великим Советским Союзом, на стороне корейского народа.

Трудящиеся СССР от всего сердца желают мужественному корейскому народу полного успеха в его справедливой освободительной борьбе. Благородные чувства советских людей выражены в ответе товарища И. В. Сталина.

— Желаю корейскому народу, героически защищающему независимость своей страны, — говорится в ответе великого вождя трудящихся всего мира, — успешного завершения его долголетней борьбы за создание единой независимой демократической Кореи.

Разделяя эти исторические слова товарища И. В. Сталина, сторонники мира высказывают свои глубокие симпатии корейскому народу. Борцы за мир заявляют, что они будут со всей решимостью срывать планы поджигателей войны, самоотверженно защищать человечество от посягательства на его жизнь, бороться во имя свободы и счастья на всем земном шаре.

Величественные перемены

Три года прошло со времени прошлых выборов в местные Советы. А какие величественные перемены произошли в жизни советской страны!

Со всех концов Советского Союза сообщают:

— Жители Тоотси (Эстония) впервые будут избирать свой поселковый Совет. Два года назад здесь не было поселка.

— Изменилась карта города Комсомольска-на-Амуре. Там, где еще недавно были пустыри, сейчас выросли многоэтажные здания, новые улицы, кварталы.

— В городе Жданове восстановлено и заново построено около тысячи жилых домов. Многоэтажные здания прекрасной архитектуры возведены на проспекте Республики. В Ильичевском, Портовском и других районах появились новые улицы. Почти вдвое увеличился Орджоникидзевский район. В дни новой избирательной кампании город Жданов представляет собой большую новостройку. Почти на каждой улице сооружаются новые здания. В городе возводится целый квартал стоквартирных домов.

В Ленинграле только в одном нынешнем году трудящиеся Кировского района получат 46 тысяч квадратных метров жилой площади. На глазах у рабочих Кировского завода выросли замечательные многоэтажные дома, заложенные в день подписания Стокгольмского воззвания. 10 октября рядом с ними заложены два новых пятиэтажных дома. На Васильевском острове созданы новые научные институты, музеи, лаборатории.

В селе Миролюбовке (Днепропетровская область) со времени прошлых выборов сооружено 100 новых домов. В селе имеется 4 школы и 5 клубов. Недавно в Миролюбовке создана межобластная агротехническая школа.

Дадно ли в Москве, на Ленинских горах шумел лес и зеленели огороды? Сейчас здесь идет грандиозное строительство крупнейшего в мире высшего учебного заведения — МГУ.

О размахе этого высотного строительства можно судить по тому, что один только городок строителей насчитывает 70 тысяч квадратных метров жилой площади. В новом городке открыты почтовое отделение, сберегательная касса, ателье мод, стадион, прачечная. Здесь же в городке строителей построены клуб, кинотеатр, санаторий, поликлиника, детский сад и ясли, столовая, магазины, вечерняя школа рабочей молодежи.

По городку строителей можно представить, что будет представлять собою огромный город науки, растущий на Ленинских горах не по дням, а по часам!

Неузнаваемо изменились за три года города и села Советского Союза. В дни избирательной кампании агитаторы рассказывают об этих разительных переменах, повествуют о том, какие величественные стройки коммунизма начинаются на советской земле по планам гениального вождя товарища И. В. Сталина.

И люди, слушающие эти вдохновенные рассказы, видящие эти изумительные перемены, славят великого преобразователя природы, городов и жизни, ставшей настоящим счастьем советского человека.

Выставка китайского искусства

Все чаще в Москве устраиваются выставки, демонстрирующие достижения стран народной демократии. Недавно была выставка достижений народного хозяйства и культуры народной республики Болгарии. 1 октября в Третьяковской галлерее открылась выставка произведений живописи, скульптуры, графики, прикладного и декоративного искусства Китая.

Открытие выставки было приурочено к первой годовщине образования Китайской народной республики. Выставка вызвала у советских людей большой интерес и пользуется большим успехом.

Богатство выставки определяется не только тысячью экспонатов, размещенных в семнадцати залах, но и, главное, многообразием китайского искусства, в котором видно, сколь талантлив китайский народ, как велика его воля к борьбе за свободу, за светлое будущее.

На выставке представлено искусство Китая от древних времен до наших дней. Тончайшая работа мастеров знаменитого китайского фарфора, редкостная роспись миниатюр, яркая живопись, скульптуры, ковры и работы по шелку — все, что выставлено в залах, привлекает внимание богатством тем, значительностью содержания и силой исполнения.

В картинах китайских художников воплощены лучшие традиции китайского искусства, опыт русского и советского искусства. Рядом с темами борьбы за национальное освобождение широко представлены темы героического труда. С большим мастерством исполнена картина, отображающая неукротимую волю китайского народа к миру.

В центре внимания посетителей выставки тема дружбы великих народов Советского Союза и Китая. Она раскрывается в высокохудожественных картинах, скульптурах, барельефах, в портретах И. В. Сталина и Мао Цзе-дуна.

В ярком оформлении на красном бархате увековечены исторические слова вождя китайского народа Мао Цзе-дуна:

«Все видят, что сплочение великих китайского и советского народов, закрепленное договором, является долговечным, нерушимым и непоколебимым. Это сплочение неизбежно повлияет не только на процветание великих держав Китая и Советского Союза, а также на будущность всего человечества и поведет к победе справедливости и мира во всем мире».

Выставка китайского искусства свидетельствует об успехах Китайской народной республики и служит делу дружбы китайского и советского народов.

Ю. БЕРЕЖНЫЙ.

На снимке: вид на Волгу в районе будущего строительства Сталинградской гидроэлектростанции.
(Фотохроника ТАСС).

Электронная библиотека (репозиторий) Томского государственного университета
http://vital.lib.tsu.ru

Пятая сессия Генеральной Ассамблеи Организации Объединенных Наций

Утреннее заседание Политического комитета 11 октября

НЬЮ-ЙОРК, 11 октября. (ТАСС). Сегодня на утреннем заседании Политического комитета продолжалась общая дискуссия по вопросу «Объединенные действия в пользу мира» в связи с проектом резолюции, внесенной делегациями США, Канады, Англии, Турции, Филиппин, Франции и Уругвая.

Первым на утреннем заседании выступил представитель Эквадора Кеведо, который поддержал американский проект (так называемую резолюцию семи), заявив, однако, что некоторые пункты этого проекта, по его мнению, нуждаются в уточнении.

Касаясь раздела «в» проекта семи (о создании вооруженных сил ООН), представитель Эквадора высказался в том смысле, что создание таких вооруженных сил должно производиться на основе переговоров с соответствующими членами ООН и в соответствии с конституционной процедурой государств — членов ООН. По его мнению, необходимо также придать более ясную редакцию разделу «б» резолюции, касающемуся создания так называемого комитета коллективных мероприятий.

В заключение представитель Эквадора предложил внимательно изучить проект резолюции, предложенный делегацией Чили, с тем, чтобы некоторые из содержащихся в нем предложений можно было бы включить в проект резолюции семи делегаций.

Выступивший затем представитель Ирака в начале своей речи указал, что Генеральная Ассамблея должна снова сделать попытку добиться того, чтобы великие державы договорились о совместных действиях. Никогда не следует отказываться, сказал он, от мирных переговоров и мирного урегулирования всех спорных вопросов. Он заявил, что проект резолюции семи делегаций является «обходным путем» для ликвидации принципа единогласия Устава ООН.

Он сказал далее, что его делегация одобряет проект резолюции семи «в принципе» и что делегация Ирака поддержит этот проект с некоторыми поправками. Представитель Ирака подчеркнул, что, по его мнению, положения Устава ООН весьма широки и гибки и что в них могут быть найдены любые средства для поддержания мира и безопасности.

Он заявил также, что Генеральная Ассамблея в первую очередь должна изыскивать меры предотвращения войны и что в этом она зависит, прежде всего, от взаимопонимания и согласованности действий великих держав. Он высказался за то, чтобы порекомендовать Совету Безопасности выработать согласительные меры, которые обеспечили бы для Совета Безопасности возможность действовать эффективно.

После этого выступил представитель Эфиопии, который одобрил принципы, изложенные в проекте резолюции семи государств, но подчеркнул, что успех работы Организации Объединенных Наций, прежде всего, зависит от согласованных действий великих держав — пяти постоянных членов Совета Безопасности. Он поэтому поставил вопрос, не следует ли Генеральной Ассамблее обратиться к великим державам и рекомендовать им договориться по всем спорным вопросам.

Представитель Эфиопии резервировал за собой право более конкретно выступить при обсуждении проекта резолюции по пунктам.

В ходе общей дискуссии делегация СССР внесла на рассмотрение Политического комитета проекты двух резолюций. Проект первой резолюции гласит:

«Генеральная Ассамблея,

принимая во внимание особое значение согласованных действий пяти постоянных членов Совета Безопасности в деле защиты и укрепления мира и безопасности народов,

рекомендует, чтобы впредь до выделения в распоряжение Совета Безопасности вооруженных сил на основе заключения, согласно ст. 43 Устава, соответствующих соглашений, пять постоянных членов Совета Безопасности — СССР, США, Великобритания, Китай и Франция — приняли меры к обязательному осуществлению статьи 106 Устава, предусматривающей консультации между ними, и консультировались друг с другом в соответствии с указанной статьей 106 Устава, с целью таких совместных действий от имени Организации, какие могут оказаться необходимыми для поддержания международного мира и безопасности».

Проект второй советской резолюции гласит:

«В целях поддержания международного мира и безопасности в соответствии с Уставом ООН и, в частности, с главами 5, 6 и 7 Устава,

Генеральная Ассамблея рекомендует Совету Безопасности:

принять необходимые меры к обеспечению проведения предусмотренных Уставом мероприятий по выявлению любой угрозы миру или акта агрессии и по мирному урегулированию споров или ситуаций, могущих угрожать поддержанию международного мира и безопасности;

разработать мероприятия по скорейшему проведению в жизнь положений статей 43, 45, 46 и 47 Устава Организации Объединенных Наций о предоставлении государствами — членами Организации Объединенных Наций в распоряжение Совета Безопасности вооруженных сил и об эффективном функционировании военно-штабного комитета».

Выступивший во время дискуссии представитель Канады Пирсон попытался опровергнуть доводы, выставленные против некоторых положений американского проекта резолюции главой делегации СССР А. Я. Вышинским. Однако он отделался общими декларативными рассуждениями о том, что принцип единогласия в Совете Безопасности якобы «парализует» Совет, что корейский конфликт показал «необходимость усиления ООН» и что проект резолюции семи якобы не выходит за рамки Устава ООН.

Представитель Канады полностью поддержал проект резолюции семи держав.

Пирсон уклонился от детального обсуждения двух проектов резолюции, внесенных сегодня делегацией СССР, хотя и отметил, что некоторые из положений этих резолюций «могут быть поддержаны» канадской делегацией. Он также уклонился от обсуждения проекта резолюции Чили, заявив, что он остановится на этом проекте подробно в ходе дальнейшего обсуждения вопроса.

Выступившие в конце заседания делегаты Египта и Филиппин также поддержали проект резолюции семи держав. При этом представитель Филиппин Ромуло высказался в поддержку проекта резолюции СССР, предусматривающей проведение консультаций между пятью постоянными членами Совета Безопасности. Однако Ромуло заявил, что необходимо определить срок, к которому великие державы должны будут выяснить — могут ли они притти к какому-либо соглашению.

На этом утреннее заседание было закрыто.

Дневное заседание Политического комитета 11 октября

НЬЮ-ЙОРК, 11 октября. (ТАСС). На дневном заседании Политического комитета Генеральной Ассамблеи были возобновлены прения по американской и чилийской резолюциям — так называемым предложениям относительно «Объединенного действия в пользу мира». Выступивший первым представитель Пакистана Зафрулла-хан поддержал американское предложение.

Представитель Индии Рау сказал, что Индия не свяжет себя определенными обязательствами по отношению к американскому предложению до тех пор, пока она не увидит пересмотренного проекта, поскольку в комитете указывалось, что будут внесены изменения. Рау критиковал положение «а» американского предложения, как сформулированное в туманных выражениях.

В заключение Рау оговорил за собой право изложить свою общую позицию по американскому и чилийскому проектам.

Представитель Сирии Эль-Хури, заявив, что он приветствует «цели американской резолюции», указал, что сирийская делегация не может принять ту часть резолюции, в которой предусматривается созыв специальной сессии Генеральной Ассамблеи по просьбе любых семи членов Совета Безопасности, так как этот раздел резолюции представляет собой «явное нарушение Устава». Эль-Хури выразил надежду на то, что США и Советский Союз смогут разрешить разногласия и заявил, что имеются другие средства разрешения разногласий помимо войны.

После Эль-Хури выступил представитель Норвегии Ланге, который поддержал американское предложение.

Представитель Ливана Такла предложил незначительные изменения формулировок американской резолюции.

Представитель Новой Зеландии Дойдж поддержал американское предложение.

Последним выступил представитель Чехословакии Гайда, который подчеркнул, что Чехословакия весьма озабочена вопросом усиления коллективных мероприятий в пользу мира вследствие горького опыта, испытанного ею в результате саботажа коллективной безопасности, завершившегося Мюнхеном. Гайда сказал, что чехословацкая делегация последовательно поддерживает все те положения резолюции семи держав, которые ведут к укреплению ООН, но решительно выступает против предложений, имеющих целью подорвать принцип единогласия и незаконным образом передать полномочия Совета Безопасности Генеральной Ассамблее. Подчеркнув, что народы всего мира хотят сохранения принципа единогласия потому, что они знают, что этот принцип охраняет мир, Гайда сказал, что, несомненно, давление общественного мнения в их собственных странах заставило авторов совместной резолюции отказаться от того, чтобы открыто добиваться пересмотра Устава и вместо этого привело их к тому, что они нападают на принцип единогласия окольным путем. Предложения о передаче полномочий Совета Безопасности Генеральной Ассамблее имеют целью лишить Советский Союз возможности остановить агрессию. Эти предложения одновременно рассчитаны на то, чтобы замаскировать под видом «рекомендаций Объединенных Наций» будущие акты вмешательства Соединенных Штатов, которые уже показали свой агрессивный империалистический характер, вмешавшись в Индонезии, на Тайване и в Корее, перевооружив Западную Германию и создав Атлантический блок.

Таким образом, сказал Гайда, США добиваются того, чтобы «узаконить» агрессию пользуясь в этом поддержкой титовцев, которые проявляют тем самым свою готовность включиться в подготовку к новой войне.

Затем Гайда заявил, что положение, предусматривающее созыв специальных сессий Генеральной Ассамблеи, приемлемо, но что срок их созыва должен быть увеличен и необходимо устранить незаконные положения касательно созыва сессий. Он сказал, что предложение о создании комиссии по мирному наблюдению приемлемо, если состав этой комиссии будет представительным. С другой стороны, Гайда отверг как нарушение Устава положения, предусматривающие выделение вооруженных сил для их использования по рекомендации Ассамблеи, а также положение о создании комитета коллективных мероприятий.

В заключение Гайда тепло приветствовал две резолюции, внесенные 11 октября Советским Союзом, и сказал, что подлинным критерием позиции соавторов резолюции семи держав будет их отношение к этим двум советским предложениям а также к другим советским предложениям вроде призыва к сокращению вооруженных сил на одну треть.

После выступления Гайды заседание было закрыто.

События в Корее

Сообщения главного командования Народной армии Корейской народно-демократической республики

ПХЕНЬЯН, 12 октября. (ТАСС). Главное командование Народной армии Корейской народно-демократической республики сообщило сегодня утром:

На всех фронтах части Народной армии продолжают ожесточенные бои с наступающим противником.

В районе Кэсона (Кайдзио) и на восточном побережье части Народной армии решительными контрударами задержали противника, пытавшегося продвинуться на север, и нанесли ему большие потери.

ПХЕНЬЯН, 12 октября. (ТАСС). Главное командование Народной армии Корейской народно-демократической республики сообщило сегодня вечером:

На всех фронтах части Народной армии продолжают ожесточенные бои с противником.

9 октября противник в районе Кэсона (Кайдзио) при поддержке артиллерии и танков предпринял наступление в направлении Коранпхо.

В этом бою частями Народной армии было убито и ранено более 100 солдат и офицеров противника. Уничтожено 2 танка, 5 автомашин, захвачены тяжелые пулеметы, винтовки, карабины и другое вооружение.

Военные действия во Вьетнаме

ПЕКИН, 12 октября. (ТАСС). По сообщениям из Вьетнама, 12 октября в результате крупных военных побед вьетнамской Народной армии французское командование было вынуждено эвакуировать важный военный центр Северного Вьетнама город Тай-Нгуэн.

Заявление представителя генерального штаба Народной армии Демократической республики Вьетнам

ШАНХАЙ, 12 октября. (ТАСС). Как передает вьетнамское информационное агентство из Као-Банга, представитель генерального штаба Народной армии Демократической республики Вьетнам выступил с заявлением, в котором указал, что части Народной армии в результате семидневных упорных боев 8 октября полностью разгромили 4 французских батальона и основную часть другого французского полка.

Согласно сообщениям, полученным с фронта Као-Банг—Ланг-Сон, сказал этот представитель, в результате семидневных боев части Народной армии Вьетнама полностью разгромили французский полк под командованием полковника Лепажа, который двигался из Ланг-Сона в Као-Банг. В состав полка входили: 1-й и 11-й таборские (марокканские. — Ред.) батальоны, первый батальон 8-го марокканского полка и батальон парашютистов из состава иностранного легиона.

Одновременно части Народной армии перехватили другое подразделение противника, отступавшего из Као-Банга к Ланг-Сону. Эта французская часть, находящаяся под командованием подполковника Шартона и состоящая из 3-го таборского батальона, 3-го батальона 3-го полка иностранного легиона и батальона французских новобранцев, понесла тяжелые потери в горном районе западнее Донг-Хэ.

Представитель генерального штаба также сообщил, что главнокомандующий Народной армией генерал Вонгуен Зиап отдал войскам Народной армии, действовавшим в районе Као-Банг—Ланг-Сон, приказ продолжать преследование противника, нанося ему удары с целью освобождения территории от вражеских войск.

Представитель далее сообщил, что недавние бои велись на фронте протяжением в 30 километров и что французские войска понесли самые тяжелые потери в окрестностях Донг-Хэ, находящегося в 45 километрах юго-восточнее Као-Банга.

3 октября, сразу же после эвакуации Као-Банга французскими войсками, части Народной армии вступили в город. В городе была восстановлена народная власть.

В честь 33-й годовщины Великого Октября

ПРАГА, 12 октября. (ТАСС). В Чехословакии ширится социалистическое соревнование в честь 33-й годовщины Великой Октябрьской социалистической революции и предстоящего второго Всемирного конгресса сторонников мира. Уже взяли на себя обязательства многие коллективы предприятий Праги, Брно, Остравы, Братиславы и ряда других городов страны.

Известная ударница Пражского завода «Тесла» Мирослава Горакова обязалась к 7 ноября выполнить производственный план второго года пятилетки.

БУДАПЕШТ, 12 октября. (ТАСС). На заводах и фабриках Будапешта и многих других городов Венгрии ширится патриотическое движение за досрочное выполнение плана первого года пятилетки ко дню 33-й годовщины Великой Октябрьской социалистической революции.

Трудящиеся электротехнического завода «Стандард» обязались к этому знаменательному дню закончить выполнение своего годового плана и до конца года выпустить сверх плана оборудование телефонных станций для 14 тысяч линий и досрочно изготовить оборудование для радиопередаточной станции.

Трудящиеся завода «Шолуш» также решили завершить ко дню Великого Октября выполнение своего годового плана и снизить себестоимость продукции на 2 проц.

Рабочие и работницы чулочной фабрики в Перлес обязались увеличить процент продукции отличного качества.

Успехи сельского хозяйства в Северо-Восточном Китае

ПЕКИН, 12 октября. (ТАСС). Корреспондент агентства Синьхуа сообщает из Мукдена, что по мере поступления на рынок продукции нового урожая государственные торговые компании Северо-Восточного Китая начали закупку хлопка и пшеницы в крупных масштабах. К 21 сентября Маньчжурская продовольственная компания уже закупила у крестьян более 47 тыс. тонн излишков пшеницы.

Благодаря энергичным усилиям крестьян общий урожай пшеницы в Северо-Восточном Китае составил в этом году 480 тыс. тонн, что на 40 проц. превышает урожай 1943 года.

Северо-Восточный филиал Китайской хлопковой компании также активно приступил к закупке у крестьян хлопка нового урожая. В результате мер поощрения со стороны правительства посевная площадь под хлопком в этом году увеличилась в 2 раза по сравнению с прошлым годом.

Успех сбора подписей под Стокгольмским воззванием во Франции

ПАРИЖ, 12 октября. (ТАСС). Газета «Юманите» сообщает, что кампания по сбору подписей под Стокгольмским воззванием приняла во Франции за последнее время еще более широкий размах. Газета сообщает, в частности, что, по последним данным, в департаменте Сена под Стокгольмским воззванием собрано 2.800 тыс. подписей.

Совещание Трумэна с Макартуром

НЬЮ-ЙОРК, 12 октября. (ТАСС). Президент Трумэн покинул Вашингтон, вылетел на совещание с генералом Макартуром.

Встреча с Макартуром состоится в районе Тихого океана.

Преследование коммунистов и их сторонников в Японии

ШАНХАЙ, 12 октября. (ТАСС). Как сообщает токийское радио, японское министерство труда опубликовало инструкцию, которая предусматривает изгнание коммунистов и сочувствующих им лиц с частных предприятий.

К категории сочувствующих причисляются те лица которые «по личной инициативе участвуют на собраниях коммунистической ячейки, принимают участие в кампаниях по сбору денежных средств для коммунистической партии или участвуют в кампании за освобождение вычищенных руководителей компартии» и т. д.

ФИЗКУЛЬТУРА И СПОРТ

Почему мало спортсменов в добровольном спортивном обществе „Большевик“

Общество «Большевик» объединяет физкультурников шести крупных профсоюзов: работников начальных и средних школ, госучреждений, геолого-разведки, полиграфии и печати, финансово-кредитных работников, работников искусств. Однако стиль и методы работы областного совета общества, отсутствие руководства коллективами физкультуры со стороны первичных профсоюзных и комсомольских организаций привели к тому, что общество не пользуется популярностью среди членов профсоюзов. Общество малочисленно, члены его редко участвуют в различных физкультурных мероприятиях, их спортивно-технические результаты низки.

В составе областного совета общества «Большевик» числится 17 человек, активное же участие в работе принимают только 5—6 человек. Такие члены совета, как, например, тов. Карташов (типография № 1), Краснова — председатель обкома союза работников политпросветучреждений, Корнев (педучилище) не бывают даже на заседаниях совета. Многие хорошие планы и мероприятия совета остаются невыполненными. Совет не знает, что делается в низовых физкультурных коллективах, и не оказывает им практической помощи.

В результате многие низовые коллективы физкультурников этого общества бездействуют, и ряды их редеют. В области насчитывается всего 1.100 членов этого общества, вместо 3.690, как это предусматривалось планом центрального совета общества.

Областной совет мало принимает мер к созданию низовых коллективов физкультуры и не укрепляет старые. Их нет в таких крупных организациях и учреждениях, как областные советы ДОСАРМ и ДОСФЛОТ, топографический техникум и ряде других.

Коллектив физкультурников типографии № 1 политрафиздата неплохо провел прошлый зимний сезон. Там нашлись энтузиасты физкультурной работы. При активной помощи комитета ВЛКСМ они привлекли к занятиям лыжным спортом много молодежи. Была создана материальная база. Но весной сменилось руководство комитета ВЛКСМ и низового совета общества, и физкультурная работа пошла на убыль. В летних спортивных соревнованиях физкультурники типографии № 1 не принимали участия. Совет бездействовал, а комсомольская организация (секретарь тов. Дикин) не занималась вопросами физического воспитания молодежи.

Остался равнодушным к этому и областной совет общества «Большевик», он не заинтересовался тем, почему заглохла спортивная работа в типографии № 1, не помог оживить деятельность физкультурного коллектива.

Немало молодежи, желающей заниматься физической культурой, имеется в областной и городской конторах Госбанка, в финансово-кредитном, библиотечном, топографическом техникумах. Но к регулярным занятиям спортом молодежь никто не привлекает, спортивных секций здесь нет.

В общество «Большевик» входят Томский педагогический и Колпашевский учительский институты. О работе физкультурного коллектива Колпашевского учительского института в облсовете вообще ничего неизвестно, так как отчетов председатель совета низового коллектива не присылает, а работники областного совета ни разу в г Колпашево не были.

В Томском педагогическом институте имеются большие возможности для развития физкультуры и спорта. Здесь в 1949 году открыт факультет физического воспитания. В институте насчитывается более десяти преподавателей, имеющих специальное физкультурное образование, свыше 100 студентов, избравших физическую культуру своей профессией. Казалось бы, этот коллектив должен был стать опорой общества, должен помогать другим учреждениям в организации физкультурной работы. Но факультет физического воспитания даже в самом институте не занял ведущей роли в развитии физкультуры и спорта.

Руководители кафедры физического воспитания (заведующий тов. Далингер) и совета низового физкультурного коллектива (председатель тов. Шорохов) слабо организуют занятия студентов в спортивных секциях, не ведут подготовку студентов к сдаче норм ГТО. В результате, в институте подготовлен всего 31 значкист ГТО II ступени, вместо 100 по плану, мало спортсменов-разрядников, не готовятся общественные инструкторы.

Физкультурники пединститута не принимали участия в большинстве летних спортивных мероприятий города и области. Только сейчас в связи с началом учебного года в институте намечается некоторое оживление в спортивной работе.

Таким образом, почти во всех низовых коллективах физкультуры общества «Большевик» вся работа пущена на самотек.

На конференции членов общества «Большевик», которая проходила в апреле этого года, деятельность областного совета была подвергнута критике, были намечены меры для дальнейшего улучшения деятельности общества.

Прошел летний спортивный сезон, а большинство пунктов решения, принятого конференцией, так и не выполнено, положение дел не улучшилось.

В обществе плохо поставлена подготовка общественных инструкторов и судей. За лето областной совет не удосужился провести хотя бы один семинар для председателей советов низовых коллективов физкультуры, общественных инструкторов и судей.

Недавно секретариат ВЦСПС принял решение о проведении смотра-конкурса коллективов физкультуры. Этот смотр должен способствовать оживлению деятельности старых, созданию новых коллективов. Но большинство низовых коллективов Томского общества «Большевик» ничего не знает о смотре. Областной совет общества даже не провел совещание по этому вопросу с председателями низовых коллективов физкультуры, не создал смотровую комиссию.

Ничего не предпринял областной совет, чтобы организованно встретить зимний спортивный сезон. Общество получило в прошлом году помещение под лыжную станцию, но ремонт этого помещения еще не начат. Большую помощь обществу в подготовке лыжной станции к зиме могли бы оказать областные советы профсоюзов, но они не проявляют интереса к тому, как поставлена физкультурная работа в первичных профсоюзных организациях и в обществе «Большевик».

Странную позицию по отношению к спортивному обществу «Большевик» занимают обком и горком по делам физкультуры и спорта. О всех непорядках в обществе они знают, но мирятся с ними, как профсоюзные и комсомольские организации мирятся с тем, что большая часть трудящихся учреждений не имеет возможности заниматься физической культурой.

А. БАТУРИН.

Извещения

14 октября 1950 г., в 8 часов вечера, в читальном зале библиотеки Дома офицеров Советской Армии — «Обзор новых произведений художественной литературы». Лектор — т. С. И. Пастернок.

Вход свободный.

*

В планетарии Томского отделения Всесоюзного общества по распространению политических и научных знаний (проспект им. Ленина, 36) 14 октября, в 7 часов вечера, состоится лекция «Солнце и земля». Читает доцент университета А. М. Лейкин.

15 октября, в 12 час. дня, лекция — «Строение вселенной» и в 7 часов вечера — «Было ли начало и будет ли конец мира». Читает ассистент университета В. И. Анжина.

Ответственный редактор В. А. КУЗЬМИЧЕВ.

ТОМСКИЙ ОБЛАСТНОЙ
ДРАМАТИЧЕСКИЙ ТЕАТР
им. В. П. Чкалова

14 октября
«ЯБЛОНЕВАЯ ВЕТКА»
15 октября утром и вечером
«ВОЛКИ И ОВЦЫ»
17 октября
«ЗАКОН ЗВЕЗДЫ»
18 октября
«ЯБЛОНЕВАЯ ВЕТКА»
Начало спектаклей в 8 часов вечера.
Открыта предварительная продажа сезонных абонементов.

КИНО имени М. ГОРЬКОГО
14 октября
Новый художественный фильм
«ПАЯЦЫ»
Начало: 1 ч., 2 ч. 30 м., 3 ч. 40 м., 5 ч., 6 ч. 30 м., 8 ч., 9 ч. 30 м., 11 ч.
Принимаются коллективные заявки.

ТОМСКИЙ ДОМ ОФИЦЕРОВ СОВЕТСКОЙ АРМИИ
14, 15 октября
Демонстрируется музыкальная кинокомедия
«СВИНАРКА И ПАСТУХ»
Начало в 8 и 10 часов вечера.
Касса с 6 часов.
15 октября
Детский киноутренник. Художественный кинофильм
«БЕЛЫЙ КЛЫК»
Начало в 12 часов дня.
Касса с 10 часов утра.

В соответствии с решением горисполкома, управление сторожевой охраны при горисполкоме ликвидируется с 15 октября 1950 года.

Предприятия, организации и учреждения города заключившие договоры на охрану объектов на 1950 г., могут считать их в силе до 1951 года.

Ликвидком.

ТРЕБУЮТСЯ для работы в управлении старший экономист-финансист, старший бухгалтер-ревизор и начальник планово-реализационного отдела. Обращаться: пер. Нахановича, 12, 4-й этаж, Главнефтесбыт, отдел кадров.

ТРЕБУЮТСЯ на постоянную работу: инженеры-механики для работы в аппарате и цехах завода.
Обращаться: завод резиновой обуви, отдел кадров.
5—1.

ТРЕБУЕТСЯ бухгалтер. Обращаться: Набережная р. Ушайки, 18, областной Дом народного творчества.

ТРЕБУЮТСЯ на постоянную работу в городе и в отъезд в сельскую местность: инженеры и техники по деревообработке, инженеры и техники по лесохимии, техники-нормировщики, работники снабжения, механики на локомобили, опытные пилорамщики, бухгалтер и бухгалтер-ревизор.
Обращаться: ул. им. Розы Люксембург, № 111, межрайлесхимпромсоюз, телефон № 37-57.
2—1

ТРЕБУЕТСЯ слесарь-водопроводчик по паровому отоплению. Обращаться: Советская, 47, типография № 1 полиграфиздата, к директору. 2—2

Томский областной комитет радиоинформации

Расписание передач на субботу, 14 октября

7.50 — Объявления и информации; 12.15 — Обзор областной газеты «Красное Знамя»; 18.00 — Объявления и информации; 18.05 — Строевые марши Советской Армии; 18.15 — «По нашей области»; 18.30 — Беседа «Подготовка к выборам—важнейшее событие в жизни Советов области». У микрофона — заместитель председателя Томского облисполкома тов. Киселев; 18.45 — Концерт эстрадного оркестра Ленинградского радиокомитета; 19.00 — Передача для пионеров и школьников; 19.20 — Концерт детской художественной самодеятельности; 19.35—Беседа «Работа И. В. Сталина. «Марксизм и вопросы языкознания» — выдающийся вклад в марксистско-ленинскую философию»; 20.00 — Концерт по заявкам радиослушателей Томска; 21.00 — Передачи из Москвы.

Томский клуб ДОСФЛОТ'а
ОБЪЯВЛЯЕТ НАБОР НА КУРСЫ
радистов-операторов, мотористов, капитанов-малотоннажников.
Срок приема—до 1 ноября 1950 года.
Заинтересованные организации могут заключать договоры. Об условиях справляться с 9 до 17 часов по адресу: Славянский базар, № 3.
2—2

Срочно **ТРЕБУЮТСЯ**: главный бухгалтер и сторожа. Обращаться в часы занятий по адресу: Красный пер., 15, в контору Главрыбсбыта. 3—1

ТРЕБУЕТСЯ счетовод-кассир. Обращаться в часы занятий по адресу: улица Равенства, № 38, артель «Рекорд», отдел кадров.

ТРЕБУЕТСЯ машинистка. Обращаться по адресу: Затеевский пер., № 10, Томский финансово-кредитный техникум.

ОТДЕЛ ОБЪЯВЛЕНИЙ
издательства газеты „Красное Знамя"
ПРИНИМАЕТ
РЕКЛАМЫ и ОБЪЯВЛЕНИЯ
ежедневно с 9 час. утра до 5 час. дня
Проспект им. Ленина, № 15.

Адрес редакции: гор. Томск, просп. им. Ленина, № 13. Телефоны: для справок (круглые сутки) — 42-42, ответ. редактора — 37-37, зам. редактора — 37-70, ответ. секретаря — 31-19, секретариата — 42-40, отделов: партийной жизни — 37-77, пропаганды — 47-45, вузов, школ и культуры — 37-33, сельского хозяйства — 37-39, промтранспортного — 37-75, советского строительства и информации — 42-46, отдела писем — 37-38, объявлений — 37-36, стенографисток — 33-94, директора типографии 37-72, бухгалтерии — 42-42.

К30727 г. Томск. Типография «Красное Знамя». Заказ 1945