Электронная библиотека (репозиторий) Томского государственного университета
http://vital.lib.tsu.ru

Пролетарии всех стран, соединяйтесь!

КРАСНОЕ ЗНАМЯ

ОРГАН ТОМСКОГО ОБКОМА И ГОРКОМА ВКП(б), ОБЛАСТНОГО И ГОРОДСКОГО СОВЕТОВ ДЕПУТАТОВ ТРУДЯЩИХСЯ

№ 244 (8551) | Воскресенье, 10 декабря 1950 г | Цена 20 коп.

УКАЗ
ПРЕЗИДИУМА ВЕРХОВНОГО СОВЕТА РСФСР
О проведении выборов в Верховный Совет РСФСР

В связи с истечением 9 февраля 1951 года полномочий Верховного Совета РСФСР второго созыва, на основании статьи 37 Конституции РСФСР, Президиум Верховного Совета Российской Советской Федеративной Социалистической Республики постановляет:

Назначить выборы в Верховный Совет РСФСР на воскресенье 18 февраля 1951 года.

Председатель Президиума Верховного Совета РСФСР М. ТАРАСОВ.

Секретарь Президиума Верховного Совета РСФСР П. БАХМУРОВ.

Москва, 9 декабря 1950 года.

Беззаветно служить народу

Широко развернулась в нашей стране избирательная кампания по выборам в местные Советы. Высокий патриотический подъем царит всюду: на заводах и стройках, в колхозах и МТС, учебных заведениях. Все советские люди охвачены единым стремлением — в честь выборов в местные Советы добиться новых успехов в социалистическом соревновании, в борьбе за выполнение и перевыполнение народнохозяйственного плана 1950 года.

С новой силой осознает советский человек в эти дни счастье творческого труда, которое дала ему Великая Октябрьская социалистическая революция, партия Ленина—Сталина.

13 лет назад товарищ Сталин, выступая на предвыборном собрании избирателей Сталинского избирательного округа гор. Москвы 11 декабря 1937 года, говорил:

«На наших фабриках и заводах работают без капиталистов. Руководят работой люди из народа. Это и называется у нас социализмом на деле. На наших полях работают труженики земли без помещиков, без кулаков. Руководят работой люди из народа. Это и называется у нас социализмом в быту, это и называется у нас свободной, социалистической жизнью».

На основе Сталинской Конституции в нашей стране проводятся действительно свободные и действительно демократические выборы, примера которым нет в истории человечества. Народ свободно выбирает своих представителей во все органы государственной власти, он облекает своих избранников огромным доверием, высокими правами государственного деятеля.

Наш депутат — это подлинный избранник народа. Он беззаветно служит своему народу и, проводя в жизнь политику партии и советского правительства, борется за кровные интересы народа.

Огромное значение в деятельности наших депутатов имеет их постоянное и тесное общение с избирателями. В своей исторической речи 11 декабря 1937 года товарищ Сталин указывал, что функции избирателей не кончаются выборами, что они продолжаются на весь период существования Совета данного созыва. Избиратели должны постоянно держать под контролем своих депутатов и внушать им, чтобы они ни в коем случае не спускались до уровня политических обывателей, чтобы они оставались на посту деятелей ленинско-сталинского типа.

Избиратели, народ, говорил товарищ Сталин, должны требовать от своих депутатов, чтобы они «...были такими же ясными и определенными деятелями, как Ленин, чтобы они были такими же бесстрашными в бою и беспощадными к врагам народа, каким был Ленин, чтобы они были свободны от всякой паники, от всякого подобия паники, когда дело начинает осложняться и на горизонте вырисовывается какая-нибудь опасность, чтобы они были также свободны от всякого подобия паники, как был свободен Ленин, чтобы они были также мудры и неторопливы при решении сложных вопросов, где нужна всесторонняя ориентация и всесторонний учет всех плюсов и минусов, каким был Ленин, чтобы они были также правдивы и честны, каким был Ленин, чтобы они также любили свой народ, как любил его Ленин».

Долг депутата — быть государственным деятелем ленинско-сталинского типа, честно и беззаветно служить народу, как учил В. И. Ленин, как учит И. В. Сталин.

Большую работу в нашей области провели местные Советы и их депутаты за последние три года. Депутаты Советов настойчиво добивались выполнения и перевыполнения производственных планов, постоянного улучшения работы культурных и бытовых учреждений по удовлетворению запросов трудящихся.

Огромную помощь нашей области оказывают партия и советское правительство в развитии промышленности, сельского хозяйства, науки и культуры, в проведении благоустройства наших городов и сел. Опираясь на эту помощь, под руководством партийных организаций депутаты местных Советов проявляли широкую инициативу в решении коренных вопросов хозяйственного и культурного строительства, привлекали к управлению государством массы трудящихся.

Есть много примеров того, как депутаты, облеченные высоким народным доверием, по-государственному решали важнейшие жизненные вопросы.

Большим авторитетом и уважением среди избирателей пользуется депутат Кривошеинского районного Совета тов. Липовка. Она активно участвует в деятельности районного Совета, в решении задач организационно-хозяйственного укрепления колхозов, бытового и культурного строительства. Поддерживая постоянную связь с избирателями, тов. Липовка внесла на рассмотрение Совета ряд важных вопросов и добилась положительного их разрешения. По ее инициативе и прямом участии силами общественности благоустроено село Никольское: отремонтированы дороги, сделаны тротуары, проведено озеленение.

По-государственному подходит к решению практических задач в развитии колхозов, в улучшении деятельности предприятий лесной промышленности, культурно-просветительных учреждений депутат Нарымского сельского Совета, Парабельского района, И. Ф. Сидельников — партизан гражданской войны, отец Героя Советского Союза. За время своей депутатской деятельности он глубоко вникал в деятельность колхозов, содействовал их организационно-хозяйственному укреплению. Ценную инициативу проявил тов. Сидельников в налаживании работы сельской библиотеки и избы-читальни.

Большую работу провела постоянная промышленная комиссия Вокзального райсовета, которой руководит депутат тов. Панферов. Комиссия глубоко изучала деятельность предприятий местной промышленности Вокзального района, внесла ряд ценных предложений по улучшению их работы, добилась осуществления этих предложений.

Большинство депутатов местных Советов прежнего созыва с честью оправдало доверие народа, добросовестно выполняя свои депутатские обязанности, и сейчас вновь выдвинуто кандидатами в депутаты областного, городских, районных, сельских и поселковых Советов.

Долг и обязанность депутатов — честно служить народу, настойчиво проводить политику партии и правительства, держать постоянную связь с избирателями, чутко прислушиваться к их голосу, выполнять наказы избирателей.

Большое значение в успешной деятельности Советов будут иметь проходящие сейчас повсеместно встречи кандидатов в депутаты со своими избирателями. На этих встречах высказывается много критических замечаний по работе местных Советов, избиратели вносят ценнейшие предложения по улучшению деятельности государственных, общественных, хозяйственных учреждений и организаций. Долг и обязанность исполкомов Советов и кандидатов в депутаты состоит в том, чтобы внимательно учесть наказы избирателей, сделать все необходимое для их выполнения.

Депутат должен всегда являть пример государственного подхода к решению практических вопросов, быть организатором масс, поднимать их творческую инициативу, поддерживать все новое, прогрессивное. В своей деятельности депутаты должны всегда иметь перед собой образы великих вождей и учителей советского народа Ленина и Сталина, стремиться во всем быть похожими на них.

СТАХАНОВСКИЙ МЕСЯЧНИК ЛЕСОЗАГОТОВОК

Четкая организация труда—основа выполнения суточного графика вывозки леса

На предприятиях треста „Томлес"

7 декабря 1950 года

По сравнению с предыдущим днем коллективы Тегульдетского, Чаинского, Калтайского, Батуринского и Пудинского леспромхозов добились некоторого увеличения количества вывезенного леса. В Берегаевском, Зырянском, Красноярском и Нибегинском леспромхозах вывозка леса снизилась.

В большинстве предприятий медленно идет механизированная вывозка древесины. Например, в Батуринском леспромхозе на вывозке леса используются 14 автомашин из 29, остальные не поставлены на вывозку из-за того, что отстает заготовка леса. Здесь вместо пяти электростанций эксплоатируются две, причем суточная выработка на электростанцию составляет лишь 40 кубометров.

По таким же причинам допустил снижение вывозки древесины Пышкино-Троицкий леспромхоз. На дорогах работает половина всего количества автомашин, из имеющихся шести мощных тракторов С-80 используется один, трелевка леса к лесовозным дорогам производится лишь пятью тракторами КТ-12 из имеющихся 14-ти. Выработка на одну электролебедку составила за 7 декабря 19 кубометров вместо 70, которая достигнута в ряде других предприятий при двухсменной работе этих механизмов.

Ни одно предприятие за прошедшие сутки не выполнило графика. Главная причина в том, что директоры и инженеры лесозаготовительных предприятий попрежнему недооценивают значения полного использования механизмов, даже вполне исправные механизмы используются не с полной загрузкой. Например, в Нибегинском леспромхозе выработка на одну электростанцию составила 25 кубометров за смену. В Парабельском леспромхозе выработка на трактор КТ-12 составляет 17 кубометров в смену.

Серьезным недостатком в работе ряда леспромхозов является отсутствие контроля за расстановкой сезонной рабочей силы и организации труда колхозных лесорубов и возчиков. Поэтому низка производительность труда многих колхозников. Так, в Пудинском леспромхозе выработка колхозных лесорубов в среднем составляет 36 процентов нормы, а возчиков — 63 процента. В Тегульдетском леспромхозе выработка составляет соответственно 22 и 51 процент, в Чаинском леспромхозе — 47 и 41 процент. Тем не менее, многие руководители леспромхозов вместо улучшения организации труда до сих пор продолжают ссылаться на недостаток рабочей силы.

В текущем лесозаготовительном сезоне директорам предприятий предоставлены большие права в деле расстановки и использования сезонников. Это накладывает на них большую ответственность за организацию труда сезонников, но ряд руководителей попрежнему считает, что организацией труда сезонных рабочих должны заниматься районные организации, поэтому сами стоят в стороне от этого дела.

Надо добиться полной загрузки всех механизмов, улучшать организацию труда колхозных лесорубов и возчиков, чтобы дать возможность каждому рабочему добиться не только выполнения, но и перевыполнения дневных норм.

ПОВЫШАЮТ ВЫРАБОТКУ

БАТУРИНО. (По телеграфу). Электромотористы Батуринского леспромхоза начинают работать по методу знатного электропильщика области Тимофея Шмакова. Первым перешел на работу по новому методу электропильщик Николай Чилик. 5 декабря его укрупненная бригада заготовила 211 кубометров древесины при норме 120 кубометров. Бригада дала слово с каждым днем повышать свои трудовые показатели с тем, чтобы ко дню выборов в местные Советы—17 декабря—довести выработку до 400 кубометров в день.

ЗА УСПЕШНОЕ ВЫПОЛНЕНИЕ ОБЯЗАТЕЛЬСТВ ПО ДОСРОЧНОМУ ЗАВЕРШЕНИЮ СЕЗОННОГО ПЛАНА ЗАГОТОВКИ И ВЫВОЗКИ ЛЕСА ЗАНОСЯТСЯ НА ОБЛАСТНУЮ ДОСКУ ПОЧЕТА:

Я. П. РЫМША — электролебедчик Тимирязевского леспромхоза, выполняющий норму выработки на 160—165 процентов.

Н. С. НИКИТИН — электролебедчик Тимирязевского леспромхоза, выполняющий дневную норму выработки на 114 процентов.

К. Н. НИКИТИН — тракторист Тимирязевского леспромхоза, выполняющий дневную норму выработки на 160 процентов.

И. А. САЛЬНИКОВ — тракторист Тимирязевского леспромхоза, выполняющий дневную норму выработки на 145—150 процентов.

М. И. БАРАНОВ — тракторист Тимирязевского леспромхоза, выполняющий дневную норму выработки на 110 процентов.

С. Ф. КУТАШОВ — лесоруб колхоза «Новая заря», Томского района, выполняющий дневную норму выработки на 170 процентов.

Д. Ф. КУТАШОВ — лесоруб колхоза «Новая заря», Томского района, выполняющий дневную норму выработки на 170 процентов.

М. В. ХМИЛЕВСКИЙ — лесоруб колхоза «Новая заря», Томского района, выполняющий дневную норму выработки на 170 процентов.

М. А. ЦИПАЕВ — лесоруб колхоза «Объединение», Томского района, выполняющий дневную норму выработки на 130 процентов.

И. Е. ЧУРАКОВ — возчик колхоза «Объединение», Томского района, выполняющий дневную норму выработки на 130 процентов.

М. П. ЖОРОВА — член колхоза «Объединение», Томского района, выполняющая дневную норму выработки на лесозаготовительных работах на 130 процентов.

Мы можем работать лучше

Мы прилагаем все силы к тому, чтобы дать больше леса Родине. Особенно сильно возросло наше стремление производительно работать с того момента, как мы узнали о стройках коммунизма на Волге, в Средней Азии, на Украине и в Крыму. Мы дали слово вдвое повысить производительность труда, на полную мощность использовать механизмы, вверенные нам государством.

Путь к достижению высокой производительности труда мы видим в освоении передовых методов работы. На нашем лесозаготовительном участке Сулзат Молчановского леспромхоза были организованы 3 укрупненные бригады, которые начали работу по методу Тимофея Шмакова. В первые дни после организации дела по-новому мы добились неплохих результатов. Наша бригада в 15 человек выполняла норму на 250 процентов, а иной день и больше.

Однако в последние дни мы резко снизили производительность труда. Получилось это из-за того, что на участке нет запасных частей для электропил К-5, таких, как ведомые звездочки, подшипники, цепи. Не организован ремонт пил — при самой незначительной неполадке в механизме вся бригада останавливает работу, так как моторист садится у пня и ремонтирует пилу.

Из-за такой постановки дела с ремонтом механизмов моя бригада простаивает по 3—4 часа, и дневное задание выполняет только на 160—170 процентов. Если бы были запасные части к пилам и механизмам электростанции, мы выполняли бы норму не менее чем на 300 процентов.

Наша бригада просит работников отдела технического снабжения треста «Томлес» обеспечить нас запасными частями, чтобы мы могли производительно использовать каждую минуту рабочего времени.

М. ТУНГУСОВ,
моторист электропилы Молчановского леспромхоза.

Когда нет чувства нового

Первоклассная лесозаготовительная техника, которой располагает Колпашевский леспромхоз, почти вытеснила простейшие средства производства. При умелом использовании этой техники открываются прекрасные возможности для внедрения высокой культуры работы предприятия, передовых форм организации производства и новых, прогрессивных методов труда. Однако все это еще не нашло своего места на предприятии. Работа здесь организована по устаревшей технологии, культура труда низка. Вот основная причина того, что предприятие длительное время не может преодолеть свое отставание.

В прошлом сезоне леспромхоз задолжал государству десятки тысяч кубометров делового леса. С первых месяцев этого сезона осенне-зимних лесозаготовок задолженность не только не уменьшается, а с каждым днем растет.

В ноябре леспромхоз несколько увеличил вывозку леса, но отставание, сложившееся в течение года, до сих пор не ликвидировано.

Причина в том, что руководители предприятия не прониклись чувством нового, не придают значения всему передовому, прогрессивному, в своей практике не проявляют оперативности и поэтому часто запаздывают с проведением необходимой перестройки работы, диктуемой обстановкой. Кампанейский подход к делу, ориентировка на прошлые годы, — мол, раньше было хуже, — мешают им видеть недостатки и промахи, действуют успокаивающе, делают их пассивными и нетребовательными.

В начале сентября 1950 года коллектив Пышкино-Троицкого леспромхоза перешел на почасовой график. Пример, заслуживающий широкого распространения и внедрения его во всех леспромхозах области.

Как же подхватили этот почин в Колпашевском леспромхозе? Заместитель директора по политчасти, он же секретарь парторганизации, тов. Волков организовал спешное обсуждение этого вопроса на открытом партийном собрании, которое приняло пространное постановление. Но, одобрив этот почин, в леспромхозе вскоре о нем забыли. Партийное собрание поручило директору тов. Агееву и главному инженеру тов. Третьякову разработать организационно-технические мероприятия для внедрения почасового графика заготовки и вывозки леса, но они не выполнили постановления партсобрания. Это ли не пример формального отношения к делу, имеющему большое государственное значение!

Пиковский механизированный участок — самый крупный в леспромхозе — работает плохо. Начальник участка тов. Алексеев до глубокой ночи просиживает за изучением сводок, но никак не может найти причины плохой работы механизмов. Ему и невдомек, что по его же вине передовые методы труда не проникают в производство, ибо он один из тех, кто цепляется за старое, не поддерживает инициативу стахановцев. При его молчаливом согласии на участке ликвидирован поточный метод организации лесозаготовок.

Три месяца назад электролебедчик Тимирязевского леспромхоза тов. Потекин освоил и внедрил трелевку леса спаренными лебедками, что повысило производительность этих механизмов в два раза. Руководители Колпашевского леспромхоза направили поучиться работать у Потекина электролебедчика Пиковского участка Михаила Егорова. Освоив новый метод трелевки, Михаил Егоров вернулся с желанием внедрить его в своем леспромхозе. Но вместо поддержки стахановец встретил холодное равнодушие. Главный инженер тов. Третьяков, ссылаясь на мелколесье, нехватку электроэнергии, просто запретил работать на спаренных лебедках, а Егорова перевел на ремонтные работы.

Передовые люди лесозаготовительных предприятий высоко оценили почин электропильщика Калтайского леспромхоза тов Шмакова, освоившего заготовку леса укрупненной бригадой. Но в Колпашевском леспромхозе не увидели в этом новых резервов повышения производительности труда. Размышляя у себя в кабинете, тт. Агеев и Третьяков пришли к выводу, что «метод Шмакова хороший, но применить его у нас невозможно».

На механизированном плотбище «9-й километр» решили внедрить метод Тимофея Шмакова. Но организационной помощи от тов. Третьякова, приехавшего по этому поводу на плотбище, здесь не получили. Попытка работать по-новому оказалась неудачной. Вместо того, чтобы помочь исправить допущенные недостатки и наладить дело, главный инженер, констатировав неудачу, сделал вывод, что применить новый метод заготовки леса невозможно, о чем сообщил в управление леспромхоза.

Это ли не пример безответственности и бюрократического отношения к новым начинаниям?

Все эти недостатки и промахи можно было не допустить, если бы партийная организация повседневно осуществляла свой контроль за хозяйственной деятельностью администрации, если бы руководители парторганизации не по-семейному, а по партийному требовали ответственности с хозяйственных руководителей, организовали бы массово-политическую работу в коллективе лесозаготовителей.

Но заместителю директора по политической части тов. Волкову не до этого. Он перегружен хозяйственными делами и поэтому смотрит на свой важный участок работы, на который поставлен, с позиции хозяйственника. Он упускает работу с людьми, не прислушивается к справедливым замечаниям коммунистов.

Оберегая свое самолюбие, директор тов. Агеев игнорирует критические замечания рабочих, решения партийных собраний. Критику он воспринимает болезненно, как личное оскорбление. Часто ему делали замечания на неправильные методы руководства, что это отрицательно сказывается на работе коллектива предприятия.

Признавая свои недостатки, тов. Агеев не раз обещал их исправить, обеспечить выполнение плана. Но все это осталось пустым обещанием, задолженность государству по заготовке леса растет все больше и больше.

В. ПАНОВ.

КАНДИДАТЫ В ДЕПУТАТЫ ТОМСКОГО ОБЛАСТНОГО СОВЕТА ДЕПУТАТОВ ТРУДЯЩИХСЯ

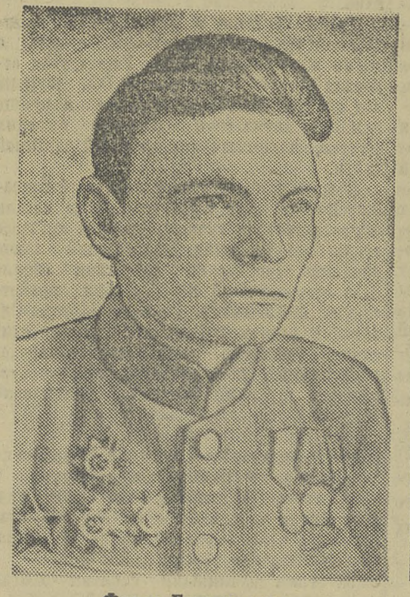

Федор Григорьевич МИХАЛЕВ — кандидат в депутаты Томского областного Совета по избирательному округу № 75.

Петр Федорович КОЗЛОВ — кандидат в депутаты Томского областного Совета по избирательному округу № 77.

Алексей Ефимович ГРИЦЕНКО — кандидат в депутаты Томского областного Совета по избирательному округу № 78.

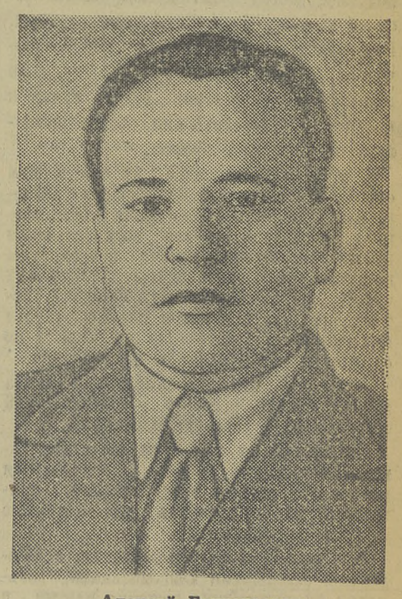

Алексей Григорьевич ЖУРАВЛЕВ — кандидат в депутаты Томского областного Совета по избирательному округу № 79.

Электронная библиотека (репозиторий) Томского государственного университета
http://vital.lib.tsu.ru

ПАРТИЙНАЯ ЖИЗНЬ

Сила партийной организации в связи с массами

Секретарь партийной организации колхоза имени Сталина, Зырянского района, тов. Сливкин в своем письме затронул очень важные вопросы деятельности сельских партийных организаций. Действительно, нам очень много надо подумать нам тем, как улучшить работу партийных организаций, усилить их влияние на все участки хозяйственного и культурного строительства на селе.

Первейший долг партийных организаций — держать постоянную крепкую связь с массами, учить массы и учиться у масс, воспитывать их в духе высокой сознательности, чтобы колхозники выше всего ставили интересы государства. Сила партийной организации в связи с массами. Партийная организация не добьется успеха, если она не имеет прочной связи с массами, не знает их настроений и запросов, не работает с людьми. Одними распоряжениями, приказами нельзя добиться прочных хозяйственных успехов. Товарищ Сталин учит, что метод убеждения является основным методом руководства партии классом.

На что мы обращаем основное внимание? На то, чтобы у каждого колхозника на первом месте стояли общественные интересы колхоза. Отсталые настроения проявлялись не раз, имеются еще и теперь, но все реже и реже приходится встречаться с фактами пренебрежительного отношения к интересам коллектива, со случаями рвачества и лености. Сами колхозники теперь строго следят за трудовой дисциплиной и не прощают наплевательского отношения к общественному добру. Колхозники подсказывают правлению артели и партийной организации пути изыскания резервов для нового роста общественного богатства.

Большинство колхозников честно выполняет порученное дело. Особенно хорошо работали колхозники в период уборки урожая и хлебозаготовок. Уборка урожая проведена в более сжатые сроки, чем в прошлом году. Наш колхоз одним из первых в районе выполнил план хлебопоставок. Полностью засыпаны семена под посев будущего года, значительно больше, чем в прошлые годы, поднято зяби. Наведен порядок на животноводческих фермах, перевыполняются задания по надою молока, настригу шерсти.

Колхозники нашей сельхозартели, как и в прошлом году, выступили инициаторами районного социалистического соревнования на лесозаготовках. Они борются за выполнение квартального плана лесозаготовок ко дню выборов в местные Советы, а годового задания — к 33-й годовщине Советской Армии.

Партийная организация держит постоянную связь с колхозниками, советуется с ними, внимательно относится к каждому ценному их предложению, поощряет их.

Крепить связь с массами — это значит, прежде всего, повседневно и глубоко вести политическую, воспитательную работу. В каждую полеводческую бригаду и животноводческую ферму мы послали агитаторов. В их числе — члены правления, бригадиры, депутаты сельского Совета, заведующие фермами, стахановцы. Они знакомят трудящихся с внутренней и внешней политикой партии и правительства, мобилизуют массы на выполнение и перевыполнение хозяйственных планов, популяризируют достижения передовых людей, новаторов колхозного производства. Раз в неделю мы собираем агитаторов для инструктажа, намечаем совместно темы бесед, советуем, как лучше эти беседы построить, какие материалы использовать. На таких инструктивных совещаниях агитаторы рассказывают о своем опыте, говорят о вопросах, которые им задают колхозники.

В колхозе выпускается многотиражная стенная газета, и в бригадах, кроме того, боевые листки, «молнии». Стенная печать играет большую роль во всей политической работе парторганизации.

Партийная организация внимательно изучает кадры, воспитывает их в духе партийной и государственной дисциплины. При оценке деятельности руководящих работников, мы учитываем отзывы колхозников, внимательно прислушиваемся к их предложениям и замечаниям. В прошлом, до объединения колхозов, полеводческая бригада № 4 была самой отстающей: трудовая дисциплина ослабла, затягивались хозяйственные кампании. Дело в том, что у руководства этой бригады стоял безинициативный, малоавторитетный человек. По просьбе колхозников он был отстранен от работы. Другое положение сейчас, когда бригадиром туда послан коммунист Александр Стариков. За короткое время бригада, руководимая тов. Стариковым, вышла в число передовых, занесена на колхозную доску почета.

Партийная организация не ошиблась, рекомендовав руководителем животноводческих бригад коммуниста Григория Старикова. Инициативный, требовательный к себе и к подчиненным, тов. Стариков поставил животноводство артели на путь быстрого подъема. По его инициативе создана строительная бригада из 7 человек, которая произвела капитальный ремонт коровника, овчарника и других скотопомещений.

Имея тесную связь с массами, мы можем лучше изучать деловые качества того или иного работника, своевременно исправлять ошибки.

Немало полезных и хороших дел в колхозе осуществлено под руководством партийной организации. Но это только начало. В жизни артели, в деятельности партийной организации по организационно-хозяйственному укреплению колхоза еще имеется уйма нерешенных вопросов.

До сих пор у нас не разработан перспективный план развития артельного хозяйства, не решен вопрос, где быть хозяйственному центру. Безусловно, это намного затрудняет строительство.

Партийная организация прошла мимо такой ошибки правления, как создание производственных бригад по территориальному принципу. Каждый населенный пункт был выделен в постоянную бригаду. Такое распределение рабочей силы не отвечает интересам артели. Только производственный принцип построения бригад может обеспечить наиболее полное использование материальных, технических и трудовых ресурсов колхоза.

Много недостатков во внутрипартийной работе. Не все проводимые нами партийные собрания являются настоящей школой воспитания коммунистов. Бывает так, что вопросы ставятся на обсуждение без предварительной подготовки. Не случайно, что такие собрания проходят вяло, на них нет должной критики недостатков.

Есть у нас претензии к Колпашевскому райкому партии. Бывают случаи, когда в неделю, притом с большим опозданием, к нам приходят 5—6 постановлений бюро райкома, в которых обязательно имеется пункт: «Обсудить на партийном собрании». Такая практика не может нас научить чему-либо полезному.

Желательно, чтобы райком анализировал поступающие от нас протоколы партсобраний, делал на них обзоры. Это помогало бы нам видеть свои недостатки и не допускать их в дальнейшем.

Нельзя сказать, что работники райкома ВКП(б) не бывают у нас, но при посещениях, они, как правило, ограничиваются беседой с секретарем партийной организации.

Прошло немало времени, с тех пор, как произошло укрупнение колхозов. Партийные организации накопили уже некоторый опыт организационной и партийно-политической работы. Почему же райком ВКП(б) не обобщает его, до сих пор не проводит с ними семинары или инструктажи?

Райком партии должен оказать нам более существенную помощь в налаживании политической работы. Наши колхозники политически выросли. С плохим докладом к ним нечего и приходить. А мы далеко не всегда можем обеспечить квалифицированный доклад.

Какой вывод мы делаем из этого? Во-первых, нам надо упорнее учиться, пополнять свои политические знания. Во-вторых, нужно, чтобы работники райкома чаще выступали с докладами, присылали квалифицированных докладчиков, лекторов.

Усиливая политическую работу, повседневно укрепляя связи с массами, партийная организация сможет более квалифицированно руководить хозяйственной и политической жизнью села.

Г. СТАРИКОВ,
секретарь партийной организации колхоза имени Молотова, Колпашевского района.

Конкретнее руководить первичными организациями

Наша парторганизация за последнее время несколько улучшила свою деятельность. Мы научились правильно планировать работу организации, определять и выносить на обсуждение коммунистов наиболее важные вопросы жизни колхоза.

Улучшилась практика проведения партийных собраний. В подготовке вопросов повестки дня собрания принимают участие большинство коммунистов, поэтому они проходят более активно, чем раньше. Мы стали чаще проводить открытые партсобрания и приглашать на них большой круг беспартийного актива. Это помогает правильно решать вопросы, вовлекать в жизнь парторганизации не только коммунистов, но и беспартийных товарищей, что, естественно, положительно сказывается на решении любых вопросов, поднятых парторганизацией.

Недавно мы провели открытое партсобрание, на котором присутствовало около 30 беспартийных колхозников. Обсуждался вопрос о развертывании массово-политической работы в период подготовки и проведения выборов в местные Советы депутатов трудящихся. Выступившие товарищи из числа коммунистов и беспартийного актива указали на недостатки в агитационной работе, в частности, на то, что с агитаторами редко проводятся семинары, что агитация подчас ведется формально и оторванно от жизни. Выступающие внесли свои предложения, как исправить эти недостатки.

Выполняя решение собрания, мы пересмотрели состав агитаторов, провели несколько семинаров по разработанному плану. Это вызвало улучшение политической работы среди колхозников, повысило ответственность коммунистов за выполнение принятого на партсобрании решения. Они стали проявлять больше инициативы. Например, тов. Гнипов хорошо оборудовал красный уголок. Там установлен радиоприемник, всегда есть свежие газеты, журналы. Вечерами в красный уголок приходит много колхозников почитать газеты, послушать радио.

Но в практике работы парторганизации встречаются затруднения, которые иной раз не знаешь, как разрешить. Я не имею достаточного опыта руководства парторганизацией, секретарем работаю меньше года, и, в силу этого, допускаю серьезные ошибки и промахи в своей деятельности. Мы, например, никак не можем наладить взаимоотношения с председателем колхоза тов. Зинченко. Он иногда не желает считаться с мнением парторганизации, не желает выполнять решения парторганизации, хотя сам является коммунистом. Мы не раз указывали тов. Зинченко на его ошибки и недостатки в руководстве колхозом, а он игнорирует критику, не прислушивается к голосу коммунистов. Это отрицательно сказывается на делах.

Бывает и так, что, нацелив внимание коммунистов на какой-либо один вопрос, мы упускаем другое, не менее важное. У нас плохо работает комсомольская организация. Она почти не руководит культурно-массовой работой среди молодежи.

Происходит это оттого, что мы не умеем охватывать всего многообразия вопросов партийной работы.

Перед партийной организацией сейчас стоит важная задача усиления воспитательной работы среди колхозников, повышения уровня партийного руководства жизнью колхоза. Этого требует сама жизнь.

В решении этих вопросов нужна помощь первичным парторганизациям со стороны райкома партии. Следует признать, что за последнее время райком ВКП(б) стал больше уделять внимания учебе секретарей. Проводятся семинары секретарей, работники райкома лично с нами беседуют, дают советы. Все это очень хорошо. Но, кроме советов и пожеланий, что мы получаем на семинарах, нам нужна конкретная помощь на месте. Нужно, чтобы к нам приехал работник райкома, чтобы он пожил в колхозе несколько дней, глубоко разобрался в наших делах и на практике показал, как надо решать те или иные вопросы.

А. ДОРЕЕВА,
секретарь парторганизации колхоза «Октябрь», Кривошеинского района.

О партийном руководстве комсомольской организацией

Задачи, стоящие перед комсомольскими организациями в связи с укрупнением колхозов, ростом политической сознательности молодых тружеников села, огромны. Комсомольские организации могут справиться с ними лишь при условии, если партийные организации будут лучше и конкретнее руководить ими, больше оказывать практической помощи.

В этом мы убеждаемся на собственном опыте. Комсомольская организация колхоза имени Калинина одно время бездействовала. Здесь отсутствовала воспитательная работа с молодежью, многие комсомольцы по нескольку месяцев не платили членских взносов, не посещали своих собраний. Естественно, что при таком положении дел комсомольская организация не росла и не оказывала своего влияния на молодежь.

С тех пор, как парторганизация стала глубже вникать в работу комсомольской организации, положение изменилось.

На партийных собраниях мы стали чаще рассматривать вопросы, касающиеся работы комсомольской организации, приглашали комсомольцев на все открытые партийные собрания.

Как секретарь парторганизации, я беседовал с отдельными комсомольцами, разъяснял им важнейшие решения партии и правительства, их роль в деле воспитания молодежи. Коммунисты стали больше помогать комсомольцам советом и делом. Парторганизация много внимания уделяет планированию работы комсомольской организации и постоянно осуществляет контроль за выполнением всех намеченных мероприятий. Тесное общение коммунистов с комсомольцами даст возможность во-время замечать недостатки, во-время их исправлять.

В дни сева и уборки урожая мы помогли комсомольцам правильно расставить свои силы, подсказали им приемы и методы воспитательной работы с молодежью. Это развивает инициативу комсомольцев, вызывает желание работать лучше. Комсомольцы тт. Поторокин, Мельников, Назаров и другие организовали выпуск стенных газет в полеводческих бригадах, проводили беседы с молодыми колхозниками, организовали среди них социалистическое соревнование за высокий урожай.

Комсомольцы подтянулись, стали более дисциплинированы. Собрания теперь проводятся регулярно. На них обсуждаются коренные вопросы, интересующие молодежь.

Комсомольцы не отгораживаются от молодежи. На собрания приглашается широкий актив, и комсомольцы советуются с ним по всем вопросам своей деятельности. Это усилило авторитет комсомольской организации среди молодежи. Организация пополнилась лучшими молодыми колхозниками и колхозницами. Рост рядов позволяет еще более активизировать деятельность комсомольской организации.

Партийная организация заботится об идейно-политическом воспитании комсомольцев и молодежи. Работает начальный политкружок.

Однако из сказанного вовсе не следует, что в руководстве комсомольской организацией у нас нет недостатков. Конечно, они есть. Укрупнение колхозов еще больше повысило роль комсомольских организаций, особенно там, где нет партийных организаций. Это требует особенно пристального внимания к ним со стороны территориальных парторганизаций, систематической помощи им в решении всех вопросов комсомольской работы. Это значит, что каждый коммунист должен считать своей обязанностью повседневно интересоваться жизнью комсомольцев, подсказывать и направлять их деятельность по правильному руслу. Мы первое время допустили ошибку, поручив руководство комсомольской организацией коммунисту тов. И. Дорожкину. Таким образом, живое, конкретное руководство мы подменили опекунством. Такая «опека» не принесла пользы и мы от нее отказались.

К числу серьезных недостатков следует отнести и то, что до сих пор мы не помогли комсомольской организации создать комсомольские группы в полеводческих бригадах и на животноводческих фермах.

Будем стремиться быстрее изживать эти недостатки.

Н. ЛИСИЕНКО,
секретарь территориальной парторганизации Вознесенского сельсовета, Пышкино-Троицкого района.

Кандидаты сталинского блока коммунистов и беспартийных

☆ ☆ ☆

ВСТРЕЧИ КАНДИДАТОВ В ДЕПУТАТЫ С ИЗБИРАТЕЛЯМИ

В Митрофановском избирательном округе № 41

Более 350 избирателей собралось на днях в Ново-Николаевской семилетней школе Асиновского района для того, чтобы встретиться с Иваном Александровичем Смольяниновым — кандидатом в депутаты Томского областного Совета депутатов трудящихся, зарегистрированным по Митрофановскому избирательному округу № 41.

Под дружные аплодисменты участники собрания избрали почетный президиум в составе Политбюро ЦК ВКП(б) во главе с Иосифом Виссарионовичем Сталиным.

Слово берет доверенное лицо В. А. Агеев.

— Как единая сплоченная семья идут советские люди навстречу выборам в местные Советы депутатов трудящихся, — сказал он. — Под руководством большевистской партии и любимого вождя товарища Сталина советский народ добился новых исторических успехов, выполняя гениальный сталинский план построения коммунистического общества. С каждым днем все могущественнее и могущественнее становится наша великая социалистическая Родина. Наша страна стоит во главе мощного движения народов мира против поджигателей новой войны. Советский Союз — надежный оплот мира во всем мире.

На предвыборных собраниях трудящиеся нашей страны назвали своим первым всенародным кандидатом в депутаты великого гения человечества Иосифа Виссарионовича Сталина. Именно ему советские люди обязаны всеми историческими победами и успехами. В числе кандидатов в депутаты местных Советов мы также видим верных соратников товарища Сталина—руководителей большевистской партии и советского правительства. Среди кандидатов в депутаты — передовые люди рабочего класса, колхозного крестьянства, советской интеллигенции.

Кандидатом в депутаты Томского областного Совета по Митрофановскому избирательному округу № 41 выдвинут верный сын большевистской партии и советского народа секретарь Томского обкома ВКП(б) Иван Александрович Смольянинов.

Подробно рассказав биографию тов. Смольянинова, доверенное лицо тов. Агеев призвал избирателей в день выборов дружно проголосовать за эту достойную кандидатуру.

— Я призываю всех, — говорит в заключение тов. Агеев, — 17 декабря явиться на свои избирательные участки и отдать голоса за кандидатов нерушимого сталинского блока коммунистов и беспартийных. Голосуя за них, мы будем голосовать за дальнейшее процветание нашей любимой Родины, за дальнейшее улучшение материального благосостояния трудящихся, за мир во всем мире. Мы будем голосовать за коммунистическую партию, за советское правительство, за великого мудрого вождя и учителя товарища Сталина.

Выступает технический руководитель Батуринского химлесхоза И. Ф. Антимонов.

—Выдвигая, — говорит он, — своих кандидатов в депутаты местных Советов, мы выражаем свое убеждение в том, что наши будущие избранники будут подлинными слугами народа, государственными деятелями ленинско-сталинского типа. Мы надеемся, что наши избранники отдадут все свои силы делу партии Ленина — Сталина, построению коммунистического общества.

Кандидатом в депутаты Томского областного Совета по нашему избирательному округу зарегистрирован секретарь Томского обкома ВКП(б) Иван Александрович Смольянинов. Трудящиеся нашего района глубоко уверены, что Иван Александрович с честью оправдает высокое доверие народа, будучи депутатом областного Совета. Я призываю всех избирателей в день выборов единодушно отдать за него свои голоса.

Слово берет директор Митрофановской МТС А. М. Котов.

—К великому всенародному празднику—дню выборов в местные Советы,—говорит он, — готовится весь советский народ. Трудящиеся еще теснее сплачиваются вокруг партии Ленина—Сталина, с еще большей энергией борются за успешное завершение плана послевоенной пятилетки. Под мудрым и испытанным руководством большевистской партии, советского правительства и товарища Сталина наш народ уверенно идет к великой цели — к коммунизму.

Тов. Котов призвал избирателей единодушно голосовать в день выборов за Ивана Александровича Смольянинова.

Выступает директор Ново-Николаевской семилетней школы М. А. Дубильштейн.

— Приближается день всенародного торжества — день выборов в местные Советы депутатов трудящихся, — говорит она. — На многочисленных предвыборных собраниях и окружных предвыборных совещаниях первым было названо имя Иосифа Виссарионовича Сталина, имя, которое каждый трудящийся произносит с особой любовью. Это он, родной товарищ Сталин, обеспечил все наши исторические победы, превратил советскую Отчизну в могучую державу.

Советский народ также выдвинул своими кандидатами в депутаты лучших представителей трудящихся города и деревни. Одним из таких представителей, беспредельно преданных делу партии Ленина — Сталина, является Иван Александрович Смольянинов. Он достоин высокого доверия избирателей.

Заместитель председателя колхоза «Красный победитель», Ново-Николаевского сельсовета, М. Х. Лихачев рассказал о новом политическом и трудовом подъеме, который царит в эти дни среди членов этой сельскохозяйственной артели. Он подробно остановился на успехах колхоза, достигнутых со времени прошлых выборов в местные Советы, на задачах, стоящих перед артелью в 1951 году, и заверил, что члены колхоза «Красный победитель» будут дружно голосовать за кандидата блока коммунистов и беспартийных Ивана Александровича Смольянинова.

Тепло было встречено выступление кандидата в депутаты тов. Смольянинова. Иван Александрович поблагодарил избирателей за оказанное ему доверие, рассказал о своей депутатской деятельности и призвал трудящихся еще теснее сплотиться вокруг большевистской партии и гениального вождя всего прогрессивного человечества Иосифа Виссарионовича Сталина.

Наказы избирателей

В клубе лесоперевалочного комбината состоялась встреча избирателей с кандидатами в депутаты Томского городского Совета. В своих выступлениях избиратели отметили успехи в хозяйственном и культурном строительстве и благоустройстве нашего города.

За последние годы Томск значительно вырос, изменился его облик. Проведены большие работы по теплофикации, асфальтированию, озеленению улиц, улучшился внутригородской транспорт, связь.

Говоря об этом, избиратели указали также и на недостатки в работе местных Советов, которые следует учесть и исправить в будущем.

Заведующий клубом комбината тов. Сушков сказал, что городской и Вокзальный районный Советы уделяют еще недостаточно внимания благоустройству и культурному строительству на Черемошниках. Население Черемошников ежегодно проводит воскресники по озеленению, но охрана зеленых насаждений организована плохо. Насаждения гибнут, а городской Совет мирится с этим.

Необходимо улучшить обслуживание населения поселка автотранспортом. В связи с прокладкой трамвайной линии по Дальне-Ключевской улице есть возможность ускорить оборачиваемость автобусов. Они должны приходить на Черемошники не через час, а через 15—20 минут.

Избиратели критиковали работу торговых учреждений Черемошников.

Не решены до сих пор вопросы о строительстве нового клуба и о расширении школы.

Избиратель тов. Зозин, начальник одного из цехов комбината, отметил, что городской и районный Советы провели большую работу. Но есть еще ряд нерешенных вопросов, на которые в ближайшее время надо обратить особое внимание. Шире должно быть развернуто в городе жилищное строительство. На Черемошниках необходимо продолжать работу по укреплению дамбы.

Председатель рабочего комитета комбината тов. Лобанов в своем выступлении указал на то, что местными Советами не разрешен еще вопрос об индивидуальных огородах для рабочих лесоперевалочного комбината.

Избиратели выразили уверенность в том, что Вокзальный районный и городской Советы нового созыва устранят эти недостатки.

На избирательном участке № 50

В агитпункте 50-го избирательного участка состоялось собрание избирателей. Депутат городского Совета тов. Маштакова выступила на собрании с отчетом о работе городского Совета. Избиратели задали депутату ряд вопросов, касающихся улучшения работы школ, развертывания жилищного строительства.

Избиратели отметили, что городской Совет проделал по благоустройству города, хозяйственному и культурному строительству немалую работу и выразили свои пожелания.

Б. ГАЛУЗО,
заведующий агитпунктом № 50 г. Томска.

Капитан речного флота

Медленно и могуче катила свои воды великая русская река, то подмывая высокий обрывистый берег, то широко разливаясь, окружая протоками низкие зеленые острова.

Неторопливо шлепая колесами по воде, тянул свою лямку волжский грузовой пароходик. И, когда недалеко от пристани его обгонял шумный пассажирский пароход и яркие платья мелькали на верхней палубе, молодой матрос грузового пароходика Василий Мошкин провожал долгим взглядом белый корпус парохода. Василий только начинал свой тяжелый трудовой путь и думал: — кто знает, может всю жизнь придется плавать по огромной реке в этой маленькой грязной посудине...

Было это сорок лет назад.

Октябрьские дни 1917 года открыли новую страницу мировой истории.

Началась новая жизнь Василия.

Только при советской власти смог Василий пройти путь от матроса до капитана.

Сейчас он стоит в застекленной капитанской рубке — невысокий старик с двумя орденами на груди. Уже другая огромная река его Родины — Обь журчит под колесами парохода и также медленно и могуче катит свои воды мимо высоких берегов, покрытых темнозеленой щетиной тайги.

Навстречу быстро идет красивый пассажирский пароход из Томска. Еще издали приветствует он гудком скромное грузовое судно. Это традиция, неписанный закон речников. Где бы ни встретили обские суда этот грузовой пароход, они приветствуют его гудками. Во всем Западно-Сибирском речном пароходстве только одно судно удостоено этой чести—пароход «Щетинкин», где капитаном лауреат Сталинской премии Василий Михайлович Мошкин.

***

— Биография? — Василий Михайлович усмехается по-стариковски добродушно и говорит: — Небогатая у меня биография. Всю жизнь плавал. Работал, конечно, старательно. Сперва учился, потом сам учил. Сынов вырастил хороших. Вот и все.

За этими шутливыми словами долгая жизнь, полная труда и исканий.

На предвыборных собраниях трудящиеся выдвинули кандидатами в местные Советы тех, кого знают, как лучших из лучших. Это— славные патриоты Родины. Среди них есть и имя капитана Мошкина. Это говорит о глубоком народном доверии. Трудящиеся признали его достойным кандидатом великого сталинского блока коммунистов и беспартийных.

Родившись в бедной семье крестьянина Вятской губернии, В. Мошкин рано лишился отца. Началась ранняя трудовая жизнь. И старший брат и Василий стали работать сперва на пристани, потом на речном транспорте. С этим транспортом и связана вся их жизнь.

Для В. Мошкина работа его, начиная с октября 1917 года, — это борьба за развитие советского речного флота, за четкую бесперебойную перевозку народнохозяйственных грузов.

По всей стране, на фабриках и в шахтах, на транспорте и строительстве, пытливая рабочая мысль искала и находила новые методы труда, источники экономии, резервы производительности.

И вот капитан В. М. Мошкин начал у себя на пароходе кропотливую борьбу за четкую безаварийную работу. Это была упорная борьба за мелочи, длившаяся годами. Кое-кому она казалась напрасным, нестоящим делом. Но прошли годы — и стало ясно, что В. Мошкин пошел по верному пути. Его пароход работает без капитального ремонта невиданно долгий срок—23 года! Сэкономлено более полутора миллионов рублей, перевезено огромное количество сверхплановых грузов.

Когда теперь В. М. Мошкина спрашивают, как удалось ему сделать все это, то он отвечает так:

— Прежде всего, толчком для поисков лучшей организации работы явилось новое отношение к труду, рожденное Октябрем.

Что касается моего метода, так он простой. Дело в том, что я никогда, за всю жизнь, не считал, что 5—10 минут—это мелочь. Из этих минут у меня составлялись целые сверхплановые рейсы, а из четкой организации труда и любовного отношения к машине родилась возможность работать десятилетия без капитального ремонта.

Многолетний добросовестный труд В. М. Мошкина был отмечен орденами Ленина и Трудового Красного Знамени. Слава лучшего капитана Западно-Сибирского речного пароходства прочно укрепилась за ним. Работать, как В. Мошкин, стало целью многих команд буксирных пароходов. В. Мошкин написал небольшую книгу, в которой рассказал о своих приемах и организации движения судна. Метод его стал достоянием других речных пароходств страны. И вот в мае 1949 года правительство Союза ССР удостоило капитана речного флота третьего класса Мошкина В. М. звания лауреата Сталинской премии.

В те дни Василий Михайлович получил 32 радиограммы и десяток писем от своих учеников с Лены, Амура, Енисея и с Тихого океана. Его поздравляли, желали успехов, просили поделиться опытом.

И, рассказывая о личном опыте, Василий Михайлович всякий раз говорил о тех больших изменениях, которые произошли при нем на берегах реки, мимо которых он плавает около тридцати лет.

Быстро крепнущая лесная промышленность изменила облик многих населенных пунктов, разбросанных вдоль берегов Томи, Оби и Чулыма. Выросли совершенно новые жилые поселки, такие, как Могочино. Лес и пиломатериалы растущим потоком идут по сибирским рекам к индустриальным центрам Урала, Казахстана, Кузбасса и Востока страны.

И капитан радуется этим замечательным изменениям.

***

Сейчас речной флот стоит на зимнем ремонте.

Тайга подступила к самому берегу небольшой речки Самусьски. А в каких-нибудь 30—40 метрах поднимаются высокие цехи судоремонтного завода. Десятки судов замерли здесь до весны. Сейчас они тяжело лежат на снегу замерзшей протоки, а вокруг них идет шумная работа ремотников. Среди судов есть и пароход «Щетинкин». Капитан его, Василий Михайлович Мошкин, каждый день ходит сюда, советом и делом помогая в текущей работе.

Вечером, когда над пустынным берегом реки повисают гирлянды огней Самусьского и Моряковского судоремонтных заводов и подступившая к цехам тайга освещается голубыми вспышками электросварки, жители рабочего поселка идут в уютное помещение агитпункта. Сегодня у них встреча со своим знатным земляком кандидатом в депутаты Томского областного Совета капитаном орденоносцем, лауреатом Сталинской премии В. М. Мошкиным.

Вл. БЫКОВ.

Электронная библиотека (репозиторий) Томского государственного университета
http://vital.lib.tsu.ru

ДЕПУТАТ—СЛУГА НАРОДА

☆

Честно служить народу

С величайшим патриотическим воодушевлением готовится советский народ к встрече большого радостного праздника — дня выборов в местные Советы депутатов трудящихся. С новой силой разгорается социалистическое соревнование тружеников за досрочное выполнение и перевыполнение народнохозяйственного плана 1950 года, за достижение новых успехов коммунистического строительства.

По всей стране проходят в эти дни многолюдные собрания избирателей, на которых трудящиеся выражают свою безграничную преданность партии большевиков, советскому правительству, своему родному отцу и учителю товарищу Сталину.

С именем товарища Сталина связаны все наши победы и успехи. Беззаветно верим мы, советские люди, в светлый гений родного Сталина. Мы хорошо помним, как 13 лет назад, накануне первых выборов в Верховный Совет СССР, 11 декабря 1937 года, великий Сталин на предвыборном собрании избирателей Сталинского избирательного округа гор. Москвы, благодаря своих избирателей за оказанное ему доверие, говорил:

«Со своей стороны я хотел бы заверить вас, товарищи, что вы можете смело положиться на товарища Сталина. Можете рассчитывать на то, что товарищ Сталин сумеет выполнить свой долг перед народом, перед рабочим классом, перед крестьянством, перед интеллигенцией».

Вновь, как и на прошлых выборах, все советские люди единодушно назвали товарища Сталина своим первым всенародным кандидатом. Товарищ Сталин привел советский народ к победе социализма, к всемирно-исторической победе в Великой Отечественной войне. Он, наш родной отец и учитель, зажег сердце каждого советского патриота неугасимым огнем любви к своей социалистической Родине, поднял советский народ на героические подвиги во имя Отчизны. Великий Сталин ведет нас вперед к светлому будущему — к полному торжеству коммунизма!

Выборы в нашей стране, стране победившего социализма, являются самыми свободными в мире, подлинно демократическими выборами. Они проходят в обстановке сотрудничества рабочих, крестьян, интеллигенции, в обстановке их взаимного доверия и дружбы. На основе морально-политического единства нашего народа, его тесной сплоченности вокруг партии большевиков вырос и закалился нерушимый сталинский блок коммунистов и беспартийных.

Народ и партия выступают на выборах в тесном союзе. Коммунисты и беспартийные выдвинули вновь общих кандидатов. Наши кандидаты — это верные сыны и дочери народа, пламенные советские патриоты. Проходящие в эти дни встречи избирателей с кандидатами в депутаты местных Советов демонстрируют непоколебимую решимость советских людей единодушно отдать свои голоса за кандидатов сталинского блока коммунистов и беспартийных.

Депутат у нас — слуга народа. Во всем и всегда он должен быть на высоте своих задач, на посту деятеля ленинско-сталинского типа. В своей деятельности наши депутаты должны иметь всегда перед собой великие образы Ленина и Сталина, наших вождей и учителей.

Мы, избиратели, хотим, чтобы наши депутаты были такими же ясными и определенными, такими же бесстрашными в бою и беспощадными к врагам народа, такими же свободными от всякой паники, когда дело начинает осложняться и на горизонте вырисовывается какая-нибудь опасность, такими же мудрыми и неторопливыми при решении сложных вопросов, такими же правдивыми и честными, как Ленин и Сталин.

Мы хотим, чтобы наши депутаты так же беззаветно любили свой народ, как величайшие вожди трудящихся всех стран Ленин и Сталин.

Новые выборы в местные Советы депутатов трудящихся покажут единство и сплоченность нашего народа, его непреклонную решимость итти вперед к коммунизму под руководством товарища Сталина.

В. ПОЛЯКОВА, М. ВАСЕНИНА, М. МАРТКОВИЧ, И. КАЗАКОВ, Г. КРЮКОВ — избиратели гор. Томска.

☆ ☆

Держать постоянную связь с избирателями

Мне выпала высокая честь быть избранным депутатом Кировского районного Совета от 84-го избирательного округа. Большое доверие, которое было мне оказано, возлагало на меня новые обязанности и большую ответственность.

Помня указание нашего вождя и учителя товарища Сталина о необходимости чутко прислушиваться к голосу избирателей, держать с ними связь, я старался всю свою депутатскую деятельность построить на основе постоянного общения с избирателями.

Всего по различным вопросам ко мне обратилось 45 избирателей округа. Подавляющее большинство жалоб разрешено положительно. В этом деле большую помощь мне, как депутату, оказали председатель исполкома Кировского райсовета тов. Зубков, заведующий райсобесом тов. Саженов, заместитель директора электромеханического завода тов. Захаров и ряд других должностных лиц.

Работая в составе плановой комиссии райсовета, я детально знакомился с деятельностью предприятий местной и кооперативной промышленности района. Я обследовал промартели «Культспорт», «Канат», «Рекорд» и другие предприятия.

Результаты обследования обсуждались сначала самой комиссией, а потом на заседаниях райисполкома. Осуществление мер, намеченных по результатам обследования, намного улучшило работу местной и кооперативной промышленности. Многие предприятия, например, райпромкомбинат, вышли в число передовых предприятий не только района, но и города.

В начале 1948 года меня избрали членом исполкома районного Совета. В качестве члена райисполкома я проводил проверку исполнения решений, организовал общественность на благоустройство района и строительство трамвайной линии.

В момент прошлой избирательной кампании и моих отчетов перед избирателями трудящиеся 84-го избирательного округа дали целый ряд наказов районному Совету. Выполняя эти наказы, мы благоустроили и открыли детский парк имени Пушкина, отремонтировали в округе жилые дома, успешно завершили намеченные работы по строительству трамвая, провели ряд работ по благоустройству района, открыли новый магазин на улице Карташова и т. п.

В связи с подготовкой к предстоящим выборам мне хочется указать и на недочеты в нашей работе.

К числу недостатков, по моему мнению, относится то, что при создании постоянных комиссий Кировского райсовета не были учтены склонности и желания отдельных депутатов. В повседневной работе исполком опирался только на определенный круг наиболее активных депутатов, не привлекая к деятельности депутатов, не вошедших в постоянные комиссии.

Исполнительный комитет не создал вокруг себя достаточно широкий советский актив, в результате чего не сумел охватить своим постоянным влиянием многие участки работы, в частности жилищное хозяйство, которое намного отстает от предъявляемых к нему требований.

Все это должно быть учтено будущим составом Кировского райсовета.

Успех предстоящей работы будет обеспечен лишь путем дальнейшего укрепления связей Совета с избирателями, путем вовлечения в практическую деятельность каждого депутата.

Н. ЩИПКОВ, депутат Кировского районного Совета депутатов трудящихся.

Долг депутата

Одной из характерных особенностей нашей социалистической демократии является подотчетность депутатов своим избирателям. Деятельность избранников народа проходит под постоянным контролем трудящихся масс, и это помогает улучшать коренным образом работу государственного аппарата, всесторонне удовлетворять культурные и бытовые запросы населения.

Выбирая меня депутатом в Колпашевский городской Совет, избиратели дали мне наказ — держать с ними тесную связь, постоянно учитывать их нужды и запросы. Избиратели требовали от меня проводить политику большевистской партии, победоносно ведущей нашу страну по пути к коммунизму.

С момента прошлых выборов я много раз встречался со своими избирателями, трижды отчитывался перед ними, выступая с докладами о деятельности городского Совета. В своих выступлениях разъяснял постановления партии и правительства, рассказывал о наших задачах.

Каждая встреча с избирателями приносила большую практическую пользу. Советские люди к решению любого вопроса подходят с государственной точки зрения, ставя превыше всего государственные интересы.

Огромное значение в деятельности Совета имеют критические замечания избирателей. Во время отчета перед избирателями поселка Юрты-Езангино мне высказали ряд справедливых замечаний о недостатках в работе торговых организаций и культурно-просветительных учреждений.

Этот вопрос был мною поставлен перед городскими организациями, и результаты сказались быстро. В поселке открыли магазин, население стало регулярно обслуживаться кинопередвижкой, культбригада Дома культуры систематически ставит в поселке концерты. В ближайшее время поселок будет электрифицирован и радиофицирован.

Часто избиратели приходят ко мне за советом, просят оказать помощь в решении какого-либо вопроса. Я всегда стараюсь быстро разобраться в просьбе избирателя и, если она законна, то удовлетворить ее. Инвалид Отечественной войны тов. Иванов, например, жаловался на бюрократическое отношение к нему со стороны работников горздравотдела, которые задерживали его выезд на лечение. Разобравшись в этом деле, я добился, что тов. Иванов был направлен в клиническое отделение Томского института физических методов лечения. Такая же помощь была оказана избирательнице тов. Майковой и многим другим.

Я являюсь председателем постоянной коммунально-бытовой комиссии городского Совета. В активе комиссии насчитывается 68 человек. Комиссия вникает в работу всех коммунально-бытовых предприятий, вносит свои предложения. Одно время плохо было организовано водоснабжение на окраинах города. Мы обсудили этот вопрос на своем заседании и поставили его на рассмотрение исполкома городского Совета. Сейчас произведен ремонт водокачки, расширяется сеть колодцев.

Большую помощь оказывают депутаты и активисты нашей комиссии горжилуправлению в проведении капитального ремонта жилого фонда, в распространении опыта депутата Московского Совета тов. Лозневой. Этот опыт в городе распространился уже довольно широко. На социалистическую сохранность взято значительное количество домов. В благоустройстве города активное участие принимает общественность. С момента прошлых выборов с помощью населения в Колпашево выстроено 4.282 погонных метра торцовых дорог, проведено озеленение.

Так изо дня в день депутаты Колпашевского городского Совета, опираясь на поддержку своих избирателей, борются за дальнейшее развитие молодого растущего города, возникшего в годы советской власти, за улучшение условий жизни трудящихся.

Депутаты постоянно помнят сталинское указание о том, что они являются слугами народа, и это указание великого вождя повседневно претворяют в жизнь.

М. АРХИПОВ, депутат Колпашевского городского Совета депутатов трудящихся.

☆

Актив—опора сельского Совета

Величайшим завоеванием социалистического строя и преимуществом советской демократии перед «демократией» капиталистических стран является активное участие трудящихся в управлении своим государством.

В работе местных Советов, в частности их постоянных комиссий, деятельно участвуют все слои населения. Это мы можем наблюдать и на практике работы нашего Лукашкин-Яровского сельсовета, Александровского района.

На первой сессии мы создали три постоянных комиссии. С первых же дней к их работе был привлечен широкий актив избирателей из числа колхозников, рабочих, сельской интеллигенции. Активисты помогают депутатам подготовлять вопросы для рассмотрения на сессиях сельского Совета, знакомятся с работой отдельных учреждений, колхозов, выявляют недостатки и организуют общественность на проведение различных мероприятий.

Хорошо работает культурно-бытовая комиссия, которой руководит депутат В. А. Кайдалова. Члены комиссии и ее многочисленный актив организовали помощь общественности в строительстве и ремонте школьных зданий. С помощью населения было закончено строительство семилетней школы, капитально отремонтированы помещения двух начальных школ и заготовлено топливо на весь отопительный сезон. Хорошая подготовка к учебному году дала возможность полностью выполнить закон о всеобуче и улучшить учебно-воспитательную работу.

Большую заботу проявляет комиссия о культурно-просветительных учреждениях. С ее помощью Лукашкин-Яровский сельский клуб стал лучшим в районе. Он хорошо оборудован, местная интеллигенция выступает в нем с лекциями и докладами. Регулярно демонстрируются кинофильмы.

Сейчас члены культурно-бытовой комиссии и ее актив широко развернули среди населения разъяснительную работу, связанную с подготовкой к выборам в местные Советы.

Сельскохозяйственная комиссия, которой руководит депутат тов. Логин, привлекла к своей работе 16 передовиков сельского хозяйства. Эта комиссия является постоянным организатором социалистического соревнования среди полеводов, животноводов, рыбаков и рыбачек. В результате широко развернутого соревнования пятилетний план добычи рыбы нами был выполнен досрочно на 176 процентов.

По инициативе депутатов — членов постоянной сельскохозяйственной комиссии было проведено совещание работников колхозного животноводства. Оно дало новый толчок для дальнейшего развития соревнования животноводов.

Члены постоянной сельскохозяйственной комиссии организовали проверку готовности колхозов к зимнему содержанию скота. Комиссия отметила неудовлетворительную подготовку к зиме в колхозе имени Микояна. Вопрос об этом был поставлен на заседании исполкома сельского Совета, и благодаря своевременному вмешательству Совета в это дело колхоз выполнил план заготовки кормов, отремонтировал коровник на 150 голов, телятник на 40 голов и овчарник на 400 голов.

Успешно работает финансово-бюджетная комиссия, которой руководит депутат тов. Павлов. Этой комиссии помогают 23 сельских активиста. По мобилизации средств сельский Совет занимает первое место в районе. Сельские культурно-просветительные учреждения финансируются своевременно.

Тесная связь депутатов с избирателями, широкое привлечение к работе Совета сельского актива способствуют успешному выполнению хозяйственно-политических задач.

Н. МАРОКУЛИН, председатель Лукашкин-Яровского сельского Совета, Александровского района.

КИНО

Фильм о народном композиторе

Советская кинематография порадовала зрителя новым высокохудожественным и высокоидейным произведением. На экраны страны вышел фильм о жизни и творчестве гениального русского композитора Модеста Петровича Мусоргского*).

Имя Мусоргского принадлежит к тем великим именам, которые составляют славу и гордость русского народа. Его замечательные оперы «Борис Годунов» и «Хованщина», романсы и песни явились образцом реализма и народности, составившими целую эпоху в развитии не только русской, но и мировой музыкальной культуры.

Фильм раскрывает основные этапы творческой биографии великого композитора-реалиста, показывает образы его сподвижников — членов «Могучей кучки». Фильм переносит зрителя в самую гущу напряженной идейной борьбы, которая происходила в 60-х—70-х годах прошлого столетия между художниками-реалистами и сторонниками «чистого» искусства, между представителями передового демократического направления, боровшимися за высокие принципы народности, и музыкантами-аристократами, музыкантами-космополитами, преклонявшимися перед искусством Запада и презрительно относившимися к русскому народному искусству.

Роль Мусоргского блестяще исполняет актер А. Борисов, уже заслуживший высокую оценку советского зрителя в роли И. П. Павлова в одноименном фильме. Теперь ему удалось создать не менее цельный реалистический образ гениального музыканта. Мусоргский в исполнении Борисова — прежде всего, певец дум и чаяний народа, глубоко чувствующий и глубоко выражающий его скорби и радости, его одаренность и силу. На молодого композитора производят огромное впечатление картины тяжелого положения крестьянства, которые он наблюдает в деревне. Он проникается сочувствием к народу, верой в его силы, в его будущее.

—Ребенка, избитого арапником, видели? — спрашивает Мусоргский у Римского-Корсакова. — А народ, восставший и подавленный, видели? А вот как об этом написать, не знаю!

Начинаются мучительные поиски. Мусоргский отбрасывает «красочные», экзотические темы, он ищет такой темы, такого сюжета, которые позволили бы ему показать то, что он считает главным — народ и его судьбу.

В русской драматургии его привлекает трагедия А. С. Пушкина «Борис Годунов», утверждающая ведущую роль народных масс в истории. Мусоргский хочет написать народно-музыкальную драму, он хочет сделать народ главным героем оперы.

— Нет, — говорит Мусоргский, обращаясь к народу, — не будешь ты у меня оперным хором, подпевающим героям, а будешь ты у меня сам герой и в опере моей — главным действующим лицом.

В фильме хорошо показаны народные истоки творчества Мусоргского. Свои темы и мелодии он черпает в гуще народа — на ярмарке, в толпе восставших крестьян, на улицах города.

Новое, народное, реалистическое искусство утверждалось Мусоргским в жестокой борьбе с царскими чиновниками, с косностью и рутинерством бюрократов. Его произведения вычеркивались из концертных программ. «Борис Годунов» дважды отклонялся дирекцией императорских театров. В этой борьбе Мусоргский был принципиален до конца. В самые тяжелые минуты, когда казалось, что реакционеры восторжествуют над композиторами «Могучей кучки», он создает гневно-саркастическую «Песню о блохе», бичующую придворную знать. Он сурово говорит Балакиреву, когда тот, подавленный неудачами, хочет прекратить борьбу:

— На удар нужно ответить ударом... Вы России не видите, а она поднимается, набирает силы. Ведь мы же за Чернышевским шли...

Горячая любовь к народу, мировоззрение революционера-демократа, ученика Белинского и Чернышевского, вера в силы и лучшее будущее России помогли Мусоргскому создать подлинно народную оперу, в которой народ является главным героем. И именно это приводит в ужас реакционеров.

Страх и ненависть сановных чиновников не случайны. Они чувствовали, что за Мусоргским, за его гениальной музыкой стоит весь могучий русский народ.

— Ненавижу, — говорит композитор о чиновниках, — не за себя, за будущее русских людей постоять хочу. «Бориса» нашего испугались. Эй вы, скорбные духом! Ждите! «Хованщиной» на вас пойдем. А живы будем — поднимем и третью страницу истории, напишем и «Пугачевцев».

Непреодолимой силой, великой верой в будущее наполнены эти слова.

Яркий, запоминающийся образ великого русского критика, идейного вождя «Могучей кучки» В. В. Стасова создал в фильме народный артист СССР Н. Черкасов. Стасов, в исполнении Черкасова — страстный борец за реалистическое, народное русское искусство. Нетерпеливый, беспокойный, требовательный, он оказывает огромное влияние на своих друзей-композиторов.

Особенно удалась Черкасову сцена суда, в которой Стасов, обвиненный реакционной кликой в «клевете», превращается из обвиняемого в обвинителя. Гневно обрушивается он на сторонников «чистого» искусства фон-Мена, Гагина и других, обвиняя их в травле балакиревского кружка и в том, что они «воинственно тянут Россию назад». Пафосом борца, высоким поэтическим чувством художника и патриота наполнены заключительные слова его речи:

— Русский народ испокон века любит песню, широкую и мудрую, как сама природа нашей бескрайней земли. Негоже, негоже наследникам Глинки и Даргомыжского бить поклоны у чужих порогов! Мы ввели нашу правдивую русскую песню в светлую горницу искусства. Она удесятерит наши силы, когда мы постигнем ее. Она уже звучит в наших операх и симфониях. Мы оснастим ее новыми крыльями. Лети вперед! Зови вперед! К тем неминуемым временам, когда в раздольи и счастьи запоет наш народ. И услышат его в самых отдаленных уголках земли и возрадуются...

Фильм хорошо оформлен музыкально. В этом заслуга музыкального редактора фильма — композитора Д. Кабалевского. Ряд музыкальных частей, написанных непосредственно Кабалевским (например, увертюра к фильму), настолько приближены по стилю и характеру к музыке Мусоргского, что вся музыка фильма воспринимается как одно, органически единое целое. Прекрасно исполняют музыку Мусоргского солисты, хор и оркестр Ленинградского Академического театра оперы и балета имени С. М. Кирова.

Кинофильм «Мусоргский» оставляет у зрителя большое впечатление. Это произведение высокого художественного мастерства и большой жизненной силы. Фильм наполняет нас гордостью за наш народ, за наше замечательное искусство.

Б. БЕРЕЖКОВ.

*) «Мусоргский» — художественный фильм. Сценарий А. Абрамовой и Г. Рошаль, постановка Г. Рошаль, режиссер Г. Казанский, композитор Д. Кабалевский. «Ленфильм», 1950.

Досрочно завершить годовой план рыбодобычи каждым колхозом, бригадой

С каждым днем все шире развертывается фронт подледного лова рыбы.

Хороших результатов добились рыбаки государственного лова Усть-Тымского рыбозавода (бригадир тов. Прозоров). Только за последнюю декаду ноября они выловили самоловами, фитилями и сетями свыше 700 пудов язя и налима. Более 500 пудов налима сдали на приемный пункт рыбаки колхоза имени Куйбышева, Каргасокского района. По нескольку десятков пудов рыбы в день ловят неводами, фитилями и самоловами рыболовецкие бригады колхозов имени Буденного, имени Сталина, Александровского района, имени Калинина, имени Ворошилова, Каргасокского района.

Высоких показателей на подледном лове добились рыболобывающие колхозы Парабельского района. Они досрочно выполнили годовой план рыбодобычи. Развернув социалистическое соревнование в честь выборов в местные Советы, рыбаки и работники рыбной промышленности Парабельского района взяли новое обязательство к 17 декабря — дню выборов в местные Советы — сдать государству сверх плана 3.000 пудов рыбы. Слово у них не расходится с делом. На 5 декабря они уже выловили 1.300 пудов рыбы сверх годового плана.

В социалистическом соревновании предприятий рыбной промышленности лучших результатов добился коллектив Молчановского рыбозавода (директор тов. Сухушин), выполнивший годовой план рыбодобычи на 122 процента. Второе место занял коллектив Верхне-Кетского рыбозавода (директор тов. Панов), выполнивший годовой план на 106.8 процента. Остальные предприятия на 5 декабря заняли следующие места: 3-е — Парабельский завод, 4-е — Александровская моторно-рыболовная станция, 5-е — Александровский рыбоконсервный завод, 6-е — Колпашевская моторно-рыболовная станция, 7-е — Колпашевский рыбоконсервный завод, 8-е — Усть-Тымский завод, 9-е — Томский завод, 10-е — Каргасокский завод, 11-е — Каргасокская моторно-рыболовная станция, 12-е — Васюганский рыбозавод.

Среди рыболобывающих колхозов области наиболее высоких показателей добились члены артели «XVII партсъезд», Верхне-Кетского района, которые выполнили годовой план на 232 процента. Колхоз «17 годовщина Октября», Каргасокского района, выполнивший годовой план на 204 процента, занял второе место.

В соревновании бригад государственного лова первое место прочно удерживает бригада тов. Бударина Томского рыбозавода, которая выполнила годовое задание на 213 процентов. Хороших результатов добилась бригада тов. Черноухова Александровского рыбоконсервного завода, сдавшая государству в этом году более 6.000 пудов рыбы, значительно перевыполнив годовой план.

До конца года осталось мало времени, однако во многих колхозах и рыболовецких бригадах неудовлетворительно организовали зимний лов рыбы и не выполняют установленный план рыбодобычи. Так, из 26 колхозов, обслуживаемых Колпашевской моторно-рыболовной станцией, годовое задание выполнили лишь 7. Такое же количество колхозов выполнило план из числа обслуживаемых Каргасокской моторно-рыболовной станцией.

По нескольку дней не бывают на промыслах рыбаки колхозов имени Сталина и имени Буденного, Каргасокского района. Ни одного килограмма рыбы в ноябре не выловили рыбаки колхозов: «Прогресс», имени XVIII партсъезда, Шегарского района, «Победа труда», имени Молотова, Тегульдетского района, «Рыболов», «Красный промысловик», Асиновского района.

Рыбаки и работники рыбной промышленности нашей области взяли обязательство не только досрочно выполнить годовое задание по добыче рыбы, но и сдать государству сверх плана 36.000 пудов рыбы. Долг рыбаков и работников рыбной промышленности — с честью выполнить это обязательство. Требуется, чтобы все колхозы и бригады ежедневно участвовали в сдаче рыбы и выполняли установленное им суточное задание. Нужно добиться, чтобы не было ни одного колхоза, не выполнившего годовой план рыбодобычи.

Дорожить высоким народным доверием

Подлинный демократизм нашей Конституции характеризуется тем, что она не только провозглашает, но и обеспечивает осуществление великих прав трудящихся. Советским гражданам гарантируется право на труд, на отдых, на образование.

Граждане СССР имеют право на материальное обеспечение в старости, а также в случае болезни и потери трудоспособности. Это право обеспечивается широким развитием социального страхования рабочих и служащих за счет государства, бесплатной медицинской помощью, предоставлением в пользование трудящихся широкой сети курортов.

Мне, как депутату, возглавляющему постоянную комиссию по здравоохранению Томского городского Совета, приходится работать именно в этой области.

В основу своей деятельности мы положили решения коммунистической партии и советского правительства о развитии народного здравоохранения и о приближении медицинской помощи к трудящимся, а также наказы избирателей.

Депутат в нашей стране — слуга народа. Он должен чутко прислушиваться к голосу избирателей, дорожить неоценимым доверием трудящихся. Мы, депутаты, старались держать тесную связь с избирателями.

Избиратели поставили перед нами, депутатами, очень серьезные задачи. Они потребовали улучшения работы городской больницы, станции «Скорая помощь», центральной и других поликлиник, увеличения ясельной сети.

Исходя из этих требований, мы совместно с активом врачей изучили и обсудили ряд актуальных вопросов. Неоднократно обследовали городскую больницу, станцию «Скорая помощь», санатории, ясли, дезинфекционную станцию и клиники медицинского института. Особо важные вопросы мы выносили на заседания горисполкома и на сессии городского Совета.

В 1948 году станция «Скорая помощь» не обеспечивала трудящихся города быстрой помощью. Она не имела достаточного количества транспорта, в работе коллектива станции имелись большие неполадки.

Изучив работу станции, комиссия подсказала горздравотделу пути решения некоторых организационных вопросов и, кроме того, обратилась с просьбой к Министру здравоохранения о выделении санитарных автомашин. Министр удовлетворил нашу просьбу — выделил необходимые автомашины.

В течение трех лет депутаты продолжали следить за деятельностью станции «Скорая помощь» и помогать ей. Особенно горячее участие в этом деле принимали депутаты тт. Мощицкий, Третьяков и другие. Сейчас мы имеем резкое улучшение работы на этом участке народного здравоохранения.

С большой остротой депутаты ставили вопрос на заседаниях комиссии о недостатках в работе городской больницы. К обсуждению этого вопроса мы привлекали актив врачей. Следует отметить, что врачи городской больницы правильно воспринимали критические замечания, направленные в их адрес, с уважением относились к мнению комиссии и боролись за улучшение обслуживания трудящихся.

Большую заботу проявила постоянная комиссия об улучшении санитарного состояния пищевых предприятий.

Серьезным недостатком в медицинском обслуживании трудящихся явились очереди в центральной поликлинике. В этом направлении пришлось поработать многим депутатам, в результате чего деятельность поликлиники несколько улучшилась.

Можно было бы привести много примеров энергичной работы депутатов Лаврова, Фетисова, Верховинской, Березкина, Третьякова. Мощицкого, Камчатка и других, которые, решительно борясь с недостатками в обслуживании трудящихся города, настойчиво ставили вопросы на заседаниях комиссии и горисполкома, добиваясь выполнения наказов избирателей.

Нельзя, однако, сказать, что все без исключения задачи нами успешно разрешены. В городе еще не на должной высоте оказание неотложной хирургической помощи, несмотря на то, что имеются прекрасные хирурги, хорошо оборудованные клиники и отделения горбольницы. Организационно этот вопрос не решен. Врачам станции «Скорая помощь» часто не без труда приходится устраивать больного в стационар для неотложной хирургической помощи. Горздравотдел должен, наконец, разрешить этот вопрос.

Городской отдел здравоохранения ежегодно тратит большие средства на ремонт больниц, но это не дает желаемых результатов. Томскому горисполкому надо, не откладывая, запланировать постройку новых больничных зданий.

Члены постоянной комиссии по здравоохранению неоднократно поднимали вопрос об улучшении работы в детских яслях. Однако ни горздравотдел, ни горисполком не уделили серьезного внимания этому делу.

Директоры некоторых заводов, на которых было возложено строительство новых яслей при предприятиях, не обратили на это дело должного внимания, а горисполком не потребовал от них ответа.

Мы не добились успешного решения вопроса о ремонте дезинфекционной станции, которую в течение двух лет «ремонтирует» трест «Томскстрой».

Членам постоянной комиссии по здравоохранению не раз приходилось слышать отзывы больных о высоком качестве хирургической помощи и лечении в клиниках медицинского института и больницах города.

Высокая оценка, которую дают трудящиеся нашим лечебным учреждениям, обязывает ко многому. Мы не можем мириться даже с малейшими недостатками, мы обязаны постоянно двигать народное здравоохранение вперед.

Т. ЯНОВИЧ, депутат Томского городского Совета депутатов трудящихся.

Электронная библиотека (репозиторий) Томского государственного университета
http://vital.lib.tsu.ru

Пятая сессия Генеральной Ассамблеи Организации Объединенных Наций

Утреннее заседание Политического комитета 7 декабря

НЬЮ-ИОРК, 8 декабря. (ТАСС). Как сообщалось, Политический комитет на своем заседании 27 ноября приступил к обсуждению вопроса «Протест СССР по поводу агрессии США против Китая». Глава делегации СССР А. Я. Вышинский выступил тогда с заявлением по этому вопросу. Выступил также американский представитель Даллес.

В то время комитет решил отсрочить свои заседания на 24 часа в связи с тем, что Даллес просил предоставить ему такой срок для подготовки подробного ответа на обвинения против США.

Председатель комитета представитель Колумбии Арбелаэс воспользовался этим случаем для того, чтобы оттянуть на длительный срок рассмотрение вопроса об американской интервенции против Китая, созвав заседание комитета только 7 декабря после того, как Генеральная Ассамблея под давлением англо-американского большинства решила включить в свою повестку дня вопрос о так называемой интервенции Китайской народной республики в Корее и передать его на рассмотрение Политического комитета.

В начале вчерашнего утреннего заседания председатель Политического комитета сообщил, что Ассамблея решила передать на рассмотрение комитета два вопроса: во-первых, вопрос о протесте Советского Союза против нарушения американскими воздушными силами воздушных границ Китая, бомбардировки этими силами китайской территории, а также против бомбардировки и незаконного досмотра китайского торгового судна военным кораблем США (этот вопрос первоначально был передан на рассмотрение Специального политического комитета) и, во-вторых, вопрос о так называемой интервенции Китайской народной республики в Корее. Председатель предложил комитету определить порядок рассмотрения этих вопросов.

Представитель Франции Шовель, действуя, очевидно, по сговору с представителями стран англо-американского лагеря, внес беспрецедентное предложение о том, чтобы комитет прервал обсуждение вопроса об американской агрессии против Китая и немедленно приступил к обсуждению кляузы, включенной в повестку дня под названием «Интервенция в Корее Центрального народного правительства Китайской народной республики».

Глава делегации СССР А. Я. Вышинский решительно высказался против предложения французского делегата. Он напомнил, что Генеральная Ассамблея, принимая решение о включении кляузы против Китайской народной республики в повестку дня настоящей сессии, не дала никаких указаний относительно приоритета этой кляузы. Ведь это совершенно невиданно и неслыханно, заявил А. Я. Вышинский, чтобы прервать обсуждение вопроса, который является срочным и важным, ибо в нем говорится об агрессии США против Китая, связанной с пролитием крови, с уничтожением людей и имущества.

Мы настаиваем, сказал советский представитель, на отклонении предложения французской делегации и на том, чтобы незамедлительно приступить к обсуждению вопроса об американской агрессии против Китая, который уже начат обсуждением по предложению делегации СССР.

Представитель Австралии поддержал французское предложение.

Делегат Польши С. Вербловский заявил: Польская делегация настоятельно требует, чтобы комитет немедленно продолжил дискуссию по жалобе Китайской народной республики против агрессии США.

Представитель Чехословакии Гайда и глава делегации Белорусской ССР К. В. Киселев также высказались против предложения французской делегации. Представитель Чехословакии заявил, что тот факт, что американские интервенционистские войска в Корее находятся на грани катастрофы, никак не может служить основанием для принятия беспрецедентного предложения делегации Франции. К. В. Киселев настаивал на том, чтобы Политический комитет немедленно приступил к обсуждению вопроса об американской агрессии против Китая. Он внес предложение, чтобы был установлен следующий порядок рассмотрения оставшихся вопросов Политическим комитетом: 1). Вопрос об американской агрессии против Китая. 2). Вопрос о Формозе (Тайване). 3). Вопрос о нарушении американской авиацией воздушных границ Китая, обстреле и бомбардировке китайской территории и т. д. 4). Вопрос о так называемой интервенции Китайской народной республики в Корее.

Представители Англии, Греции, Чили, Бразилии, Боливии и других стран англо-американского лагеря выступили в поддержку предложения французской делегации, выдвигая в основном один и тот же мотив — что американская кляуза будто бы является срочным и неотложным вопросом.

Затем сделал заявление глава делегации Украинской ССР А. М. Барановский. Он обратил внимание комитета на то, что вот уже более десяти дней под разными предлогами или вовсе без предлогов в Политическом комитете откладывается обсуждение весьма важного и чрезвычайно срочного вопроса «Протест СССР по поводу агрессии США против Китая». По мнению делегации УССР, сказал Барановский, затягивание обсуждения этого вопроса не является случайным, ибо существует явная связь между откладыванием дискуссии по поводу протеста СССР в отношении агрессии США против Китая и предпринимаемой под давлением американской делегации попыткой включить в повестку дня Генеральной Ассамблеи клеветническое обвинение в агрессии, выдвинутое против Центрального народного правительства Китайской народной республики.

Барановский решительно настаивал на том, чтобы комитет продолжил уже начатое обсуждение вопроса — «Протест СССР по поводу агрессии США против Китая», заявив при этом, что делегация Украинской ССР выражает самый категорический протест и возмущение против попытки прервать обсуждение этого вопроса.

В поддержку предложения делегации Франции выступили представители Египта, Никарагуа, Ирака, Ирана и Сирии.

В конце дискуссии выступил глава делегации Советского Союза А. Я. Вышинский, речь которого заняла всю остальную часть утреннего заседания и была выслушана с напряженным вниманием всеми присутствующими.

В начале своей речи А. Я. Вышинский подверг критике выступления представителей Чили, Бразилии, Турции и других. Он показал полную несостоятельность, противоречивость, а также очевидную незаконность рассуждений сторонников предложения французской делегации по поводу внеочередности обсуждения вопроса о так называемой «интервенции Центрального народного правительства Китайской народной республики в Корее». Глава делегации Советского Союза особенно подчеркнул вздорность недостойных рассуждений представителя Бразилии, заявившего, что вопрос о так называемой интервенции является якобы весьма срочным, так как он «касается жизни людей». Как будто бы вопрос, который поставила делегация СССР еще 20 сентября, не является вопросом, касающимся жизни людей. Глава делегации Советского Союза обратил внимание на то, что бесконечные бомбардировки американской авиацией китайской территории уносят большое число человеческих жизней, и указал, что нельзя же по-разному расценивать жизнь одних — южнокорейских-лисынмановских полчищ и жизнь северокорейских борцов за независимость родины.

Представитель Англии Янгер в своем выступлении пытался упрекнуть делегацию Советского Союза в том, что она не касается существа вопроса.

В связи с этим значительная часть речи А. Я. Вышинского была посвящена существу вопроса.

Существо вопроса, заявил глава делегации СССР, заключается в том, что уже в течение 5 с половиной месяцев на Корейском полуострове бушует война, развязанная США. Существо вопроса, продолжал А. Я. Вышинский, заключается именно в том, чтобы прекратить это разбойничье нападение, эту вооруженную интервенцию, которую проводят США беспрепятственно и безнаказанно при покровительстве того большинства, которое слепо следует за США, т. е. тех латино-американского и северо-атлантического союзов, в которые входят некоторые государства, являющиеся главными зачинщиками и организаторами этой позорной войны.

А. Я. Вышинский напомнил, что в свое время делегация Советского Союза вносила предложения о прекращении американской вооруженной интервенции в Корее. Но они были отклонены, так как США стремились продолжать осуществление своих агрессивных планов и стали постепенно переносить огонь войны на территорию Китая. Глава делегации СССР подчеркнул, что вооруженные силы США заблокировали берега китайского государства, оккупировали территориальные воды острова Тайван, превратив его в свою военную базу, а также стали нападать на китайскую территорию, что вынужден был признать даже представитель США Даллес, представивший Политическому комитету карту, на которой отмечен 91 случай бомбардировки китайской территории военно-воздушными силами США только за последние два—три месяца.

Далее глава делегации Советского Союза подробно и убедительно показал, что попытка отложить обсуждение вопроса, внесенного делегацией СССР, и вместо этого начать обсуждение нового вопроса является грубым нарушением принципов демократии, открытым попранием правил процедуры и противоречит установившейся практике работы органов ООН. А. Я. Вышинский разоблачил полную несостоятельность попыток прикрыть это беззаконие путем неправильного толкования правил процедуры, как это делали представитель Англии Янгер и другие сторонники французского предложения.

Заключительная часть речи А. Я. Вышинского была посвящена обоснованию первоочередности обсуждения протеста Советского Союза по поводу агрессии США против Китая. Он подчеркнул, что вопрос о так называемой интервенции Центрального народного правительства Китайской народной республики в Корее в течение почти всего ноября обсуждался в Совете Безопасности и за это время срочность вопроса не ускорилась и не усилилась, если не считать одного обстоятельства — катастрофы американского вооруженного вторжения в Корею, которую подготовил и «талантливо» осуществил генерал Макартур. Вот это «новое», заявил А. Я. Вышинский, означает, что американские правящие круги и зависимые от них страны торопятся спасти лицо этого маньяка — генерала Макартура, главного виновника, злого гения, военного авантюриста, который вверг так называемые «войска ООН» в катастрофу. При этом глава делегации Советского Союза обратил внимание комитета на заявление в передовой статье газеты «Нью-Йорк геральд трибюн» от 6 декабря 1950 года, в которой описывается тяжелое положение американских войск в Корее. В этой статье говорится: «Штаб Макартура, который безусловно остро нуждается в оправдании колоссальной военной ошибки, теперь подсчитал, что китайские войска численностью в 1 миллион человек находятся либо в Корее, либо на пути туда. Но, учитывая опыт последних трех недель, верить таким цифрам невозможно. Причем становится все труднее доверять военным способностям штаба, у которого ошибки сопровождаются путаницей фактов и разведывательных данных».

Отметив, что некоторые делегации хотят какой-нибудь трескучей резолюцией обмануть общественное мнение, А. Я. Вышинский заявил: это позор! И какое бы решение ни было принято, отклоняющее наше предложение, — этот позор останется совершенно ясным для всех честных людей и его не смыть никакими чернильными пятнами.

Глава делегации Советского Союза подчеркнул, что необходимо прекратить агрессивные действия американских вооруженных сил, чтобы предотвратить угрозу новой мировой войны, и на это направлен проект резолюции делегации СССР, в котором предлагается передать вопрос об американской агрессии против Китая в Совет Безопасности.

В заключение А. Я. Вышинский призвал членов комитета из уважения к ООН не настаивать на принятии французского предложения, которое не оправдано ни логикой, ни разумом, ни совестью, ни справедливостью, ни стремлением к правде, ни стремлением к миру, ни стремлением к сотрудничеству.

После выступления А. Я. Вышинского заседание было закрыто.

Дневное заседание Политического комитета 7 декабря

НЬЮ-ИОРК, 8 декабря. (ТАСС). В начале дневного заседания Политического комитета 7 декабря продолжалось обсуждение предложения делегации Франции о том, чтобы отложить рассмотрение вопроса об американской агрессии против Китая и немедленно приступить к обсуждению вопроса о так называемой «интервенции» Китайской народной республики в Корее.

После выступлений представителей титовской клики и Южно-Африканского Союза, поддерживавших французское предложение, последнее было поставлено на голосование. За это предложение было подано 42 голоса, против — 5 (СССР, УССР, БССР, Польша и Чехословакия), четыре делегации воздержались (Индия, Индонезия, Саудовская Аравия, Бирма).

Выступивший после голосования глава делегации СССР А. Я. Вышинский заявил решительный протест против незаконного решения и попросил отметить это в протоколе. Голосование подтвердило, сказал он, что большинство, голосовавшее за французское предложение, идет на поводу у англо-американской группы, готовой нарушить элементарные права других делегаций, если это ей кажется выгодным.

После этого председатель комитета Арбелаэс объявил об открытии общих прений по вопросу о так называемой «интервенции Центрального народного правительства Китайской народной республики в Корее». Представитель США Остин внес предложение о приглашении на заседание комитета на время обсуждения данного вопроса представителей марионеточного южнокорейского режима. Это предложение было немедленно поддержано представителем Греции.

Глава делегации Советского Союза А. Я. Вышинский выступил против американского предложения. Он подчеркнул, что делегация СССР с самого начала считала совершенно неправильным включение в повестку дня рассматриваемого вопроса, ибо он является искусственным и представляет собой политический маневр для прикрытия действительной интервенции со стороны вооруженных сил США в Корее. Никакой интервенции вооруженных сил Центрального народного правительства Китайской народной республики в Корее не существует, сказал А. Я. Вышинский.

Глава делегации Польши С. Вербловский также выступил против предложения американской делегации, после чего состоялось голосование. Англо-американский блок послушно проштамповал и это американское предложение, за которое голосовали 48 делегаций. Пять делегаций (СССР, УССР, БССР, Польша и Чехословакия) голосовали против, 4 делегации воздержались (Индия, Бирма и другие).

Первым в общих прениях выступил Остин. Большая часть его речи представляла собой пересказ американской версии событий в Корее. Остин утверждал, что против американских войск в Корее действуют будто бы не добровольцы, а воинские подразделения армии Китайской народной республики. Однако, кроме этого голословного заявления и общих рассуждений о том, что добровольцы не смогли бы действовать в качестве столь организованных и боеспособных единиц, представитель США ничего привести не смог.

Остин призывал комитет одобрить проект резолюции по рассматриваемому вопросу, предложенный от имени делегаций США, Англии, Франции, Кубы, Норвегии и Эквадора, в котором предлагается отметить, что будто бы «вооруженные силы Центрального народного правительства Китайской народной республики ведут военные действия против вооруженных сил ООН в Корее». В проекте предлагается призвать все государства и власти воздерживаться от оказания помощи властям Северной Кореи. Проект также содержит общие декларативные рассуждения о том, что «политика ООН заключается в том, чтобы не нарушать неприкосновенность границы между Китаем и Кореей» и т. п.

Выступивший затем представитель Филиппин Ромуло взял на себя роль защитника американского империализма. Повторив клевету о том, что в Корее будто бы имеет место «интервенция» Китайской народной республики, Ромуло заявил, что он поддерживает проект резолюции шести делегаций.

Ввиду того, что никто из других делегатов не пожелал выступить по рассматриваемому вопросу, заседание было закрыто.

Народы еще теснее сплотятся в борьбе за мир

СОФИЯ, 8 декабря. (ТАСС). Заявление Трумэна на пресс-конференции 30 ноября встречено с возмущением и гневом болгарским народом.

Газета «Изгрев» пишет: «События в Корее принимают с каждым днем все более неприятный оборот для американских агрессоров и их соучастников. Генерал Макартур начал наступление, самонадеянно оповестив весь мир о том, что это наступление приведет к быстрому окончанию войны в Корее. Он обещал американским солдатам, что они возвратятся домой к рождеству. Однако уже через два дня после заявления Макартура его войска начали отступать по всему фронту.

Смущенный таким развитием военных действий, президент США Трумэн поспешил сделать заявление о том, что американское правительство не откажется от «своей миссии» в Корее... Преступное заявление Трумэна вызвало всеобщее возмущение и протест. Народы еще теснее сплотятся в борьбе за мир».

Реакция в Англии на заявление Трумэна

ЛОНДОН, 8 декабря. (ТАСС). Газета «Дейли уоркер» пишет, что со всех концов Англии продолжают поступать резолюции, требующие предотвратить расширение конфликта на Дальнем Востоке.

Исполнительный комитет Шотландского отделения федерации профсоюзов рабочих подъемных машин в шахтах единодушно потребовал заключения перемирия в Корее и созыва конференции великих держав для обсуждения вопроса о мире.

Организация лейбористской партии в Мидлотиане приняла резолюцию, требующую отозвания всех иностранных войск из Кореи.

Студенты Оксфордского университета учредили комитет в защиту мира, пользующийся поддержкой консервативного, лейбористского, коммунистического и западноиндийского клубов университета.

Студенческий союз института славянских и восточноевропейских наук Лондонского университета, лейбористское и социалистическое общества Лондонского колледжа «Куин Мэри» и Кембриджский комитет защиты мира приняли резолюции, призывающие к мирному урегулированию войны в Корее.

На публичном митинге, созванном Белфастским комитетом защиты мира, было единогласно принято решение обратиться к членам парламента от Белфаста с требованием добиваться немедленного прекращения военных действий в Корее.

Резолюции протеста поступили и от многих других рабочих, профсоюзных и студенческих организаций.

СОБЫТИЯ В КОРЕЕ

Сообщение главного командования Народной армии

В переданном 8 декабря сообщении главного командования Народной армии Корейской народно-демократической республики говорится, что войска Народной армии и китайские добровольцы по всему фронту продолжали преследовать отступающие американские и южнокорейские войска.

Население Германии приветствует предложение Отто Гротеволя

БЕРЛИН, 8 декабря. (ТАСС). Предложение премьер-министра Германской демократической республики Отто Гротеволя Аденауэру об образовании на паритетных началах общегерманского Учредительного совета находит поддержку среди всех слоев населения Германии. Общественность Германской демократической республики и Западной Германии, приветствуя это предложение, требует от Аденауэра принять предложение Отто Гротеволя и согласиться на совместные переговоры с представителями Германской демократической республики.

Вначале представители западных оккупационных держав и боннские правители пытались представить предложение Отто Гротеволя, как «пропагандистское». 6 декабря боннское агентство ДПА передавало, что боннские власти не намерены даже отвечать на письмо премьер-министра Германской демократической республики.

Однако широкая поддержка, оказанная населением Западной Германии предложению Гротеволя, заставила боннские власти и западные оккупационные власти действовать осторожно. Боннский канцлер Аденауэр, обычно действующий не только без ведома парламента, но и без ведома членов своего кабинета, в данном случае распорядился снять копии с письма премьер-министра Германской демократической республики Гротеволя и передать их председателям фракций в боннском парламенте. Как передают из Бонна, Аденауэр назначил на 11 декабря совещание с представителями фракций, на котором будет обсуждено предложение Гротеволя.

Буржуазная газета «Штуттгартер цейтунг» опубликовала 6 декабря статью, в которой предупреждает боннское правительство, что отказ от переговоров с Германской демократической республикой вызовет большое возмущение в народе.

Как передает агентство АДН из Гамбурга, председатель производственного совета верфи «Дейче верфт» Генрих Финк заявил, что письмо премьер-министра Отто Гротеволя показывает единственно возможный путь к сохранению мира и восстановлению единой, миролюбивой и демократической Германии.

«Гамбургские портовые рабочие, — сказал он, — желают лишь одного, а именно, чтобы федеральное правительство пошло навстречу предложению, выдвинутому правительством Германской демократической республики».

На состоявшейся в Лейпциге конференции студентов Германской демократической республики и Западной Германии была принята резолюция, в которой студенты горячо приветствуют предложение премьер-министра Отто Гротеволя об образовании общегерманского Учредительного совета.

Движение за образование общегерманского Учредительного совета принимает характер подлинно всенародного движения.

Центральное правление объединения свободных немецких профсоюзов направило письмо руководству объединения западногерманских профсоюзов, в котором призывает его оказать поддержку предложениям Отто Гротеволя.

«Немецкий народ и особенно немецкий рабочий класс, так пострадавший от последствий обеих мировых войн, — говорится в письме, — страстно желает создания единой, миролюбивой Германии и заключения мирного договора, который явился бы значительным вкладом в дело обеспечения всеобщего и длительного мира.

Мы считаем, что ввиду большой ответственности, падающей на немецкий рабочий класс, все немецкие профсоюзы должны поддержать предложения Отто Гротеволя. Поэтому мы предлагаем вам в совместном заявлении поддержать эти предложения и направить обоим правительствам это заявление, выражающее точку зрения немецкого рабочего класса».

6 декабря в Берлине состоялось заседание берлинского комитета национального фронта демократической Германии. С докладом «Наша борьба за мир, против ремилитаризации и за свободные демократические выборы во всем Берлине» выступил Ганс Ендрецкий.

Участники заседания направили письма премьер-министру Германской демократической республики Отто Гротеволю и Аденауэру.

В письме Отто Гротеволю говорится: Берлинский комитет национального фронта демократической Германии благодарит правительство Германской демократической республики за инициативу, направленную на организацию общегерманских переговоров о создании общегерманского Учредительного совета.

Предложение премьер-министра Отто Гротеволя соответствует желаниям всех миролюбивых немцев. Создание общегерманского Учредительного совета означает для германского народа мирное решение немецкой проблемы. Берлинский комитет национального фронта демократической Германии обязуется предпринять все, чтобы поддержать инициативу правительства Германской демократической республики в отношении создания общегерманского Учредительного совета.

В письме Аденауэру говорится, что немецкий народ требует восстановления единства Германии и устранения угрозы военной опасности. Немецкий народ не желает, чтобы Западная Германия и Западный Берлин стали базой для подготовки новой войны.

От имени миролюбивого населения Берлина комитет призывает Аденауэра ответить согласием на предложение правительства Германской демократической республики.

„Йоркшир пост" о переговорах Трумэна и Эттли

ЛОНДОН, 7 декабря. (ТАСС). Дипломатический обозреватель газеты «Йоркшир пост», связанный с бывшим министром иностранных дел Иденом, в сообщении из Нью-Йорка пишет, что Эттли и Трумэн на совещании в Вашингтоне «преследуют одну и ту же основную цель — как лучше всего спастись от позорного, по общему мнению, поражения в результате ошибок, допущенных самоуверенным Макартуром».

Извещения

11 декабря, в 7 часов вечера, в Доме партпроса (Кооперативный пер., № 5) состоятся очередные занятия лекториев по политэкономии и международным отношениям.

В понедельник, 11 декабря, в Доме ученых состоится занятие лектория по философии для научных работников.

Лекцию на тему: «Работа товарища И. В. Сталина о языкознании — великий вклад в науку» читает профессор К. П. Ярошевский.

Начало в 7 час. веч.

Ответственный редактор В. А. КУЗЬМИЧЕВ.

ТОМСКИЙ ОБЛАСТНОЙ ДРАМАТИЧЕСКИЙ ТЕАТР им. В. П. Чкалова

10 декабря
«НЕЗАБЫВАЕМЫЙ 1919-й»

Готовятся к постановке:
Лауреат Сталинской премии С. Михалков
«ПОТЕРЯННЫЙ ДОМ»
Лауреат Сталинской премии В. Шишков
«УГРЮМ-РЕКА»

Начало спектаклей в 8 часов вечера. Производится предварительная продажа сезонных абонементов.

КИНО имени М. ГОРЬКОГО
10 и 11 декабря
Новый художественный фильм
«МУСОРГСКИЙ»
Начало: 11 ч., 1 ч. 20 м., 3 ч. 40 м., 6 ч., 8 ч. 20 м., 10 ч. 40 м.
Принимаются коллективные заявки.

КИНО имени И. ЧЕРНЫХ
10 декабря. Большой зал.
Художественный фильм
«ГИБЕЛЬ «ОРЛА».
Начало: 12, 2, 4, 6, 8, 10 ч.
Малый зал.
Художественный фильм
«ВЕСЕННИЙ ПОТОК»
Начало: 3 ч., 5 ч., 7 ч. и 9 ч.

ТОМСКИЙ ДОМ ОФИЦЕРОВ СОВЕТСКОЙ АРМИИ
10 декабря
Демонстрируется художественный кинофильм
«ПОДВИГ РАЗВЕДЧИКА»
Начало: в 3 ч. и 5 ч. Касса—с 1 ч. дня.

Спичечной фабрике «Сибирь» ТРЕБУЕТСЯ на постоянную работу инженер-строитель на должность начальника окса, квартирой обеспечивается. Об условиях узнать в конторе фабрики. 7—6

ТОМСКАЯ ОБЛАСТНАЯ ГОСУДАРСТВЕННАЯ ФИЛАРМОНИЯ
10 декабря 1950 года
в помещении КИНОТЕАТРА им. М. Горького
КОНЦЕРТ-КАРНАВАЛ
В концерте принимают участие артисты областной государственной филармонии.
ТАНЦЫ. Играют 2 духовых оркестра.
ЗА ЛУЧШЕЕ ИСПОЛНЕНИЕ ТАНЦЕВ—2 ПРИЗА.
Начало в 11 часов вечера. Касса—с 5 часов вечера. 2—2

11, 12, 25, 26 декабря сего года
В ПОМЕЩЕНИИ ОБЛДРАМТЕАТРА
состоятся спектакли оперы Даргомыжского
„РУСАЛКА"
В главных партиях заняты: артист облфилармонии Меньшенин (князь), артистка Шубина (Наташа), солист Новосибирского театра оперы и балета М. Г. Жуков (мельник).
Дирижирует главный дирижер и художественный руководитель симфонического оркестра филармонии Марк Шаевич.
Билеты продаются в канцелярии музучилища, проспект им. Ленина, 12 и в кассе облдрамтеатра. 7—3

ВНИМАНИЕ!
По условиям выпуска Государственного 3% внутреннего выигрышного займа ежегодно 30-го сентября проводится дополнительный тираж выигрышей, в котором принимают участие облигации, приобретенные до 1-го января того года, в котором проводится дополнительный тираж, т. е. не менее чем за 9 месяцев до проведения дополнительного тиража.
Чтобы принять участие в дополнительном тираже выигрышей по этому займу в 1951 году, необходимо приобрести облигации 3% займа до 1-го января 1951 года.
Сберегательные кассы области приступили к продаже облигаций Государственного 3% внутреннего выигрышного займа по установленному курсу. Облигации, приобретенные в течение ноября этого года, в текущем году примут участие в 18-м тираже выигрышей, который состоится 30-го ноября 1951 г. в городе Баку, а также во всех последующих тиражах 1951 года.
ГРАЖДАНЕ! Спешите приобрести облигации Государственного 3% внутреннего выигрышного займа. Облигации продаются во всех центральных сберегательных кассах и кассах 1-го и 2-го разряда.
УПРАВЛЕНИЕ ГОСТРУДСБЕРКАСС И ГОСКРЕДИТА ТОМСКОЙ ОБЛАСТИ.

Пригородное хозяйство горпищеторга продает поросят в возрасте до 4-х месяцев. Обращаться: пос. Степановка с 9 час. утра до 7 час. вечера ежедневно. 3—1

СРОЧНО ТРЕБУЮТСЯ: бухгалтеры, знакомые с торговлей.
Обращаться: улица Кривая, № 7, правление артели «Вперед». 2—1

Адрес редакции: гор. Томск, просп. им. Ленина № 13. Телефоны: для справок (круглые сутки) — 42-42, ответ. редактора — 37-37, зам. редактора — 37-70, ответ. секретаря—31-19, секретариата—42-40. Отделов: партийной жизни — 37-77, пропаганды — 47-45, вузов, школ и культуры—37-33, сельского хозяйства — 37-39, пром. транспортного и советского строительства—37-75, информации — 42-46, отдела писем — 37-38, объявлений — 37-36, стенографистки — 33-94, директора типографии — 37-72, бухгалтерии — 42-42.

К304420 г. Томск. Типография «Красное Знамя». Заказ 2556