Электронная библиотека (репозиторий) Томского государственного университета
http://vital.lib.tsu.ru

Пролетарии всех стран, соединяйтесь!

КРАСНОЕ ЗНАМЯ

ОРГАН ТОМСКОГО ОБКОМА И ГОРКОМА ВКП(б), ОБЛАСТНОГО И ГОРОДСКОГО СОВЕТОВ ДЕПУТАТОВ ТРУДЯЩИХСЯ

№ 101 (8667) | Пятница, 25 мая 1951 года | Цена 20 коп.

Общественному животноводству — прочную кормовую базу

1951 год является годом, завершающим выполнение трехлетнего плана развития общественного колхозного и совхозного продуктивного животноводства. Успешное выполнение трехлетнего плана будет содействовать дальнейшему значительному росту экономики колхозов, удовлетворению растущих потребностей населения в продуктах животноводства, а легкой промышленности — в сырье.

Решающим условием дальнейшего роста поголовья и продуктивности скота является полное обеспечение быстро растущего животноводства кормами.

Чтобы добиться дальнейшего подъема животноводства, работники сельского хозяйства, руководители колхозов, МТС должны обратить особое внимание на вопросы создания прочной кормовой базы.

Но в некоторых районах эти вопросы попрежнему недооцениваются и решаются плохо. Некоторые районные отделы сельского хозяйства и руководители районных организаций вместо того, чтобы по-большевистски организовать производство кормов в колхозах, ежегодно обращаются с просьбами об отпуске кормов из государственных ресурсов. Такой негосударственный, иждивенческий подход к делу не мобилизует колхозы и МТС на производство собственных кормов и наносит серьезный ущерб развитию общественного животноводства.

Лучшие сроки сева уходят, а в районах области засеяны кормовыми культурами незначительные площади. План сева трав, например, колхозы Чаинского района выполнили меньше чем на 50 процентов, и только Кожевниковский район засеял две трети плана. Только что начали сев трав Асиновский, Каргасокский, Пудинский районы. Такие районы, как Туганский, Верхне-Кетский, Пышкино-Троицкий, к севу трав все еще не приступили. Выборка семян трав и корнеплодов, выделенных государством колхозам на посевные цели, ведется совершенно неудовлетворительно. Еще ни один район не приступил к посеву корнеплодов. В области очень мало посеяно подсолнечника на силос. Улучшением лугов и пастбищ занимаются лишь отдельные колхозы.

Уроки прошедшей зимовки должны были многому научить, например, председателя колхоза «Путь к коммунизму», Томского района, тов. Петрова. В этом колхозе за зимний период было немало случаев падежа скота, из-за недостатка кормов резко снизилась продуктивность животных. Тов. Петров должен был в корне изменить отношение к заготовкам кормов и с первых же дней весны по-настоящему организовать сев кормовых культур и улучшение лугов и пастбищ. Но уроки прошлого не пошли ему впрок. В колхозе «Путь к коммунизму» только что приступили к севу кормовых культур, с нарушением сроков сеют такую раннюю культуру, как подсолнечник на силос. Тов. Петров недооценивает сев трав.

Примеров такого нерадивого отношения к созданию кормовой базы немало и в других районах, особенно Чаинском, Парбигском, Туганском, Молчановском. Партийные и советские организации этих районов мало заботятся о создании прочной кормовой базы. Здесь ежегодно значительные площади лугов и пастбищ зарастают кустарниками, заболачиваются, не очищаются от кочек и порубочных остатков.

Областное управление сельского хозяйства, районные отделы сельского хозяйства многих районов попрежнему поверхностно руководят разбитием животноводства. Управление животноводства облсельхозуправления, возглавляемое тов. Писаревым, не является боевым штабом, организующим борьбу за дальнейший подъем общественного животноводства. Работники этого управления равнодушно регистрируют недостатки в работе животноводческих ферм, строят свою работу в отрыве от жизни, от масс колхозников, не изучают и не пропагандируют передовой опыт.

Наши МТС обладают мощной техникой и играют решающую роль в накоплении кормов для общественного животноводства. Однако многие МТС попрежнему слабо участвуют в заготовке кормов, плохо занимаются севом кормовых культур, здесь считают тракторное сенокошение, силосование кормов, улучшение лугов и пастбищ, механизацию кормодобывания второстепенным делом.

Правления колхозов, руководители МТС, сельскохозяйственные органы районов должны считать накопление кормов для общественного животноводства важнейшей своей задачей и обязаны немедленно принять решительные меры к полному выполнению в 1951 году плана сева кормовых культур каждым колхозом, каждой МТС. Нужно добиться немедленно крутого подъема темпов сева всех кормовых культур и закончить его в ближайшие дни.

Необходимо размещать посевы корнеплодов и силосных культур в кормовых севооборотах и на других плодородных участках, расположенных в непосредственной близости к животноводческим фермам, обязательно вносить минеральные и местные удобрения, особенно под посев картофеля и силосных культур.

Долг специалистов сельского хозяйства — обеспечить во всех колхозах полное выполнение планов улучшения лугов и пастбищ с тем, чтобы резко поднять урожайность.

В создании кормовой базы нельзя допускать обезлички. В каждом колхозе необходимо создать постоянные бригады по кормодобыванию, закрепив за ними посевы пропашных кормовых культур, необходимый сельскохозяйственный инвентарь и транспорт. На бригады по кормодобыванию возлагаются большие и ответственные задачи. Они должны сеять и возделывать кормовые культуры, убирать на закрепленных за ними участках естественные и сеяные травы, закладывать силос, улучшать луга и пастбища, выращивать семена корнеплодов и сеяных трав, обеспечивать скот зеленой массой в период летнего содержания животных, участвовать в ремонте скотных дворов, готовить силосные ямы и траншеи.

Неотложная задача сейчас — образцово организовать работу на летних пастбищах. Общеизвестно, что в этот период животные лучше развиваются, больше прибывают в весе и дают более высокую продуктивность. В летний пастбищный период коровы дают до двух третей годового количества молока, в это время в основном производится нагул скота. Место зоотехника, ветеринарного работника в это время там, где пасутся гурты скота. Нужно помочь колхозам лучше использовать период летнего пастбищного содержания скота, организовать зеленый конвейер. Зеленая трава — наиболее полноценный и самый дешевый корм. Зеленый конвейер — посев кормовых культур в разные сроки — позволяет обеспечить скот с весны до поздней осени сочным зеленым кормом.

Партийные и советские организации должны широко развернуть социалистическое соревнование за создание прочной кормовой базы для быстро растущего общественного животноводства.

Для великих строек коммунизма

От корреспондентов ТАСС

С большим подъемом трудятся коллективы предприятий страны, изготовляющие почетные заказы великих строек коммунизма.

В редукторном цехе **Ново-Краматорского** машиностроительного завода имени Сталина закончена сборка пятнадцатого мощного подъемного механизма для «Волгодонстроя». Он предназначен для подъема шлюзовых затворов на канале. Одновременно завод приступил к изготовлению для великой стройки механизмов грузоподъемностью 200 и 300 тонн.

Коллектив **Ташкентского** завода «Подъемник» досрочно завершил выполнение полугодового задания по выпуску подъемных механизмов для строительства Сталинградской гидроэлектростанции. Успешному выполнению заказа способствовало широкое внедрение в производство скоростных методов обработки деталей и сборки механизмов. Сейчас завод изготовляет партию подъемных механизмов для строительства Волго-Донского канала.

Коростенский машиностроительный завод «Октябрьская кузница» (Житомирская область) выпускает специальные машины для устройства оросительной системы Южно-Украинского, Северо-Крымского и Главного Туркменского каналов. Завод уже отправил 300 таких машин вместо 224 по заданию.

Рабочие **Иркутского** машиностроительного завода имени Куйбышева выполняют заказ строителей Куйбышевской ГЭС. С начала года машиностроители завода отгрузили для новостройки 240 тонн рельсов.

С **Сарапульского** рейда «Камлесосплава» отправлен крупный плотокараван для Главного Туркменского канала. Караван состоит из 35 плотов. Команда парохода «Аврора» обязалась доставить лес новостройке досрочно.

На полях страны

Колхозы и совхозы **Хорольского** и **Ворошиловского** районов **Приморья** развернули сев сои. Площадь под этой культурой расширяется, сев сои ведут широкорядным и ленточным способами, размещая ее по парам, зяби и травяному пласту.

Колхозники **Кемеровской** области, пользуясь благоприятной погодой, стремятся быстрее завершить весенние полевые работы. В области посеяно более двух третей ярового клина. Заканчивается сев пшеницы. На полях некоторых сельхозартелей зазеленели дружные всходы яровых. В колхозах области идет массовая посадка картофеля.

Колхозы **Алтая** на 10 тысяч гектаров перевыполнили план посева многолетних трав. Общая площадь, занятая травами в крае, почти в два раза больше, чем в прошлом году.

(ТАСС).

УКАЗ ПРЕЗИДИУМА ВЕРХОВНОГО СОВЕТА СССР

О награждении орденами и медалями комбайнеров и работников комбайновых агрегатов МТС Томской области

В соответствии с Указом Президиума Верховного Совета СССР от 27 апреля 1950 года **за достижение высоких показателей** на уборке и обмолоте зерновых культур и семян трав в 1950 году **наградить:**

ОРДЕНОМ ЛЕНИНА

1. **Багдашкина** Алексея Кузьмича — комбайнера Вороновской МТС, намолотившего комбайном «Сталинец-6» с убранной им площади за 35 рабочих дней 6.211 центнеров зерновых культур и 8 центнеров семян трав.

2. **Ходоренко** Захара Александровича — комбайнера Вороновской МТС, намолотившего комбайном «Сталинец-6» с убранной им площади за 32 рабочих дня 6.165 центнеров зерновых культур и 7 центнеров семян трав.

ОРДЕНОМ ТРУДОВОГО КРАСНОГО ЗНАМЕНИ

1. **Дерменева** Николая Трифоновича — комбайнера Баткатской МТС, намолотившего комбайном «Сталинец-6» с убранной им площади за 35 рабочих дней 5.797 центнеров зерновых культур и 17 центнеров семян трав.

2. **Иванова** Дмитрия Ивановича — тракториста Вороновской МТС, отличившегося на уборке комбайном «Сталинец-6», которым намолочено с убранной площади за 32 рабочих дня 6.165 центнеров зерновых культур и 7 центнеров семян трав.

3. **Качина** Владимира Михайловича — комбайнера Уртамской МТС, намолотившего комбайном «Коммунар» с убранной им площади за 35 рабочих дней 4.165 центнеров зерновых культур.

4. **Кромина** Петра Петровича — комбайнера Баткатской МТС, намолотившего комбайном «Сталинец-6» с убранной им площади за 35 рабочих дней 5.495 центнеров зерновых культур.

5. **Малкова** Николая Ивановича — комбайнера Баткатской МТС, намолотившего комбайном «Сталинец-6» с убранной им площади за 35 рабочих дней 4.950 центнеров зерновых культур и 39 центнеров семян трав.

6. **Орехова** Михаила Корниловича — комбайнера Вороновской МТС, намолотившего комбайном «Коммунар» с убранной им площади за 35 рабочих дней 3.909 центнеров зерновых культур.

7. **Перемитина** Дмитрия Андреевича — комбайнера Зырянской МТС, намолотившего комбайном «Сталинец-6» с убранной им площади за 35 рабочих дней 5.126 центнеров зерновых культур.

8. **Трубачева** Федора Игнатьевича — комбайнера Баткатской МТС, намолотившего комбайном «Коммунар» с убранной им площади за 35 рабочих дней 3.815 центнеров зерновых культур.

9. **Ульянова** Виктора Васильевича — комбайнера Баткатской МТС, намолотившего комбайном «Коммунар» с убранной им площади за 35 рабочих дней 4.222 центнера зерновых культур.

10. **Утропова** Лукьяна Васильевича — комбайнера Баткатской МТС, намолотившего комбайном «Сталинец-6» с убранной им площади за 35 рабочих дней 5.000 центнеров зерновых культур.

МЕДАЛЬЮ «ЗА ТРУДОВУЮ ДОБЛЕСТЬ»

1. **Баранова** Василия Наумовича — комбайнера Ювалинской МТС.
2. **Баранова** Льва Константиновича — комбайнера Пышкинской МТС.
3. **Барило** Ивана Францевича — комбайнера Пышкинской МТС.
4. **Билибина** Федора Ивановича — комбайнера Пышкинской МТС.
5. **Будько** Андрея Максимовича — комбайнера Рождественской МТС.
6. **Бурыхина** Петра Михайловича — комбайнера Ювалинской МТС.
7. **Воробьева** Максима Гавриловича — тракториста Зырянской МТС.
8. **Воронова** Александра Еремеевича — комбайнера Вороновской МТС.
9. **Герасимова** Василия Денисовича — тракториста Уртамской МТС.
10. **Гончарова** Ивана Григорьевича — комбайнера Уртамской МТС.
11. **Грахова** Иннокентия Максимовича — комбайнера Пышкинской МТС.
12. **Гринько** Николая Никифоровича — комбайнера Баткатской МТС.
13. **Дерменева** Георгия Николаевича — помощника комбайнера Баткатской МТС.
14. **Дерябина** Василия Аксеновича — комбайнера Вороновской МТС.
15. **Елигечева** Анатолия Леонтьевича — комбайнера Ювалинской МТС.
16. **Епифанова** Ивана Николаевича — комбайнера Ювалинской МТС.
17. **Ефимова** Василия Петровича — комбайнера Уртамской МТС.
18. **Жаркова** Михаила Михайловича — комбайнера Уртамской МТС.
19. **Калинина** Николая Николаевича — тракториста Баткатской МТС.
20. **Качина** Павла Поликарповича — комбайнера Уртамской МТС.
21. **Кашеутова** Сергея Федоровича — комбайнера Чилинской МТС.
22. **Ковалевича** Ивана Егоровича — комбайнера Асиновской МТС.
23. **Ковалевского** Николая Захаровича — помощника комбайнера Вороновской МТС.
24. **Козлова** Петра Андриановича — комбайнера Вороновской МТС.
25. **Колесникова** Ивана Петровича — комбайнера Ювалинской МТС.
26. **Колесникова** Николая Куприяновича — комбайнера Пышкинской МТС.
27. **Королькова** Павла Игнатьевича — комбайнера Баткатской МТС.
28. **Крамчанинова** Гаврила Семеновича — комбайнера Зырянской МТС.
29. **Крюковского** Игнатия Константиновича — комбайнера Пышкинской МТС.
30. **Кукушко** Андрея Фатеевича — комбайнера Пышкинской МТС.
31. **Лукьянова** Михаила Дмитриевича — комбайнера Вороновской МТС.
32. **Лыскова** Ивана Парфеновича — тракториста Уртамской МТС.
33. **Малкова** Константина Ивановича — комбайнера Баткатской МТС.
34. **Михеева** Федора Максимовича — комбайнера Громышевской МТС.
35. **Негодяева** Ефима Ермолаевича — комбайнера Зырянской МТС.
36. **Нигодина** Николая Андреевича — тракториста Баткатской МТС.
37. **Нифонтова** Николая Яковлевича — тракториста Уртамской МТС.
38. **Орехова** Николая Михайловича — помощника комбайнера Вороновской МТС.
39. **Першина** Степана Ивановича — комбайнера Галкинской МТС.
40. **Пичугина** Артема Васильевича — тракториста Баткатской МТС.
41. **Плотникова** Никиту Васильевича — комбайнера Гынгазовской МТС.
42. **Пономарева** Ивана Григорьевича — комбайнера Галкинской МТС.
43. **Прскопьева** Петра Михайловича — комбайнера Ювалиьской МТС.
44. **Ромашова** Кузьму Александровича — тракториста Уртамской МТС.
45. **Ротькина** Сергея Дмитриевича — комбайнера Громышевской МТС.
46. **Сафарова** Михаила Болеевича — комбайнера Чилинской МТС.
47. **Свиннина** Павла Павловича — комбайнера Чилинской МТС.
48. **Скаридова** Андрея Павловича — помощника комбайнера Баткатской МТС.
49. **Сливкина** Павла Логиновича — тракториста Зырянской МТС.
50. **Соболева** Александра Васильевича — комбайнера Ювалинской МТС.
51. **Соломенцева** Василия Алексеевича — комбайнера Турунтаевской МТС.
52. **Тихоньких** Павла Кузьмича — комбайнера Уртамской МТС.
53. **Трофимца** Семена Павловича — комбайнера Рождественской МТС.
54. **Туманина** Александра Степановича — тракториста Зырянской МТС.
55. **Филюшина** Николая Александровича — комбайнера Вороновской МТС.
56. **Харченко** Александра Яковлевича — комбайнера Чилинской МТС.
57. **Ходоренко** Леонида Захаровича — помощника комбайнера Вороновской МТС.
58. **Черепанова** Марка Семеновича — комбайнера Громышевской МТС.
59. **Чернова** Василия Кузьмича — комбайнера Чилинской МТС.
60. **Чернова** Сергея Сидоровича — комбайнера Ювалинской МТС.
61. **Чернова** Сидора Ивановича — комбайнера Ювалинской МТС.
62. **Чирикова** Данила Ивановича — комбайнера Вороновской МТС.
63. **Чирикова** Николая Ивановича — тракториста Вороновской МТС.
64. **Чичкова** Павла Сергеевича — тракториста Уртамской МТС.
65. **Шачнева** Михаила Кузьмича — тракториста Баткатской МТС.
66. **Ядыкина** Кирилла Андреевича — комбайнера Зырянской МТС.
67. **Яковлева** Петра Федоровича — комбайнера Гынгазовской МТС.

МЕДАЛЬЮ «ЗА ТРУДОВОЕ ОТЛИЧИЕ»

1. **Адамовича** Станислава Бониславовича — тракториста Вороновской МТС.
2. **Ананьева** Александра Яковлевича — тракториста Ювалинской МТС.
3. **Баранова** Сергея Петровича — тракториста Ювалинской МТС.
4. **Батурина** Иллариона Карповича — тракториста Чилинской МТС.
5. **Безрукова** Ивана Мефодьевича — тракториста Громышевской МТС.
6. **Борисова** Ивана Иосифовича — тракториста Громышевской МТС.
7. **Грахову** Анну Васильевну — помощника комбайнера Пышкинской МТС.
8. **Грицука** Михаила Мироновича — тракториста Баткатской МТС.
9. **Жаркову** Пелагею Сергеевну — помощника комбайнера Баткатской МТС.
10. **Журавского** Ивана Петровича — тракториста Турунтаевской МТС.
11. **Ибреева** Александра Григорьевича — тракториста Чилинской МТС.
12. **Иванова** Василия Давыдовича — тракториста Чилинской МТС.
13. **Козлова** Петра Федоровича — помощника комбайнера Вороновской МТС.
14. **Колесникова** Афанасия Алексеевича — тракториста Ювалинской МТС.
15. **Королькова** Василия Петровича — помощника комбайнера Баткатской МТС.
16. **Кузнецова** Николая Тимофеевича — тракториста Пышкинской МТС.
17. **Лугачева** Михаила Семеновича — помощника комбайнера Ювалинской МТС.
18. **Майсака** Николая Григорьевича — тракториста Рождественской МТС.
19. **Рыжкова** Николая Александровича — тракториста Громышевской МТС.
20. **Свиннину** Анну Васильевну — помощника комбайнера Чилинской МТС.
21. **Сивцова** Ивана Матвеевича — тракториста Чилинской МТС.
22. **Сливкина** Александра Сергеевича — тракториста Зырянской МТС.
23. **Туркатова** Семена Тимофеевича — тракториста Уртамской МТС.
24. **Чирикова** Владимира Даниловича — помощника комбайнера Вороновской МТС.
25. **Шабалина** Павла Пахомовича — тракториста Вороновской МТС.
26. **Шинкевича** Александра Матвеевича — помощника комбайнера Баткатской МТС.

Председатель Президиума Верховного Совета СССР Н. ШВЕРНИК.

Секретарь Президиума Верховного Совета СССР А. ГОРКИН.

Москва, Кремль.
16 мая 1951 г.

Сжатые сроки и отличное качество сева — главное условие успешной борьбы за высокий урожай

☆ ☆ ☆

Как завоевывалась победа

ШЕГАРКА. (По телефону). Колхоз «Советская Сибирь» первым в области закончил сев зернобобовых и технических культур. В этой статье я хочу рассказать, как же мы добились этого. Накануне сева члены нашего колхоза взяли обязательство получить урожай на всей посевной площади не менее 16 — 17 центнеров с гектара, а на семенных участках — по 20 — 25 центнеров. Чтобы сдержать свое слово, мы широко развернули социалистическое соревнование. Колхозники и механизаторы, не жалея сил, боролись за выполнение своих обязательств.

Подготовку к севу мы начали еще с осени. Задолго до посева подготовили семена, хорошо отремонтировали плуги, бороны, телеги, сбрую.

В каждой полеводческой бригаде, а их у нас в колхозе шесть, заблаговременно составили производственные планы, в которых точно определили сроки выполнения полевых работ.

Массовый сев зерновых колхоз начал с 27 апреля. Механизаторы вместе с колхозниками дружно боролись за сжатые сроки и высокое качество сева. В социалистическом соревновании все время шли впереди трактористы бригады Павла Зимина. Они систематически перевыполняли дневные нормы выработки. Тракторист Федор Зимин на сцепе двух сеялок засевал за смену по 45 гектаров, на культивации он вырабатывал по 40 гектаров, а на пахоте — до 14 гектаров за смену. Его сменщик Аркалий Овсянников, работая в ночную смену, вспахивал по 12 гектаров против шести по норме.

Четвертая полеводческая бригада, возглавляемая тов. Васильевым, 17 мая первой завершила весенние полевые работы. На один день позднее отсеялись бригады тт. Аноприева и Спицына.

Во всех полеводческих бригадах твердо соблюдался распорядок дня и график полевых работ. В нашем колхозе нет ни одного колхозника, не выполняющего установленной нормы выработки.

Среди пахарей первенство завоевал Паньков из 6-й полеводческой бригады. Его средняя дневная выработка составила более одного гектара, а в отдельные дни он вспахивал до 1,5 гектара.

По-стахановски работали сеяльщики Михаил Фурсов, Василий Бормотов, Иван Разуванов, Иван Соловьев, бороноволоки тт. Рябова, Аржанникова, Першина, возчик семян тов. Аржанников и другие. Мы старались высокопроизводительно использовать на севе не только тракторы, но и все живое тягло.

В связи с укрупнением колхоза, посевная площадь нынче возросла до двух тысяч гектаров. Этой весной нам нужно было вспахать 1.190 гектаров, закультивировать 700 гектаров зяби и засеять всю эту площадь. Разбросанность полеводческих бригад по четырем деревням усложняла руководство полевыми работами, требовала высокой организованности и оперативности.

Чтобы повседневно контролировать ход полевых работ, члены правления были раскреплены по всем шести полеводческим бригадам. Они тщательно следили за качеством сева, помогали бригадирам лучше организовать полевые работы. Я, как председатель колхоза, каждый день бывал в бригадах, беседовал с бригадирами и колхозниками, проверял работу трактористов. Это позволило мне своевременно замечать недостатки и тут же устранять их.

Проверяя работу трактористов, я однажды обнаружил, что тов. Бормотов плохо закультивировал пашню, а бригадир полеводческой бригады тов. Гынгазов не заметил этого. После работы я собрал совещание бригадиров, на которое пригласил и бригадиров тракторных бригад, а также актив колхоза. На совещании резко критиковали бракоделов.

Итоги социалистического соревнования колхозников мы подводили каждый день и результаты ежедневно сообщали членам всех бригад. Это помогло оперативно вмешиваться в дела бригад и принимать немедленно меры к устранению недостатков.

Вначале в некоторых полеводческих бригадах пахота и сев велись медленно. Мы наметили меры усиления темпов полевых работ. Члены правления провели беседы с колхозниками во всех бригадах, рассказали, какими возможностями располагает колхоз для усиления темпов сева. Положение было вскоре исправлено, и колхоз стал засевать за сутки до 200 гектаров.

Мы заметили, что пахари из бригады тов. Лукова выполняют нормы выработки только на 50 процентов. В эту же ночь я выехал на поля этой бригады. Оказалось, что колхозники ночуют дома и вместо четырех часов утра выходят на работу в восемь часов, нарушая установленный распорядок дня. Были немедленно приняты меры, проведено специальное совещание колхозников в каждой бригаде. Этот недостаток был устранен.

Анализируя ход весенних полевых работ, я должен сказать, что мы имели полную возможность закончить сев значительно раньше. Затяжка с севом произошла потому, что правление колхоза допустило в своей работе много ошибок. В первые дни сева мы не сумели сразу включить в работу все средства колхоза. Правление колхоза не приняло своевременно мер к тому, чтобы не допустить раскачки. Не сразу мы создали условия для высокопроизводительного использования техники МТС. За тракторными бригадами нужно было закрепить постоянный обслуживающий персонал, а мы этого не сделали. Прицепщики, например, выделялись поочередно от той или иной полеводческой бригады. Это, безусловно, тормозило работу, снижало качество пахоты и сева. Поля нашего колхоза тянутся на десятки километров. Нужно было составить точный маршрут движения машин, определить сроки работ для каждой тракторной бригады, а у нас тракторы зачастую без пользы перегонялись с места на место.

Плохо нам помогают районные организации. В нашем колхозе до сих пор не введен севооборот, хотя мы не раз обращались в райсельхозотдел с просьбой помочь колхозу в этом важном деле. Но наши требования и просьбы остаются пока без внимания. Отсутствие севооборота не дает возможности правильно разместить культуры по предшественникам.

В нашем колхозе агронома пока нет. Для агрономического обслуживания нашей артели закреплен агроном Гынгазовской МТС тов. Звездкина, но она за все время была в поле два раза, и никаких существенных указаний и советов мы от нее не слышали. Что касается агрономов райсельхозотдела, то за всю весну никто из них в колхозе не был.

М. НАЗАРОВ,
заместитель председателя колхоза «Советская Сибирь», Шегарского района.

☆

В передовых тракторных бригадах

ПЫШКИНО-ТРОИЦКОЕ. (По телефону). Бригадир тракторной бригады Иван Лебедкин из Сергеевской МТС является инициатором социалистического соревнования механизаторов района за высокую выработку на трактор. Члены этой бригады обязались выработать за сезон 800 гектаров на условный трактор, провести весенний сев в лучшие агротехнические сроки.

Эта бригада крепко держит свое слово. Она выполнила план весенних тракторных работ более чем на 70 процентов.

Что же обеспечило бригаде такую выработку? Это — двусменная работа тракторов, а также высокая трудовая дисциплина трактористов и обслуживающего персонала. В бригаде строго соблюдаются правила технического ухода за машинами и прицепным инвентарем. Горючее, семена и машинам доставляются бесперебойно.

Все тракторы в бригаде взяты на социалистическую сохранность и работают бесперебойно и круглосуточно. Трактористы тт. Долгих, Умперович намного перевыполняют нормы выработки. Комсомолец Григорий Рогозников нынче весной впервые сел на трактор, но на культивации и севе он выполняет сменные нормы до 200 процентов. Механизаторы бригады тов. Лебедкина ежедневно засевают по 60 — 70 гектаров за световой день — много больше нормы.

Высокую производительность показывают трактористы из бригады тов. Мазикова, обслуживающей колхоз имени Сталина. Из плана сева 690 гектаров она засеяла 500 гектаров. Тракторист тов. Януш и сеяльщик тов. Мисник при норме 30 засеивают ежедневно по 35—40 гектаров. Водитель трактора тов. Туркасов на тракторе ДТ-54 ежесменно вспахивает по 9 гектаров при норме 6,6 гектара.

Д. ВСИТЕНКО.

Электронная библиотека (репозиторий) Томского государственного университета
http://vital.lib.tsu.ru

Об итогах выполнения государственного плана развития народного хозяйства РСФСР на 1951 год за I квартал

Сообщение Статистического Управления РСФСР

Развитие республиканской и местной промышленности РСФСР, сельского хозяйства и развертывание товарооборота в I квартале 1951 года характеризуются следующими данными:

I.

Квартальный план производства валовой продукции республиканской и местной промышленности РСФСР выполнен на 100,1 процента. Отдельными министерствами и ведомствами РСФСР план производства валовой продукции промышленности выполнен следующим образом:

	Процент выполнения квартального плана за I квартал 1951 года
Министерство местной промышленности РСФСР	103
Министерство промышленности строительных материалов РСФСР	101
Министерство лесной промышленности РСФСР	85
Министерство местной топливной промышленности РСФСР	103
Министерство легкой промышленности РСФСР	101
Министерство пищевой промышленности РСФСР	97
Министерство мясной и молочной промышленности РСФСР	99
Министерство рыбной промышленности РСФСР	81
Промышленные предприятия Министерства автомобильного транспорта РСФСР	101
Промышленные предприятия Управления по делам полиграфической промышленности, издательств и книжной торговли при Совете Министров РСФСР	108
Промышленные предприятия Министерства здравоохранения РСФСР	101
Совет промысловой кооперации РСФСР	103
Совет лесопромысловой кооперации РСФСР	100,2
Всекоопинсоюз	105

Валовая продукция республиканской и местной промышленности РСФСР в I квартале 1951 года выросла по сравнению с I кварталом 1950 года на 15 процентов.

II.

В колхозах и совхозах РСФСР в текущем году яровой сев проходит в более сжатые сроки, чем в прошлом году: на 10 мая 1951 года посеяно яровых культур на 15 процентов больше, чем на ту же дату в 1950 году.

Колхозы, лесхозы, лесозащитные станции и совхозы РСФСР на 10 мая 1951 года произвели посадок и посевов защитных лесонасаждений на площади 513 тысяч гектаров или на 44 тысячи гектаров больше, чем на 10 мая 1950 года.

III.

На основе проведенного с 1 марта 1951 года по решению Советского правительства и ЦК ВКП(б) нового, четвертого по счету, снижения государственных розничных цен значительно увеличилась продажа населению продовольственных и промышленных товаров массового потребления в государственной и кооперативной торговле.

Населению было продано товаров по линии государственной и кооперативной торговли, в сопоставимых ценах, на 22 процента больше, чем в I квартале 1950 года.

Статистическое Управление РСФСР.

В Министерстве Иностранных Дел СССР

7 мая с. г Заместитель Министра Иностранных Дел СССР А. Е. Богомолов вручил Послу США в СССР г-ну А. Кэрку «Замечания Правительства СССР по поводу проекта США мирного договора с Японией».

Ниже публикуется текст этого документа.

„Замечания Правительства СССР по поводу проекта США мирного договора с Японией"

Правительство СССР получило 29 марта сего года от Правительства Соединенных Штатов Америки проект мирного договора с Японией. В связи с этим Советское Правительство считает необходимым сделать следующие замечания.

Несмотря на то, что со времени окончания войны с Японией прошло уже более пяти лет, вопрос о мирном урегулировании для Японии остается неразрешенным. Такое положение создалось, прежде всего, вследствие позиции, занятой Правительством США, под различными предлогами откладывавшим не только заключение, но и саму подготовку мирного договора. При этом Правительство США неоднократно отклоняло предложения Советского Правительства о подготовке мирного договора с Японией совместно с другими правительствами, как это предусмотрено соответствующими международными соглашениями. В результате этого оккупация Японии иностранными войсками недопустимо затянулась.

1. Замечания Советского Правительства касаются прежде всего неправильной подготовки мирного договора с Японией.

В меморандуме, сопровождающем американский проект мирного договора с Японией, Правительство США заявляет, что указанный проект сформулирован после обмена мнениями между представителями Правительства США и представителями правительств ряда других государств, в том числе и Советского Союза. Следует отметить, что последнее неверно, так как Советское Правительство еще в начале марта сего года опубликовало заявление об отказе от сепаратных переговоров с представителями США относительно подготовки мирного договора с Японией. При этом Советское Правительство исходило из того положения, что подготовка мирного договора с Японией не может являться делом одного какого-либо правительства и производимого им опроса мнений других заинтересованных правительств, а должно быть совместным делом всех этих правительств, как это предусмотрено соответствующими международными соглашениями. Тем не менее правительство США не отказалось от сепаратной подготовки мирного договора с Японией, стремясь присвоить исключительно себе это право, что является нарушением взятых им обязательств о подготовке мирного договора с Японией совместно с СССР, Китаем и Великобританией, при участии других заинтересованных государств.

Согласно Потсдамскому соглашению от 2 августа 1945 года был учрежден Совет министров иностранных дел пяти держав — США, СССР, Китая, Великобритании и Франции, причем в Потсдамском соглашении прямо сказано, что Совет министров иностранных дел создается, в первую очередь, для «подготовительной работы по мирному урегулированию» и что при составлении соответствующих мирных договоров «совет будет состоять из членов, представляющих те государства, которые подписали условия капитуляции, продиктованные тому вражескому государству, которого касается данная задача». В соответствии с этим были подготовлены и заключены мирные договоры с Италией, Румынией, Венгрией, Болгарией и Финляндией. Из указанного Потсдамского соглашения также вытекает, что составление мирного договора с Японией возложено на США, СССР, Китай и Великобританию, которые, как известно, подписали Акт о капитуляции Японии. Еще в 1947 году Советское Правительство предложило созвать специальную сессию Совета министров иностранных дел в составе представителей Китая, США, СССР и Великобритании, чтобы приступить к подготовке мирного договора с Японией. При этом предусматривалось привлечение к подготовительной работе по составлению мирного договора с Японией всех государств, участвовавших своими вооруженными силами в войне с Японией. Но как это предложение, так и другие, неоднократно возобновлявшиеся усилия Советского Правительства, направленные на ускорение заключения мирного договора с Японией, не дали положительных результатов, так как Правительство США игнорирует необходимость созыва как Совета министров иностранных дел для подготовки мирного договора с Японией, так и созыва мирной конференции для рассмотрения этого договора.

Советское Правительство считает необходимым особо указать на недопустимость отстранения Китая от подготовки мирного договора с Японией. Известно, что Китай на протяжении многих лет подвергался жестокой агрессии со стороны милитаристской Японии, вел длительную, тяжелую войну против японского империализма и понес самые большие жертвы от агрессии Японии. Естественно поэтому, что Правительство Китайской народной республики, являющееся единственным законным представителем китайского народа, имеет особую заинтересованность в подготовке мирного договора с Японией и в установлении прочного мира на Дальнем Востоке. Совершенно очевидно, что без участия Китайской народной республики в работах по подготовке мирного договора с Японией невозможно действительное мирное урегулирование на Дальнем Востоке.

Из этого видно, что Правительство Соединенных Штатов стремится отстранить СССР, Китайскую народную республику и другие страны от подготовки мирного договора с Японией и взять это дело исключительно в свои руки, чтобы односторонним образом навязать Японии в порядке диктата угодные правительству США условия этого договора, используя для этого зависимость теперешнего правительства Японии от американских оккупационных властей.

2. Замечания Советского Правительства касаются, во-вторых, того, что американский проект мирного договора с Японией содержит с точки зрения существа дела ряд неправильных положений, несовместимых с имеющимися соглашениями между державами.

В таких известных международных документах, как Каирская декларация 1943 года, Потсдамская декларация 1945 года и Ялтинское соглашение 1945 года, Правительства Соединенных Штатов Америки, Великобритании, Китая и СССР взяли на себя определенные обязательства в отношении будущего мирного договора с Японией.

В этих документах определены территориальные границы Японии и указано, что в Японии должно существовать «мирно настроенное и ответственное правительство в соответствии со свободно выраженной волей японского народа», после чего оккупационные войска должны быть выведены из Японии.

В этих документах, а также в последующих соглашениях держав говорится о том, что в Японии следует «устранить все препятствия к возрождению и укреплению демократических тенденций среди японского народа» и что должны быть открыты широкие возможности к развитию мирной экономики страны. Там говорится вместе с тем о необходимости покончить с властью и влиянием милитаристов и осуществить демилитаризацию Японии.

Американский проект мирного договора с Японией игнорирует в той или иной степени эти обязательства держав, вытекающие из указанных выше документов.

Прежде всего, это надо сказать о территориальных вопросах.

Например, в Каирской декларации 1943 года прямо говорится о том, что остров Тайван и Пескадорские острова должны быть возвращены Китаю. В американском же проекте говорится лишь о том, что Япония отказывается от всех прав на Тайван и Пескадорские острова, но умалчивается о передаче Тайвана и Пескадорских островов Китаю. Из этого можно сделать вывод, что нынешнее положение с Тайваном и Пескадорскими островами, которые фактически оторваны от Китая, проект оставляет без изменений, в нарушение Каирского соглашения о возвращении этих островов Китаю.

Американский проект предусматривает, далее, изъятие из-под суверенитета Японии островов Рюкю, Бонин, Розарио, Вулкано, Парес, Вела и Маркус и передачу их под управление США под предлогом установления над ними опеки якобы со стороны Организации Объединенных Наций. Поскольку, однако, отторжение от Японии названных островов не предусмотрено ни соглашением между державами, ни решением ООН в лице Совета Безопасности, то подобное отторжение не имеет никакого оправдания.

Еще большее значение имеют те отступления от указанных выше международных соглашений которые содержатся в американском проекте мирного договора с Японией по военному вопросу. Достаточно сказать, что американский проект не только не содержит гарантий против восстановления японского милитаризма, но и вообще не выдвигает никаких ограничений в отношении размеров вооруженных сил Японии.

Известно, что в мирном договоре с Италией, которая вместе с Японией являлась одним из основных агрессоров во второй мировой войне, содержатся точные ограничения континента итальянской армии, численности личного состава военно-морского флота, а также количества военно-воздушных сил. Между тем, никаких ограничений вооруженных сил Японии не содержится в американском проекте. Япония таким образом поставлена в привилегированное положение по сравнению с Италией, хотя для этого нет никаких оснований. Из этого видно, что Япония сама будет решать вопрос о размерах ее вооруженных сил для так называемой «самообороны». Советское Правительство считает, что это равносильно разрешению Японии восстановить милитаризм. Понятно, что такое положение никак нельзя совместить с известными соглашениями держав о демилитаризации Японии.

Нельзя также пройти мимо того факта, что американский проект не устанавливает никакого срока для вывода из Японии оккупационных войск и прямо рассчитан на оставление американских оккупационных войск и военных баз в Японии и после заключения мирного договора. Следовательно, даже после того «мирного урегулирования», которое Соединенными Штатами подготавливается для Японии, военная оккупация Японии не прекратится и фактическим хозяином в Японии останутся Соединенные Штаты Америки.

Как известно, в мирном договоре с Италией предусмотрен вывод оккупационных войск из Италии в трехмесячный срок после заключения мира. Таким образом, Япония попадает в наихудшее положение в сравнении с Италией, а США получают неограниченное право продолжать оккупацию Японии после подписания мира с Японией на неограниченный срок. Понятно, что все это никак нельзя совместить с Потсдамской декларацией 1945 года.

К этому надо добавить, что уже в настоящее время Правительство США использует оккупацию Японии американскими войсками не в тех целях, которые были согласованы между государствами, подписавшими Акт о капитуляции Японии. Находящиеся на японской территории американские оккупационные войска используют территорию Японии, ее материальные и людские ресурсы для вооруженной интервенции в Корее, что несовместимо с международными соглашениями, предоставившими американским войскам право оккупации в Японии только лишь в целях осуществления мероприятий по демилитаризации и демократизации Японии.

Наконец, американский проект игнорирует необходимость снятия ограничений в отношении свободного развития мирной экономики Японии. Понятно, что без развертывания мирной экономики страны и без наличия нормальной торговли с другими странами нельзя создать надежной основы для экономического подъема Японии и роста благосостояния японского народа. Советское Правительство имеет и другие замечания к проекту договора, которые оно рассчитывает изложить на совещании заинтересованных держав.

3. Советское Правительство, неизменно настаивавшее на скорейшем заключении мирного договора с Японией, считает, что мирный договор должен быть выработан на основе международных соглашений, которые были заключены между державами в период второй мировой войны, и подготовка проекта договора должна производиться совместно представителями США, Китайской народной республики, СССР и Великобритании, с привлечением к этому делу всех государств — членов Дальневосточной комиссии.

В соответствии с этим Советское Правительство предлагает:

Первое. Созвать в июне или в июле 1951 года сессию Совета министров иностранных дел в составе представителей США, Китая, Великобритании и СССР, чтобы приступить к подготовке мирного договора с Японией, имея в виду привлечь к подготовительной работе по составлению мирного договора с Японией представителей всех государств, участвовавших своими вооруженными силами в войне с Японией, с тем, чтобы проект мирного договора был представлен на рассмотрение мирной конференции.

Второе. Разработку мирного договора с Японией вести на основе Каирской декларации, Потсдамской декларации и Ялтинского соглашения, руководствуясь следующими основными целями:

а) Япония должна стать миролюбивым, демократическим, независимым государством;

б) населению Японии должны быть обеспечены демократические права и не должно быть допущено существование таких организаций, будь то политические, военные или военизированные, целью которых является лишение народа его демократических прав, как это предусмотрено в мирном договоре с Италией;

в) в качестве гарантии против возрождения японского милитаризма в договоре должны быть установлены ограничения размеров японских вооруженных сил с тем, чтобы они не превышали требований самообороны, как это было установлено в мирном договоре с Италией;

г) на Японию не накладываются никаких ограничений в деле развития ее мирной экономики;

д) будут сняты всякие ограничения в отношении торговли Японии с другими государствами.

Третье. В договоре предусмотреть, что Япония не вступит ни в какие коалиции, направленные против одного из государств, принимавших участие своими вооруженными силами в войне против милитаристской Японии.

Четвертое. В договоре точно определить, что после заключения мирного договора с Японией в течение не более одного года выводятся все оккупационные войска с японской территории и ни одно иностранное государство не будет иметь войск или военных баз в Японии.

Пятое. Договориться о том, что государства, подписавшие мирный договор с Японией, поддержат вступление Японии в Организацию Объединенных Наций.

Москва, 7 мая 1951 года».

Копии вышеприведенного документа направлены также правительствам Китайской народной республики, Великобритании, Франции, Индии, Пакистана, Бирмы, Австралии, Канады, Новой Зеландии, Голландии, Монгольской народной республики и Корейской народно-демократической республики.

ПАРТИЙНАЯ ЖИЗНЬ

О штатных пропагандистах райкомов партии

Пропагандисты райкомов партии выполняют важные задачи в организации партийного просвещения, в повышении его качества.

В нашей области работают 40 штатных пропагандистов райкомов партии. Абсолютное большинство из них имеет высшее, незаконченное высшее и среднее образование. Несколько человек закончили областную партийную школу, многие обучались на курсах руководителей семинаров пропагандистов при обкоме ВКП(б).

От правильного использования этого отряда пропагандистских работников во многом зависят результаты работы по повышению марксистско-ленинской подготовки коммунистов.

Руководствуясь указаниями ЦК ВКП(б) и обкома ВКП(б), многие райкомы партии внимательно относятся к работе штатных пропагандистов, помогают им успешно выполнять свои задачи. В Парабельском, Зырянском и ряде других районов нашей области штатные пропагандисты руководят семинарами пропагандистов, кружками и политшколами, оказывают помощь консультантам и самостоятельно изучающим историю и теорию большевистской партии. Они изучают и распространяют опыт лучших пропагандистов, вскрывают недостатки в постановке партийного просвещения, помогают первичным парторганизациям улучшать марксистско-ленинскую учебу коммунистов.

В то же время некоторые райкомы партии, как, например, Молчановский, Туганский, нередко неправильно используют штатных пропагандистов, отвлекают их на выполнение всякого рода заданий, не связанных с пропагандистской работой, часто используют пропагандистов в качестве уполномоченных по хозяйственным вопросам.

В постановлении ЦК ВКП(б) «О состоянии и мерах улучшения массово-политической и идеологической работы в Татарской партийной организации» осуждена подобная практика, как вредная, приводящая к фактической ликвидации пропагандистского аппарата в партийных органах и к ослаблению всей идеологической работы.

Нередко райкомы партии возлагают на пропагандистов несвойственные им функции инструкторов, перегружая их поручениями по подготовке вопросов на бюро райкомов, обследованию различных организаций, собиранию разных сведений и данных. Зачастую пропагандисту не остается времени для пропагандистской работы.

Работа штатного пропагандиста райкома партии многообразна. Важнейшей задачей его является изучение и обобщение опыта пропагандистской работы, повседневная помощь первичным парторганизациям и внештатным пропагандистам в улучшении работы сети партийного просвещения. Тем не менее, иногда штатные пропагандисты настолько загружаются работой по непосредственному руководству политшколами и кружками, что у них не остается времени, чтобы посетить занятия кружков и политшкол, руководимых внештатными пропагандистами, во-время подметить недостаток и исправить его, помочь в повышении качества занятий. Бюро обкома ВКП(б) в своем постановлении «О постановке пропагандистской работы в Чаинском районе» потребовало исправить этот существенный недостаток в организации работы пропагандистов.

Штатные пропагандисты, безусловно, должны руководить кружками и политшколами. Но неправильно, когда вся их деятельность сводится только к этому. При таком положении сужается роль штатных пропагандистов, их инициатива, ослабляется влияние опытных пропагандистских работников на ход занятий в системе партийного просвещения.

Пропагандистам райкомов нужно систематически работать с руководителями политшкол и кружков, от них требуется большая помощь коммунистам, занимающимся политическим самообразованием, особенно коммунистам колхозных и территориальных партийных организаций.

Существует и другая крайность в организации работы штатных пропагандистов райкомов. В Томском и Пышкино-Троицком районах пропагандисты райкомов непосредственно не руководят ни одной политшколой, ни одним кружком. Это также неправильно.

Успешно справиться со своими ответственными задачами пропагандист райкома может лишь в том случае, если он непрерывно повышает уровень своей теоретической и общеобразовательной подготовки. К сожалению, не все пропагандисты райкомов систематически расширяют и углубляют свои знания. Заочников вузов и средних учебных заведений из числа штатных пропагандистов насчитываются пока лишь единицы.

За последние годы возросли требования к партийному просвещению, соответственно этому увеличился объем и сложность работы отделов пропаганды и агитации райкомов партии. Несмотря на это, некоторые райкомы партии все же недооценивают роль штатных пропагандистов, плохо занимаются подбором и воспитанием пропагандистских кадров. Колпашевский, Пудинский и Шегарский райкомы до сих пор не укомплектовали отделы пропаганды и агитации штатными пропагандистами, что, безусловно, наносит серьезный ущерб качеству партийной пропаганды.

Роль штатного пропагандиста особенно возросла сейчас, в ответственный период завершения учебного года, когда так необходима его помощь консультация, совет руководителям политшкол и кружков, консультантам, пропагандистам комсомольской сети политпросвещения, самостоятельно изучающим марксистско-ленинскую теорию.

Правильное использование штатных пропагандистов является одним из важнейших условий улучшения работы по политическому просвещению коммунистов.

Н. СЕКУРОВ.

Конкретно руководить каждой первичной парторганизацией

Выполняя постановления IV и VI пленумов обкома ВКП(б), Кожевниковский райком партии укрепил первичные партийные организации и улучшил организационно-партийную и партийно-политическую работу. Райком чаще стал слушать отчеты секретарей парторганизаций и лучше готовить эти вопросы к заседаниям бюро. Секретари райкома сейчас больше бывают в первичных парторганизациях, глубже вникают в их деятельность.

В большинстве парторганизаций сейчас регулярно проводятся партийные собрания, улучшилась их подготовка, повысилась активность коммунистов при обсуждении вопросов.

Улучшилась и работа аппарата райкома ВКП(б). В райкоме ежемесячно проводятся совещания, на которых заслушиваются доклады работников отделов райкома о состоянии контроля за исполнением партийных решений, о работе в первичных парторганизациях. Критика, которая обычно широко развертывается на таких совещаниях, повышает чувство ответственности за выполнение обязанностей работников райкома.

Сейчас большинство колхозных первичных партийных организаций более квалифицированно решает коренные вопросы жизни колхозов.

Возьмем для примера парторганизацию сельхозартели «Заветы Ленина». Этот колхоз — один из наиболее крупных в районе. Он имеет более 3.000 гектаров посевной площади. В партийной организации этой артели 19 коммунистов. Партийные силы здесь расставлены так: 4 коммуниста работают бригадирами полеводческих и 2 — бригадирами тракторных бригад, 3 заняты в животноводстве, 1 — на строительстве животноводческих и производственных построек, 3 работают в полеводческих бригадах, 2 — счетоводами колхоза и 2—трактористами. Четыре коммуниста являются членами правления артели.

Учитывая, что полеводческая бригада является основной производственной единицей в колхозе, секретарь парторганизации тов. Иванов поставил на партсобрании вопрос об укреплении бригад. Партийная организация рекомендовала правлению артели наиболее опытных, авторитетных колхозников на должности бригадиров.

На весеннем севе полеводческие бригады работают в тесном содружестве с тракторными бригадами. Развернулось социалистическое соревнование за досрочное выполнение плана сева и высокое качество полевых работ. Тракторные бригады тт. Осипова и Иванова обеспечили в полеводческой бригаде тов. Андреева все необходимое для того, чтобы в сжатые сроки закончить сев пшеницы и многолетних трав. Колхоз закончил сев яровых культур.

В парторганизации регулярно проводятся партийные собрания, на которых обсуждаются важнейшие вопросы колхозного производства и внутрипартийной жизни. Среди колхозников систематически ведется массово-политическая работа.

Значительно улучшилась внутрипартийная работа в первичных парторганизациях колхозов имени Дзержинского (секретарь тов. Течкина), «Наша Родина» (тов. Шундеев), «Коммунист» (тов. Аверьянов), имени Чкалова (тов. Любченко) и имени Ворошилова (тов. Журкин). Здесь все коммунисты занимают авангардную роль в колхозном производстве, активно участвуют в партийной, колхозной жизни. Они систематически ведут среди населения разъяснительную работу, мобилизуют колхозников на выполнение стоящих перед ними задач.

Все это — результат улучшения руководства райкома ВКП(б) организационно-партийной и партийно-политической работой.

Но в руководстве райкома ВКП(б) первичными парторганизациями имеются и крупные недостатки.

Райком партии еще не добился, чтобы вопросы организационно-партийной и политической работы стояли в центре внимания всех первичных партийных организаций. В парторганизациях колхозов имени Хрущева, «Путь к новой жизни» и Чилинской МТС внутрипартийная работа продолжает оставаться на низком уровне. Коммунисты нигде не учатся, партсобрания проводятся нерегулярно, агитационно-массовая работа среди колхозников запущена. Далеко не все коммунисты занимают в колхозном производстве авангардную роль и оказывают необходимое влияние на улучшение дел в своих сельхозартелях.

Кожевниковский райком ВКП(б) должен поднять боеспособность каждой первичной партийной организации.

С. ЩЕКОТОВ.

На первенство страны по футболу

22 мая в Москве, на центральном стадионе «Динамо», состоялся очередной матч на первенство страны по футболу. Играли столичные команды спортивного общества «Торпедо» и военно-воздушных сил. Матч закончился со счетом 2 : 0 в пользу «Торпедо».

В этот же день в Киеве динамовцы города встретились со своими ленинградскими однокубниками. Матч закончился со счетом 3 : 0 в пользу киевских динамовцев.

*

В Москве, на центральном стадионе «Динамо», 23 мая состоялся очередной матч на первенство страны по футболу. Чемпион страны — команда Центрального Дома Советской Армии встретилась с футболистами ленинградской команды спортивного общества «Зенит».

Матч выиграли футболисты ЦДСА со счетом 2 : 0.

(ТАСС).

Электронная библиотека (репозиторий) Томского государственного университета
http://vital.lib.tsu.ru

Повышать темпы сплава и погрузки древесины на баржи, быстрее доставлять лес потребителям

Закончили первичный сплав леса

Сплавщики Асиновской сплавной конторы настойчиво добиваются первенства в социалистическом соревновании с коллективом Томской сплавной конторы. Они успешно претворяют в жизнь свои обязательства по досрочному проведению сплава.

Бригады Симоновского сплавного участка, где начальником тов. Ануфриев, на 6 дней до срока закончили молевой сплав. В передерживающие запани они доставили 55.000 кубометров леса. Этих успехов коллектив участка добился благодаря стахановской работе всех сплавщиков. Бригады тт. Костина, Кизик, Лушина, Лячина на сброске древесины и на сплавных работах выполняли задание на 200—280 процентов.

Досрочно закончил молевой сплав коллектив Баштаковского участка, где начальником тов. Макарушкин.

Рабочие предприятия подготавливают плоты к отправке Асиновскому лесоперевалочному комбинату значительно быстрее, чем предусмотрено планом.

Будем грузить на баржи лес без простоев

Недавно у нас состоялось общее собрание рабочих рейда, на котором мы обсудили письмо речников, опубликованное в газете «Красное Знамя» 22 мая 1951 года. Критику плохой работы сплавщиков собрание признало справедливой и своевременной. Действительно, по вине руководителей и некоторых рабочих сплавщики допускают большие простои барж. Сейчас мы проанализировали все наши ошибки, тщательно обдумали пути исправления недостатков на сплавных и погрузочных работах.

Рабочие рейда охвачены одним желанием — не остаться в долгу у государства, сделать свой вклад в быстрейшее завершение новостроек нашей страны. Мы обещаем не только ликвидировать все простои флота по нашей вине, но и добиться досрочной погрузки барж. План отгрузки древесины выполним на 125 процентов.

В свою очередь, мы предъявляем претензию к речникам. Бывают случаи, когда нагруженные баржи подолгу не отводятся от лебедок, несвоевременно подаются порожние суда. Так, груженая баржа «Сура» простояла на рейде «Половинка» в ожидании буксирного парохода 88 часов.

Вместе с речниками мы выполняем общую задачу большой государственной важности. Тесным взаимодействием, дружной слаженной работой сплавщиков и речников мы сумеем обеспечить отгрузку всего имеющегося на наших рейдах леса и тем самым не только выполнить, но и значительно перевыполнить свои обязательства.

П. НАПАЛКОВ,
начальник Поздняковского сплавучастка,
Д. ФЕДОСЕЕВ,
мастер рейда «Половинка»,
С. ЧЕШУЯКОВ,
бригадир погрузочной бригады,
А. ДОЛГОДВОРОВ,
рабочий рейда.

Результаты неорганизованности

Коллектив Пайдугинского сплавного участка Каргасокской сплавной конторы плохо ведет сплав и отгрузку леса. К 20 мая месячный план выполнен лишь на 30 процентов. На рейде мало леса, баржи простаивают по многу часов сверх положенного времени.

Руководители участка не придали серьезного значения своевременной подготовке к открытию навигации, а сейчас пожинают плоды своей безответственности. Результаты неорганизованности не замедлили сказаться на выполнении плана с первых дней сплава.

Когда прибыла первая баржа, новая погрузочная лебедка оказалась неподготовленной. Начальник рейда тов. Вставский и директор сплавной конторы тов. Иванов в свое время не позаботились о доставке на сплавной участок приводных ремней, тросов. Пришлось грузить лес на баржу старой лебедкой, которая требовала ремонта. Оказался неподготовленным к нормальной работе и локомобиль для этой лебедки. Погрузка леса производилась медленно не только поэтому, а и потому, что команда буксирного парохода «Чая», которая доставляет кошели леса в гавань, не обеспечивает создание необходимого запаса древесины на рейде. Баржа простояла сверх нормы 17 часов.

Несогласованность в работе речников и сплавщиков, а также между речниками тоже сдерживает отправку древесины потребителям. Районное управление госпароходства до сих пор не подает баржи по графику. 17 мая нагруженная баржа № 823 по команде шкипера тов. Тегичева была отведена от лебедки. Начальник пристани Нарым тов. Шубин, считая, что на судне леса мало, не выпустил его в рейс. Препирательство между шкипером и начальником пристани продолжалось три дня. Нагруженная баржа стояла на приколе.

Администрация рейда нарушает правила охраны труда рабочих и техники безопасности. Переход с берега на лебедку и сортировочные мостики плохо сделаны, спасательные посты на рейде не организованы. Руководители участка допускают к работе на локомобиле людей, не имеющих на это прав. Рабочим не выдается спецодежда.

Коллектив Пайдугинского сплавного участка имеет все возможности наверстать упущенное, вести сплав и отгрузку леса строго по графику. Надо только четко организовать работу на рейде, широко развернуть социалистическое соревнование сплавщиков и грузчиков за досрочную погрузку и отправку барж.

А. БРАГИН.

Парки и сады Томска не подготовлены к летнему отдыху трудящихся

Лето вступает в свои права. У каждого томича возникает вопрос, где и как он будет отдыхать, как культурно-просветительные учреждения помогут ему провести летний досуг?

Вопрос очень важный, и он уже не раз был предметом обсуждения на совещаниях и заседаниях. Обсуждению его специально были посвящены сессия городского Совета и собрание профсоюзного актива города.

По решению городского Совета и постановлению собрания профсоюзного актива все сады, скверы и парки надо было привести в порядок к 20 мая, к этому же сроку на Басандайке построить летнюю эстраду и спортивный стадион, 15 мая открыть городской сад.

Но сделано очень и очень мало. Места летнего отдыха трудящихся города: сады, скверы и парки находятся прямо-таки в плачевном состоянии.

Вот примеры. Пожалуй, единственным местом отдыха трудящихся, живущих в районе станции Томск-II, является сад, хозяин которого — клуб имени Сталина, а шефы — коллективы 23-й дистанции пути, 5-го вагонного участка и паровозного депо.

Казалось бы, что коль сад существует не первый год, он все больше и больше должен благоустраиваться. Но, к сожалению, получается наоборот. Эстрада в саду разрушена, забор повален, пол танцевальной площадки сгнил. Клуб этот ремонт своими силами произвести не в силах. Ясно, что поставлено под угрозу срыва открытие сада в начале июня. Однако это нисколько не беспокоит руководителей коллективов, шефствующих над садом.

Не лучше идет подготовка к открытию летнего сезона в саду карандашной фабрики. Правда, там уже начали ремонтные «работы» — разобрали пол танцплощадки... но на этом работы приостановились.

Не подготовлен к лету и сквер на Белом озере, но это не беспокоит ни Вокзальный райисполком, ни горзеленхоз, ни шефствующие над сквером организации. Говорят: «лиха беда начало». И вот это начало здесь сделано: артель «Победа», арендующая киоск с левой стороны арочных ворот, уже выкрасила свою половину ворот зеленой краской. Кто и какой краской выкрасит другую половину — неизвестно.

Завтра открывается городской сад. Но до сих пор здесь не закончен ремонт ограды, монтаж противопожарного водопровода в летнем театре и концертном зале, не оборудованы спортивные площадки, не разбит цветник и т. д.

Трудящиеся города должны знать, по чьей вине задерживаются эти работы. Назовем их.

Трест «Томскстрой» обязался к 1 мая изготовить для ограды городского сада 68 фасонных столбов, но еще и сейчас не выполнил этого обещания. Работники томской электросети (директор тов. Некрасов) должны были поставить трансформаторный киоск, регулирующий электроосвещение сада. Киоск поставлен, но его монтаж ведется слишком медленными темпами. До сих пор работники водоканалтреста (управляющий тов. Арлюков) никак не могут закончить оборудование летнего противопожарного водопровода в летнем театре и концертном зале. И, наконец, следует отметить работников облпроекта (начальник тов. Ковшевнов), которые вот уже третий год разрабатывают генеральный проект городского сада, но так и не могут его сделать.

Все это тормозит проведение ремонтно-строительных работ в городском саду.

Много говорилось на сессии городского Совета о благоустройстве мест загородного отдыха трудящихся и, в частности, Басандайки. Однако и там до сих пор не начато строительство эстрады, стадиона, водной станции и других сооружений.

Следует немедля ни одного дня привести в порядок все сады, скверы и парки.

И. ИВИН.

КИНО „Донецкие шахтеры"

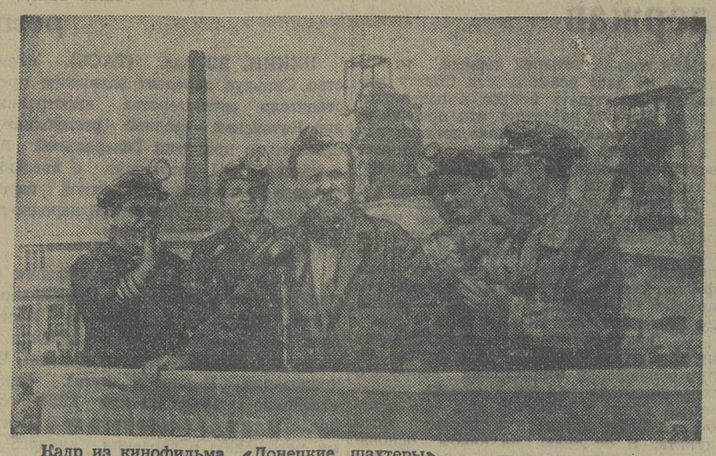

Кадр из кинофильма «Донецкие шахтеры».

Советская кинематография обогатилась новым высокоидейным художественным кинопроизведением.

Фильм «Донецкие шахтеры»*) рассказывает о пафосе героических будней донецких шахтеров, о дружной семье советских людей, приближающих светлое коммунистическое завтра.

Содержательный сценарий Б. Горбатова и В. Алексеева, удачный подбор актерского состава, прекрасная музыка композитора Т. Хренникова, мастерские съемки картин жизни современного Донбасса главным оператором М. Кирилловым, красочное, выдержанное в реалистических тонах, оформление художников П. Пашкевича и П. Галаджаева помогли создать постановщику Лукову яркое повествование о мирном созидательном труде советского народа.

Фильм начинается показом величественной панорамы вставшего из руин Донбасса. Миллионы огней освещают грандиозные домны и коксовые батареи. Рвется на простор и ширится песня шахтеров:

Славься шахтеров племя,
Славься шахтерский труд.
Мы обгоняем время,
Сталин — наш лучший друг.

В шахтерском клубе отмечается славный юбилей полувековой работы на шахте Героя Социалистического Труда, почетного шахтера Степана Павловича Недоли (роль Недоли с глубокой проникновенностью, жизненно и правдиво исполняет народный артист СССР Б. Чирков).

На почетном месте «виновник торжества», рядом с ним по праву занимает место подруга в его долгой, замечательной жизни Евдокия Прохоровна (народная артистка СССР А. Зуева). Здесь же, среди гостей, дети Степана Петровича — старший сын Павел, парторг (артист В. Доронин), младший сын — Володя, инженер, начальник участка (артист А. Игнатьев), дочь Лида — диспетчер на шахте (артистка К. Лучко).

Все это поколение, выросшее в условиях счастливой советской жизни, знающее о каторжном труде шахтеров в дореволюционное время лишь по воспоминаниям стариков.

В фильм органично вкраплены эти картины воспоминаний, рисующие жизнь старого Донбасса.

Вот грязный поселок Собачевка. Здесь начал свой трудовой путь шахтер Недоля. Кадр за кадром развертывается перед нами тяжелая жизнь шахтеров в дореволюционное время. Рабский унизительный труд в темных, сырых и душных забоях, по колено в воде, беспросветная нищета, тяжелые бытовые условия.

Октябрьская революция в корне изменила жизнь Недоли. Степан Павлович разогнул спину, он пошел в ряды защитников молодой республики Советов. Проходят годы. Восстанавливаются, строятся новые шахты, заводы, фабрики. И вот Недоля в первых рядах зачинателей стахановского движения.

Далеко шагнула техника на шахтах. Санки, на которых вывозили уголь вручную, сменились врубовыми машинами, шахтерские «коптилки» — электрическими лампами, «обушки» — отбойными молотками.

Шахтеры, инженеры, конструкторы думают сейчас о том, чтобы полностью механизировать всю работу в шахте.

Инженер Трофименко (артист В. Дружников) сконструировал угольный комбайн, который упраздняет тяжелый труд навалоотбойщиков, производит все операции по добыче угля.

В фильме показано, как в создании комбайна участвуют все шахтеры. Не сразу конструктору Трофименко удается пустить новую машину, но ему помогает весь коллектив рабочих.

В Москву, для доклада об итогах испытания комбайна, выезжает министр угольной промышленности (артист В. Хохряков).

Лучшими в фильме являются сцены в кабинете Иосифа Виссарионовича Сталина в Кремле. Иосиф Виссарионович горячо одобряет создание «умной машины», позволяющей резко повысить производительность труда, и намечает план массового внедрения комбайнов на шахтах страны.

Затем мы видим, как внедрение новой техники выдвигает перед шахтерами новую задачу — необходимость осваивать новую технику.

По-разному воспринимают это герои фильма.

С чувством самокритичности и высокой требовательности к себе отнесся к этому делу начальник шахты Сидор Трофимович Горовой (удачно исполняет эту роль артист В. Меркурьев). А вот жениху Лиды, навалоотбойщику Васе Орлову (артист А. Петров) болезненное самолюбие долго мешает правильно решить задачу. Воля коллектива направляет его на правильный путь.

Фильм кончается торжественной встречей Дня шахтера. Празднуется свадьба Васи и Лиды. В новом просторном доме звучит веселая музыка, гости приветствуют молодоженов шахтерской песней:

Сколько угля в глубине хранит Донбасс,
Сколько в жизни будет радости у нас.
Если не был ты в Донбассе—приезжай,
Вместе с нами ты полюбишь этот край!

Вспыхивает в зале свет, но не хочется уходить — настолько глубоко впечатление от этого замечательного фильма, повествующего о радости созидательного труда, о несокрушимой воле коллектива, о силе и мощи советской Отчизны, стоящей на страже мира во всем мире.

Б. МАЛЫШЕВ.

*) «Донецкие шахтеры». Производство Московской киностудии имени М. Горького. Сценарий Б. Горбатова и В. Алексеева. Постановка Л. Лукова.

ПО ТОМСКОЙ ОБЛАСТИ

Новый факультет

Широкий размах строительства грандиозных гидроэлектростанций, судоходных и оросительных каналов требует большого количества высококвалифицированных специалистов по гидротехническим сооружениям.

По решению Министерства высшего образования СССР при Томском политехническом институте с 1 сентября открывается факультет гидротехнического строительства. В 1951—1952 учебном году на первом курсе нового факультета будет обучаться 50 студентов.

За два воскресника собрано 575 тонн металлолома

За последнее время в городе Томске проведено два воскресника по сбору металлолома, в которых приняло участие около 2.000 членов профсоюзов, комсомольцев и школьников. Ими собрано и свезено на станцию Томск-II для отправки на металлургические заводы более 575 тонн лома.

На заводе резиновой обуви во время воскресников собрано 40 тонн, в организациях энергокомбината — 135 тонн.

В Вокзальном районе на жилых усадьбах школьники собрали 21 тонну лома черного металла, в Куйбышевском — 20, Кировском районе — 15 тонн.

В „Артек"

Вчера из Томска выехали во всесоюзный пионерский лагерь «Артек» в Крыму 20 пионеров — отличников учебы. Среди них — учащиеся мужской средней школы № 3 г. Томска Владислав Багров, воспитанница Бакчарского детского дома Клавдия Титова, ученица 39-й средней школы Томского района Валя Кудряшева и другие.

В северные районы области

Артисты областного драматического театра имени В. П. Чкалова выезжают на все лето в северные районы области: Александровский, Верхне-Кетский, Каргасокский, Парабельский, Васюганский и Колпашевский. Для них оборудовано специальное судно со зрительным залом на 250 мест, с просторной сценой, красным уголком и каютами для актеров.

Коллектив театра поставит спектакли: «Калиновая роща» — А. Корнейчука, «Голос Америки» — Б. Лавренева, «Потерянный дом» — С. Михалкова, «Волки и овцы» — А. Островского.

Агитбригада у колхозников и рабочих сплавучастков

Для культурного обслуживания колхозников, занятых на весеннем севе, и рабочих сплавучастков отдел культпросветработы Каргасокского райисполкома направил агитбригаду районного Дома культуры. Бригада побывала в колхозах Ново-Югинского, Наунакского, Усть-Чижапского сельсоветов, на Ново-Югинском сплавном рейде и отгрузочном участке Щучий мыс.

Члены агитбригады ставят концерты, проводят беседы, оказывают помощь редколлегиям в выпуске стенных газет, боевых листков и в художественном оформлении полевых станов и красных уголков.

Новый акт дружбы и братской помощи Советского Союза Польше

ВАРШАВА, 22 мая. (ТАСС). Сегодня все польские газеты на первых страницах публикуют сообщение о заключении договора между Советским Союзом и Польской республикой об обмене пограничными участками.

Газета «Трибуна люду» пишет, что только между странами, объединенными в лагере мира, демократии и социализма, возможно заключение подобного договора. Только между свободными странами может существовать новый тип международных отношений, основанных на взаимном доверии и полном равноправии.

Польско-советский договор заключен именно на основе полного равноправия договаривающихся сторон.

Новый польско-советский договор, пишет в заключение газета, является новым актом дружбы и братской помощи Советского Союза Польше. Он является результатом все более укрепляющихся отношений с нашим соседом и другом, со страной социализма. Этот договор обогащает нашу страну и увеличивает наши экономические возможности. Он будет способствовать дальнейшему развитию и укреплению народной Польши.

Воззвание Европейского комитета рабочих против ремилитаризации Германии

БЕРЛИН, 23 мая. (ТАСС). Агентство АДН передает, что Европейский комитет рабочих против ремилитаризации Германии опубликовал следующее воззвание по поводу народного опроса в Западной Германии:

«Ни оккупирующие державы, ни правительство Аденауэра, зависящее от них, не могут решать вопрос о ремилитаризации Германии, которую они проводят вопреки воле немецкого народа к миру. Необходимо спросить мнение немецкого народа по этому вопросу.

Вот почему трудящиеся всей Европы поддерживают во имя мира и демократии немецкий народ, который требует проведения народного опроса о ремилитаризации», — так гласит резолюция, принятая делегатами миллионов рабочих и работниц Европы на Европейской конференции рабочих против ремилитаризации Германии.

Пренебрегая своей собственной конституцией, аденауэровское правительство боннской федеральной республики хочет не допустить проведение народного опроса, требуемого трудящимся населением. Тем самым правительство Аденауэра хочет лишить население Западной Германии права решать вопрос о своей собственной судьбе. Однако немецкий народ защищает это право и, несмотря ни на что, проводит народный опрос!

Немецкие рабочие и работницы!

Вы не одиноки при проведении народного вопроса против ремилитаризации Германии!

Вместе с вами в братской солидарности и в боевом содружестве находятся трудящиеся Европы, доверием которых вы пользуетесь. Теперь очередь за вами оправдать это доверие.

Встаньте во главе борьбы против ремилитаризации, во главе народного опроса!

Трудящиеся Западной Германии!

Запрещением народного опроса правительство Аденауэра хочет подавить ваше стремление к миру. Под американским руководством вновь осуществляется программа немецкого империализма. Европейский комитет рабочих против ремилитаризации призывает вас удвойте ваши усилия по проведению народного опроса против ремилитаризации и за заключение мирного договора еще в 1951 году!

Проводите народный опрос в профсоюзах и на предприятиях! Совместно боритесь против последствий ремилитаризации, против снижения жизненного уровня, за надбавку на дороговизну и за повышение заработной платы! Препятствуйте производству и транспортировке военных материалов!

Члены профсоюзов Европы!

Солидаризируйтесь с немецкими трудящимися! Боритесь вместе с ними за проведение народного опроса!

Требуйте от ваших организаций осуществления решений Европейской конференции рабочих против ремилитаризации Германии!

Препятствуйте военным приготовлениям в Европе!

Направляйте все силы ваших организаций на сохранение мира и жизни ваших семей!

Всеобщая конфедерация труда и Объединение свободных немецких профсоюзов, заключив боевое соглашение, показали пример настоящей солидарности профсоюзов.

Требуйте от своих профсоюзов заключения международного боевого соглашения профсоюзов против империалистических военных приготовлений и за улучшение жизненного положения трудящихся.

Усиливайте кампанию по сбору подписей под Обращением о заключении Пакта Мира между пятью великими державами!

Да здравствует единство действий рабочего класса в борьбе за сохранение мира!

Европейский комитет рабочих против ремилитаризации Германии.

Председатель Будэн.
Секретарь Курт Ханиш.

Население Западной Германии—против ремилитаризации

БЕРЛИН, 23 мая. (ТАСС). По сообщению агентства АДН из Дюссельдорфа, ход народного опроса против ремилитаризации Западной Германии и за заключение мирного договора в 1951 году свидетельствует о том, что эта кампания приобретает все больший размах.

По неполным сведениям, вчера были опрошены 6.912 человек. Из них 6.419 проголосовали против ремилитаризации и за заключение мирного договора в 1951 году.

За Пакт Мира!

БОЛГАРИЯ

В некоторых околиях и округах страны под Обращением Всемирного Совета Мира уже собрано значительно больше подписей, чем во время кампании по сбору подписей под Стокгольмским воззванием.

Так, в Старозагорском округе под Стокгольмским воззванием было собрано 317 тыс. подписей, а под Обращением Всемирного Совета Мира уже собрано 490 тыс. подписей.

В Пловдивском округе под Обращением уже поставили свои подписи около 700.000 человек. Всего на 22 мая в Болгарии под Обращением Всемирного Совета Мира собрано 5.450.000 подписей.

КИТАЙ

По данным Фуцзяньского отделения Китайского народного комитета защиты мира и борьбы против американской агрессии, около 4 млн. жителей провинции Фуцзянь подписались под Обращением Всемирного Совета Мира о заключении Пакта Мира между пятью великими державами и проголосовали против ремилитаризации Японии.

К 7 мая в 54 уездах провинции Гуйчжоу 3.914.589 человек поставили свои подписи под Обращением Всемирного Совета Мира и проголосовали против ремилитаризации Японии.

ФИНЛЯНДИЯ

В Финляндии к настоящему времени под Обращением уже собрано 205.879 подписей. Кампания по сбору подписей под Обращением Всемирного Совета Мира проходит значительно активнее, чем кампания по сбору подписей под Стокгольмским воззванием.

АНГЛИЯ

Как сообщает газета «Дейли уоркер», кампания по сбору подписей под Обращением Всемирного Совета Мира о заключении Пакта Мира между пятью великими державами проходит в Англии с успехом.

Так, например, в конце прошлой недели в графстве Иорк было собрано более 8.000 подписей. Комитет защиты мира гор. Лидса собрал 4.250 подписей. Хорошего результата добилась также молодежная организация Лидса, которая собрала около 800 подписей.

ГОЛЛАНДИЯ

В стране продолжается сбор подписей под Обращением Всемирного Совета Мира о заключении Пакта Мира между пятью великими державами. Собрано свыше 90 тысяч подписей под Обращением.

ИТАЛИЯ

В областях Эмилия и Тоскана в ходе предвыборной кампании в связи с предстоящими муниципальными выборами сторонники мира с успехом проводят сбор подписей под Обращением Всемирного Совета Мира о заключении Пакта Мира между пятью великими державами.

За несколько дней в городе Форли (область Эмилия) собрано 10 тысяч подписей. В провинции Модена (область Эмилия) число собранных подписей превысило 47 тысяч, в провинции Реджо-Эмилия — 73 тысячи.

Среди провинций области Тоскана первое место занимает Флорентийская провинция, где число собранных подписей уже давно превысило 300 тысяч. В индустриальном городе Прато Флорентийской провинции собрано 45 тысяч подписей.

Кампания по сбору подписей развертывается также в Южной Италии. В провинции Бари (область Апулия) уже собрано 102 тысячи подписей.

(ТАСС).

Борьба трудящихся Испании против франкистского режима

ПАРИЖ, 23 мая. (ТАСС). Все утренние парижские газеты поместили сообщения о вчерашней манифестации трудящихся Мадрида против франкистского режима.

Газета «Юманите», ссылаясь на сообщение агентства Юнайтед Пресс, пишет, что в движении протеста против франкистского режима приняло участие 300 тыс. жителей испанской столицы. Население целый день находилось на улицах, трудящиеся бойкотировали не только все виды городского транспорта, магазины, кафе, рестораны, но и франкистскую печать.

Полиция и отряды так называемой гражданской гвардии не только патрулировали на площадях и улицах, но и дежурили в отелях, чтобы помешать проведению митингов. Члены фаланги получили приказ быть готовыми выполнить любое задание правительства.

«Именно в этих условиях, — пишет газета «Юманите», — Мадрид показал свою ненависть к Франко, соблюдая единство и дисциплину, что предвещает новые, еще более мощные демонстрации в испанской столице».

Газеты сообщают также, что одновременно с манифестацией в Мадриде трудящиеся прекратили вчера работу во многих населенных пунктах страны басков. Забастовки начались, в частности, на заводах в Пласенсиа, Эл Гойбар и на военных заводах в городе Эйбар.

Электронная библиотека (репозиторий) Томского государственного университета
http://vital.lib.tsu.ru

Предварительное совещание заместителей министров иностранных дел четырех держав

ПАРИЖ, 22 мая. (Спец. корр. ТАСС). Сегодня заместители министров иностранных дел четырех держав собрались на свое 58-е заседание. Председательствовал представитель Великобритании Дэвис.

Благодаря усилиям советской делегации вчера было устранено затруднение, связанное с разногласиями по вопросу о месте в повестке дня подпункта о демилитаризации Германии. Теперь остается урегулировать разногласия только по вопросу о включении в повестку дня пункта об Атлантическом пакте и американских военных базах на чужих территориях. Тогда работа по составлению пунктов повестки дня была бы завершена, и заместителям останется лишь установить порядок размещения этих пунктов. Советская делегация, как известно, стоит на той точке зрения, что вопрос об Атлантическом пакте и американских военных базах должен быть обсужден министрами, ибо он имеет прямое отношение к проблеме ликвидации напряжения в Европе и к улучшению отношений между четырьмя державами. На иной позиции стоят представители США, Великобритании и Франции. Они утверждают, что этот вопрос «не является подходящим» для повестки дня, хотя не могут привести ни одного обоснованного аргумента в подкрепление своего утверждения.

Чтобы устранить возникшее затруднение, делегация СССР предложила передать этот вопрос Совету министров: пусть Совет решит, включать или не включать его в повестку дня. Если бы делегации трех западных держав стремились, подобно делегации СССР, найти путь к соглашению по повестке дня, они, конечно, приняли бы советское предложение. Но, очевидно, быстрое завершение работы по составлению повестки дня Совета министров не входит в расчеты трех западных держав. Только этим и можно объяснить тот факт, что они под различными, совершенно необоснованными предлогами отклоняют разумное предложение делегации СССР.

На сегодняшнем заседании делегации западных держав продолжали проводить свою прежнюю линию на затягивание работы совещания, упорно отказываясь от передачи Совету министров вопроса об Атлантическом пакте и американских военных базах даже в качестве несогласованного пункта повестки дня.

Представитель Великобритании Дэвис заявил: «Мы (т. е. делегации трех западных держав) ни при каких условиях не согласимся, чтобы пункт об Атлантическом пакте фигурировал в повестке дня». Дэвис повторил в защиту этой позиции почти дословно все старые «аргументы», фальшь и нелепость которых уже была вскрыта в выступлениях представителя СССР на ряде предыдущих заседаний. Дэвис сам признал, что он исчерпал всю свою аргументацию. «Я знаю, — сказал он,— что все то, что я сказал сегодня, не содержит ничего нового».

Пароди заявил, что делегация Франции «полностью присоединяется» к замечаниям Дэвиса.

Отвечая Дэвису и Пароди, представитель СССР А. Громыко сказал:

—Мы уже указывали на несостоятельность доводов представителей трех держав, возражающих против нашего предложения о том, чтобы и вопрос об Атлантическом пакте и американских военных базах был передан министрам в качестве несогласованного пункта повестки дня. Все эти доводы, в каких бы вариациях они ни повторялись в ходе нашего совещания, являются совершенно необоснованными и неубедительными, и советская делегация не может с ними согласиться.

—Дэвис заявляет, — продолжал Громыко, — что советская делегация имеет основания быть удовлетворенной, так как все ее первоначальные предложения якобы включены в повестку дня. Но, во-первых, Дэвис здесь неточно характеризует положение: не все первоначальные советские предложения приняты представителями трех держав. Формулировка вопроса о демилитаризации Германии, включенная в повестку дня, как известно, отличается от первоначальной советской формулировки этого вопроса. И по другому важнейшему советскому предложению, касающемуся вопроса о сокращении вооружений и вооруженных сил, Совету министров передаются несогласованные формулировки.

Во-вторых, Дэвис не имеет никакого основания делить предложения советской делегации по повестке дня на какие-то две категории: предложения, внесенные в начале совещания, и предложения, внесенные в последующем, — и подходить с разной меркой к оценке этих предложений. Мы не устанавливали никаких ограничений во времени для внесения предложений на рассмотрение нашего совещания. Поэтому все предложения советской делегации, независимо от того, когда они были внесены, имеют с этой точки зрения одинаковую силу. Известно, что представители трех держав также вносили некоторые предложения не в начале совещания, а в последующем. Однако советская делегация никогда не заявляла, что она считает эти предложения имеющими меньшую силу, чем предложения, которые были внесены вначале. Она рассматривала эти предложения только с одной точки зрения: следует ли, исходя из их существа, включать их в повестку дня. Поэтому советская делегация хотела бы выразить надежду, что представители западных держав впредь не будут пытаться делить советские предложения на две категории в зависимости от того, когда они были внесены, ибо для такого деления нет никаких оснований.

Касаясь заявления Дэвиса о том, что по вопросу о вооружениях и вооруженных силах разногласия касались только формулировок, в то время, как против включения в повестку дня пункта об Атлантическом пакте и американских военных базах, представители трех держав возражают «принципиально», Громыко сказал:

—Это не может являться основанием для возражений против нашего предложения о передаче этого пункта, в качестве несогласованного, Совету министров. Мы считаем, что как формулировки по вопросу о сокращении вооружений и вооруженных сил, так и пункт об Атлантическом пакте и американских военных базах, на включение которого в повестку дня не согласились представители трех держав, должны быть переданы Совету министров как несогласованные.

Отметив, что Дэвис повторил старое утверждение о том, будто бы в основе Атлантического пакта лежат какие-то «оборонные интересы» участников этого пакта, Громыко заявил:

—Советское правительство в соответствующих нотах, направленных правительствам трех держав, а также советская делегация в ходе данного совещания не раз указывали, что в основе Атлантического пакта и созданной в связи с его заключением северо-атлантической группировки лежат интересы, не имеющие ничего общего с интересами обороны. Эти выводы советское правительство делает, основываясь на фактах, которые показывают, что своим острием Атлантический пакт направлен против Советского Союза и стран народной демократии, что в основе северо-атлантической группировки лежат агрессивные цели, не имеющие ничего общего с интересами поддержания мира.

— Почти каждый день, — продолжал Громыко, — приносит все новые и новые подтверждения этого вывода. Достаточно указать, хотя бы на тот факт, что в то время, когда мы здесь заседаем, параллельно в Париже, Лондоне и Бонне происходят различные совещания, на которых обсуждаются практические военные мероприятия на основе Атлантического пакта. Участниками этих совещаний являются представители не только США, Великобритании и Франции и других стран, входящих в северо-атлантическую группировку, но и представители так называемого боннского реваншистского «правительства». Предпринимаются практические шаги для вовлечения Западной Германии в эту группировку, для создания германских вооруженных сил, что является грубым нарушением Потсдамского соглашения. Разве все эти мероприятия проводятся в интересах обороны США, Великобритании и Франции?

—Представители трех держав, — сказал далее Громыко, — могут опять заявить, что они не согласны с точкой зрения советской делегации, что они поиному расценивают характер и цели Атлантического пакта, а также назначение американских военных баз на чужих территориях. Вы можете об этом заявлять, хотя не имеете для этого никаких оснований. Но правительства трех западных держав не могут отрицать того факта, что создание северо-атлантической группировки государств и американских военных баз на чужих территориях непосредственно касается вопроса об улучшении отношений между Советским Союзом и тремя западными державами: США, Великобританией и Францией. Только слепые не могут видеть того, что в связи с созданием северо-атлантической группировки государств отношения между Советским Союзом, с одной стороны, и США, Великобританией и Францией, с другой, ухудшились. Это значит, что советское правительство имеет все основания требовать рассмотрения этого вопроса на сессии Совета министров.

—Может быть представители трех держав не согласны с этим выводом. Может быть они считают, что в связи с созданием северо-атлантической группировки отношения между четырьмя державами улучшились, но тогда пусть они попытаются доказать это. Позиция трех держав в этом вопросе является насквозь противоречивой и фальшивой, ибо, с одной стороны, они заявляют о готовности рассмотреть вопрос о причинах и следствиях международного напряжения в Европе и о мерах, необходимых для улучшения отношений между четырьмя державами, а, с другой стороны, возражают против включения в повестку дня вопроса об Атлантическом пакте и американских военных базах. Более того, правительства трех держав возражают даже против того, чтобы этот вопрос был передан Совету министров в качестве несогласованного пункта повестки дня. Такая позиция трех западных держав проливает свет и на то, как подходят правительства этих держав к обсуждению вопроса о причинах и следствиях международного напряжения в Европе и мерах по улучшению отношений между четырьмя державами.

Не хотят ли они на сессии Совета министров отделаться ничего неговорящими декларациями и заявлениями вместо того, чтобы наметить конкретные меры для устранения международного напряжения в Европе и для улучшения отношений между четырьмя державами.

—Наконец, — сказал Громыко, — если правительства США, Великобритании и Франции считают, что Атлантический пакт имеет целью укрепление мира, то почему они боятся обсуждения этого вопроса на сессии Совета министров? Почему они не хотят обсуждать этот вопрос? Ясно, что они чувствуют слабость, непрочность, фальшь своей позиции. Они знают, что факты против них, что факты подтверждают правильность точки зрения советского правительства на действительные цели и характер Атлантического пакта в северо-атлантической группировки государств, а также на цели, преследуемые созданием американских военных баз на чужих территориях. Очевидно, правительства трех держав боятся фактов, которые, разумеется, в случае рассмотрения этого вопроса по существу на сессии Совета министров будут приведены советским правительством. Советское правительство именно для того и выдвигает этот вопрос, чтобы обсудить его по существу в плане улучшения отношений между четырьмя державами и ослабления международного напряжения в Европе.

—Мы не сомневаемся в том, — продолжал Громыко, — что причины, в силу которых представители трех держав возражают против советского предложения, носят чисто политический характер. Нельзя принимать всерьез те формально-юридические доводы, которые иногда высказываются представителями трех держав, в частности Пароди. Сегодня он заявил, что, так как Атлантический пакт объединяет 12 стран, а в Совете министров участвуют представители только четырех держав, то это якобы не дает возможности Совету министров обсуждать вопрос о названном пакте. Однако известно, что представители трех западных держав согласились на включение в повестку дня некоторых вопросов, имеющих отношение к мирным договорам, с рядом стран, хотя участниками этих мирных договоров являются не только правительства четырех держав. Мы в свое время уже напоминали Пароди об этом и из его заявления видно, что он помнит об этом факте. Тем не менее, Пароди вновь повторяет этот довод, хотя знает, что он не имеет никакой силы.

— Дэвис и Пароди, — сказал далее представитель СССР, — опасаются, что при обсуждении министрами вопроса о том, включать или не включать упомянутый пункт в повестку дня, они неизбежно будут касаться существа этого пункта. Я не знаю, на каком основании можно делать такой вывод? Мы заявили, что не знаем, как может развернуться дискуссия на сессии Совета министров. Это дело министров решить, в каком плане они будут обсуждать данный вопрос. Все, что мы сейчас предлагаем, сводится к тому, чтобы передать этот пункт в качестве несогласованного на рассмотрение министров.

Касаясь заявления Дэвиса о том, что ответственность за затруднения на данной стадии работы совещания будет нести Советский Союз, Громыко сказал:

—Вопрос о том, кто несет ответственность за новое затруднение, с которым мы встретились, разумеется, зависит не от заявлений Дэвиса так же, как не от аналогичного заявления Джессепа, с которым он выступил несколько дней тому назад. У представителей трех держав нет никаких оснований возражать против советского предложения о передаче вопроса об Атлантическом пакте и американских военных базах, в качестве несогласованного, Совету министров. Соображения удобства или неудобства, которые могут быть причинены тому или иному правительству в связи с обсуждением этого вопроса, должны отступить на задний план. Во главу угла должна быть поставлена необходимость рассмотреть действительно острые проблемы, имеющие отношение к напряженному положению в Европе и к улучшению отношений между четырьмя державами. Одним из таких вопросов как раз и является вопрос об Атлантическом пакте и американских военных базах.

—Само собой разумеется, — сказал в заключение Громыко, — советская делегация уже об этом заявляла, что другие пункты повестки дня можно считать согласованными в тех формулировках, которые были приведены в варианте «в» предложений трех держав в том случае, если мы договоримся и по вопросу об Атлантическом пакте и американских военных базах, подобно тому, как мы уже договорились по другому несогласованному вопросу, касающемуся сокращения вооружений и вооруженных сил.

После Громыко взял слово Джессеп. Однако он не мог привести ни одного обоснованного довода в защиту позиции трех держав. Его выступление еще раз подтвердило, что правительства западных держав боятся обсуждения вопроса об Атлантическом пакте и американских военных базах, поскольку заключение этого пакта и создание этих баз противоречит интересам укрепления международной безопасности.

Следующее заседание назначено на 23 мая.

Заявление представителя министерства иностранных дел Китайской народной республики

ПЕКИН, 22 мая. (ТАСС). Агентство Синьхуа передает заявление представителя министерства иностранных дел Китайской народной республики о незаконном принятии Генеральной Ассамблеей ООН резолюции о введении эмбарго на поставки Китайской народной республике и Корейской народно-демократической республике:

Заявление гласит:

Под нажимом и по принуждению со стороны правительства Соединенных Штатов Америки Генеральная Ассамблея ООН, несмотря на возражения со стороны Советского Союза, Польши, Чехословакии, Индии и других стран, незаконно приняла 18 мая 1951 года представленную Соединенными Штатами резолюцию о введении эмбарго на поставки Китайской народной республике и Корейской народно-демократической республике. После незаконного принятия позорной резолюции, клеветнически объявляющей Китай агрессором, этот новый незаконный акт со стороны Генеральной Ассамблеи Организации Объединенных Наций является нарушением Устава ООН, посягательством на компетенцию Совета Безопасности и злонамеренной попыткой расширить агрессивную войну.

После того, как Генеральная Ассамблея ООН незаконно приняла резолюцию, клевещущую на Китай, Организация Объединенных Наций уже создала отчуждение между собой и китайским народом. Тот факт, что Генеральная Ассамблея ООН вновь незаконно приняла эту предложенную Соединенными Штатами резолюцию, лишний раз доказывает, что Организация Объединенных Наций все более бесповоротно превращается в орудие расширения агрессивной войны и находится на службе у империалистического блока, возглавляемого Соединенными Штатами.

Эта незаконная резолюция ясно показывает, что для того, чтобы исправить положение после сокрушительных поражений, которые неоднократно терпели его агрессивные силы на полях сражений в Корее, правительство Соединенных Штатов стремится принудить своих сообщников принять еще более широкое участие в агрессивной войне против Кореи и Китая. Введение эмбарго на поставки Китаю и Корее является поэтому важным шагом, предпринятым правительством Соединенных Штатов в попытке расширить агрессивную войну.

Совершенно ясно, что эта незаконная резолюция и действия по введению эмбарго на поставки Китайской народной республике и Корейской народно-демократической республике не могут ни в коей мере повлиять на победоносную борьбу, которую ведут народы Китая и Кореи против американских агрессоров. Корейская Народная армия и китайские добровольцы уже одержали на полях сражений в Корее крупные победы; окончательно сложилась такая обстановка, при которой американские агрессоры обречены на поражение и при которой народы Китая и Кореи должны одержать победу. Никакие безрассудные действия и попытки американских агрессоров и их сообщников расширить агрессивную войну против Кореи не могут спасти американских агрессоров от окончательного поражения. Всякие демонстрации и всякие действия, предпринимаемые американскими агрессорами в целях расширения войны, могут привести лишь к укреплению боевого духа народов Китая и Кореи в борьбе против американских агрессоров и к ускорению окончательного поражения последних.

Следует указать, что еще задолго до того, как была незаконно принята вышеупомянутая резолюция, предложенная Соединенными Штатами, английское правительство уже предприняло целый ряд недружественных действий против Китайской народной республики в области торговли и показало, что оно является врагом китайского народа. Все те страны, которые последуют за Соединенными Штатами в запрещении поставок Китаю и Корее, будут нести ответственность за все последствия, вытекающие из их враждебных актов в отношении Китая.

Точно также не следует игнорировать того факта, что правительство Соединенных Штатов использует эту незаконную резолюцию о так называемом эмбарго на поставки Китаю и Корее для разрушения нормальных отношений на мировом рынке, чтобы вызвать падение рыночных цен на некоторые сырьевые материалы, с целью обеспечить монополию американских торговцев оружием на приобретение этих сырьевых материалов, а также для того, чтобы поставить под контроль экономику стран, производящих эти сырьевые материалы. Все независимые и суверенные государства, стремящиеся к миру, не могут не проявить бдительности в отношении этих происков Соединенных Штатов.

Китайский народ решительно протестует против этой незаконной и позорной резолюции Организации Объединенных Наций и совершенно уверен, что он сможет ответить на эту позорную и незаконную резолюцию нанесением сокрушительного поражения американским агрессорам.

Иранское правительство протестует против грубого вмешательства США во внутренние дела Ирана

ТЕГЕРАН, 22 мая. (ТАСС). Вчера вечером министр иностранных дел Ирана Каземи вручил американскому послу в Иране Грейци памятную записку относительно американского заявления по вопросу об иранской нефти. В памятной записке говорится, что заявление американского правительства «явилось неожиданным и произвело неблагоприятное впечатление на иранские компетентные круги».

Поскольку до этого официальные американские круги заявляли о своем нейтралитете в нефтяном вопросе, — говорится в памятной записке, — «иранская нация ожидала, что эта позиция нейтралитета будет сохраняться».

В памятной записке выражается удивление по поводу того, что американское правительство изменило свое мнение и настаивает на разрешении вопроса путем переговоров.

В памятной записке далее указывается, что в настоящее время, когда закон о национализации нефтяной промышленности принят и когда обязанностью иранского правительства является проведение этого закона в жизнь, любой вид «вмешательства в это дело со стороны иностранной держаны в какой бы то ни было форме не может рассматриваться иначе, как вмешательство во внутренние дела Ирана».

В памятной записке подчеркивается, что национализация нефтяной промышленности Ирана вызвана поведением и действиями бывшей Англо-Иранской нефтяной компании.

События в Корее

СООБЩЕНИЕ ГЛАВНОГО КОМАНДОВАНИЯ НАРОДНОЙ АРМИИ

ПХЕНЬЯН, 23 мая. (ТАСС). Главное командование Народной армии Корейской народно-демократической республики сегодня сообщило, что части корейской Народной армии в тесном взаимодействии с китайскими добровольцами на всех фронтах наносят американо-английским интервенционистским войскам большие потери.

По предварительным данным, за 4 дня боев убито и ранено более 7 тысяч солдат и офицеров американской и южнокорейской армии, в числе убитых командир 8-го южнокорейского полка.

Взято в плен более 6 тысяч американских, французских и лисынмановских солдат и офицеров.

Захвачены следующие трофеи: винтовок более 3 тысяч, тяжелых и легких пулеметов — более 180, минометов — более 60, тяжелых орудий и гаубиц — более 80, других орудий разного калибра — 133, танков — 31, автомашин — более 800, радиоустановок — 66.

Сбиты 23 и повреждены 10 самолетов противника.

Трумэн требует новых ассигнований на военные нужды

ВАШИНГТОН, 22 мая. (ТАСС). Президент США Трумэн обратился к конгрессу с посланием, в котором предлагает дополнительно ассигновать 1.090.500 тыс. долларов на создание запасов стратегических и дефицитных материалов для военных целей. В послании Трумэна указывается, что до сих пор на накопление стратегических материалов было выделено 4.400 млн. долларов.

Трумэн требует также увеличения ассигнований на другие мероприятия, связанные также с военной подготовкой и пропагандой.

Тяжелое экономическое положение в странах капитала

В капиталистических странах в результате лихорадочной гонки вооружения, проводимой американо-английскими поджигателями войны и их сателлитами, непрерывно растут цены, снижается заработная плата трудящихся. Все это привело к тяжелым экономическим последствиям в этих странах.

Как сообщает газета «Юманите», согласно официальным статистическим данным, стоимость жизни во Франции за последние 7 месяцев возросла на 22 процента. Цены на отдельные виды товаров повысились еще резче. Так, например, с января текущего года цена на мясо возросла на 41 процент, на растительное масло — на 24 процента и т. д.

В Канаде в связи с гонкой вооружения сокращаются рынки сбыта для продукции канадского сельского хозяйства. Это заставляет канадских фермеров резко уменьшить посевные площади под основными культурами. По данным бюро статистики, в текущем году фермеры засеют пшеницей лишь 26 миллионов акров, т. е. на 1 миллион акров меньше, чем в прошлом году.

Корреспондент агентства Телепресс передает из Мексико, что рост дороговизны в стране, в особенности цен на продукты питания, в последние месяцы значительно усилился. С 1 января по 20 апреля цены на 24 вида продуктов питания поднялись в среднем почти на 62 процента. В то же время мизерная заработная плата мексиканских рабочих фактически заморожена в результате политики, проводимой правительством, и соглашательской позиции, занятой реакционными рабочими лидерами.

23 мая. (ТАСС).

Ответственный редактор
В. А. КУЗЬМИЧЕВ.

ГОРОДСКОЙ САД

26 и 27 мая 1951 года

ОТКРЫТИЕ ГОРОДСКОГО САДА

ЛЕТНИЙ ТЕАТР

26 мая—КОНЦЕРТ артистов Новосибирского театра оперы и балета М. С. Карпинчик и М. Г. Киселева.

27 мая—КОНЦЕРТ, посвященный 175-летию Государственного Академического ордена Ленина Большого театра Союза ССР.

Начало концертов в 9 часов вечера.

Вход на концерты по входным билетам. Подробности в афишах.

Театр, кино

ТЕАТР им. В. П. ЧКАЛОВА

25 мая — «Рассвет над Москвой».
26 мая — «Последние».
27 мая утром и вечером — «Последние».
29 мая — «Последние».
30 мая — «Рассвет над Москвой».

КИНОТЕАТР им. М. ГОРЬКОГО

25 мая — новый художественный фильм «Донецкие шахтеры».
Начало: 11, 1-05, 3-10, 5-15, 7-20, 9-25, 11-25.
Принимаются коллективные заявки.

ДОМ ОФИЦЕРОВ

25 мая — художественный кинофильм «Боксеры».
Начало сеансов: в 8 и 10 часов вечера.
Касса с 18 ч.

Дирекция Томского леспромхоза треста «Энерголес» извещает граждан поселка Черемошники, что на основании решения Томского горисполкома № 722 земельный участок, расположенный севернее ст. Черемошники между дамбой и поселком № 1, отведен под строительство лесного склада. Посадка овощей на этом участке запрещена и леспромхоз за причиненные убытки ответственности не несет.

Дирекция.

Томский политехнический институт имени С. М. Кирова объявляет, что в среду, 6 июня 1951 года, в 15 часов 30 минут, в актовом зале института на заседании объединенного совета энергетического и водного транспорта факультетов

состоится

ЗАЩИТА ДИССЕРТАЦИЙ

на соискание ученой степени кандидата технических наук

1. Аспирантом Томского электромеханического института инженеров железнодорожного транспорта **В. М. Новицким** на тему: **«Некоторые случаи расчета и исследования переходных процессов».**

2. Инженером этого же института **Г. Ф. Пономаревой** на тему: **«Мостиковые стабилизаторы напряжения».**

Официальные оппоненты по обеим диссертациям: профессор доктор **В. К. Щербаков**, кандидат технических наук доцент **Г. Е. Пухов.**

С диссертациями можно ознакомиться в профессорском читальном зале (главный корпус, второй этаж, комната 44) с 9 часов до 23 часов ежедневно, кроме воскресений.

Дирекция.

Томский государственный университет имени В. В. Куйбышева

ОБЪЯВЛЯЕТ КОНКУРС

на замещение вакантной должности профессора кафедры философии.

Срок — до 10 июня 1951 года.

ЛЕСОТОРГОВЫЙ СКЛАД № 3 ИМЕЕТ В ПРОДАЖЕ ЛЕСОМАТЕРИАЛЫ:

чурочку, срезку, круглый лес, дровяное долготье и горбыль

Обращаться: г. Томск, пос. Черемошники, дом № 5.

2—1

ТРЕБУЮТСЯ на постоянную работу токари 5—7 разрядов, слесари 6 — 7 разрядов, слесари-лекальщики 7 разряда, слесари-водопроводчики 5—7 разрядов, фрезеровщики 6 разряда, строгальщики 6 разряда, плотники 4—6 разрядов, шоферы, грузчики, разнорабочие, транспортные рабочие, электрики 5—6 разрядов, старшие бухгалтеры, машинистки, ассенизаторы.

Обращаться: г. Томск, подшипниковый завод, с 9 час. утра до 12 часов дня ежедневно.

4—3

СРОЧНО ТРЕБУЮТСЯ грузчики на автомашины, складские рабочие (мужчины и женщины).

Обращаться: г. Томск, Коммунистический пр., № 8, база «Маслопром».

2—1

СРОЧНО ТРЕБУЮТСЯ старший бухгалтер, заведующий мастерскими, шоферы всех классов, слесари, механик, секретарь-машинистка, электромонтер.

Обращаться: г. Томск, Татарский переулок, № 23, автобаза.

6—1

ТРЕБУЮТСЯ ученики-выдувальщики. Зарплата на время обучения (в течение 4-х месяцев) 400 руб. в месяц. Одиночкам предоставляется общежитие.

Обращаться: г. Томск, проспект им. Кирова, № 5, в отдел кадров.

2—1

ТРЕБУЮТСЯ шофер, товароведы на текстильные товары и готовые изделия.

Обращаться: г. Томск, Набережная реки Ушайки, № 18, областная торговая база «Главлегсбыт».

2—1

ТРЕБУЕТСЯ опытный фотолаборант.

Обращаться: г. Томск, проспект им. Ленина, 2, 3-й этаж, комната 39.

2—1

СДАЕТСЯ В АРЕНДУ (для организаций)

подвальное помещение

площадью 600 кв. метров.

Обращаться: г. Томск, ул. Р. Люксембург, 8, телефон 45-91.

2—2

СРОЧНО ТРЕБУЮТСЯ начальник сбыта и снабжения, бухгалтер реализации, учетчики в цехи и кладовщики.

Обращаться: г. Томск, Нижний луг, № 4, мясокомбинат, отдел кадров.

3—3

ТРЕБУЮТСЯ токари, автослесари, старший экономист, заведующий складом и разнорабочие.

Обращаться: г. Томск, ул. Белая, № 3, завод «Республика».

2—2

СРОЧНО ТРЕБУЮТСЯ инженеры-строители, техники-строители, плотники и разные рабочие.

Обращаться: г. Томск, Конная площадь, № 10, отдел кадров энергокомбината.

2—2

ТРЕБУЮТСЯ на постоянную работу чертежник, столяр, машинистка.

Обращаться: г. Томск, артиллерийское училище, к тов. Шандра, ежедневно с 9 до 3 часов дня.

2—2

Гражданка Думских Эльга Иосифовна, проживающая в гор. Томске, ул. Карла Маркса, № 77, кв. № 1, возбуждает дело о расторжении брака с гражданином Думских Григорием Алексеевичем.

Дело подлежит рассмотрению в Томском областном суде (улица Розы Люксембург, № 38).

Гражданин Копылов Николай Константинович, проживающий в гор. Томске, улица Равенства № 36 кв. 8, возбуждает дело о разводе с гражданкой Копыловой Александрой Алексеевной, проживающей в с. Тютчево, Гавриловского района, Тамбовской области.

Дело подлежит рассмотрению в народном суде 2-го участка Кировского района.

Адрес редакции: гор Томск просп. им. Ленина, № 13. Телефоны для справок (круглые сутки)—42-42, ответ. редактора—37-37, зам. редактора—37-70, ответ. секретаря — 31-19, секретариата — 42-40. Отделов: партийной жизни —37-77, и 31-47, пропаганды и советского строительства—47-45, вузов, школ и культуры—37-38, сельского хозяйства—37-39, пром. транспортного—37-75, информации—42-46, отдела писем—37-38, объявлений—37-36, стенографистки — 33-94, директора типографии — 37-72, бухгалтерии — 42-42.

К302655 г. Томск, Типография «Красное Знамя». Заказ № 1776