Электронная библиотека (репозиторий) Томского государственного университета
http://vital.lib.tsu.ru

ДЛЯ КНИГ

Пролетарии всех стран, соединяйтесь!

КРАСНОЕ ЗНАМЯ

ОРГАН ТОМСКОГО ОБКОМА И ГОРКОМА ВКП(б), ОБЛАСТНОГО И ГОРОДСКОГО СОВЕТОВ ДЕПУТАТОВ ТРУДЯЩИХСЯ

№ 126 (8692) | Пятница, 29 июня 1951 года | Цена 20 коп.

Воспитывать коммунистов на живой практической работе

Работница завода резиновой обуви Мария Березкина вступила в партию в 1946 году. Партийная организация дала ей партийное поручение — утвердила агитатором. Молодая коммунистка с большим желанием приступила к порученному делу. Работая агитатором, она встретилась с трудностями: нехватало знаний, опыта. Партийное бюро разъяснило молодой коммунистке, что для коммуниста быть хорошим производственником — это еще не все. Чтобы стать настоящим организатором, политическим воспитателем масс, нужно упорно учиться, повышать свой идейный уровень. И тов. Березкина с настойчивостью взялась за учебу, посещала политшколу, лекции, систематически читала периодическую печать, книги. Из года в год повышался ее политический уровень. Сейчас Мария Березкина — лучший агитатор. Недавно коммунисты цеха, в котором работает Мария Березкина, избрали ее парттруппоргом. К новому партийному поручению тов. Березкина отнеслась с чувством высокой ответственности, со всей энергией взялась за работу. Мария Березкина пользуется уважением коллектива. Она — член заводского комитета профсоюза, активно участвует во всей общественной жизни завода. Она лучшая стахановка. Ее бригада добилась высоких производственных показателей. Так, молодая коммунистка на практической работе, на преодолении трудностей получает большевистскую закалку.

Активность коммунистов на всех участках хозяйственного и культурного строительства растет непрерывно. Коммунисты ведут политическую работу в массах, показывают пример коммунистического отношения к труду, неустанно проявляют заботу об укреплении могущества нашей Родины. Сотни коммунистов в партийных организациях нашей области выступают активными застрельщиками социалистического соревнования за дальнейшее повышение производительности труда, за лучшее использование техники. Широко известны имена коммунистов электролебедчиков Тимирязевского леспромхоза тт. Потекина и Рымша, внедривших новые методы труда на лесозаготовках, передовых комбайнеров области тов. Багдашкина из Уртамской МТС, награжденного орденом Ленина, и тов. Малкова из Баткатской МТС, награжденного орденом Трудового Красного Знамени, бригадира тракторной бригады Поросинской МТС тов. Алмаева, добившегося высокой выработки на каждый трактор, и многих других стахановцев промышленности и сельского хозяйства.

Большевистская партия неустанно заботится о повышении боеспособности первичных партийных организаций, о повышении активности каждого коммуниста. ЦК ВКП(б) в принятом в прошлом году постановлении «О работе Томского обкома ВКП(б)» и IV пленум обкома партии поставили перед партийными организациями нашей области задачу — всемерно развивать активность и самодеятельность коммунистов, воспитывать молодых членов и кандидатов партии на живой практической работе, и на этой основе поднять уровень работы первичных партийных организаций.

Для того, чтобы претворить в жизнь правильную политическую линию, учит товарищ Сталин, нужны кадры, нужны люди, понимающие политическую линию партии, воспринимающие ее, как свою собственную линию, готовые провести ее в жизнь, умеющие осуществлять ее на практике и способные отвечать за нее, защищать ее, бороться за нее.

Кадры растут в ходе практической работы. Школу большевистского воспитания коммунисты проходят в первичных партийных организациях, которые являются основой партии. Практика показывает, что непрерывно растет активность коммунистов в тех партийных организациях, которые живут полнокровной жизнью, где партийно-организационная и партийно-политическая работа поставлена на первый план, где строго соблюдаются принципы внутрипартийной демократии, регулярно проводятся партийные собрания, широко развита критика и самокритика.

После постановления IV пленума обкома ВКП(б) внутренняя жизнь во многих партийных организациях стала более содержательной и многосторонней.

Но не все партийные организации уделяют должное внимание воспитанию коммунистов на практической работе, их политическому росту. На Томской городской партийной конференции отмечалось, что в ряде партийных организаций партийные собрания проходят редко, подготавливаются плохо, в результате чего недостатки партийной и хозяйственной деятельности не подвергаются острой критике. В некоторых партийных организациях не все коммунисты имеют партийные поручения. Нередко партийные поручения даются без учета способностей, политической и общеобразовательной подготовки коммунистов. Слабо еще поставлен контроль за выполнением поручений коммунистами.

В партийной организации Томского шпалопропиточного завода значительная часть коммунистов не имеет партийных поручений и фактически не участвует в партийной работе. Партийное бюро не осуществляет контроля за выполнением партийных поручений и постановлений партийных собраний. Партийные собрания подготавливаются плохо, проходят на низком идейном уровне, без острой критики недостатков.

В отдельных партийных организациях на партийных собраниях систематически отсутствует часть коммунистов, редко выступают на собраниях молодые коммунисты.

Плохо поставлено воспитание коммунистов в ряде сельских партийных организаций. На состоявшейся недавно Колпашевской районной партийной конференции отмечалось, что многие коммунисты не вовлечены в активную партийную и общественную жизнь.

Совершенно ясно, что такая практика, при которой многие коммунисты по существу отстраняются от активной партийной работы, от решения задач, стоящих перед партийной организацией, не может быть терпима.

Важнейшим средством воспитания коммунистов, вовлечения их в активную деятельность являются партийные поручения. Выполняя партийные поручения, коммунист проходит школу большевистской закалки, учится на практике проводить линию партии, бороться за интересы партии и Советского государства.

Партийный руководитель обязан соблюдать индивидуальный подход к каждому коммунисту, давать партийные поручения с учетом его способностей и наклонностей. Партийные поручения должны даваться, исходя из конкретных хозяйственно-политических задач, стоящих перед партийной организацией.

Решающее значение в развитии творческой активности коммунистов имеют партийные собрания. Партийные собрания, если они хорошо подготавливаются, являются школой подлинного большевистского воспитания, дают широкий простор для самодеятельности коммунистов, служат подлинной трибуной критики и самокритики. Райкомы партии обязаны внимательно изучать практику проведения партийных собраний, добиваться, чтобы в каждой организации они созывались регулярно, тщательно готовились, чтобы на обсуждение коммунистов ставились животрепещущие вопросы внутренней жизни парторганизаций, чтобы главное внимание уделялось вопросам партийно-организационной и партийно-политической работы.

Испытанным методом воспитания большевистских кадров является большевистская критика и самокритика. Райкомы партии должны всемерно развивать критику и самокритику, принимать немедленные меры по критическим замечаниям и предложениям коммунистов, требовать этого от секретарей первичных партийных организаций. Необходимо решительно пресекать попытки отдельных работников зажать, заглушить критику.

Практика показывает, что партийно-организационная и партийно-политическая работа бьет ключом там, где райкомы вдумчиво и систематически работают с секретарями первичных партийных организаций, неустанно учат их большевистским методам руководства, во всей своей работе опираются на первичные организации, на широкие партийные массы.

Однако отдельные райкомы партии все еще неудовлетворительно руководят первичными партийными организациями. Делегаты Зырянской партийной конференции указывали, что райком ВКП(б) плохо выполняет постановление IV пленума обкома ВКП(б), не принял решительных мер к улучшению работы первичных партийных организаций. Нередко допускается мелочная опека над первичными парторганизациями, ввиду чего они привыкают работать только по заданиям, не проявляют своей инициативы. Райком упускает из виду главное — повседневную организаторскую работу, практическую помощь первичным партийным организациям непосредственно на предприятиях, в колхозах и учреждениях.

Задача состоит в том, чтобы обеспечить дальнейший подъем деятельности первичных партийных организаций. Нужно всемерно бороться за укрепление партийной дисциплины, добиваться, чтобы каждый коммунист строго выполнял Устав партии, активно работал в своей партийной организации, был активным проводником партийной политики, составляющей жизненную основу советского строя.

Чем крепче будут первичные партийные организации, чем выше будет активность каждого коммуниста, тем большими будут успехи на всех участках коммунистического строительства.

К СВЕДЕНИЮ ДЕПУТАТОВ ТОМСКОГО ОБЛАСТНОГО СОВЕТА ДЕПУТАТОВ ТРУДЯЩИХСЯ

12 июля 1951 года созывается третья сессия Томского областного Совета депутатов трудящихся.

На рассмотрение сессии вносятся следующие вопросы:

1. О мерах по выполнению трехлетнего плана развития общественного животноводства и подготовке к предстоящей зимовке скота в колхозах области.

2. О ходе летних лесозаготовок по предприятиям треста «Томлес» и подготовке этих предприятий к осенне-зимним лесозаготовкам.

ОБЛИСПОЛКОМ.

В Комитете по международным Сталинским премиям „За укрепление мира между народами“

Вручение международной Сталинской премии английскому общественному деятелю, настоятелю Кентерберийского собора Хьюлетту Джонсону

27 июня в Кремле, в Свердловском зале, состоялось вручение международной Сталинской премии «За укрепление мира между народами» известному английскому общественному деятелю, активному борцу за дело мира и дружбы между народами, настоятелю Кентерберийского собора — Хьюлетту Джонсону.

В зале присутствовали многочисленные представители советских общественных организаций, видные ученые страны, писатели, деятели искусства, стахановцы московских предприятий, представители русской православной церкви.

Присутствовавшие тепло встретили появление в зале лауреата международной Сталинской премии Хьюлетта Джонсона.

Оглашается постановление Комитета по международным Сталинским премиям от 6 апреля с. г., в котором говорится, что за выдающиеся заслуги в деле борьбы за сохранение и укрепление мира Хьюлетту Джонсону присуждена международная Сталинская премия «За укрепление мира между народами». Председатель Комитета академик Д. В. Скобельцын торжественно вручает Хьюлетту Джонсону диплом лауреата международной Сталинской премии и золотую нагрудную медаль, на лицевой стороне которой — барельеф великого знаменосца мира И. В. Сталина.

Поздравив Хьюлетта Джонсона с высокой наградой, академик Скобельцын говорит:

«Своей плодотворной работой в качестве члена Всемирного Совета Мира, своей неустанной многолетней деятельностью, направленной на расширение и укрепление движения сторонников мира в Англии и других странах, Вы заслужили почетное право быть в первых рядах борцов за счастье человечества.

В условиях подготовки и развязывания новой войны, угрожающей жизни миллионов ни в чем не повинных людей, угрожающей существованию тысячелетней культуры и самой цивилизации, Ваша благородная деятельность вдохновляет тысячи и тысячи людей доброй воли на борьбу за укрепление мира во всем мире.

Мы помним Ваши слова о том, что «под влиянием сложившейся международной обстановки во всей Англии еще ярче разгорятся факелы мира, которые никому, никогда не удастся загасить». Сейчас мы с радостью узнаем новые и новые факты, говорящие о том, что факелы мира ярко вспыхивают во всех уголках земного шара. И нет сомнения в том, что перед их светом рассеется зловещий мрак ужасов новой войны, подготовляемой черными силами империалистической реакции.

Пусть знаменательный акт вручения Вам международной премии, носящей имя великого защитника мира во всем мире — Иосифа Виссарионовича Сталина, послужит дальнейшему сплочению всех сил народов для борьбы за прочный и длительный мир».

С приветственными речами выступили председатель Советского комитета защиты мира Н. С. Тихонов, профессор И. Е. Глущенко и от русской православной церкви — митрополит Крутицкий и Коломенский Николай.

С ответной речью, тепло встреченный присутствовавшими, выступил лауреат международной Сталинской премии Хьюлетт Джонсон.

(ТАСС).

В МИНИСТЕРСТВЕ ЛЕСНОГО ХОЗЯЙСТВА СССР

Новая форма одежды и знаки различия для работников лесной охраны

Министерство лесного хозяйства СССР утвердило единую форму одежды и должностные знаки различия для работников государственной лесной охраны СССР. Для лесников и объездчиков предусмотрены китель шерстяной и хлопчатобумажный с брюками, шинель, телогрейка, полушубок овчинный, сапоги, валенки, плащ брезентовый и другие предметы. На петлицах форменной одежды — позолоченная латунная эмблема лесного хозяйства. Она состоит из двух латунно-позолоченных скрещенных дубовых листьев с жёлудями, вверху которых расположены серп и молот. Кроме того, на петлицах лесников размещается одна нашивка и объездчиков — две нашивки.

Форма одежды и знаки различия соответственно занимаемым должностям утверждены также и для начальствующего состава государственной лесной охраны. Они предусмотрены для лесничих и их помощников, инспекторов охраны лесов лесхозов, старших лесничих и агролесомелиораторов, директоров лесхозов и лесозащитных станций и работников других категорий.

(ТАСС).

Памяти героя гражданской войны В. И. Чапаева и Маршала Советского Союза Ф. И. Толбухина

Вчера, 27 июня, в Москве, на здании Военной Академии имени М. В. Фрунзе, были открыты мемориальные доски, посвященные памяти героя гражданской войны В. И. Чапаева и Маршала Советского Союза Ф. И. Толбухина.

На площади перед зданием Академии, в стенах которой получили высшее военное образование оба советских полководца, выстроились со своим знаменем слушатели, профессорско-преподавательский и постоянный состав Академии. На торжестве открытия мемориальных досок присутствовали также многие трудящиеся столицы.

С речами выступили генерал-полковник А. С. Жадов, генерал-лейтенант М. Ф. Тихонов, полковник Я. С. Семченко. Они говорили о пламенном советском патриотизме, недюжинных способностях и воинской доблести замечательных советских военачальников — воспитанников партии Ленина—Сталина.

Василий Иванович Чапаев был не только храбрым командиром, но и обладал подлинным талантом в области военного искусства. Федор Иванович Толбухин — полководец сталинской школы. В годы Великой Отечественной войны Маршал Толбухин находился на важнейших участках фронта, под его руководством советские войска одерживали блистательные победы.

Генерал-полковник А. С. Жадов снял холст, покрывавший одну из мемориальных досок. На ней, под бронзовым барельефом легендарного советского полководца, золотыми буквами на белом мраморе начертано:

Герой гражданской войны
Василий Иванович
Чапаев
В 1918—1919 гг. учился
в Военной Академии
им. М. В. Фрунзе.

Генерал-полковник А. С. Жадов снял затем и второе покрывало. Собравшиеся увидели портрет из бронзы и надпись:

Маршал Советского Союза
Федор Иванович
Толбухин
Окончил Военную Академию
имени М. В. Фрунзе
в 1934 году.

После открытия мемориальных досок состоялся торжественный марш слушателей и профессорско-преподавательского состава Академии имени М. В. Фрунзе.

(ТАСС).

Помощь советских ученых великим стройкам коммунизма

27 июня закончилась девятая сессия Совета по координации научной деятельности академий наук союзных республик.

На утреннем и вечернем заседаниях были заслушаны доклады о деятельности ученых Казахстана, Литвы, Латвии и Эстонии.

Президент Академии наук Казахской ССР К. И. Сатпаев сообщил о той большой работе, которую проводят ученые республики в связи с освоением огромных земельных массивов Прикаспия. Ряд исследовательских геологических работ, выполненных в минувшем году, имеет мировое значение. Ученые Казахстана разработали новый метод ведения горных работ, исследовали сырьевые ресурсы, позволяющие осуществить массовый выпуск новых строительных материалов. Институт экспериментальной биологии Академии наук Казахской ССР вывел новую породу тонкорунных овец.

Президент Академии наук Литовской ССР И. И. Матулис сообщил, что в 1950 году ученые республики изучали проблемы, связанные с дальнейшим развитием промышленности и сельского хозяйства Литвы. Они разработали схему использования местных энергетических ресурсов, произвели комплексное исследование заливных лугов низовья реки Немунас. Эта последняя работа имеет важное значение для создания прочной кормовой базы животноводства.

Как сообщил в своем докладе президент Академии наук Латвийской ССР Я. В. Пейве, ученые республики добились значительных успехов в области электротехники, витаминов и дальнейшего подъема животноводства. Академия разработала новый метод и приемы повышения плодородия почв и способы применения удобрений.

Академик — секретарь Академии наук Эстонской ССР Н. С. Бузулуков рассказал в своем докладе, что научно-исследовательские учреждения Академии нашли новые способы сжигания сланца, разработали методы изготовления прочного кровельного толя, а также способы производства огнеупорного кирпича и ряда других строительных материалов. Много технических усовершенствований передано сланцевой промышленности республики.

С докладом о помощи советских ученых великим стройкам коммунизма выступил на сессии ученый секретарь Комитета содействия строительству гидроэлектростанций, каналов и оросительных систем при президиуме Академии наук СССР В. И. Дворяшин. Он сообщил, что в планы академий наук союзных республик включено около 450 важнейших научных проблем, решение которых откроет широкие перспективы для строителей. Ученые Украины, Белоруссии, Казахстана, Узбекистана, Латвии и других республик страны уже разрешили ряд важных задач. Коллективы научно-исследовательских учреждений Украины передали проектным организациям несколько законченных исследований и в том числе рациональный тип водосливной плотины на так называемых слабых грунтах, гидрологию низовьев Днепра. Энергетический институт имени Г. М. Кржижановского представил гидропроекту работу, имеющую важное значение при составлении энергетического баланса центральной части страны и Поволжья. Много крупных работ осуществляют ученые Белоруссии, Армении, Грузии, Азербайджана.

В настоящее время, заявил докладчик, в районах, где пройдет Главный Туркменский канал, находятся тринадцать экспедиций Академии наук СССР и 12 комплексных полевых отрядов Академии наук Узбекской ССР, отряды ученых Туркмении. Эти экспедиции уже составили план хозяйственного районирования всей юго-западной части Туркмении, наметили площади орошаемых земель. На правом берегу древней реки Узбоя впервые открыты обширные земельные массивы, вполне пригодные для орошения и создания кормовых угодий. Ботаники и агрономы экспедиций подбирают и испытывают новые кормовые растения для обводняемых пустынь. Проведены удачные опыты по подбору древесных и кустарниковых пород для полезащитных полос на засоленных и необеспеченных водой площадях. Специальный отряд института геологических наук Академии наук Казахской ССР проводит поиски строительных материалов.

На заключительном заседании был заслушан доклад о подготовке научных кадров в академиях наук союзных республик.

Сессия приняла решения, которые будут способствовать дальнейшей координации действий научно-исследовательских учреждений академий наук союзных республик.

(ТАСС).

Социалистическое соревнование за лучшее выполнение плана сельскохозяйственных работ в 1951 году

Образцово провести уход за посевами и заготовку кормов

Колхозники и колхозницы нашей области, отвечая на сталинскую заботу партии и правительства о процветании колхозного строя, взяли на себя обязательство получить в нынешнем году валовой сбор зерна в полтора — два раза больше, чем в прошлом году. За выполнение этого обязательства в области развернулось социалистическое соревнование между районами, а в районах — между колхозами и МТС.

Для района, победившего в соревновании, учреждено переходящее красное знамя облисполкома и обкома ВКП(б), которое будет присуждаться по итогам каждой сельскохозяйственной кампании за перевыполнение плана сельскохозяйственных работ, повышение урожайности всех сельскохозяйственных культур и досрочное выполнение обязательств перед государством по продуктам полеводства. Вместе с переходящим красным знаменем району-победителю будет вручаться в январе 1952 года премия — автопередвижная библиотека с комплектом книг в 3.000 экземпляров и радиоустановка.

Областная комиссия, рассмотрев результаты социалистического соревнования по каждому району, присудила первое место за лучшее проведение весеннего сева Бакчарскому району.

Хлеборобы этого района выполнили план весеннего сева на 100,8 процента, в том числе зерновых культур на 101,1 процента, картофеля — на 103,5 процента. План сева многолетних трав район выполнил на 118,6 процента. Качество всех полевых работ высокое.

Бакчарскому району присуждено переходящее красное знамя облисполкома и обкома ВКП(б) по итогам весеннего сева.

Второе место в областном социалистическом соревновании на весеннем севе занял **Кривошеинский** район, выполнивший план сева на 101,4 процента, план сева льна-долгунца — на 101,7 процента.

Третье место занимает **Парбигский** район, выполнивший план сева яровых культур на 101,9 процента и освоивший 700 гектаров новых земель.

Четвертое и пятое места заняли **Чаинский** и **Парабельский** районы, перевыполнившие план сева яровых культур.

Остальные районы области занимают следующие места: 6-е — Асиновский, 7-е — Шегарский, 8-е — Молчановский, 9-е — Зырянский, 10-е — Колпашевский, 11-е — Томский, 12-е — Пышкино-Троицкий, 13-е — Кожевниковский, 14-е — Туганский, 15-е — Александровский, 16-е — Верхне-Кетский, 17-е — Каргасокский, 18-е — Васюганский, 19-е — Пудинский, 20-е — Тегульдетский.

Туганский, Кожевниковский, Тегульдетский и Пудинский районы провели весенний сев неудовлетворительно и заняли в соревновании районов области последние места. Руководители этих районов не сумели вскрыть и правильно использовать внутренние резервы и возможности для проведения сева в сжатые сроки.

В ходе социалистического соревнования районов области за лучшее выполнение сельскохозяйственных работ в 1951 году будут подведены итоги по выполнению плана вспашки и обработки паров, ухода за посевами и заготовок кормов для общественного животноводства.

Поля многих колхозов зарастают сорняками. Однако уход за посевами в большинстве районов организован плохо, особенно в колхозах Чаинского, Молчановского и Шегарского районов.

Необходимо во всех районах усилить уход за парами и посевами, провести эти работы в установленные сроки и по всем правилам агротехники.

Наступила пора сенокошения и силосования кормов. Но и эта важнейшая работа развертывается крайне медленно. Закладывают силос и приступили к сенокошению лишь отдельные районы — Молчановский, Кривошеинский, Кожевниковский, Томский и другие. В таких районах, как Парбигский, Каргасокский, Тегульдетский, к закладке силоса даже не приступали. Медленно силосуют корма Асиновский, Пышкино-Троицкий, Васюганский, Зырянский районы.

Машинно-тракторные станции, призванные нынче заготовить значительно больше кормов, чем в прошлом году, в большинстве своем тракторное сенокошение и силосование еще не развернули. Лишь Кривошеинская и Гынгазовская МТС на днях начали механизированную заготовку кормов в колхозах.

Уроки прошлого года, когда в ряде районов к весне нехватило кормов, должны быть учтены. Нужно всеми силами развертывать массовое сенокошение и силосование, вести заготовку кормов подлинно боевыми темпами с тем, чтобы закончить план сеноуборки до 1 августа.

Шире социалистическое соревнование за успешное проведение всех сельскохозяйственных работ, за высокий урожай!

НА ТРУДОВОЙ ВАХТЕ

Продукция сверх плана

Вступая на трудовую вахту, коллектив кузнечного цеха подшипникового завода обязался выполнить полугодовой план по съёму и сдаче поковок к 16 июня и сдать сверх плана 25 тысяч колец.

Рабочие цеха досрочно модернизировали и отремонтировали двухдюймовую ковочную машину, у другой ковочной машины восстановили блоки матриц. Внедрением раскатки колец коллектив цеха сэкономил около 8.000 килограммов металла, сократил брак поковок на 2 процента. В цехе немало сделано для облегчения труда штамповщиков, повышения производительности их труда.

15 июня коллектив подвел итоги соревнования. Полугодовой план по съёму колец выполнен на 100,5 процента. Победителем в социалистическом соревновании вышла смена мастера тов. Данилина. При полугодовой норме 890 тысяч колец коллектив смены сдал к 15 июня 902 тысячи. Хорошо работает коллектив смены мастера Елагина, ежемесячно выполняющий задание на 104—105 процентов.

Трудовой подъем коллектива кузнечного цеха был подхвачен другими цехами. 14 июня рапортовал о выполнении полугодового плана на 106 процентов роликовый цех, выполнил полугодовой план коллектив полуавтоматного цеха № 2.

Г. ЧУРСИН,
рабкоровский пост газеты «Красное Знамя» на подшипниковом заводе.

Готовятся ко Дню железнодорожника

С большим подъемом развернулось социалистическое соревнование в коллективе путейцев Томской дистанции пути. Социалистические обязательства, взятые в письме товарищу Сталину, железнодорожники с честью выполняют.

25 июня закончен годовой план постановки стрелочных переводов на щебень, выполнен на 60 процентов годовой план среднего ремонта пути, заканчивается планово-предупредительный ремонт пути от станции Тайга до станции Асино.

С большим успехом трудятся в дни вахты работники передовых околотков. Коллектив путейцев 2-го околотка (станция Межениновка), которым руководит дорожный мастер коммунист тов. Игнатов, закончил годовой план среднего ремонта пути, постановку стрелочных переводов на щебень и смену комплекта переводных брусьев. Выполнено задание по планово-предупредительному ремонту пути.

Первенство в социалистическом соревновании держат старшие рабочие тт. Соколов, Зенкин. Они выполняют нормы на 150 процентов при отличном качестве работы.

В эти дни вышел в число передовых один из отстающих — третий околоток (станция Богашово). Лучшая бригада этого околотка, руководимая тов. Поновициным, отлично содержит путь.

Отлично выполняют свое дело орденоносцы, лучшие путевые обходчики тт. Ефимов и Новоселов. Они первыми привели свои участки пути в отличное состояние. Тов. Ефимов в свободное от дежурства время оказывает помощь бригаде текущего содержания пути.

Ф. КАРЕВ.

По призыву красноярцев и ергайцев

Обсудив открытое письмо коллективов Красноярского и Ергайского леспромхозов, лесозаготовители Каргасокского леспромхоза включились в социалистическое соревнование за досрочное выполнение годового плана лесозаготовок. Они обязались годовой план выполнить к 21 декабря 1951 года, дать народному хозяйству страны сверх годового плана 10 тысяч кубометров древесины, каждому рабочему добиться комплексной выработки на 20 процентов выше плановой.

Лесозаготовители решили также успешно подготовиться к осенне-зимним лесозаготовкам, закончить основные подготовительные работы к 15 сентября.

Коллектив леспромхоза успешно борется за выполнение принятых в соревновании социалистических обязательств. План лесозаготовок во II квартале лесозаготовители выполнили 20 июня. Сверх квартального плана уже вывезено около 3 тысяч кубометров леса.

Электронная библиотека (репозиторий) Томского государственного университета
http://vital.lib.tsu.ru

ПАРТИЙНАЯ ЖИЗНЬ

Строго соблюдать большевистские принципы руководства

С Туганской районной партийной конференции

Состоялась Туганская районная партийная конференция, обсудившая отчет райкома ВКП(б).

Конференция прошла при высокой активности делегатов, подвергших острой большевистской критике порочный стиль работы бюро и секретарей райкома партии.

На конференции отмечалось, что бюро и секретари Туганского райкома партии тт. Кулишенко и Бабаев нарушали большевистские принципы руководства, не сделали для себя необходимых выводов из постановления IV пленума обкома ВКП(б) и не поняли, что улучшение организационно-партийной и партийно-политической работы является основой успешного разрешения хозяйственных задач.

Секретари райкома партии тт. Кулишенко и Бабаев не направляли работу райкома и его аппарата на укрепление партийных организаций и повышение их авангардной роли в разрешении хозяйственно-политических задач, на повышение ответственности советских и хозяйственных организаций за хозяйственное и культурное строительство в районе.

Секретари райкома неправильно относились к работникам райисполкома, райсельхозотдела, МТС и других организаций. Вместо того, чтобы повседневно направлять их деятельность, требовать от них ответственности за порученное дело, райком взял на себя решение всех конкретных, оперативных хозяйственных вопросов, подменял и обезличивал советские и хозяйственные органы. Загрузив себя многочисленными хозяйственными делами, работники райкома партии в большинстве случаев неквалифицированно решали их. Так, например, тов. Кулишенко, не доверяя работникам райсельхозотдела, весной этого года лично занимался распределением семян.

Порочная практика обезлички и игнорирования советских и хозяйственных организаций привела к тому, что многие из них работают неудовлетворительно.

Председатель райисполкома тов. Чуносов ослабил руководство отделами, не вникал глубоко в разрешение вопросов хозяйственного и культурного строительства. Заведующий районным отделом сельского хозяйства тов. Иванов слабо мобилизует большой аппарат специалистов на организационно-хозяйственное укрепление колхозов, на борьбу за повышение урожайности и продуктивности животноводства.

Райком партии оторвался от партийного актива и партийных организаций, не опирался на них в своей работе. Не случайно Туганский район не справился с выполнением хозяйственно-политических кампаний, не добился разрешения одной из главных задач — организационно-хозяйственного укрепления МТС и колхозов.

В прошлом году колхозы получили низкий урожай, допустили большие потери хлеба. Район не выполнил план заготовок зерна и других продуктов сельского хозяйства.

В этом году, несмотря на огромную помощь партии и правительства, выделивших колхозам и МТС большое количество семян, тракторов, сельскохозяйственных машин, район не справился с выполнением плана весеннего сева. Неорганизованно проводятся работы по уходу за посевами, подъему и обработке паров. Район еще не приступил к сенокошению.

Особую тревогу делегатов конференции вызвало состояние общественного животноводства в колхозах. В прошлом, 1950 году план развития общественного животноводства ни по одному виду скота не был выполнен. Более того, в результате низкого выхода молодняка, падежа и разбазаривания животных допущено сокращение поголовья скота. Понизилась и продуктивность общественного животноводства. Надой молока на одну фуражную корову с 1.183 литров в 1949 году понизился до 986 литров в 1950 году.

В своих выступлениях делегаты конференции указывали на серьезные ошибки, допущенные райкомом ВКП(б) в работе по укрупнению мелких колхозов. Райком партии не сосредоточил внимания партийной организации, советских и земельных органов на организационно-хозяйственном укреплении укрупненных колхозов и совершенно неудовлетворительно занимался подбором, расстановкой и воспитанием руководящих колхозных кадров. В укрупненном колхозе имени Андреева, Семилуженского сельсовета, за год сменилось пять председателей правления, а в некоторых укрупненных колхозах председатели до сих пор еще не избраны. Между тем, райком не направил ни одного коммуниста из районного партийного актива на руководящую колхозную работу.

Выступления делегатов с большой убедительностью показали, что Туганский райком партии принизил свою роль, как органа политического руководства. Занимаясь проведением текущих кампаний с узкохозяйственных позиций, райком ВКП(б) упустил политическую и организаторскую работу в массах. После укрупнения колхозов райком ВКП(б) организовал 20 колхозных первичных партийных организаций, но почти ничего не сделал для налаживания их работы.

В большинстве колхозных парторганизаций партийные собрания созываются от случая к случаю, многие коммунисты не имеют партийных поручений. Инструктирование секретарей партийных организаций не налажено.

Секретари райкома ВКП(б) тт. Кулишенко и Бабаев, члены бюро и работники аппарата райкома партии, выезжая в сельсоветы и колхозы по вопросам проведения хозяйственно-политических кампаний, не интересуются деятельностью партийных организаций, не оказывают им помощи в налаживании внутрипартийной работы, не дают советов и указаний, не беседуют с коммунистами.

На конференции особенно острой критике были подвергнуты недостатки в области идеологической работы. Делегаты конференции тт. Баев, Савченко, Литвиненко, Сапаров и многие другие указывали, что райком партии не занимался по-настоящему вопросами марксистско-ленинской учебы коммунистов, комсомольцев, интеллигенции и политического воспитания трудящихся. В истекшем учебном году из 97 коммунистов, изъявивших желание заниматься политическим самообразованием, только трое выполнили индивидуальные планы.

Из 16 политшкол, организованных в начале учебного года, работало только 6, остальные распались вскоре после их организации. Из трех кружков повышенного типа по изучению истории ВКП(б) только один выполнил учебный план. Большинство слушателей районной партийной школы занятия посещало неаккуратно.

Занятия в политшколах и кружках проводились на низком идейно-политическом уровне. Райком партии слабо руководил пропагандистами и не оказывал им должной теоретической и методической помощи.

В запущенном состоянии находится массово-политическая работа. В районе нет ни одного работающего агитколлектива. Делегаты конференции указывали на то, что во многих селах и поселках в течение длительного времени не проводилось никаких массово-политических мероприятий, не читались лекции, не демонстрировались кинофильмы. Ответственные районные работники редко выступают перед трудящимися с политическими докладами.

Заместители директоров МТС по политической части, занимаясь хозяйственными вопросами, не уделяют необходимого внимания политической работе среди механизаторских кадров. Так, например, заместитель директора по политической части Рождественской МТС тов. Аревков самоустранился от руководства политической работой. В МТС нет агитколлектива. Агитаторы МТС переданы в агитколлектив территориальной партийной организации, но ими никто не руководит, и агитационная работа в тракторных бригадах не ведется.

На партийной конференции отмечены серьезные упущения в руководстве обкома ВКП(б), своевременно не вскрывшего и не исправившего крупных ошибок в работе Туганского райкома партии и его секретарей. Отдел партийных, профсоюзных и комсомольских органов сельскохозяйственный и некоторые другие отделы обкома ВКП(б) не вникали по существу в деятельность райкома партии, не оказывали ему необходимой помощи.

Работа райкома ВКП(б) признана неудовлетворительной.

Конференция приняла развернутое постановление, обязывающее райком ВКП(б) повысить уровень своей руководящей работы, овладеть большевистскими методами руководства хозяйством, улучшить марксистско-ленинское воспитание кадров и политическую работу в массах, добиться успешного выполнения стоящих перед районом хозяйственно-политических задач.

Конференция избрала новый состав райкома ВКП(б) и делегатов на III Томскую областную партийную конференцию.

***

На состоявшемся после конференции пленуме райкома ВКП(б) первым секретарем райкома партии избран тов. Сергеев Н. А., вторым — тов. Канов Б. М.

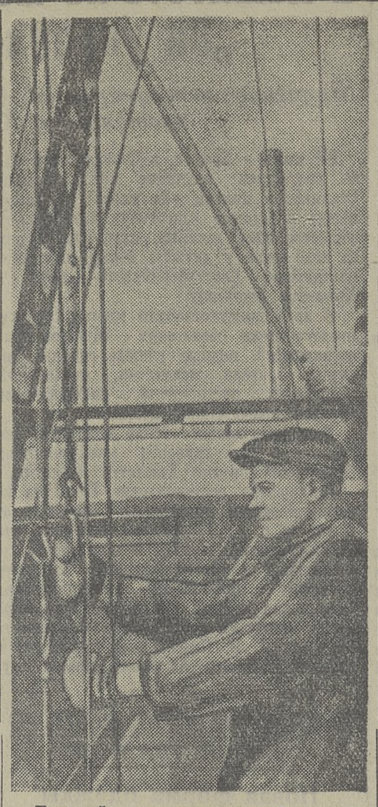

Томский лесоперевалочный комбинат.

На снимке: В. С. Коробов — один из лучших стахановцев комбината, электромонтер погрузочной стрелы. Сменную норму выполняет на 130 — 140 процентов.

Фото Ф. Хитриневича.

Рефераты на темы по языкознанию

Преподаватели Томского топографического техникума, прослушав цикл лекций, прочитанных в областном лектории по трудам товарища Сталина по вопросам языкознания, взяли темы для рефератов.

Преподаватель истории тов. Шахов пишет реферат на тему: «Развитие товарищем Сталиным учения о базисе и надстройке и их взаимоотношении», директор техникума тов. Виноградов работает над темой: «Произведение товарища Сталина «Марксизм и вопросы языкознания» — выдающийся вклад в сокровищницу марксизма-ленинизма». Начали писать рефераты и другие преподаватели техникума.

Сельскохозяйственные машины для колхозов

Колпашевский сельхозснаб с открытием навигации получил для колхозов Колпашевского и Верхне-Кетского районов новые сельскохозяйственные машины и инвентарь: жатки, плуги, конные грабли, бороны «зиг-заг», три локомобиля, один из которых предназначен для установки пилорамы в колхозе «Путь Ленина», Колпашевского района. Кроме того, получено много запасных частей, инструмента, оборудование для механизации животноводческих ферм.

Значительно пополнился в этом году машинный парк Чажемтовской МТС. В период уборки урожая на колхозных полях будут работать недавно полученные МТС три самоходных комбайна. Машинно-тракторная станция получила также еще два трактора, льнотеребилку, четыре комплекта тракторных сенокосилок.

Лекции на пароходах

Для членов команд пассажирских и буксирных пароходов Западно-Сибирского речного пароходства прочитан цикл лекций. На пароходах «Александр Матросов», «Эстония», «Валерий Чкалов», «Красный партизан», «Михаил Фрунзе» прочитано с начала навигации по 3—4 лекции на темы международной жизни.

Лекции о великих стройках коммунизма прослушали экипажи пароходов «Тихонов», «Невский», «Пожарский», «Кузьма Минин».

С большим интересом прослушали речники лекции: «Рост и укрепление сил демократического лагеря», «Советская молодежь — передовой отряд молодых борцов за прочный и длительный мир», «Советский Союз — знаменосец дружбы и мира во всем мире».

Лекции читают действительные члены общества по распространению политических и научных знаний, преподаватели, инженеры и техники речного флота, партийные, профсоюзные и комсомольские работники пароходства.

Ф. ХУДОРОЖКОВ.

В МИНИСТЕРСТВЕ ИНОСТРАННЫХ ДЕЛ

27 июня Заместитель Министра Иностранных Дел СССР А. А. Громыко принял Посла США господина Кэрка по просьбе последнего.

Посол Кэрк обратился к А. А. Громыко за разъяснением по поводу заключительной части речи представителя Советского Союза в ООН Я. Малика от 23 июня, касающейся корейского вопроса.

А. А. Громыко дал господину Кэрку соответствующие разъяснения по поставленным им вопросам.

Выполнение наказов избирателей — важная задача местных Советов

В дни избирательной кампании по выборам в местные Советы трудящиеся Томской области подвергли критике недостатки отдельных советских и хозяйственных организаций, внесли более двух тысяч ценных предложений и пожеланий, направленных на дальнейшее развитие хозяйственного и культурного строительства в нашей области.

Избиратели требовали повысить организаторскую роль местных Советов в выполнении народнохозяйственных планов, повышении культуры земледелия, развитии животноводства, улучшении работы жилищно-коммунальных учреждений, промышленных предприятий, органов народного образования, здравоохранения и культурно-просветительной работы.

Колпашевский горисполком, Александровский, Асиновский, Бакчарский, Каргасокский, Колпашевский, Парабельский, Чаинский и другие исполкомы районных Советов, большинство сельских Советов области обобщили наказы и предложения избирателей, разработали практические мероприятия по их выполнению, обсудили их на сессиях или на заседаниях исполкомов и принимают меры по претворению их в жизнь.

По предварительным данным, больше одной трети наказов выполнено.

Трудящиеся Берегаевского избирательного округа по выборам в областной Совет просили начать в 1951 году строительство семилетней школы в с. Чердаты, Зырянского района, ускорить строительство Красногорской МТС, Тегульдетского района, оказать помощь колхозу имени Сталина, Тегульдетского района, в механизации животноводческих ферм, закончить сооружение телефонной линии Тегульдет—Томск.

Исполком областного Совета учел пожелания трудящихся. Отпущены средства и начато строительство семилетней школы в с. Чердаты, Красногорской МТС. Колхозу имени Сталина выделены кормозапарник, корнерезка, соломорезка и картофелемойка. В 1951 году будет слана в эксплуатацию телефонная линия Тегульдет — Томск, телефонизируются 6 сельских Советов района.

Трудящиеся города Колпашево просили депутатов областного Совета тт. Троян, Толстых и Егорова добиться увеличения мощности городской электростанции. Облисполком отпустил средства на проведение этой работы.

С чувством большой ответственности относятся к выполнению наказов избирателей исполком и депутаты Колпашевского городского Совета. Городской Совет уже претворил в жизнь большинство наказов трудящихся.

Избиратели 46-го округа по выборам в Колпашевский городской Совет при встрече со своим депутатом тов. Матюховым просили построить радиотрансляционную линию по улице Осипенко, открыть в районе поселка Матьянга мастерские бытового обслуживания, отремонтировать колодец по улице имени Ватутина.

В результате принятых горисполкомом и тов. Матюховым мер просьбы избирателей удовлетворяются. Контора связи приступила к строительству радиотрансляционной линии по улице имени Осипенко, артель «Пветущий север» организовала в районе Матьянги прием заказов на пошив и ремонт одежды и обуви.

Внимательно прислушивается к голосу избирателей и большинство других депутатов местных Советов. Они настойчиво добиваются удовлетворения запросов и требований населения, постоянно держат связь с избирателями. Например, депутат Молчановского районного Совета тов. Заметалина после выборов ознакомила своих избирателей с решением исполкома райсовета о мерах по выполнению наказов. Трудящиеся, обсуждая решение райисполкома, отметили недостатки в его работе, дополнительно внесли много ценных предложений, пожеланий и подсказали, как лучше организовать выполнение их.

Тов. Заметалина, опираясь на инициативу самих трудящихся, ускорила выполнение наказов. Жители улиц Северная и имени Дзержинского села Могочино приняли активное участие в строительстве тротуаров, озеленении улиц.

Трудящиеся Никольского сельского Совета, Кривошеинского района, просили депутатов позаботиться о благоустройстве поселков Никольск и Красный Яр — построить тротуары, новые колодцы, озеленить улицы, провести нумерацию домов. Исполком учел предложения избирателей и разработал меры по их выполнению.

Однако не все местные Советы и их исполкомы проявляют большевистскую заботу о выполнении наказов избирателей.

Трудящиеся областного центра внесли 125 наказов Томскому городскому Совету. Исполком, обобщив предложения избирателей, поручил своим отделам разработать практические мероприятия по выполнению наказов. Но ни один отдел не представил свои предложения в установленные горисполкомом сроки. Отделам народного образования и культурно-просветительной работы потребовалось два месяца только для разработки мероприятий.

Комитет по делам физической культуры и спорта непосредственно отвечает за выполнение двух наказов. Прошла зима, а предложение избирателей об организации детского катка на Белом озере осталось на бумаге. Если не будут приняты срочные меры, такая же судьба постигнет и второй наказ избирателей — об организации пляжа на реке Томи.

Большая часть предложений и пожеланий избирателей касается вопросов благоустройства города и улучшения работы коммунально-бытовых предприятий. Однако заведующий горкомхозом тов. Покровский к наказам избирателей относится формально, не заботится о их выполнении, передоверяя это дело другим работникам.

Трудящиеся, проживающие по вновь выстроенным улицам в районе Иркутского тракта, просили организовать водоснабжение. Руководители горкомхоза в проекте мероприятий пишут: «предусмотреть при планировании работ на 1953 год». Приведение в порядок Киевской улицы между Алтайской и Ремесленной улицами тов. Покровский одним росчерком пера относит на 1952 год. А почему нельзя в этом году благоустроить эту часть улицы хотя бы силами общественности?

Из 52 наказов, выполнение которых в основном зависит от разворотливости руководителей горкомхоза, выполнено всего 6.

Недопустимую медлительность в выполнении мероприятий горисполкома по наказам избирателей допускают торговые организации, горздравотдел, Томская автобаза. Торгующими организациями не выполнено задание по строительству новых киосков, сорваны заготовка и продажа свежих ранних овощей. Директор Томской автобазы тов. Близнюк не организовал регулярного автобусного движения.

Все это объясняется тем, что горисполком не установил контроля за выполнением наказов избирателей.

Безответственно относится к выполнению наказов избирателей исполком Томского районного Совета. Исполком и его председатель тов. Козявкин до сих пор не обобщили предложения трудящихся.

Медленно выполняются наказы избирателей Туганским, Каргасокским, Пышкино-Троицким и Бакчарским районными Советами.

Избиратели дают себе отчет в том, что не все их предложения могут быть тотчас же претворены в жизнь. Но исполнительные комитеты Советов должны добиться того, чтобы наказы избирателей были обобщены, чтобы было ясно, — что и в какие сроки должно быть выполнено, кто из руководителей за что отвечает.

Большая роль в выполнении наказов трудящихся принадлежит депутатам. Они должны активно участвовать в осуществлении предложений трудящихся, контролировать их выполнение.

Многие исполнительные комитеты в июне—июле организуют отчеты депутатов перед избирателями. Рассказывая о своей работе и деятельности Совета, депутаты должны сообщить трудящимся о выполнении их наказов, внимательно отнестись к новым предложениям и вместе с исполкомами принять меры к их осуществлению.

Наказы избирателей, обобщенные по каждому селу, району, городу, являются для местных Советов боевой программой действий. Местные Советы должны проявлять большевистскую заботу о выполнении каждого наказа.

Н. БРУСНИК,
заместитель заведующего оргинструкторским отделом облисполкома.

Политическая работа в тракторной бригаде

Тракторной бригаде принадлежит большая роль в повышении урожайности колхозных полей. Для того, чтобы тракторные бригады работали слаженно, необходимо хорошо организовать массово-политическую работу среди механизаторов.

Агитатором бригады № 5 Высокоярской МТС я работаю с начала весны. В бригаде 13 человек. Основное внимание я уделила развертыванию социалистического соревнования. Вместе с бригадиром тов. Запепиным мы оборудовали доску показателей работы каждого тракториста. После смены подводятся итоги соревнования, и результаты заносятся на доску показателей. Победителям соревнования вручаются переходящие красные флажки.

Через каждые два дня выпускается боевой листок. В нем рассказывается об опыте лучших трактористов, критикуются отстающие, вскрываются недостатки. Я регулярно провожу беседы среди трактористов и прицепщиков, читаю им материалы из областной и районной газет, отрывки из художественных произведений советских писателей.

Тракторист тов. Бешкаш вначале не справлялся со сменным заданием. Я подобрала материал о методах работы лучших трактористов области, о почине И. Бунеева, рассказала трактористам, как передовые механизаторы добиваются высокой производительности труда. Тов. Бешкаш внимательно изучил опыт передовиков и сейчас выполняет дневные задания на 120—140 процентов.

Прицепщица тов. Мухалева часто опаздывала на работу, к порученному делу относилась недобросовестно. Это натолкнуло меня на мысль провести беседу на тему: «Трудовая дисциплина — основа успешной работы». Беседа подействовала на тов. Мухалеву. Она не стала опаздывать на работу и внимательно следит за прицепным инвентарем.

Наша тракторная бригада добилась неплохих показателей. Она первой в Высокоярской МТС закончила сев, выполнив план тракторных работ на 136 процентов, и получила переходящее красное знамя дирекции МТС. Сейчас бригада успешно ведет летние полевые работы.

Е. МИХАЙЛОВА,
агитатор тракторной бригады № 5 Высокоярской МТС.

В ТОМСКОМ ГОРКОМЕ ВКП(б)

О работе главного инженера электромеханического завода тов. Зикеева

27 июня бюро Томского горкома ВКП(б) обсудило вопрос о работе главного инженера электромеханического завода тов. Зикеева. Бюро отметило, что факты, изложенные в статье «Барское пренебрежение к творческой инициативе», напечатанной в газете «Красное Знамя» 14 апреля этого года, полностью подтвердились. В статье указывалось, что на электромеханическом заводе по вине главного инженера тов. Зикеева сложилась нетерпимая обстановка барски-пренебрежительного отношения к рабочим — изобретателям и рационализаторам.

Бюро горкома ВКП(б) отметило, что на заводе совершенно неудовлетворительно работает совет по рационализации и изобретательству. Он не направляет творческую мысль инженерно-технических работников, изобретателей и рационализаторов на борьбу за технический прогресс и внедрение новых методов труда. Имеют место случаи зажима творческой мысли рационализаторов и изобретателей, многие их предложения подолгу маринуются и не рассматриваются. Выполнение плана организационно-технических мероприятий систематически срывается.

Главный инженер тов. Зикеев поверхностно руководит подведомственными ему отделами, не контролирует их деятельность, не терпит никаких советов и предложений со стороны подчиненных. Он плохо осуществляет техническое руководство производством, самоустранился от работы бриза. Утвердив план организационно-технических мероприятий на месяц, тов. Зикеев утрачивает к нему всякий интерес и в последующем возвращается только к отдельным мероприятиям, не добиваясь выполнения плана в целом.

Все это привело к тому, что инженерно-технические работники и рабочие все реже и реже стали обращаться к тов. Зикееву, больше того, избегают решать с ним деловые вопросы.

Тов. Зикеев не принимает активного участия в деятельности партийной организации, редко выступает с лекциями и докладами перед коллективом, неаккуратно выполняет партийные поручения. Он допускал случаи очковтирательства и обмана Министерства угольной промышленности, показывая в сводках невыполненные организационно-технические мероприятия претворенными в жизнь.

Бюро горкома ВКП(б) отметило, что партийное бюро и директор завода тов. Лаврентьев не приняли надлежащих мер к исправлению порочного стиля работы тов. Зикеева, не предъявляли к нему необходимой требовательности в деле улучшения технического руководства заводом. В результате неправильные действия главного инженера оставались не только безнаказанными, но часто и незамеченными.

За пренебрежительное отношение к предложениям инженерно-технических работников и рабочих, игнорирование многих их ценных предложений, очковтирательство и непартийное поведение бюро горкома ВКП(б) наложило на главного инженера электромеханического завода тов. Зикеева строгое партийное взыскание. Бюро горкома обратило внимание директора завода тов. Лаврентьева на то, что он неправильно относился к главному инженеру, не предъявлял к нему большевистской требовательности.

Партийному бюро и его секретарю тов. Христолюбову указано на беспринципное отношение к устранению фактов пренебрежительного отношения к творческой инициативе рабочих и отсутствие надлежащего контроля за исполнением постановлений парторганизации и вышестоящих партийных органов со стороны тов. Зикеева.

Бюро горкома ВКП(б) обязало партийное бюро, директора завода тов. Лаврентьева и главного инженера тов. Зикеева исправить допущенные ошибки, обеспечить выполнение намеченных организационно-технических мероприятий, повысить творческую инициативу коллектива, добиться массового внедрения новых форм стахановского труда, привлекая к этому делу широкий круг инженерно-технических работников и рабочих завода.

Благоустроим свой район

Предприятиям, организациям, учебным заведениям Кировского района гор. Томска ежегодно выделяются средства на новое жилищное строительство, капитальный и текущий ремонт домов, а также на благоустройство города.

В соответствии с отпущенными ассигнованиями, облисполком обязал предприятия, организации и учебные заведения района построить и ввести в эксплуатацию в этом году около 20 тысяч квадратных метров жилой площади, капитально отремонтировать 24 ведомственных жилых дома и 7 домов, арендуемых у местного Совета.

Кировскому районному Совету отпущено для капитального ремонта домов 897 тысяч рублей и для текущего ремонта — 580 тысяч рублей.

Значительный объем работ предусмотрен и по благоустройству района. Нужно заасфальтировать 18.275 квадратных метров тротуаров, площадей и дорог, построить 78.880 квадратных метров гравийных тротуаров и дорог, несколько трансформаторных будок, водопроводную магистраль, коллектор канализации № 1.

В апреле этого года состоялась сессия районного Совета. Депутаты рассмотрели вопрос о благоустройстве района и жилищном строительстве. Выполняя решение облисполкома, районного Совета, некоторые предприятия, организации и учебные заведения развернули работы по благоустройству. Активное участие в них принимает коллектив пивзавода. Уже сделаны водосточные канавы, ремонтируются жилые помещения.

Большие работы по благоустройству улицы Герцена начали политехнический и медицинский институты.

Без участия трудящихся района нам трудно будет справиться с заданием. Поэтому исполком и депутаты районного Совета должны быть организаторами всех этих работ. Так именно и поступает депутат городского Совета тов. Малаховский. Он создал актив, оживил деятельность уличного комитета и комиссии содействия по эксплуатации жилого фонда. С помощью активистов тов. Малаховский провел в усадьбах по Лесному переулку общие собрания жильцов. Сейчас жильцы копают кюветы, выравнивают полотно улицы, участвуют в строительстве гравийных и деревянных тротуаров, благоустраивают усадьбы.

Однако многие депутаты и исполком районного Совета не уделяют достаточного внимания вопросам благоустройства. Наши решения выполняются медленно.

Райжилуправление и ремстройконтора плохо организуют ремонт жилых домов местного Совета.

Отдельные хозяйственные руководители, в частности электромеханического завода, ГЭС-II, желдорпроекта, систематически не выполняют заданий по благоустройству.

Развитие коммунального хозяйства района улучшает бытовые и культурные условия жизни трудящихся, поэтому все общественные организации и, в первую очередь, районный Совет, его депутаты должны активно включиться в это большое дело.

Г. МИХАЙЛОВ,
председатель Кировского райисполкома.

Электронная библиотека (репозиторий) Томского государственного университета
http://vital.lib.tsu.ru

Вопреки интересам государства

Отчетность социалистических предприятий должна отражать важнейшие стороны их работы, показывая выполнение планов и статистические данные, необходимые для планового руководства народным хозяйством. Никакая хозяйственная работа без отчетности вестись не может.

Руководители большинства наших предприятий хорошо знают основы советской экономики. Улучшая учет, анализируя данные отчетов, они во-время вскрывают недостатки, принимают меры к их устранению. Понимая значение отчетности, такие хозяйственники постоянно борются за ее достоверность.

Однако есть еще такие руководители, которые в отчетности показывают свои мнимые «успехи», «достижения» в руководстве предприятием, «подправляют» данные отчетов, приписывают процент выполнения плана и таким образом становятся на путь обмана государства.

Директор мясокомбината Гольденберг, по указанию управляющего мясотрестом т. Леонтьева, включил в выполнение плана переработку мяса, полученного с убойных пунктов системы «Заготскот». Таким образом выполнение плана за декабрь 1950 года было завышено на 41,9 процента.

Годовой план по валовой продукции по отчетности значится выполненным на 100,8 процента, а фактически был выполнен всего на 93,9 процента. Так же завышены показатели по производительности труда и снижению себестоимости. Так, обманув государство, руководители мясокомбината «вывели» предприятие в число «передовых».

Запущен учет в тресте «Томлес». Этим пользуются руководители некоторых леспромхозов. Так, работники Пудинского леспромхоза (директор тов Анкудинов) в отчете за март приписали к данным о заготовке деловой древесины 517 кубометров и вывозке — 568 кубометров.

Пользуясь бесконтрольностью со стороны работников областных отделов местной и кооперативной промышленности, некоторые руководители райпромкомбинатов и артелей систематически завышали процент выполнения плана по валовой продукции и номенклатуре.

Межрайсоюзы, облпромсовет и облместпром утверждали эти приписки и таким образом способствовали обману государства. Если по артелям эти приписки были незначительными, то в целом они составили крупные цифры. Так, выборочная проверка отчетов артелей Колпашевского межрайпромсоюза показала, что выполнение плана по товарной продукции за 11 месяцев прошлого года было завышено на 690 тысяч рублей. В целом по облпромсовету данные о выполнении плана по товарной продукции в декабрьском отчете были завышены артелями на 971 тысячу рублей.

Облпромсовет наказал ряд лиц, виновных в приписках, и вынес хорошее решение по улучшению учета и отчетности. Однако это решение остается на бумаге. Так, в артели «Красный сибиряк» Васюганского района в выполнение плана по выпуску готовой продукции включаются полуфабрикаты, идущие в дальнейшую переработку. Так же поступает артель «Грузовик». Показатели выполнения плана за 4 месяца завышены здесь на 64 тысячи рублей. Томская артель «8 марта» за 4 месяца завысила выполнение плана по валовой продукции на 22 тысячи рублей.

Не лучше обстоит дело и в системе местной промышленности. Приписки в отчетности имеют место в ряде райпромкомбинатов. Работники Асиновского райпромкомбината в январе завысили выполнение плана на 14,2 процента, Туганского райпромкомбината — на 5 тысяч рублей.

Руководители Верхне-Кетского райпромкомбината систематически занимались приписками к выполнению плана выпуска важнейших изделий. Райпромкомбинат выполнял план по валовой продукции, почти не вырабатывая планируемых изделий. Чтобы скрыть невыполнение плана по номенклатуре, руководство райпромкомбината переводило стоимость непланируемых изделий на планируемые. Так, за 1 квартал фактически было сделано 2 канцелярских стола, а в отчете показано 38. Вместо пяти показанных в отчете шкафов был сделан только один, вместо 36-ти стульев — 6 и т. д.

Эти факты говорят о том, что руководители этих предприятий срывали выполнение плана, но вместо улучшения работы становились на путь очковтирательства, на путь обмана государства.

Некоторые советские и партийные организации районов мало интересуются работой местной промышленности. Работники Верхне-Кетского райисполкома наверняка разоблачили бы жульничество руководителей райпромкомбината, если бы на протяжении квартала хорошо проанализировали его деятельность.

Интересы государства требуют, чтобы хозяйственники и работники учета отвечали за каждую цифру, говорящую о делах советских людей, анализировали бы работу предприятий. Очковтиратели, обманывающие государство, должны привлекаться к суровой ответственности.

Г. МУЛЯВИН,
начальник промышленного сектора облстатуправления.

Строительство в Парбиге

За истекший год в районном центре Парбиге выстроены и сданы в эксплуатацию восьмиквартирный дом для учителей, контора леспромхоза, склад и магазин орса, двухквартирный жилой дом райфо, двухквартирный дом райсберкассы, общежитие, один двухквартирный и один одноквартирный дом Парбигской МТС, швейная мастерская промартели «Ударник», деревообделочная мастерская райпромкомбината и другие дома.

К осени этого года закончится строительство интерната при средней школе на 50 мест, хирургического отделения райбольницы, продовольственного магазина сельпо, базы орса, гаража, двух жилых домов и других зданий.

Ведется строительство и индивидуальными застройщиками. По всему районному центру проводятся озеленение, постройка и ремонт тротуаров и оград.

Ю. КУЛЯБКО.

Математическая олимпиада

Подведены итоги городской математической олимпиады, в которой приняли участие учащиеся старших классов средних школ г. Томска.

В текущем учебном году участники олимпиады прослушали несколько лекций профессоров, доцентов и преподавателей механико-математического факультета Томского государственного университета.

В первом туре олимпиады приняло участие свыше ста учащихся школ № № 9, 8, 3, 43, 6.

Из всех участников олимпиады лучшую подготовку по математике показали ученики мужской средней школы № 9. Первое и второе места заняли ученики этой школы Евгений Буткевич (10-й класс) и Олег Никулин (9-й класс).

Письма в редакцию

Беспорядки в столовой подшипникового завода

На подшипниковом заводе услугами заводской столовой, находящейся в ведении треста столовых, пользуются сотни рабочих. Казалось бы, что трест столовых должен проявлять особое внимание к этой столовой, но на деле она является одним из запущенных учреждений.

Качество приготовления блюд здесь плохое. Ни калорийность блюд, ни их вкусовые качества не могут удовлетворить рабочих.

В книге жалоб за три последних месяца записано 23 заявления. Большая часть их касается плохого приготовления блюд поварами Коровниковым и Войтовой.

Ни трест столовых, ни дирекция, ни завком не обращают внимания на качество обслуживания столующихся. Для подвозки продовольствия выделена всего одна лошадь. На днях был случай, когда столовая из-за недостатка транспорта не могла подвезти значительное количество рыбы.

Трест столовых имеет с дирекцией завода договор, но не все пункты этого договора выполняются.

Инструкторы треста тт. Подгорбунская и Григорьева ограничиваются лишь проверкой текущей отчетности, не ставят вопросов об общем улучшении работы столовой, не содействуют развитию в коллективе столовой критики и самокритики.

Трест столовых, дирекция и завком обязаны добиться того, чтобы на заводе была хорошая столовая.

Е. ВОЛГИН.

Снова нужен ремонт

В апреле 1950 года начались работы по капитальному ремонту дома № 22 на Средне-Кирпичной улице гор. Томска. Ремонт проводила ремстройконтора Куйбышевского района. Качество ремонта оказалось очень плохим: полы рассохлись, штукатурка отваливается, косяки сгнили. В одной из квартир нельзя открыть летние рамы, у дверей нет скобок. Жильцы дома настаивают на том, чтобы ремстройконтора Куйбышевского района закончила ремонт дома и ликвидировала все недочеты строительных работ прошлого года.

Н. НИКОЛЕНКО, В. СОЛОВЬЕВ.

ПО СЛЕДАМ НАШИХ ВЫСТУПЛЕНИЙ

„В атмосфере благодушия"

Так была озаглавлена статья, опубликованная в № 88 нашей газеты, в которой указывалось на слабую организацию научной работы в Томском политехническом институте, на недостаточное развитие критики и самокритики среди научных работников.

Статья была обсуждена на партийном бюро. Бюро признало правильность фактов, изложенных в статье, и приняло решение о перестройке работы ученого совета. Намечены меры по улучшению руководства работой ученого совета со стороны дирекции и научной части, по организации широких творческих дискуссий, по привлечению к работе актива.

Решение партийного бюро было обсуждено затем на партийном собрании института.

На снимке: кадр из кинофильма «Стальной солдат».

КИНО

„Стальной солдат"

Великий китайский народ в борьбе за свое освобождение прошел трудный боевой путь. Борьба с гоминдановцами — изменниками родины, с американскими империалистами, с японскими захватчиками выдвинула из народной массы десятки и сотни бесстрашных героев, дела и подвиги которых будут вечно жить в сердцах всего многомиллионного китайского народа.

Советский зритель видел и знает уже ряд фильмов, посвященных боевым будням воинов народно-освободительной армии Китая. Новый фильм «Стальной солдат» *), выпущенный сейчас на экраны нашей области, рассказывает о героях китайского народа, о их мужестве, любви к родине.

Фильм знакомит зрителя с событиями 1946 года, происходящими в одном из освобожденных от врагов районов Китая. Счастливые и радостные китайские крестьяне убирают богатый урожай риса. Это их рис, выращенный на освобожденной от врага земле. Крестьянам помогают в работе солдаты. Совсем недавно они выгнали отсюда захватчиков-японцев и теперь вместе с народом приступают к строительству мирной счастливой жизни.

Но, подстрекаемые американскими империалистами, враги китайского народа — гоминдановцы вероломно нападают на территорию района. Льется кровь мирных жителей. Народно-революционной армии, попавшей в трудные условия, приходится временно отойти на новые позиции.

Оставляя район, полк китайской народно-революционной армии демонтирует оборудование находящегося здесь завода, прячет его в горах. О местонахождении спрятанного оборудования завода знают бойцы попавшего в окружение взвода Чжан Чжи-цзяна.

Прикрывая отход своего полка, они шесть суток отбиваются от противника, показывая пример мужества, храбрости и стойкости.

На седьмые сутки, после неравной ночной схватки, командир взвода Чжан Чжи-цзян, повар Ляо Ван и связной — мальчик Сяо Лю попадают в плен.

Начинаются мучительные бесконечные пытки, но они не могут сломить стойкости и духа солдат народно-революционной армии. Умереть, но не раскрыть врагу тайны — таков девиз попавших в руки врага бесстрашных солдат.

Измученный пытками, но верный своему народу, умирает повар Ляо Ван. Пример героизма и бесстрашия перед врагом показывает маленький Лю. Исключительно тяжелым пыткам подвергается боец-коммунист командир взвода Чжан Чжи-цзян. Гоминдановское командование идет на все, чтобы сломить дух командира. Его жестоко избивают, подвешивают за руки к дереву, выворачивают ноги и руки. Когда все пытки оказываются безрезультатными, гоминдановские палачи привозят в тюрьму мать и сына Чжана, надеясь, что это может заставить его заговорить.

Но и эта провокация не удается. Патриотка-мать просит Чжана держаться мужественно и стойко.

— Не поддавайся врагам, — говорит она сыну. — Ты мужественный! Ты смелый! Я знаю, мой сын не предатель и никогда не опозорит нашу родную армию.

С этими простыми словами старая измученная женщина обращается как бы ко всему своему народу. Нет! Народ, борющийся за свободу, ни запугать, ни убить нельзя! Он перенесет все испытания и выйдет из борьбы победителем.

В этой неравной борьбе победителем выходит Чжан.

— У нашей армии благородные цели, — заявляет он гоминдановским палачам. — Она борется за свободу народа и освободит Китай от изменников, от таких, как вы.

Сейчас, когда свободолюбивый китайский народ отдает все силы построению новой жизни, слова Чжана звучат в фильме с особой силой. Они еще и еще раз подтверждают рост демократических сил Китая, стремление китайского народа к свободе, миру и независимости.

Говоря о фильме «Стальной солдат», следует отметить замечательную игру артиста Чжана Пина (исполнителя роли Чжана Чжи-цзяна), подкупающую правдивостью исполнения и богатством выразительных образных черт. Надолго запоминается советскому зрителю и маленький бесстрашный Лю, вызывающий у каждого посмотревшего картину чувство неподдельного уважения. Реально, жизненно рисует лицо предателя-новобранца артист Чжан Си-чи.

Фильм «Стальной солдат» — новое крупное достижение китайской кинематографии. Он убедительно доказывает, как с ростом всей Китайской республики растут и крепнут творческие силы китайского киноискусства.

В. КАРАМЫШЕВ.

*) «Стальной солдат», сценарий У Чжао-ти, Су Ли и У Инь. Режиссер Чен Инь. Производство Дунбейской киностудии, 1950 г.

Удачный спектакль

В июне на сцене Верхне-Кетского районного Дома культуры была поставлена пьеса С. Михалкова «Потерянный дом». Коллектив драматического кружка сумел правильно раскрыть образы героев пьесы. Хорошо справились с порученными им ролями участники кружка тт. А. Марасанова, Г. Аксарин, М. Растворов, А. Калмыкова и другие.

Спектакль прошел с большим успехом.

В. СЕРГЕЕНКО.

Сессия Болгарской Академии наук, посвященная борьбе за мир

СОФИЯ, 27 июня. (ТАСС). В Болгарской Академии наук закончилась научная сессия, посвященная борьбе за мир. Открывая сессию, президент Академии наук Тодор Павлов призвал болгарских ученых еще более активно участвовать в общей борьбе народов за мир, против поджигателей войны.

Научная сессия заслушала доклад профессора Владимира Кутикова на тему: «Борьба за мир после второй мировой войны и международное право». Американо-английские империалисты, запутавшиеся в неразрешимых противоречиях, ищут выхода в новых военных авантюрах, сказал докладчик. Под свою человеконенавистническую политику они пытаются подвести международное и внутреннее право, ярким примером чему могут служить провалившаяся попытка предания суду Моники Фелтон в Англии и происки канадской реакции против Норы Родд, осмелившихся сказать правду о чудовищных зверствах англо-американских империалистов в Корее.

Научная сессия заслушала также доклад профессора Ивана Ненова на тему «Уголовное право в борьбе с пропагандой новой войны».

Отъезд из Берлина заместителя Министра иностранных дел СССР А. А. Громыко

БЕРЛИН, 26 июня (ТАСС). Сегодня утром в Москву вылетела советская делегация на предварительном совещании заместителей министров иностранных дел четырех держав во главе с заместителем Министра иностранных дел Советского Союза А. А. Громыко, останавливавшаяся в Берлине проездом из Парижа.

На аэродроме Шенефельд делегацию провожали: министр иностранных дел Германской демократической республики Георг Дертингер, заместитель министра иностранных дел Германской демократической республики Антон Аккерман, первый заместитель председателя Советской контрольной комиссии И. Ф. Семичастнов, глава дипломатической миссии СССР Г. М. Пушкин и другие.

Письмо исполкома Международной демократической федерации женщин Я. А. Малику

НЬЮ-ЙОРК, 26 июня. (ТАСС). Постоянный представитель СССР в ООН Я. А. Малик, являющийся в течение июня председателем Совета Безопасности, 25 июня направил в секретариат ООН следующее письмо с рекомендацией издать в виде документа Совета Безопасности письмо исполкома Международной демократической федерации женщин от 21 июня 1951 г.: «Секретариату Организации Объединенных Наций. Прошу издать в виде документа Совета Безопасности полученное мною, как председателем Совета Безопасности, письмо исполкома Международной демократической федерации женщин от 21 июня 1951 г.».

Ответ Я. А. Малика на телеграмму председателя Национального совета американо-советской дружбы

НЬЮ-ЙОРК, 27 июня. (ТАСС). Представительство СССР при Организации Объединенных Наций опубликовало заявление по поводу обмена телеграммами между постоянным представителем СССР в ООН Я. А. Маликом и председателем Национального совета американо-советской дружбы г-ном Джоном А. Кингсбери. В заявлении говорится, что 22 июня 1951 года постоянный представитель СССР в ООН получил от председателя Национального совета американо-советской дружбы г-на Джона А. Кингсбери телеграмму по случаю десятой годовщины вероломного нападения гитлеровской Германии на Советский Союз.

В связи с этим постоянный представитель СССР в ООН Малик послал г-ну Джону А. Кингсбери следующую ответную телеграмму: «Благодарю Вас и в Вашем лице Национальный совет американо-советской дружбы за телеграмму в связи с 10-й годовщиной разбойничьего нападения гитлеровской Германии на Советский Союз. Прошло всего шесть лет с момента окончания второй мировой войны, навязанной человечеству гитлеровской Германией, которая унесла миллионы жизней, уничтожив огромные материальные и культурные ценности народов, как возникла новая агрессивная группировка держав, объединенных так называемым Североатлантическим пактом. Возглавляемая правящими кругами США агрессивная политика этой группировки держав привела к тому, что волна милитаризма начинает захлестывать эти страны. Проводимая гонка вооружений и попытка ремилитаризации Германии и Японии создают серьезную угрозу новой мировой войны.

В этих условиях решительная борьба народов за мир, против поджигателей новой войны приобрела исключительно важное значение.

Советский народ все свои силы отдает делу мирного строительства и борьбе за мир, за укрепление дружбы и мира между народами. Советский народ полностью разделяет Вашу уверенность в том, что благородное стремление народов Соединенных Штатов Америки и Советского Союза к миру одержит победу над силами войны и обеспечит сохранение мира во всем мире.

Желаю Вам успеха в Вашей работе по достижению этой благородной и великой цели».

Поставки советской пшеницы Индии

ДЕЛИ, 26 июня. (ТАСС). Как сообщает газета «Фри пресс джорнэл», в Бомбей прибыло польское судно «Варта» с грузом 7.234 тонны советской пшеницы.

ЧИТАТЕЛИ О КНИГАХ ЛАУРЕАТОВ СТАЛИНСКОЙ ПРЕМИИ

„ВЕСЕННИЕ ВЕТРЫ"

Талантливому писателю Советской Татарии Кави Гибятовичу Наджметдинову (Кави Наджми) за роман «Весенние ветры»*) присуждена Сталинская премия второй степени.

Высокая оценка этого произведения является доказательством того бурного подъема, который переживает культура советских социалистических республик — национальная по форме и социалистическая по содержанию.

К. Наджми в своем романе впервые в советской литературе с большим мастерством разрешает тему революционной борьбы татарского народа. В этой борьбе татарский народ не одинок, он борется рука об руку с великим русским народом. На протяжении всего романа писатель последовательно показывает, как под руководством русской социал-демократии крепнет и направляется по правильному руслу революционное движение татарского рабочего класса. Революционер Хасан Айвазов говорит: «Сегодня мы, выйдя на маевку вместе с русскими товарищами, показываем подлым провокаторам, организаторам резни и погромов, убийцам рабочего класса, что ничто не может разъединить нас. Помните всегда, товарищи татары: ваш враг — не русский народ, ваш враг — царское самодержавие, бай-фабриканты и мурзы-помещики, какой бы национальности они ни были».

Рост революционной сознательности татарского народа в романе показан на примере истории семьи Саубановых. Нищета, голод и гнет мурз-помещиков вынудили кузнеца Мустафу уйти в город на фабрику Юнус-бая.

Но и на фабрике его встретила та же нищета. Было время, когда Мустафа мечтал: «Сколочу денег на корову, на лошадь, вернусь в деревню и снова обзаведусь хозяйством». Мысли о покупке коровы и лошади пришлось выбросить из головы.

На фабрике Мустафа часто слышит разговоры о необходимости изменить жизнь. Сначала ему кажется, что его хотят сбить с пути, исхоженного отцами и дедами, «на беспокойную дорогу опасного и бесполезного бунтарства, за которое его отец Саубан расплачивался двумя десятками лет царской каторги». К первой забастовке на фабрике Мустафа отнесся скептически, но затем пришел к выводу, что лучше умереть, борясь за свободу, чем жить рабом.

Напарник Мустафы по работе Андрей Петрович вводит его в кружок большевиков и революционно настроенных рабочих.

Общаясь с революционерами, Мустафа узнает, что рабочий класс имеет надежного вождя и организатора — РСДРП, партию, возглавляемую Лениным и Сталиным. С каждым днем Мустафа все больше втягивается в сознательную революционную борьбу. И снова писатель подчеркивает ту тесную связь татарского пролетариата с русским рабочим классом, которая позволила зажечь революционное пламя среди трудового народа Татарии.

Наджми в своем романе с особой теплотой рисует образы молодых революционеров: татарина — сына Мустафы Герея и русского Гриши Соколова. Этих двух молодых рабочих скрепила узами дружбы борьба за освобождение угнетенных.

Герей и Гриша с ранних лет осознали правоту дела своих отцов, и ни ссылки, ни царская армия не смогли сломить их, преданных бойцов революции.

Роман Наджми отличается широким охватом событий и актуальных вопросов предреволюционного времени.

Большое внимание уделил писатель в своем романе характеристике империалистической войны, войны, выгодной кучке крупной буржуазии и помещиков.

Мастерски написана глава «На кого ты нас покинул?», в которой описываются проводы Мустафы на русско-японскую войну.

Наджми подробно рассказывает о мошенничестве, казнокрадстве, предательстве в командных кругах царской армии. Словами солдата-татарина Гали выражено отношение всех солдат к войне: «Цари, богачи... У них вся земля, дворцы, миллионы денег — пускай они и воюют! А мне за что воевать? Какое у меня богатство? Чекмень? Не дадут и трешницы».

Солдаты понимают, что на войне за счет их жизней наживаются юнус-баи, поставляющие в армию сапоги из гнилой кожи, интенданты, обирающие их, офицерство, присваивающее их скудное жалованье.

Большое внимание уделено в романе Наджми показу роли большевиков-агитаторов, пропагандировавших революционные идеи в солдатской среде.

Интересна глава «Царская казарма», в которой Герей тонко и умно дискуссирует с карьеристом муллой Гайфи и разоблачает его лживые проповеди.

Писатель рисует назревание недовольства политикой царского правительства в тылу, показывает активную роль революционеров-профессионалов — Хасана Айвазова, Мулланура Вахитова.

Правда, в первой половине романа образ Айвазова несколько схематичен, но далее, особенно в главах «На разъезде Аракчино» и «Однажды осенью», Айвазов — сильный, волевой человек, несгибаемый, твердо верящий в победу революционер.

М. Вахитову, замечательному сыну татарского народа, в романе уделено слишком мало места. Его образ раскрывается по существу лишь в одной главе—«Перед грозой».

На протяжении всего романа ощущается незримое присутствие вождей большевистской партии Ленина и Сталина, их мудрое руководство партией и народом.

Надежным помощником в деле борьбы рабочего класса Татарии за свое освобождение является передовое студенчество Казанского университета.

Наджми в главе «Схватка» пишет: «Университет, пользовавшийся некоторой автономией, еще в середине сентября был закрыт по распоряжению губернатора. Но студенты и не думали подчиняться этому распоряжению. Вместо лекций в аудиториях ежедневно происходили митинги. Университетский же двор стал местом собраний для рабочих, ремесленников, мелких служащих, интеллигенции».

С мастерством писателя-реалиста Наджми разрешает актуальную для того времени проблему народов Востока—проблему равноправия женщины.

В первых главах романа Наджми выводит образ гордой жены кузнеца Саубана — старухи Малики. После смерти мужа она вынуждена своим трудом зарабатывать кусок хлеба для семьи. Но и в эти тяжелые для нее дни она не сгибается, не идет просить милостыни у бая.

Другая героиня романа — Раушана, верная подруга Мустафы и любящая мать Герея, на глазах у читателя из забитой и отсталой женщины вырастает в непосредственную участницу революционной борьбы.

В словах любимой девушки Герея — Файрузы звучит страстное требование равноправия женщин, призыв к борьбе за раскрепощение.

«...Я считаю, что женщина сама должна разрывать путы рабства. Когда она будет свободной и получит образование, ей все будет доступно. И на все она способна! Разве вы никогда не слыхали о девушке с нашего Поволжья, которая дралась против Наполеона и с которой переписывался великий русский писатель Пушкин? Ой, как много еще вам нужно читать, чтобы научиться правильному отношению к женщине! Вы почитайте книги таких писателей, как Чернышевский, Некрасов, Лев Толстой, — тогда, может быть, научитесь по-настоящему понимать и уважать женщину»,—говорит она Грише.

К. Наджми заканчивает свой роман Великой Октябрьской социалистической революцией. Весть о свержении временного правительства Керенского восторженно встречается рабочими Казани. Большевик Алексей Халявин зачитывает красногвардейцам, штурмующим Казанский кремль — последний оплот царизма в Казани, доклад В. И. Ленина на заседании Петроградского Совета рабочих и солдатских депутатов:

«Рабочая и крестьянская революция, о необходимости которой все время говорили большевики, совершилась...

...Отныне наступает новая полоса в истории России, и данная третья русская революция должна в конечном итоге привести к победе социализма».

8 ноября 1917 года на многоярусной башне Казанского кремля победно взвилось красное знамя.

Под руководством русского рабочего класса татарский народ добился своего освобождения от баев, мурз и капиталистов.

Роман Кави Наджми «Весенние ветры» можно назвать эпопеей революционной борьбы татарского и русского народов с царским самодержавием за счастливую жизнь, за социализм.

М. ШАГИ-АХМЕТОВ, А. ШИЯНОВ.

*) Кави Наджми. «Весенние ветры». Роман. Издательство «Советский писатель», 1950 г.

Электронная библиотека (репозиторий) Томского государственного университета
http://vital.lib.tsu.ru

Письмо представителя СКК в Берлине коменданту американского сектора Берлина

БЕРЛИН, 27 июня. (ТАСС). В начале июня группа преступных элементов из Западного Берлина подвергла осквернению памятник советским танкистам, находящийся на Потсдамском шоссе в американском секторе города. При этом была разбита облицовка памятника, постамент запачкан черной краской, облит бензином и подожжен.

На протест представителя СКК в Берлине С. А. Деньгина против этих недопустимых действий комендант американского сектора Берлина генерал Мэтьюсон в своем ответном письме по существу стал на путь оправдания и поощрения подобных провокаций.

В связи с этим Деньгин направил коменданту американского сектора Берлина новое письмо, в котором говорится:

«Ваше письмо от 18 июня 1951 года убеждает меня в том, что провокация на Потсдамском шоссе в американском секторе Берлина в отношении памятника советским танкистам была организована не без ведома американских оккупационных властей.

Содержащееся в Вашем письме утверждение о том, что «дальнейшее нахождение этого памятника в американском секторе будет служить источником раздражения немцев, поэтому он и в будущем, возможно, будет подвергаться новым оскорблениям», является насквозь фальшивым, рассчитанным на поддержку фашиствующих элементов из Западного Берлина, занимающихся всевозможными провокациями и пытающихся тем самым осложнить отношения между оккупационными властями.

Подобная позиция американских оккупационных властей встречает лишь недоумение и осуждение со стороны советских контрольных органов, а также вызывает возмущение населения Берлина, в том числе и населения американского сектора, действительные настроения которого характеризуются чувством глубокого уважения к памяти о героических советских людях, отдавших свою жизнь за освобождение германского народа и других народов Европы от фашистского ига».

В заключение Деньгин потребовал, чтобы американские оккупационные власти приняли меры, которые обеспечили бы соблюдение должного уважения к памятнику советским танкистам.

На заседании Центрального комитета по проведению народного опроса против ремилитаризации Германии

БЕРЛИН 26 июня. (ТАСС). Агентство АДН передает из Кельна, что Центральный комитет по проведению народного опроса против ремилитаризации Германии 25 июня на своем заседании в гор. Ремаген-на-Рейне, близ Петерсберга, вновь обратился к правительству Аденауэра с призывом официально провести в Западной Германии народный опрос против ремилитаризации и за скорейшее заключение мирного договора и немедленно прекратить ремилитаризацию.

Члены Центрального комитета приняли также заявление правительству Германской демократической республики, в котором выражается непоколебимое стремление всех немцев к сотрудничеству в деле достижения мирного договора.

Под продолжительные аплодисменты на заседании было зачитано послание заместителя премьер-министра Германской демократической республики Вальтера Ульбрихта об успешном проведении народного опроса в Германской демократической республике. В послании указывается на необходимость того, чтобы немцы на востоке и западе сплотились в борьбе против угрожающей всему народу катастрофы и действовали совместно. Население Германской демократической республики, как свидетельствуют результаты народного опроса, ясно показало, что оно считает себя неразрывно связанным с миролюбивыми силами Западной Германии. «Чтобы воспрепятствовать ремилитаризации, говорится в послании нельзя останавливаться ни перед какими жертвами. Необходимо всеми силами защищать демократические права народа и добиться также и в Западной Германии возможности свободного волеизъявления по вопросу о ремилитаризации». Послание заканчивается заверением в том, что правительство и население Германской демократической республики и в дальнейшем всеми силами будут поддерживать усилия Центрального комитета в достижении победы в народном опросе в Западной Германии и в Западном Берлине.

В прениях, развернувшихся после оглашения послания бременский пастор Оберхоф заявил, что громадный успех народного опроса в Германской демократической республике является примером для всей немецкой нации. «Своим запрещением народного опроса Аденауэр перешел к открытой диктатуре, — сказал Оберхоф. — Но нам не понадобится тысяча лет, чтобы избавиться от этой диктатуры. Проведенный до сих пор народный опрос в Западной Германии показал, что от 85 до 90 проц. опрошенных высказываются против ремилитаризации. Тем самым западногерманское население впервые проявило свое истинное демократическое сознание. Если нам удастся взять дело мира в свои руки, то тем самым мы решим не только национальный вопрос, но возьмем на себя ответственность за благополучие всех миролюбивых людей мира».

Подготовка к созыву в Чикаго Народного конгресса в защиту мира

НЬЮ-ЙОРК, 26 июня. (ТАСС). По сообщениям американской прогрессивной печати, несмотря на большие трудности и препятствия, чинимые реакцией, подготовка к созыву 29 июня в Чикаго Народного конгресса в защиту мира успешно заканчивается.

Как сообщает газета «Дейли уоркер», организационный комитет Народного конгресса в защиту мира получает множество телеграмм и писем от профсоюзных фермерских, молодежных и других организаций, свидетельствующих о широкой поддержке американской общественностью предстоящего конгресса сторонников мира. Ожидается, что на конгресс со всех концов США прибудет свыше 5 тысяч делегатов, из которых 2 тыс. делегатов будут представлять производственные профсоюзы и профсоюзные объединения страны.

Несмотря на препятствия и запугивания со стороны реакционного руководства Американской федерации труда (АФТ) и Конгресса производственных профсоюзов (КПП), в низовых профсоюзных организациях и профсоюзных объединениях заканчиваются выборы делегатов на конгресс. Представители профсоюзов прибудут на конгресс фактически от каждого крупного индустриального центра и района страны.

По сообщению газеты «Дейли компас», на конгресс прибудут также делегаты от всех крупных сельскохозяйственных районов страны.

Попытки американской реакции, в частности профашистской организации «американский легион», сорвать созыв конгресса или, по крайней мере, помешать его нормальной работе, вызывают протесты широкой общественности. По сообщению газеты «Дейли уоркер», группа ветеранов второй мировой войны опубликовала совместное заявление с протестом против попыток «американского легиона» сорвать проведение конгресса.

К национализации нефтяной промышленности Ирана

ТЕГЕРАН, 26 июня (ТАСС). Как сообщают газеты «Эттелаат» и «Кейхан», все доходы от продажи нефтепродуктов в бензоколонках и нефтелавках бывшей Англо-Иранской нефтяной компании внутри Ирана, взятых под контроль иранских властей, стали поступать, начиная с 23 июня, непосредственно в кассу Иранского национального банка и его отделений на местах. Эти поступления в одном только Тегеране составляют более 1 миллиона риалов в день.

*

ТЕГЕРАН, 26 июня. (ТАСС). По сведениям тегеранской печати, международный суд в Гааге направил в министерство иностранных дел Ирана письмо, в котором сообщается, что 30 июня суд намерен рассмотреть «жалобу» Англии на действия иранского правительства в отношении бывшей Англо-Иранской нефтяной компании (АИНК).

Заместитель министра финансов и представитель иранского правительства в Смешанной комиссии Хасиби заявил корреспонденту газеты «Журналь де Тегеран» по поводу этого письма, что, согласно неоднократным разъяснениям иранского правительства, оно имеет дело с бывшей Англо-Иранской нефтяной компанией, а вовсе не с английским правительством, и считает Международный суд в Гааге совершенно некомпетентным разбирать вопрос, связанный с национализацией нефтяных предприятий бывшей АИНК в Иране. Поэтому Хасиби считает письмо, полученное из Международного суда, «неуместным».

Угрозы Моррисона

ЛОНДОН, 26 июня (ТАСС). Как передает агентство Рейтер, английский министр иностранных дел Моррисон заявил в палате общин 26 июня, что всем танкерам, находящимся в порту Абадан, дано указание немедленно покинуть порт, если нужно, предварительно выгрузив нефть, которую они приняли.

Из сообщения агентства явствует, что это заявление сопровождалось новой угрозой министра иностранных дел по адресу Ирана. Моррисон заявил, что иранцы «должны понять, что... они несут ответственность за обеспечение защиты британских подданных в Персии. Если они не смогут справиться с этой задачей, то английское правительство будет вынуждено взять ее выполнение на себя, прибегнув к таким средствам, которые будут необходимы».

Английские угрозы Ирану

ЛОНДОН, 27 июня. (ТАСС). Как явствует из сообщения агентства Рейтер, английские власти не прекращают своих угроз по адресу Ирана. Английский крейсер «Моришиес» водоизмещением в 8 тысяч тонн вошел вчера в устье реки Шат-эль-Араб в 40 милях от Абадана.

Обострение англо-американских противоречий в Сирии

ПРАГА, 28 июня. (ТАСС). Как передает корреспондент агентства Телепресс из Каира, ссылаясь на сведения, полученные в каирских правительственных кругах, в ближайшем будущем в Сирии можно ожидать серьезных событий.

Как указывают, англичане убеждены, что сейчас наступил удобный момент для осуществления их планов создания «Великой Сирии». Это старый план англичан, предусматривающий «объединение» Трансиордании, Ирака, Сирии и Ливана под эгидой англичан.

Недавняя поездка Шишекли в Ливан и Египет была предпринята по инициативе американцев и с одобрения Халеда Азема, и ее целью было предотвращение с помощью Ливана и Египта проведения в жизнь плана «Великой Сирии».

По мнению наиболее авторитетных знатоков вопроса, англо-американская борьба за Сирию вступает в решительную фазу.

События в Корее

СООБЩЕНИЯ ГЛАВНОГО КОМАНДОВАНИЯ НАРОДНОЙ АРМИИ

ПХЕНЬЯН 26 июня. (ТАСС). Главное командование Народной армии Корейской народно-демократической республики сегодня сообщило, что на отдельных участках фронта части Народной армии в тесном взаимодействии с китайскими добровольцами продолжали бои местного значения.

Эскадрилья ночных бомбардировщиков одной из авиачастей корейской Народной армии ночью 24 июня бомбила аэродром в Сувоне, в результате чего было уничтожено 10 вражеских самолетов и разрушены аэродромные постройки. Эскадрилья ночных бомбардировщиков другой авиачасти в ту же ночь, обнаружив колонну вражеских автомашин вблизи сел Намсури и Буволри в районе слияния рек Северный и Южный Ханган, подвергла ее бомбардировке и пулеметному обстрелу, в результате чего было уничтожено более 30 автомашин противника.

Вчера эскадрилья бомбардировщиков одной из авиачастей Народной армии обстреляла в окрестностях Мунсаня скопление вражеских войск и нанесла им большие потери.

Сегодня зенитные части Народной армии и отряды стрелков—охотников за вражескими самолетами сбили 12 самолетов противника.

ПХЕНЬЯН, 27 июня. (ТАСС). Главное командование Народной армии Корейской народно-демократической республики сообщило 27 июня:

На отдельных участках Восточного и Центрального фронтов части Народной армии в тесном взаимодействии с китайскими добровольцами продолжают вести бои местного значения.

26 июня части Народной армии, действующие на Центральном фронте, отражая контратаки противника, нанесли противнику потери в живой силе общей численностью до полка.

На Восточном фронте уничтожено два батальона лисынмановских войск.

В ходе боев части Народной армии захватили следующие трофеи: свыше 1.300 винтовок, более 300 автоматов, 27 легких и 20 тяжелых пулеметов, 25 орудий разного калибра и др.

Индонезия отказывается от участия в американской авантюре в Корее

ГААГА, 27 июня. (ТАСС). Как передает агентство Анета, в ответ на настойчивые домогательства США генеральный секретарь индонезийского министерства иностранных дел Дармасетиавани заявил, что Индонезия не пошлет своих вооруженных сил для участия в войне в Корее.

В нарушение международных соглашений

США восстанавливают военно-морской флот Японии

ДЕЛИ, 26 июня (ТАСС). Газета «Дейли таймс» опубликовала статью, в которой указывает, что США усиленными темпами возрождают военно-морской флот Японии.

По заявлению кругов, тесно связанных с морским министерством США, говорится в статье, отставка начальника управления морской охраны Японии Окубо произошла по настоянию военного командованья Соединенных Штатов в Токио, которое недовольно «медленным» восстановлением флота Японии.

Как известно, морское министерство США настаивает на том, чтобы японский флот был включен в планы американского военно-морского флота на Дальнем Востоке не позже конца 1951 года. Японскому правительству было дано указание о реорганизации администрации управления морской охраны по примеру бывшего японского военно-морского министерства и о разработке программы восстановления и строительства японских военных кораблей большого тоннажа. Согласно планам Соединенных Штатов, количество военных кораблей Японии к концу 1951 года должно достигнуть 750 боевых единиц. План, выработанный в соответствии с этим указанием правительством Иосида, предусматривает строительство новых военных кораблей, подъем и ремонт затопленных японских кораблей, в том числе нескольких линкоров, крейсеров и эскадренных миноносцев.

Соединения гидросамолетов и самолетов-торпедоносцев, которые обещаны американцами, явятся основой для создания японской военно-морской авиации.

Японское правительство, пишет далее газета, готовится набрать дополнительно в управление морской охраны 25 тысяч унтер-офицеров и моряков из служивших ранее в японском военно-морском флоте. Более 3 тысяч старших офицеров закончат курсы переподготовки в морском колледже в Кобе. 250 офицеров бывшего имперского генерального штаба и генерального штаба военно-морских сил набраны в недавно созданную морскую академию в Токио. Проходят переподготовку унтер-офицеры и старшие офицеры японского военно-морского флота под непосредственным руководством американского командования военно-морскими силами на Дальнем Востоке. Устав выработан американскими морскими властями, и они же внедрили его в практику.

Военные приготовления западных держав

ВАШИНГТОН, 27 июня. (ТАСС). Президент Трумэн представил конгрессу третий шестимесячный доклад по вопросу о так называемой программе «взаимной помощи в целях обороны», который охватывает период с 6 октября 1950 года по 31 марта 1951 года. В докладе указывается, что Соединенные Штаты не только увеличивают отправки военных товаров зависимым от США странам, но также используют эту «помощь» в качестве средства заставить эти страны увеличить свои вооруженные силы, расширить военное производство, расходы на военные цели и т. д. В докладе говорится, что американский конгресс уже выделил для американской военной программы 6.536.510 тысяч долларов, из которых около 5.500 миллионов долларов было предоставлено в виде «безвозмездной помощи» странам — участницам Северо-атлантического союза; приблизительно 535 миллионов долларов — для использования в Греции, Турции и Иране и около 500 миллионов долларов — для использования на Дальнем Востоке.

В докладе говорится, что в течение 6 месяцев, охватываемых докладом, поставки американского военного снаряжения и материалов за границу более чем в три раза превышали поставки в течение всего первого года действия «программы».

Антидемократические меры лейбористской партии

ЛОНДОН, 28 июня. (ТАСС). Как сообщает агентство Пресс Ассошиэйшн, национальный исполком лейбористской партии на состоявшемся 27 июня заседании заявил, что участие во Всемирном фестивале молодежи и студентов, который должен состояться в Восточном Берлине с 5 по 19 августа, несовместимо с пребыванием в рядах лейбористской партии.

Возвращение советской делегации с конгресса Международного Союза конькобежцев

Утверждены новые мировые рекорды советских спортсменок

27 июня из Копенгагена в Москву возвратилась советская спортивная делегация, принимавшая участие в работах очередного конгресса Международного союза конькобежцев (ИСУ).

В беседе с корреспондентом ТАСС руководитель делегации Б. А. Андрианов сообщил:

— Конгресс принял ряд важных решений. В состав совета Международного союза конькобежцев избран известный советский скороход заслуженный мастер спорта Иван Аниканов.

Конгресс утвердил семь новых мировых рекордов, установленных зимой 1951 года советскими спортсменками на высокогорном катке в урочище Медео (Казахская ССР). Среди утвержденных рекордов — достижения мастера спорта Софьи Кондаковой (Ленинград) в беге на 1.000 метров — 1 минута 36,8 секунды и в сумме многоборья по четырем дистанциям — 210.413 очка; достижение заслуженного мастера спорта Марии Исаковой (Москва) в беге на дистанцию 1.500 метров — 2 минуты 29,5 секунды; результат заслуженного мастера спорта Ольги Акифьевой (Ленинград) в беге на 3.000 метров — 5 минут 22,2 секунды; три достижения заслуженного мастера спорта Татьяны Карелиной (Свердловск) в беге на дистанцию 3.000 метров — 5 минут 26,7 секунды, в беге на 5.000 метров — 9 минут 10,7 секунды и в сумме классического многоборья по четырем дистанциям — 208.820 очка.

Таким образом, в таблице мировых рекордов, регистрируемых Международным союзом конькобежцев, рекорды в беге на 1.000, 1.500, 3.000 и 5.000 метров и в сумме классического многоборья по четырем дистанциям принадлежат теперь советским спортсменкам. Только рекорд в беге на дистанцию в 500 метров остался за иностранной спортсменкой.

(ТАСС).

На первенство страны по футболу

СТАЛИНО, 26 июня. (ТАСС). Сегодня на центральном стадионе «Шахтер» состоялось очередное состязание на первенство страны по футболу. Хозяева поля встретились с командой киевского «Динамо».

Игра закончилась победой динамовцев со счетом 1 : 0.

На первенство области по легкой атлетике

С 24 по 26 июня областным комитетом по делам физкультуры и спорта были проведены соревнования по легкой атлетике на личное первенство области. Соревнования прошли на высоком спортивном уровне, было установлено несколько новых областных рекордов.

Тов. Кирюшкина («Наука») установила новый рекорд в беге на 1.000 метров. Эту дистанцию она прошла за 2 минуты 58,9 секунды. Тарасова («Наука») в беге на 400 метров также установила новый рекорд области, показав время 59,7 секунды.

Установлены новые рекорды: в беге на 110 метров с барьерами — Хайновским («Локомотив») — 16,6 секунды, в прыжках в длину с разбега — Суховой («Медик») — 5 метров 4 сантиметра. Сухова показала также хорошие результаты в беге на 80 метров с барьером — 13,2 секунды и в беге на 100 метров — 13,0 секунды.

Зам. ответственного редактора
А. Н. НОВОСЕЛОВ.

Театр, кино

ТЕАТР им. В. П. ЧКАЛОВА

Закрытие сезона

29 июня — «С любовью не шутят».
30 июня — «Машенька».
1 июля — утром и вечером «С любовью не шутят».

ГОРОДСКОЙ САД

Летний театр

29 июня — вместо спектакля «Летучая мышь» состоится спектакль «Есть на Волге городок».

Билеты все проданы.

30 июня — «Есть на Волге городок».

1 июля днем — последний раз (по удешевленным ценам) «Кето и Котэ»; вечером — «Летучая мышь».

3 июля — «У голубого Дуная».

Начало вечерних спектаклей в 9 часов вечера, дневных — в 12 час. дня.

ГОРОДСКОЙ САД

29 июня — большое массовое гулянье, посвященное окончанию учебного года в вузах и техникумах.

КИНОТЕАТР им. М. ГОРЬКОГО

29 июня днем — художественный фильм «Сказание о земле Сибирской».

Начало сеансов: 10-30, 12-30, 2-30, 4-30.

Вечером — новый китайский художественный фильм «Стальной солдат».

Начало сеансов: 6-40, 8-20, 10, 11-35.

КИНОТЕАТР им. И. ЧЕРНЫХ

29,30 июня. Малый зал. Демонстрируется художественный фильм «Бесприданница».

Начало сеансов: 12, 2, 4, 6, 8, 10 ч.

ДОМ ОФИЦЕРОВ

29 июня — художественный кинофильм «Последняя ночь». Начало сеансов: 8, 10 часов.

ТОМСКИЙ ОРДЕНА ТРУДОВОГО КРАСНОГО ЗНАМЕНИ ПОЛИТЕХНИЧЕСКИЙ ИНСТИТУТ ИМЕНИ С. М. КИРОВА

30 июня, с 12 до 5 часов дня,

ПРОВОДИТ ДЕНЬ ОТКРЫТЫХ ДВЕРЕЙ

для окончивших 10-е классы средних школ.

Будут открыты все кабинеты и лаборатории института.

Деканы факультетов будут проводить консультации по вопросам поступления в институт.

Сбор посетителей в помещении приемной комиссии.

Вечером, в 7 часов, в актовом зале состоится вечер встречи профессорско-преподавательского состава и студентов-отличников института с окончившими 10-е классы.

ПРИЕМНАЯ КОМИССИЯ.

ЕРГАЙСКИЙ ЛЕСПРОМХОЗ ТРЕСТА «ТОМЛЕС»

производит набор рабочих:

механиков ПЭС, трактористов-трелевщиков на КТ-12, лебедчиков, крановщиков, слесарей, токарей, пилоправов.

Поступающие обеспечиваются общежитием и постельными принадлежностями. Проезд к месту работы оплачивает леспромхоз.

Обращаться по адресу: Томская область, Кривошеинский район, пристань Красный Яр, Ергайский леспромхоз.

СРОЧНО ТРЕБУЮТСЯ заведующий товарным складом, бухгалтер, шофер на грузовую автомашину.

Обращаться: г. Томск, пер. Батенькова, 1 универмаг, в бухгалтерию.

ТРЕБУЮТСЯ главный бухгалтер, санитарный врач или лечащий врач, начальник планового отдела, старшие бухгалтеры, бухгалтер, техник-строитель, грузчики на автомашину, рабочие на заготовку сена, заведующий ремонтно-механической мастерской.

Обращаться: г. Томск, пр. им. Тимирязева, 7, в отдел кадров. 5—5

ТРЕБУЮТСЯ техник-строитель, главный бухгалтер, бухгалтер-ревизор, экономист, нормировщик, столяры, плотники, бондари и рабочие по ремонту ящиков.

Обращаться: г. Томск, пер. Нахановича, 8, лесторгсклад № 1. 2—1

ТРЕБУЮТСЯ на постоянную работу плановики-экономисты, старшие бухгалтеры, бухгалтеры, счетоводы, машинист, прессовщики, фрезеровщики, слесаря, токари, уборщицы.

Обращаться: г. Томск, пр. им. Кирова, 53. 2—1

ТРЕБУЮТСЯ преподаватели общего земледелия и агротехники, организации социалистических сельхозпредприятий, строительных материалов и работ, автотракторного и ремонтного дела, гидротехнических, гидромелиоративных и землеустроительных дисциплин, физической подготовки, немецкого языка, технической механики, физики, а также лаборанты по электротехнике и механизации.

Обращаться: г. Томск, М.-Подгорная, № 3, сельхозтехникум. 3—1

ДЛЯ АСИНОВСКОГО ЛЕСОЗАВОДА

ПРОИЗВОДИТСЯ НАБОР РАБОЧИХ

следующих специальностей: шоферов, трактористов, слесарей, автослесарей, электрослесарей, токарей, кузнецов молотобойцев, машинистов паросилового хозяйства, кочегаров, электролебедчиков, плотников, столяров и других.

Рабочему заключившему договор, выплачивается единовременное пособие в размере 300 рублей, предоставляется бесплатный проезд и провоз багажа.

Предприятие обеспечивает рабочих жилплощадью и постельными принадлежностями. Оплата труда — сдельно-прогрессивная.

Обращаться: г. Томск, пр. им. Фрунзе, 14, контора оргнабора; в районах — в райисполкомы к уполномоченным оргнабора. 2—2

Томский электромеханический завод имени В. В. Вахрушева

ПРИНИМАЕТ НА ПОСТОЯННУЮ РАБОТУ инженеров и техников-строителей строительных рабочих всех специальностей. Оплата труда по соглашению. Жилая площадь предоставляется.

ЗДЕСЬ ЖЕ ТРЕБУЮТСЯ токари, револьверщики, слесаря электромонтеры, молотобойцы, литейщики, формовщики, грузчики, разнорабочие, ученики 10—5

ТРЕБУЮТСЯ на постоянную работу весовщики, ученики весовщиков и конторщики.

Обращаться: г. Томск, станция Томск-I, товарная контора. 2—2

СРОЧНО ТРЕБУЕТСЯ шофер на грузовую автомашину.

Обращаться: г. Томск, Подгорный пер., 12, артель «Рационализатор». 2—2

КЕМЕРОВСКИЙ ГОРНЫЙ ИНСТИТУТ

производит прием студентов на I и II курсы следующих специальностей:

1) разработка месторождений полезных ископаемых;
2) строительство горных предприятий;
3) горная электромеханика.

Принятые в институт обеспечиваются стипендией (395—420 рублей в месяц) и общежитием.

Документы направлять по адресу: г. Кемерово, горный институт. 4—3

СРОЧНО ТРЕБУЮТСЯ на временную работу топографы, геодезисты, землеустроители, разнорабочие.

Обращаться: г. Томск, проспект имени Ленина, 38, ком. 42, тел. 41-26. 2—2

ТРЕБУЮТСЯ главный бухгалтер, бухгалтеры-инспекторы, товаровед, счетовод-кассир.

Обращаться: г. Томск, ул. Свердлова, 1, облесхимпромсоюз. 3—2

ТРЕБУЮТСЯ механики трикотажно-швейных машин и шофер.

Обращаться: г. Томск, пер. 1905 года, 6, артель «8-е марта». 2—2

ТРЕБУЕТСЯ бухгалтер материальной группы.

Обращаться: г. Томск, пер. Нахановича, 4, театр им. В. П. Чкалова. 2—2

СРОЧНО ТРЕБУЮТСЯ секретарь-машинистка и разнорабочие.

Обращаться: г. Томск, Советская, 47, к директору типографии. 2—2

ТРЕБУЮТСЯ инженеры или техники металлообработки и керамического производства технорукн обозного производства и деревообработки для работы в г. Томске и в районах области.

Обращаться: г. Томск, ул. К. Маркса, 5, облпромсовет. 2—1

Томская артель «Технохим» (Сибирская, 40)

ИМЕЕТ В ПРОДАЖЕ:

лак черный, олифу, искусственную, краску панельную—коричневую и желтую, замазку оконную, резиновый обод для экипажей и шланги резиновые. 2—2

СНИМАЕМ КОМНАТЫ

Обращаться: г. Томск, Подгорный пер., 17, облфилармония, тел. 44-87 и 20-26. 3—2

Гр-ка Матюшева Дора Самуиловна, проживающая в г. Томске, по Октябрьской ул., 17, кв. 2 возбуждает дело о разводе с гр-ном Матюшевым Николаем Степановичем, проживающим в г. Томске, по Подгорному пер., 12, кв. 5.

Дело подлежит рассмотрению в народном суде 1-го участка Куйбышевского района г. Томска.

Адрес редакции: гор. Томск, просп. им. Ленина, № 13. Телефоны для справок (круглые сутки) — 42-42, ответ редактора — 37-37, зам. редактора — 42-44, ответ. секретаря—37-38, секретариата 42-40. Отделов партийной жизни — 37-77 и 31-47, пропаганды и советского строительства — 47-45, вузов, школ и культуры — 37-33, сельского хозяйства — 37-39, пром. транспорта и отдела писем — 37-75, информации — 42-46, объявлений — 37-36, стенографистки — 33-94, директора типографии — 37-72, бухгалтерии — 42-42.

К302970 г. Томск, Типография «Красное Знамя». Заказ № 2216