Электронная библиотека (репозиторий) Томского государственного университета
http://vital.lib.tsu.ru

Пролетарии всех стран, соединяйтесь!

КРАСНОЕ ЗНАМЯ

ОРГАН ТОМСКОГО ОБКОМА И ГОРКОМА ВКП(б), ОБЛАСТНОГО И ГОРОДСКОГО СОВЕТОВ ДЕПУТАТОВ ТРУДЯЩИХСЯ

№ 196 (9019) | Пятница, 3 октября 1952 года. | Цена 20 коп.

Мирное развитие советской экономики, намечаемое пятилетним планом, противостоит экономике капиталистических стран, идущих по пути милитаризации народного хозяйства, получения наивысших прибылей для капиталистов и дальнейшего обнищания трудящихся

(Из проекта ЦК ВКП(б) „Директивы XIX съезда партии по пятому пятилетнему плану развития СССР на 1951—1955 годы (3-й пункт порядка дня съезда)".

Повышать уровень партийной работы

По всей нашей стране в обстановке высокой активности коммунистов и беспартийных идет подготовка к XIX съезду партии.

На партийных собраниях, районных и городских партийных конференциях в нашей области и на недавно прошедшей IV областной партийной конференции коммунисты единодушно одобрили документы ЦК ВКП(б) к XIX съезду партии, вскрыли и подвергли острой критике недостатки в работе партийных органов и первичных партийных организаций и наметили пути дальнейшего подъема всей партийной работы.

Областная партийная организация, как отметила IV областная партийная конференция, выполняя постановление ЦК ВКП(б) о работе Томского обкома ВКП(б) и решение III областной партийной конференции, улучшила партийно-организационную и партийно-политическую работу и на основе этого обеспечила выполнение важнейших хозяйственно-политических задач.

Главное внимание партийных организаций было обращено на повышение уровня партийно-организационной и партийно-политической работы, развертывание критики и самокритики, усиление руководства хозяйственным и культурным строительством.

Областная партийная конференция вместе с тем вскрыла серьезные недостатки в деятельности партийных органов и первичных партийных организаций.

Некоторые партийные комитеты не обеспечили четкости и оперативности в работе, слабо организуют проверку исполнения своих решений, указаний и директив ЦК ВКП(б), не всегда глубоко вникают в жизнь партийных организаций.

Молчановский, Колпашевский, Туганский, Верхне-Кетский, Пышкино-Троицкий и некоторые другие райкомы партии не научились правильно сочетать партийно-политическую работу с хозяйственной, не освободились от порочной практики подмены советских и хозяйственных органов, не добились повышения роли первичных партийных организаций в решении поставленных задач, мало опираются на них, слабо связаны с партийными массами.

Медленно устраняются недостатки в работе по подбору, расстановке и воспитанию кадров, слабо изучаются кадры на практической работе, в результате на ответственные посты выдвигаются работники без предварительного изучения их политических и деловых качеств. Не изжита еще порочная практика выдвижения кадров по приятельским отношениям и знакомству.

Многие райкомы и горкомы партии мало заботятся о повышении боеспособности первичных парторганизаций, неудовлетворительно работают с секретарями парторганизаций, часто несерьезно подходят к подбору их.

В деятельности первичных партийных организаций имеются еще серьезные недостатки. Партийные организации многих промышленных предприятий городов Томска и Колпашево не используют в полной мере предоставленных им Уставом партии прав контроля деятельности администрации, мирятся с серьезными недостатками в работе предприятий. Первичные парторганизации ряда колхозов терпимо относятся к многочисленным фактам нарушений Устава сельскохозяйственной артели, слабо борются за укрепление трудовой дисциплины колхозников, за дальнейшее организационно-хозяйственное укрепление сельскохозяйственных артелей.

Серьезные недостатки имеются в партийном руководстве работой комсомольских и профсоюзных организаций, в результате чего они еще плохо занимаются коммунистическим воспитанием трудящихся и молодежи.

Областная партийная конференция вскрыла крупные недостатки в руководстве партийным просвещением. Некоторые партийные органы, как, например, Колпашевский горком, Томский, Шегарский, Туганский, Колпашевский и Тегульдетский райкомы партии, слабо руководили сетью партийного просвещения, не обеспечили высокого идейного уровня политической учебы, мало оказывали теоретической и методической помощи пропагандистам. Многие райкомы ВКП(б) не уделяли должного внимания работе комсомольского политпросвещения.

Размах и идейный уровень агитационно-массовой работы большинства парторганизаций не отвечает требованиям ЦК ВКП(б), нередко политическая агитация ведется на низком уровне и не охватывает своим влиянием всех трудящихся.

Важнейшей задачей партийных организаций, как указала конференция, является дальнейшее повышение уровня партийно-организационной и партийно-политической работы и большевистской бдительности, усиления руководства советскими, хозяйственными, профсоюзными и комсомольскими организациями, всемерное укрепление связей с широкими массами трудящихся и мобилизации их на выполнение и перевыполнение задач пятого пятилетнего плана.

Партийные органы и первичные партийные организации обязаны обеспечить дальнейшее развертывание большевистской самокритики и критики снизу, воспитывать коммунистов в духе непримиримого отношения к недостаткам, решительно бороться против парадного благополучия и упоения успехами в работе, против замазывания ошибок и недостатков в работе.

Конференция потребовала от партийных организаций обратить особое внимание на организацию проверки исполнения директив партии, работу с кадрами, улучшить стиль и методы партийного руководства всеми отраслями экономики и культуры области на основе умелого сочетания политической и хозяйственной работы.

Необходимо обеспечить правильную расстановку коммунистов на решающих участках промышленности и сельского хозяйства, обеспечить укрепление первичных партийных организаций предприятий лесной промышленности, колхозов и МТС.

Партийные органы должны улучшить руководство первичными организациями, обеспечить их активное участие в экономической и политической жизни области. Надо улучшить подбор секретарей первичных парторганизаций, проводить систематическую работу по повышению их идейно-политического уровня и овладению ими стилем и методами партийной работы, улучшить руководство партийными группами предприятий и колхозов, оказывать им повседневную практическую помощь.

Необходимо улучшить руководство делом приема в партию, обеспечить строгое соблюдение большевистского принципа индивидуального отбора в партию.

Партийные органы обязаны обеспечить неуклонное выполнение указаний партии о правильном подборе и воспитании кадров по их политическим и деловым качествам, смелее выдвигать молодые кадры, способные успешно бороться за проведение в жизнь директив партии и правительства, уделить особое внимание выдвижению на руководящую работу женщин.

Надо усилить воспитание партийных, советских, комсомольских и хозяйственных кадров в духе большевистской критики и самокритики, строгого соблюдения ими партийной и государственной дисциплины, коммунистической морали, в духе высокой требовательности и ответственности за порученное дело.

Горкомы, райкомы партии и первичные организации обязаны устранить серьезные недостатки в руководстве комсомольскими организациями, обратив особое внимание на подбор и воспитание комсомольских кадров, на организационное укрепление комсомольских организаций и повышение их роли в решении задач хозяйственного и культурного строительства, оказывать всемерную помощь комсомольским организациям в усилении коммунистического воспитания молодежи.

Необходимо улучшить руководство деятельностью профсоюзных организаций, повысить их роль в организации социалистического соревнования, в борьбе за повышение трудовой и государственной дисциплины.

В предстоящем учебном году в сети партийного просвещения партийные органы и первичные организации должны улучшить руководство партийной пропагандой, обеспечить тщательный подбор пропагандистских кадров, организовать систематическое повышение теоретического, методического и культурного уровня пропагандистов, обеспечить контроль за работой сети партийного просвещения, за усвоением основ марксизма-ленинизма каждым коммунистом, повысить ответственность за работу над повышением своего идейного уровня коммунистов, занимающихся политическим самообразованием. Необходимо улучшить лекционную работу, шире развернуть чтение циклов лекций в помощь изучающим марксистско-ленинскую теорию и лекций на общественно-политические темы для населения.

Требуется коренным образом улучшить агитационную работу. Горкомы и райкомы партии обязаны повседневно руководить деятельностью агитколлективов первичных парторганизаций, улучшить подбор агитаторов из числа коммунистов, комсомольцев, интеллигенции и передовиков производства.

Задача партийных органов и первичных партийных организаций состоит в том, чтобы по-большевистски организовать выполнение постановления IV областной партийной конференции, добиться дальнейшего повышения уровня всей партийной работы.

На строительстве Главного Туркменского канала

ТАХИА-ТАШ. Партийные организации строительства Главного Туркменского канала к новому учебному году в сети партийного просвещения более чем в полтора раза увеличили количество кружков по изучению истории ВКП(б). Для 500 коммунистов стройки, самостоятельно изучающих марксистско-ленинскую теорию, организован цикл лекций.

2 октября. (ТАСС).

ТЕЛЕГРАММА

Председателю Центрального Народного Правительства Китайской Народной Республики

товарищу МАО ЦЗЕ-ДУНУ

ПЕКИН

По случаю третьей годовщины провозглашения Китайской Народной Республики прошу Вас, товарищ Председатель, принять мои сердечные поздравления.

Желаю великому китайскому народу, Правительству Китайской Народной Республики и лично Вам новых успехов в строительстве могучего народно-демократического китайского государства.

Пусть крепнет и процветает великая дружба Китайской Народной Республики и Союза Советских Социалистических Республик, являющаяся прочной опорой мира и безопасности на Дальнем Востоке и во всем мире!

И. СТАЛИН

ТЕЛЕГРАММА

Премьеру Государственного Административного Совета и Министру Иностранных Дел Китайской Народной Республики

товарищу ЧЖОУ ЭНЬ-ЛАЮ

ПЕКИН

В день третьей годовщины провозглашения Китайской Народной Республики прошу Вас, товарищ Премьер и Министр, принять мои искренние поздравления и сердечные пожелания дальнейших успехов в строительстве нового, народно-демократического Китая, в укреплении великой дружбы между народами Советского Союза и Китайской Народной Республики и в борьбе за сохранение мира и международную безопасность.

А. ВЫШИНСКИЙ

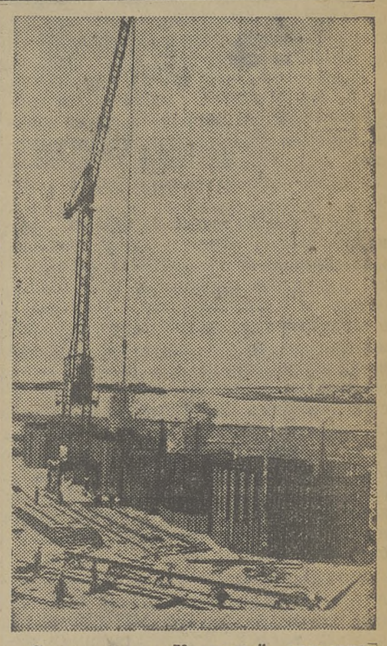

Строительство Каховской гидроэлектростанции. Забивка металлического шпунта в верховую перемычку в пойме Днепра.

(Фотохроника ТАСС).

XIX СЪЕЗДУ ПАРТИИ—ДОСТОЙНУЮ ВСТРЕЧУ!

★

Коллектив Уралмашзавода выполнил социалистические обязательства, взятые в честь XIX съезда ВКП(б)

СВЕРДЛОВСК, 1 октября. (ТАСС). Месяц назад коллектив Уралмашзавода обратился с призывом ко всем трудящимся Свердловской области широко организовать социалистическое соревнование в честь XIX съезда ВКП(б) и отметить это выдающееся событие новыми производственными успехами.

— Сегодня, — сообщил корреспонденту ТАСС исполняющий обязанности директора завода тов. С. И. Самойлов, — уралмашевцы подвели предварительные итоги социалистического соревнования в честь съезда партии. Взятые коллективом обязательства выполнены.

Завод досрочно закончил план 9 месяцев. Задание по прокатному, доменному, агломерационному и кузнечно-прессовому оборудованию перевыполнено. Дополнительно к плану выплавлены тысячи тонн стали.

Закончена разработка конструкции нового мощного шагающего экскаватора с емкостью ковша в 20 кубометров. За III квартал 1952 года заводом получена экономия от снижения себестоимости продукции в сумме свыше 5,5 миллиона рублей. Перевыполнены социалистические обязательства по экономии топлива, электроэнергии.

Подарок съезду

Сверкая белоснежным, обтекаемой формы корпусом, в акватории стоит пассажирский теплоход «Отважный». Это — подарок XIX съезду партии от коллектива Самусьского судоремонтного завода. По плану управления пароходства окончание ремонта теплохода было намечено к 1 ноября.

На ремонте судна особо отличились кузнец тов. Лоскутов, слесарь тов. Некрасов, столяр тов. Сеченов, бригада котельщиков, возглавляемая тов. Лещенко, токари тт. Соторов и Макаров, литейщики тт. В. Кузинов, Морозов и другие. Опережая суточный график, стахановцы выполняли дневные нормы от 180 до 250 процентов.

*

Трудовыми успехами встречают открытие съезда партии рационализаторы Моряковского судоремонтного завода. В честь XIX съезда инспектор регистра тов. Резкин и токарь завода тов. Сушкевич внесли ценные рационализаторские предложения. В грузовом трубопроводе нефтеналивных барж типа «Кета», «Пермь» применяются фланцевые соединения из металла, не дающего искрообразования, преимущественно из бронзы. Тов. Резкин предложил использовать стальные фланцы с облицовкой их слоем алюминия. Это дает экономию в несколько десятков тысяч рублей по каждой барже.

Не менее интересно рационализаторское предложение тов. Сушкевич. Обычно проточка чугунных втулок к гребным колесам пароходов на токарно-винторезном станке производится по каждой детали в отдельности. Токарь тов. Сушкевич применил новый способ: с помощью стержня и съёмных конусов рационализатор добился одновременной обработки 10 втулок. Предложения тт. Резкина и Сушкевича приняты заводским техническим советом.

П. КЛИМАШЕВСКИЙ.

★ ★

На предприятиях Куйбышевского района г. Томска

Коллективы предприятий Куйбышевского района Томска, став на стахановскую вахту в честь XIX съезда партии, добились новых производственных успехов.

Сотни стахановцев завода резиновой обуви ежедневно перевыполняют производственные задания. Бригады тт. Березкиной и Шелковской из закройно-намазочного цеха досрочно выполнили свои социалистические обязательства. Бригада тов. Скрипченко на клейке бот повысила сортность выпускаемой продукции. Стахановка Л. Иванова ежедневно перевыполняет производственное задание и в сентябре сэкономила материала на 6.660 рублей.

Коллектив ГЭС-1 в дни стахановской вахты добился снижения себестоимости электроэнергии до 28 процентов. Стахановцы тт. Ким, Тимофеев и ряд других добились высоких показателей в работе.

С честью выполняют социалистические обязательства рабочие, инженерно-технические работники и служащие гормолзавода. К 1 октября они закончили выполнение десятимесячного производственного плана, а по выработке мороженого и сметаны выполнили годовую программу.

Значительно улучшила работу швейная фабрика № 5. Бригада тов. Герасимчук цеха массового пошива в сентябре закончила выполнение десятимесячного производственного плана. Швея Салтыкова выполнила план 14 месяцев.

Хороших результатов добился коллектив артели «Новая жизнь». К 5 октября артель заканчивает выполнение 11-месячного производственного плана. Годовой план по выпуску новой мебели артель закончила в сентябре, дав населению города различной мебели на 190 тысяч рублей больше, чем в 1951 году. Первенство в артели по итогам социалистического соревнования держат мебельщики бригады отличного качества тов. Городилова. Досрочно выполнили свои социалистические обязательства стахановцы-краснодеревцы тт. Лугачев, Бакин, Проничев и другие.

Достойную встречу XIX съезду партии готовят стахановцы Куйбышевского райпромкомбината. В сентябре комбинат закончил выполнение десятимесячного производственного плана.

Досрочно выполнили девятимесячную и сентябрьскую программы коллективы хлебокомбината, кондитерской фабрики «Красная звезда», хлебозавода, артелей «Единение» и «Рационализатор».

В результате развернувшегося социалистического соревнования в честь XIX съезда ВКП(б) промышленность Куйбышевского района в сентябре работала ритмично. 25 сентября в целом по району закончено выполнение плана девяти месяцев 1952 года. До конца месяца предприятия района дали сверхплановой продукции широкого потребления на сумму свыше 7 миллионов рублей.

Интересы государства—превыше всего

Колхоз имени Ленина досрочно рассчитался по хлебозаготовкам — 5 сентября. Завершил колхоз и уборочные работы.

С первого дня уборки и хлебозаготовок среди колхозников и механизаторов развернулось социалистическое соревнование. Все мысли колхозников были направлены к тому, чтобы как можно быстрее рассчитаться с государством по хлебопоставкам, полностью внести натуроплату за работы МТС, во-время и без потерь убрать урожай. На решение этой задачи правление и парторганизация мобилизовали все силы. На уборку урожая вышли все трудоспособные колхозники.

Комбайнеры тт. Баранов, Прокопьев сразу же стали убирать по 12—13 гектаров в день, не допуская потерь. Хлеб отгружался на пункты Заготзерно днем и ночью. Помимо автомашин, на транспортировке зерна использовалось живое тягло.

Примеры сознательного отношения к труду показывали возчики зерна колхозники тт. Цыганков, Зайцев, Антонов, Ефимов и другие. Они ежедневно давали по полторы нормы. Замечательно потрудились на вывозке хлеба шоферы тт. Ермолаев, Кирилов, Астальский, Петров. Дневные нормы выработки они выполняли на 200 и более процентов.

В разгаре уборочных работ очень важно организовать быструю очистку зерна, иначе неизбежно ослабление темпов хлебосдачи. Мы заранее продумали мероприятия по организации этой работы. Хлеб от комбайна сразу же пошел на передвижной механизированный ток, здесь он очищался, а затем поступал на сушилки «Кузбасс» и «Колхозница». Очистка и просушка зерна велись круглосуточно. Это дало возможность колхозу создавать постоянно необходимый запас кондиционного зерна.

Колхозницы Ефросинья Баранова, Анна Аникина, Матрена Волкова и другие на очистке зерна ежедневно выполняли нормы выработки на 130—140 процентов. Так же хорошо работали сушильщики тт. Тихонов, Аникин, Егоров и Галанов.

Правление артели и парторганизация повседневно руководят деятельностью полеводческих бригад, осуществляют контроль за качеством всех полевых работ.

Большое внимание правление колхоза и парторганизация уделяют вопросам организации социалистического соревнования. Итоги соревнования подводятся каждую пятидневку. Аккуратно заполняется доска показателей, выпускается стенная газета и боевой листок.

Радостные дни переживает сейчас колхозная деревня. В предсъездовские дни в колхозе царит небывалый трудовой подъем. Колхозники, встав на стахановскую вахту, стремятся ознаменовать день открытия XIX съезда ВКП(б) полным завершением всех осенних полевых работ.

А. КАЗАКОВ,
председатель колхоза имени Ленина, Кожевниковского района.

И. ГРИГОРЬЕВ,
секретарь колхозной парторганизации.

Начался учебный год в системе партийного просвещения

Первого октября в городах страны начался новый учебный год в системе партийного просвещения.

Партийные организации Москвы и столичной области провели большую работу по подготовке к занятиям. На месячных курсах при МК и МГК ВКП(б) с отрывом от производства закончили учебу несколько тысяч руководителей кружков по изучению истории ВКП(б), философии и политической экономии. В Московской областной партийной организации насчитывается в настоящее время свыше 64 тысяч пропагандистов. При горкомах и райкомах партии начали работу постоянно действующие семинары пропагандистов.

Вчера состоялись первые занятия в системе партийного просвещения на Московском автомобильном заводе имени Сталина, первом подшипниковом заводе имени Кагановича, заводе «Красный богатырь», шелкоткацком комбинате «Красная роза», обувной фабрике «Парижская Коммуна» и во многих других партийных организациях предприятий и учреждений столицы и городов области.

Начались занятия в сети партийного просвещения Ленинграда и городов области. Организованно приступили к учебе коммунисты и беспартийные активисты Кировского завода. Партийный комитет утвердил 500 пропагандистов — на 50 человек больше, чем в прошлом году. К руководству кружками по изучению истории ВКП(б), биографии И. В. Сталина привлечены коммунисты, закончившие вечерний университет марксизма-ленинизма. Молодые пропагандисты прошли подготовку на курсах при горкоме партии.

В столице Белоруссии к политической учебе приступило почти на 7 тысяч человек больше, чем в прошлом году. В городе начали работать около 1.800 кружков и политшкол.

В прошлом году в Казахстане насчитывалось 2.600 кружков повышенного типа по изучению истории ВКП(б), теперь таких кружков — около 3 тысяч. Увеличилось число городских и районных вечерних партийных школ.

(ТАСС).

Новые педагогические институты

По решению Министерства просвещения РСФСР к началу 1953—1954 учебного года открываются десять педагогических институтов — в Бийске (Алтайский край), Елабуге (Татарская АССР), Ельце (Орловская область), Загорске и Коломне (Московская область), Кемерово, Муроме (Владимирская область), Новгороде, Новочеркасске (Ростовская область), Щербакове (Ярославская область).

(ТАСС).

Растут неделимые фонды колхозов

КИШИНЕВ, 1 октября. (ТАСС). Ежедневно в районные отделения Сельхозбанка на текущие счета колхозов поступают миллионы рублей, перечисленные консервными, винодельческими, сахарными, масло-сыродельными и другими заводами республики за полученное сырье. На счету ста сельхозартелей республики — по миллиону рублей дохода.

Большие суммы колхозы отчисляют в неделимые фонды. В отделения Сельхозбанка уже поступило около 75 миллионов рублей. Поступление денежных доходов на счета колхозов растет с каждым днем. В этом году колхозы изготовят много миллионов литров вина. Идет массовая уборка и сушка фруктов, на откорм поставлены десятки тысяч свиней. Благодаря росту экономической мощи колхозов их денежные доходы возрастут почти в полтора раза. До конца года сельхозартели Молдавии наметили отчислить в счет неделимых фондов еще не менее 130 миллионов рублей.

Электронная библиотека (репозиторий) Томского государственного университета
http://vital.lib.tsu.ru

ПАРТИЙНАЯ ЖИЗНЬ

Постоянно заботиться о марксистско-ленинском воспитании кадров

Всемирно-исторические победы, одержанные советским народом в хозяйственном и культурном строительстве, являются результатом того, что руководитель советского народа — большевистская партия — в своей практической деятельности руководствуется единственно правильной марксистско-ленинской наукой о законах развития общества, о законах развития пролетарской революции, о законах развития социалистического строительства, о победе коммунизма.

Большевистская партия, ее вожди В. И. Ленин и И. В. Сталин всегда придавали громадное значение вопросам идейно-теоретического вооружения коммунистов, всех кадров. Высокая идейность кадров — главное условие успеха в работе.

Осуществление задачи построения коммунистического общества путем постепенного перехода от социализма к коммунизму, повышение авангардной роли коммунистов в строительстве коммунизма предъявляет высокие требования к уровню идейно-политической подготовки каждого члена и кандидата партии. Поэтому проект измененного Устава требует от коммунистов «работать над повышением своей сознательности, над усвоением основ марксизма-ленинизма», вменяет в обязанность первичных парторганизаций организовывать политическое просвещение членов и кандидатов партии, контролировать усвоение ими минимума знаний в области марксизма-ленинизма.

Большевистская партия создает все условия для успешного овладения коммунистами и всеми кадрами марксистско-ленинской теорией. Многомиллионными тиражами издаются произведения классиков марксизма-ленинизма. Ежегодно создается широкая сеть партийного просвещения — школ и кружков, вечерних университетов марксизма-ленинизма. Огромная армия пропагандистов и лекторов помогает коммунистам и беспартийным товарищам успешно изучать теорию и историю большевизма.

В нашей области в прошлом учебном году работали вечерний университет марксизма-ленинизма, 24 райпартшколы, 1.160 кружков и политшкол. Пропагандистскую работу вели 1.956 человек. Большинство партийных комитетов и первичных парторганизаций области систематически и со знанием дела руководило политической учебой коммунистов, проявляло постоянную заботу о повышении идейного уровня занятий в сети партийного просвещения. Все это позволило значительно улучшить постановку партийной пропаганды в областной партийной организации.

Однако в постановке марксистско-ленинской учебы коммунистов имелись и крупные недостатки. Ошибки, допущенные в комплектовании сети партийного просвещения, привели к тому, что значительное количество кружков и политшкол распалось. Только в городе Томске в ходе учебного года распалось 25 кружков.

Некоторые первичные партийные организации не уделяли должного внимания работе кружков и политшкол, проходили мимо фактов нерадивого отношения отдельных коммунистов к политической учебе, переложив работу по организации политической учебы всецело на пропагандистов. Некоторые слушатели, не чувствуя постоянного контроля первичной парторганизации, не посещали занятий, плохо готовились к ним. Все это привело к тому, что 138 кружков и политшкол не выполнили учебного плана, а около 1.500 слушателей не усвоили пройденного материала.

Серьезные недостатки имели место в работе с пропагандистами. Райкомы партии, первичные партийные организации в ряде случаев упускали из-под контроля самостоятельную работу пропагандистов над повышением своего идейно-теоретического уровня, неудовлетворительно организовывали теоретическую и методическую помощь им. Так, в г. Колпашево, в Томском, Пудинском, Шегарском, Тегульдетском районах семинары пропагандистов, являющиеся одной из основных форм оказания помощи пропагандистам в повышении их идейного уровня и методического мастерства, проводились формально, на низком уровне, при плохой посещаемости.

В результате слабой методической и теоретической подготовки некоторых пропагандистов в работу сети партийного просвещения проникали несвойственные ей школярство и формализм, нередко занятия проводились на низком идейном уровне, слушатели слабо усваивали изучаемый материал. Отдельные пропагандисты, будучи сами слабо подготовленными, снижали требования к слушателям. Это привело к тому, что некоторые слушатели, из числа окончивших кружки и школы, показали слабые знания.

Особенно много недостатков имело место в организации самостоятельного изучения коммунистами теории и истории большевистской партии. Райкомы и первичные парторганизации слабо контролировали учебу коммунистов, занимающихся самостоятельно, не оказывали им помощи в изучении марксистско-ленинской теории. Нередко в число самостоятельно изучающих марксизм-ленинизм зачислялись товарищи, не имеющие необходимых навыков работы над книгой. В результате этого в г. Томске более трехсот человек только числились самостоятельно изучающими теорию и историю большевистской партии, но совершенно не приступали к учебе. В целом по области около 20 процентов самостоятельно изучавших теорию не выполнили своих индивидуальных планов.

Некоторые первичные парторганизации слабо привлекали к учебе в сети партийного просвещения беспартийный актив, не оказывали необходимой помощи комсомольским организациям в улучшении работы сети комсомольского политпросвещения, не организовывали и не контролировали общеобразовательную учебу коммунистов.

Задача состоит в том, чтобы в 1952—1953 учебном году устранить недостатки прошлого учебного года в постановке марксистско-ленинского образования и резко повысить качество учебы. Райкомы ВКП(б) и первичные партийные организации должны с первых же дней занятий строго контролировать посещаемость кружков и школ, идейный уровень занятий, качество усвоения материала слушателями.

С первых дней нового учебного года должен быть обеспечен особенно тщательный контроль за учебой коммунистов, избравших себе самостоятельную форму учебы. Необходимо помнить, что политической учебой методом самостоятельного изучения марксизма-ленинизма охватывается главным образом партийный, советский и хозяйственный актив. Поэтому следует уделить максимум внимания надлежащей организации этой формы учебы, ибо от этого в значительной степени будет зависеть уровень идейно-теоретической подготовки руководящих кадров. Нельзя допускать такого положения, когда в начале учебного года определенная часть товарищей, занимающихся изучением марксизма-ленинизма самостоятельно, по 2—3 месяца затрачивает на «раскачку». С первых же дней учебы должны быть включены в работу по оказанию помощи самостоятельно изучающим консультанты.

Готовясь к новому учебному году в сети партийного просвещения, горкомы, райкомы и первичные партийные организации провели большую работу по комплектованию сети партийного просвещения, по подбору пропагандистов и консультантов. Однако при комплектовании сети партийного просвещения в городских и некоторых сельских партийных организациях вновь допущены ошибки прошлого учебного года. Неудовлетворительно, например, скомплектована вечерняя партийная школа в Кировском районе. Среди слушателей райпартшколы почти нет секретарей партийных организаций, руководящих советских и хозяйственных работников, т. е. нет такого контингента, на который, в первую очередь, рассчитана райпартшкола.

В ряде районов вновь допускаются ошибки в подборе пропагандистов. Иногда руководителями кружков, политшкол, семинаров, консультантами выделяются малопригодные для этого товарищи, в то время, как более подготовленные теоретически руководящие работники к пропагандистской работе не привлечены.

Крайне мало создается кружков по изучению политической экономии и философии. В некоторых парторганизациях недостаточно привлекается к учебе в сети партийного просвещения беспартийный актив и интеллигенция. В гор. Колпашево, например, при большом количестве интеллигенции, желающей изучать марксистско-ленинскую теорию в системе партийного просвещения, по разным причинам организацию кружков и школ для беспартийных товарищей откладывают.

Много недостатков имеется и в организации общеобразовательной учебы коммунистов. Некоторые райкомы ВКП(б) и первичные партийные организации не организуют учебу коммунистов, имеющих недостаточную общеобразовательную подготовку, и забывают, что без этого нельзя добиться успешного овладения марксистско-ленинской теорией.

В настоящее время партийные организации должны еще раз тщательно проверить, как скомплектованы кружки и политшколы, как подобраны пропагандисты и консультанты, как охвачены политической учебой коммунисты и беспартийный актив. Необходимо вскрыть все недостатки и быстро их устранить. Всякое промедление в этом деле затруднит устранение допущенных недостатков, поведет к снижению качества учебы.

Повышение идейного уровня является важнейшей обязанностью каждого члена и кандидата партии. Партийные организации должны обеспечить неослабный контроль за политической учебой коммунистов, создавать им все необходимые условия для успешного овладения марксистско-ленинской теорией.

М. ДУХНИН,
заведующий отделом пропаганды и агитации обкома ВКП(б).

Организованно начнем учебный год в системе партийного просвещения

15 октября начнутся занятия в сети партийного просвещения сельских партийных организаций. Готовясь к новому учебному году, отдел пропаганды и агитации Колпашевского райкома ВКП(б) более тщательно, чем в прошлом году, подошел к комплектованию сети партийного просвещения, а также к подбору и подготовке пропагандистов.

В помощь секретарям первичных парторганизаций и пропагандистам в комплектовании сети партийного просвещения на места были направлены коммунисты из числа партийного актива. Формы учебы для коммунистов определялись в соответствии с их знаниями и желанием, после личной беседы с ними.

В новом учебном году в районе будут работать 10 политшкол, 6 кружков по изучению биографий И. В. Сталина, 24 кружка по изучению истории ВКП(б) основного и 8 кружков повышенного типа, два кружка по изучению диалектического и исторического материализма, районная партийная школа. 377 коммунистов, комсомольцев и беспартийных товарищей изъявили желание изучать теорию самостоятельно.

В помощь самостоятельно изучающим марксистско-ленинскую теорию создано два постоянно действующих семинара по произведениям В. И. Ленина и И. В. Сталина, один семинар по философии. При семилетних школах организовано 10 лекториев по истории ВКП(б).

Для руководства политшколами, кружками и оказания помощи самостоятельно изучающим марксистско-ленинскую теорию подобрано и утверждено на бюро райкома партии 56 пропагандистов и консультантов, имеющих высшее, незаконченное высшее и среднее образование, а также опыт пропагандистской работы.

В библиотеке партийного комитета для пропагандистов и самостоятельно изучающих марксистско-ленинскую теорию составлены рекомендательные списки литературы.

Сейчас отдел пропаганды и агитации райкома ВКП(б) помогает товарищам, изъявившим желание самостоятельно изучать историю и теорию большевизма, в составлении индивидуальных планов учебы, составляет планы проведения циклов лекций и консультаций.

В новом учебном году мы улучшим марксистско-ленинскую учебу коммунистов районной парторганизации, обеспечим более высокий идейно-теоретический уровень занятий во всех звеньях партийного просвещения.

А. ПУНГИН,
заведующий отделом пропаганды и агитации Колпашевского райкома ВКП(б).

Состоялось два занятия постоянно действующего семинара консультантов при Вокзальном райкоме ВКП(б). Консультанты прослушали ряд лекций по теоретическим и методическим вопросам.

На снимке: руководитель методической группы горкома ВКП(б), старший преподаватель Томского госуниверситета И. А. Деревцов читает консультантам лекцию «О самостоятельной работе над книгой».

Фото Ф. Хитриневича.

В Министерстве Иностранных Дел СССР

1 октября Заместитель Министра Иностранных Дел СССР Г. М. Пушкин принял посланника Дании г-на Хергеля и сделал ему следующее заявление:

«Как видно из опубликованных в июле и августе месяце сего года заявлений членов Датского Правительства, а также сообщений прессы, Правительство Дании намерено допустить размещение на датской территории в мирное время вооруженных сил иностранных государств — членов Атлантического союза, превратив таким образом Данию в базу иностранных войск, и вступило в переговоры по этому вопросу с Правительством США.

Эти переговоры предприняты вопреки прежним заявлениям Датского Правительства о том, что иностранным вооруженным силам не будут предоставляться в мирное время базы в Дании.

В связи с этим Советское Правительство обращает внимание Датского Правительства на то, что размещение в Дании иностранных войск Атлантического союза, преследующего агрессивные цели и деятельность которого направлена против СССР, явилось бы нарушением данных Датским Правительством в его ноте от 4 мая 1949 года заверений о том, что Дания не присоединится к политике, преследующей агрессивные цели и направленной против Советского Союза. Советское Правительство напоминает также об изложенном в ноте Миссии Дании в Москве от 8 марта 1946 г. обязательстве Датского Правительства учредить свою администрацию на острове Борнхольм без какого-либо участия иностранных войск.

Размещение на территории Дании в мирное время иностранных вооруженных сил не может быть оправдано ссылками на соображения обороны, ибо, как известно, Дании никто не угрожает и никто не собирается на нее нападать.

Советское Правительство считает необходимым обратить внимание Датского Правительства на то, что осуществление намерений предоставить иностранным вооруженным силам военные базы на территории Дании нельзя было бы расценить иначе, как акт, создающий угрозу безопасности Советского Союза и других стран Балтийского района. Советское Правительство возлагает на Датское Правительство всю ответственность за возможные последствия такой политики».

Завершить осенние полевые работы в ближайшие дни

СВОДКА

о выполнении плана хлебозаготовок, ходе уборки урожая и вспашки зяби по районам области на 25 сентября 1952 года

(в процентах к плану)

Занимаемое место по хлебосдаче	Районы	Сжато хлебов	Выкопано картофеля	Вспахано зяби
1	Кожевниковский	99,7	37,5	38,7
2	П.-Троицкий	85,7	27,1	36,8
3	Бакчарский	99,0	32,5	63,9
4	Каргасокский	100,0	44,4	40,1
5	Томский	97,0	27,3	36,7
6	Парабельский	100,0	26,1	43,2
7	Парбигский	93,3	40,4	59,3
8	Шегарский	96,0	44,3	29,9
9	Асиновский	93,5	31,1	54,5
10	В.-Кетский	99,9	74,7	13,4
11	Чаинский	97,3	32,3	64,5
12	Зырянский	87,8	15,1	31,0
13	Тегульдетский	93,8	22,2	29,4
14	Туганский	87,2	24,9	24,2
15	Пудинский	91,1	42,2	6,4
16	Кривошеинский	97,5	16,8	37,9
17	Колпашевский	96,7	21,4	42,1
18	Васюганский	100,0	23,8	37,9
19	Молчановский	96,9	43,4	33,2
	Александровский	79,2	16,3	2,3

Семь районов области — Кожевниковский, Пышкино-Троицкий, Бакчарский, Каргасокский, Томский, Парабельский и Парбигский, выполнившие годовой план хлебозаготовок с учетом сдачи зерна государству по культурам, продолжали сдавать хлеб по предъявленным счетам за выполненные работы МТС.

Попрежнему отстают в выполнении плана хлебозаготовок Молчановский, Кривошеинский, Туганский и Колпашевский районы.

Асиновский, Зырянский, Чаинский, Шегарский и другие районы имеют полную возможность рассчитаться в текущую пятидневку с государством по всем культурам и тем самым с честью выполнить взятые обязательства в честь XIX съезда партии.

Необходимо к 5 октября во всех районах области закончить уборку зерновых культур, полностью заскирдовать солому и мякину, подготовить все поля для усиленных работ по вспашке зяби и засыпать потребное количество семян под посев 1953 года.

Вспашка зяби является одной из важных работ колхозов в настоящее время. Однако большинство колхозов и МТС явно отстает с этим делом. Необходимо выделить на подъем зяби такое количество тракторов, чтобы обеспечить выполнение плана по каждому колхозу в ближайшие одну—две пятидневки. Надо обеспечить двусменную работу каждого трактора, добиться выполнения сменных норм каждым трактористом. Следует больше использовать на вспашке зяби живого тягла колхозов. При этом особое внимание следует обратить на качество пахоты.

Вместе с этим необходимо ускорить обмолот льна, подъем льносоломки со стлищ, сдачу льнопродукции государству.

Нельзя затягивать копку картофеля и уборку овощей. Важно картофель и овощи убрать рано, до заморозков, рассчитаться с государством по поставкам картофеля и заложить овощи и картофель в овощехранилища.

Успех колхозных строителей

Проявляя повседневную заботу о развитии общественного животноводства, правление колхоза «Ленинский путь», Шегарского района, провело большую подготовительную работу к зимнему содержанию скота.

Строительная бригада, встав на стахановскую вахту в честь XIX съезда ВКП(б), уже закончила ремонт животноводческих помещений. План заготовки грубых кормов и закладки силоса колхозом выполнен полностью. Правление колхоза решило заскирдовать всю солому. Эта работа ведется также успешно.

В колхозе «Советская Сибирь», этого же района, высокими темпами ведется строительство новых животноводческих помещений.

Строительная бригада была пополнена людьми и ее возглавил заместитель председателя колхоза тов. Назаров.

Колхоз построил два типовых коровника, в которых будет размещено более 200 голов крупного рогатого скота. Закончена водонапорная башня. Ко дню открытия XIX съезда ВКП(б) — 5 октября — строители решили завершить строительство типового телятника на 100 голов и свинарника — на 170 голов.

В. СИДОРОВ.

Об образовании избирательных участков по выборам в областной Совет депутатов трудящихся

Решение № 374 исполнительного комитета Вокзального районного Совета депутатов трудящихся г. Томска

г. Томск **29 сентября 1952 г.**

На основании статей 65, 66, 67 и 71 «Положения о выборах в краевые, областные, окружные, районные, городские, сельские и поселковые Советы депутатов трудящихся РСФСР» и статьи 2 Указа Президиума Верховного Совета РСФСР от 3 августа 1952 г. исполнительный комитет **решил:**

Образовать избирательные участки по выборам в Томский областной Совет депутатов трудящихся, со включением в них следующих усадеб и населенных пунктов:

ИЗБИРАТЕЛЬНЫЙ УЧАСТОК № 1

(Центр участка — школа № 31, Белоозерская улица, № 34).

Больничная улица №№ 3, 5, 7, 9, 11, 13, 15, 17, 19, 21, 23, 12, 18, 16, 20; Мариинский переулок №№ 4, 6, 8, 10, 12, 14, 16, 18, 20, 22, 24, 26, 28, 30, 32, 34, 36, 38, 40, 42, 44, 5, 7, 9, 11, 13, 15, 17, 19, 21, 27, 29, 31, 33, 35, 37, 39, 41, 43, 45, 46, 48; Военный переулок №№ 4, 6, 8, 10, 12, 14, 16, 18, 22, 5, 7, 9, 11, 13; Ново-Ачинская улица №№ 3, 5, 7, 9, 11, 13, 15, 17, 19, 21, 23, 25, 27, 29, 31, 33, 35, 37, 39, 41, 43, 4, 6, 8, 10, 12, 14, 16, 18, 20, 22, 24, 26, 28, 30, 32, 34, 36, 38, 40, 42, 44; Ключевской проезд №№ 4, 6, 8, 10, 12, 14, 16, 18, 20, 22, 24, 26, 28, 30, 32, 34, 36, 38, 40, 42, 44, 46; Ново-Киевская улица №№ 2, 4, 8, 10, 12, 14, 18, 20, 22, 3, 5, 7, 9, 11, 13, 15, 17, 19; Казанская улица №№ 1, 3, 5, 7, 9; Сосновый переулок № 3; Больничный переулок №№ 2, 4, 3, 5, 9, 11, жилые дома в Михайловской роще, улица Красного пожарника №№ 12, 14, 16, 18, 20, 22, 24, 26, 28, 30, 32, 34, 36, 38, 40, 33, 35, 37, 39, 41, 43, 45, 47, 49, 51, 53, 55, 57, водоразборная будка № 28; Старо-Ачинская улица №№ 17, 19.

ИЗБИРАТЕЛЬНЫЙ УЧАСТОК № 2

(Центр участка — клуб строительства, бывшая Плетневская заимка).

Плетневская заимка №№ 1, 2, 3, 5, 6, 7, 8, 9, 10, 11; улица Пушкина №№ 17, 19, 21, 23, 27, 27-а, 29, 31, 33, 35, 37, 39, 41, 43, 45, 47, 49, 51, 53, 55, 57; Кустарная улица №№ 1, 3, 5, 7, 9, 11, 13, 15, 17, 19, 21, 23, 25, 2, 4, 6, 8, 10, 12, 14, 16, 18, 20, 22, 24, 26, 28; улица Красного пожарника №№ 2, 4, 6, 8, 10, 3, 5, 7, 9, 11, 13, 15, 17, 19, 21, 23, 25, 27, 29; Кустарный переулок №№ 3, 5, 7, 9, 4, 6, 8, 10; Белоозерская улица №№ 18, 20, 22, 24, 26, 28, 30, 32, 34; Читинская улица №№ 4, 6, 8, 10, 12, 14, 16, 20, 26, 28, 30, 32, 34, 36, 38, 1, 3, 5, 9, 11, 13, 15, 17, здание механической прачечной, общежитие пожарной охраны, строительный двор; Иркутский переулок №№ 3, 5, 7, 9, 13, 15, 17, 6, 12, 14, 18, 20; Хабаровская улица №№ 2, 4, 6, 8, 10, 7; Больничная улица № 6, жилые дома на складе махорочной фабрики и на усадьбе областной ветеринарной поликлиники; будки на старом базаре.

ИЗБИРАТЕЛЬНЫЙ УЧАСТОК № 3

(Центр участка — больница имени Сибирцева, Больничная улица, № 3).

Больница имени Сибирцева.

Председатель Вокзального райисполкома С. ВАСИЛЬКОНОВ.

Секретарь Вокзального райисполкома К. РУМЯНЦЕВ.

Об утверждении участковых избирательных комиссий по выборам в областной Совет депутатов трудящихся

Решение № 376 исполнительного комитета Вокзального районного Совета депутатов трудящихся г. Томска

г. Томск **29 сентября 1952 г.**

На основании статей 74 и 75 «Положения о выборах в краевые, областные, окружные, районные, городские, сельские и поселковые Советы депутатов трудящихся» и статьи 2 Указа Президиума Верховного Совета РСФСР от 3 августа 1952 г. исполнительный комитет **решил:**

Утвердить участковые избирательные комиссии по выборам в Томский областной Совет депутатов трудящихся в составе следующих представителей общественных организаций и обществ трудящихся:

ПО ИЗБИРАТЕЛЬНОМУ УЧАСТКУ № 1

Председатель избирательной комиссии **Метелькова** Мария Васильевна — от первичной коммунистической организации управления связи.

Заместитель председателя избирательной комиссии **Пахряев** Николай Ефимович — от профсоюзной организации управления связи.

Секретарь избирательной комиссии **Куркова** Надежда Евлампиевна — от профсоюзной организации управления связи.

Члены избирательной комиссии:

Афанасьев Михаил Васильевич — от коллектива рабочих, инженерно-технических работников и служащих управления связи.

Захаренко Елена Ульяновна — от первичной коммунистической организации управления связи.

Ершов Георгий Дмитриевич — от коллектива рабочих, инженерно-технических работников и служащих управления связи.

Казанский Геннадий Петрович — от первичной коммунистической организации управления связи.

Шкуратова Клара Васильевна — от первичной организации ВЛКСМ управления связи.

Бакулин Михаил Антонович — от коллектива рабочих, инженерно-технических работников и служащих управления связи.

Ерохина Нина Александровна — от первичной организации ВЛКСМ управления связи.

Прилуцкий Вениамин Исаевич — от коллектива рабочих, инженерно-технических работников и служащих управления связи.

ПО ИЗБИРАТЕЛЬНОМУ УЧАСТКУ № 2

Председатель избирательной комиссии **Ехлаков** Василий Ильич — от первичной коммунистической организации строительства.

Заместитель председателя избирательной комиссии **Нефедов** Иван Иванович — от коллектива рабочих, инженерно-технических работников и служащих строительства.

Секретарь избирательной комиссии **Заболевич** Виктория Иосифовна — от профсоюзной организации строительства.

Члены избирательной комиссии:

Свечникова Мария Ивановна — от первичной организации ВЛКСМ строительства.

Пузако Нил Антонович — от коллектива рабочих, инженерно-технических работников и служащих строительства.

Корягин Иван Кузьмич — от коллектива преподавателей и учащихся учебного комбината ЦСУ.

Игитова Валентина Аристарховна — от коллектива преподавателей и учащихся учебного комбината ЦСУ.

Тугарина Евстолия Павловна — от коллектива преподавателей и учащихся учебного комбината ЦСУ.

Кораблева Александра Михайловна — от коллектива преподавателей и учащихся учебного комбината ЦСУ.

Томсон Владимир Дмитриевич — от первичной организации ВЛКСМ строительства.

Сорокина Лидия Сергеевна — от коллектива рабочих, инженерно-технических работников и служащих строительства.

ПО ИЗБИРАТЕЛЬНОМУ УЧАСТКУ № 3.

Председатель избирательной комиссии **Бахирева** Наталия Андреевна — от коммунистической организации Вокзального районного отдела здравоохранения.

Заместитель председателя избирательной комиссии **Гуревич** Раиса Абрамовна — от профсоюзной организации работников больницы имени Сибирцева.

Секретарь избирательной комиссии **Санникова** Клавдия Ивановна — от профсоюзной организации работников больницы имени Сибирцева.

Члены избирательной комиссии:

Гратулевич Станислав Емельянович — от профсоюзной организации работников больницы имени Сибирцева.

Демина Майя Ивановна — от коллектива работников Вокзального районного отдела здравоохранения.

Воронина Людмила Алексеевна — от коллектива работников детских яслей № 15.

Лаврова Ксения Владимировна — от профсоюзной организации работников больницы имени Сибирцева.

Председатель Вокзального райисполкома С. ВАСИЛЬКОНОВ.

Секретарь Вокзального райисполкома К. РУМЯНЦЕВ.

Электронная библиотека (репозиторий) Томского государственного университета
http://vital.lib.tsu.ru

РАСТУТ ЭКОНОМИКА И КУЛЬТУРА ТОМСКА

Путь роста

В утреннюю тишину врывается протяжный звук сирены. Он плывет над притихшим городом, уходит к реке и теряется далеко в пригородных лесах.

И сейчас же ему отвечают гудки. Один, второй, третий. Подают свой голос паровозы. Им басовито вторят пароходы у пристани.

Улицы города наполняются движением и шумом. Перекликаясь звонками, проносятся трамваи. Мелодичными гудками им отвечают автобусы. Один за другим мчатся легковые и грузовые автомобили.

Тысячи людей спешат на работу в цехи, лаборатории, на стройки.

Так начинает свой трудовой день город Томск. Если бы томич, не бывавший в своем родном городе с 1939 года, посетил его в наши дни, он увидел бы много перемен. И, конечно, прежде всего, даже с первого знакомства с городом обратил бы внимание на рост промышленности Томска.

В 1939 году промышленность Томска была представлена в народном хозяйстве страны, главным образом, изделиями деревообрабатывающей, легкой промышленности. В других городах страны знали такие изделия предприятий Томска, как спички, махорку, товарные весы и, пожалуй,—все. Гордостью томичей была фабрика, изготовляющая дощечку для карандашных фабрик страны.

Говоря о крупных предприятиях города, называли заводы «Металлист», весовой, полукустарный чугунно-литейный завод «Республика», фабрику «Сибирь», махорочную, швейную, карандашной дощечки, кондитерскую фабрику «Красная звезда».

В третьей сталинской пятилетке промышленные предприятия Томска из года в год увеличивали выпуск продукции, но еще не получили широкого перспективного развития.

Контуры современного Томска, как одного из промышленных центров Сибири, определились в годы Великой Отечественной войны. Перебазирование промышленности на Восток в условиях военного времени неузнаваемо изменило промышленный облик города. В строй вступили мощные заводы. Уже тогда город показал, какими огромными резервами располагает он для своего промышленного роста.

Большую роль в промышленном развитии города сыграли высшие учебные заведения. Ученые в творческом содружестве с инженерно-техническими работниками и стахановцами изыскивали пути дальнейшего роста производительности труда, лучшего использования оборудования.

В 1942 году на заводах Томска зародилось замечательное патриотическое начинание — лунинское движение в промышленности. Хорошо изучив станки, стахановцы сами производили мелкий и текущий ремонт их, не дожидаясь, когда это сделают наладчики. Это резко сократило простои оборудования. Газета «Правда» высоко оценила патриотический почин стахановцев Томска и указала, что массовое распространение его намного повысит результаты всесоюзного социалистического соревнования.

На предприятиях Томска появились тысячники-стахановцы, выполняющие производственные задания на 1.000 и более процентов. Ширилось движение многостаночников. Тысячи рационализаторских предложений внесли новаторы производства. Их творческая мысль и сметка подсказали источники и способы замены дефицитных материалов, экономии металла, более производительные методы изготовления многих деталей.

В 1944 году Томск стал областным центром, и это еще больше ускорило его промышленное развитие.

Годы четвертой (первой послевоенной) сталинской пятилетки знаменательны в работе промышленных предприятий города настойчивой борьбой за дальнейший технический прогресс. Внедрение передовой технологии, освоение новой техники, бурное промышленное строительство — вот чем характерен послевоенный период в деятельности многих промышленных предприятий города.

При активном участии ученых политехнического и физико-технического институтов на заводах Томска были внедрены методы скоростного резания металлов, во много раз повышающие производительность труда. Сейчас на предприятиях города 2.500 станков переведены на скоростные режимы обработки деталей.

С помощью ученых были осуществлены такие передовые методы технологии, как закалка деталей токами высокой частоты, автоматизация управления ряда производственных процессов, методы дефектоскопии и новые химические способы технического контроля, позволяющие обнаруживать скрытые дефекты.

На предприятиях города развернулось социалистическое соревнование за честь заводской марки, за выпуск добротной продукции. 302 бригады носят почетное звание «бригада отличного качества».

Свыше трех тысяч рабочих и инженерно-технических работников предприятий Томска — активные рационализаторы и изобретатели. Творческая мысль новаторов производства ищет и находит пути для дальнейшего совершенствования производства, всемерной экономии материалов. Только за 8 месяцев этого года по 11 предприятиям поступило до двух тысяч рационализаторских предложений, дающих экономию на миллионы рублей.

На предприятиях города свыше 13.000 стахановцев. Из них более двух тысяч уже выполнили в этом году по одной—две и больше годовых норм.

Сеть курсов технического обучения, учебных комбинатов, стахановских школ позволила повысить квалификацию рабочих, их техническую культуру. Учеба помогла им овладеть передовыми стахановскими методами труда и не отстать от технического прогресса нашей промышленности.

Неизмеримо вырос объем промышленной продукции Томска по сравнению с 1939 годом.

Не только карандашной дощечкой, спичками и махоркой известны предприятия Томска в других областях и краях нашей страны. Заводы и фабрики Томска посылают различные машины и приборы новейшей конструкции, различный инструмент, подшипники разных габаритов, карандаши, резиновую обувь, лесоматериалы и многое другое.

Десятки заказов выполнили предприятия Томска для великих строек коммунизма.

Став на стахановскую вахту в честь XIX съезда партии, коллективы предприятий Томска добились новых выдающихся успехов. Передовые предприятия, досрочно выполнив сентябрьский план, к 5 октября завершают выполнение десятимесячной программы.

Томич, тринадцать лет не бывший в родном городе, затратил бы много дней для того, чтобы познакомиться с работой всех тех предприятий, которых в то время в Томске не было. Побывав в просторных цехах, где днем и ночью кипит творческий созидательный труд, он увидел бы воочию, как много сделали партия и правительство для промышленного развития его родного города.

... Когда сгущаются сумерки, город озаряется тысячами электрических огней. И ночью не затихает его жизнь. По железнодорожным веткам к станции Томск-II идут поезда с продукцией промышленности областного центра. На север держат курс пароходы с грузами для районов. На пристани разгружаются пароходы и баржи с зерном, рыбой, лесоматериалами.

В семье городов нашей Родины Томск известен ныне не только как крупный культурный, научный центр Сибири, но и как один из промышленных центров.

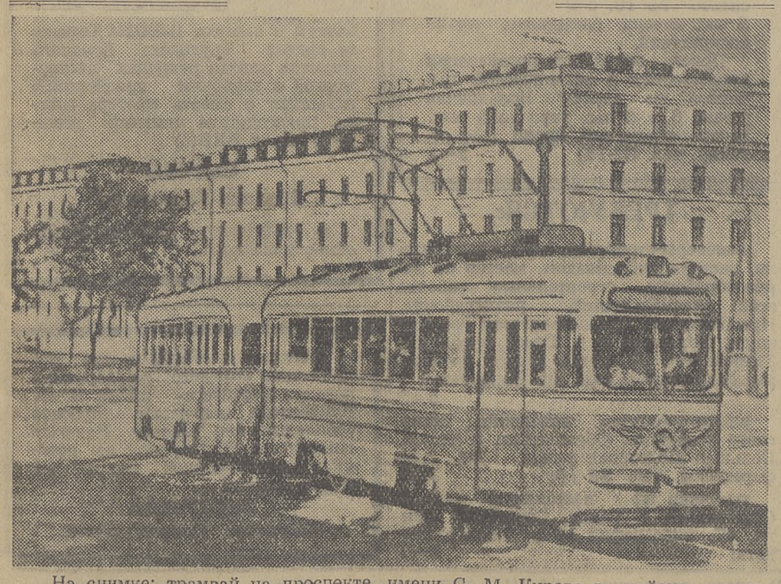

На снимке: трамвай на проспекте имени С. М. Кирова в районе новых студенческих общежитий политехнического института.

Фото Ф. Хитриневича.

Так меняется облик нашего города

Коммунистическая партия и советское правительство проявляют неустанную заботу о благе народа. За годы, прошедшие со времени XVIII съезда партии, неузнаваемо изменился облик городов нашей Родины. Большие перемены произошли и в Томске.

В различных частях города, где раньше были пустыри, выросли многоэтажные дома. Новые улицы и переулки возникли возле ипподрома, на бывшем Коларовском тракте, за станцией Томск-II и в других местах.

Только за последние полтора года в городе выстроено предприятиями и организациями около ста больших жилых домов и общежитий. Свыше трехсот домов выстроили индивидуальные застройщики. За 1951—52 гг. город получил 36.509 квадратных метров дополнительной жилой площади.

За период, прошедший со времени XVIII съезда партии, город обогатился целым рядом скверов. Новые скверы разбиты у областного драмтеатра, возле Белого озера, рядом с центральным рынком, на Дальне-Ключевской улице. В озеленении города активное участие принимают трудящиеся. В 1951—52 гг. посажено около 32.000 деревьев и 61.400 кустарников.

Государство делает все для того, чтобы с каждым годом все больше хорошели, быстрее благоустраивались наши города. В 1939 году на благоустройство Томска было ассигновано по бюджету 650 тысяч рублей. За последние полтора года на работы по благоустройству израсходовано по бюджету 6.847 тысяч рублей. Предприятия и учебные заведения на это же затратили 8.175 тысяч рублей.

Центральная часть города оделась в асфальт. Полностью заасфальтированы проспект им. Ленина и площадь Революции. Работы по асфальтированию проведены на проспекте им. Тимирязева, на переулках Подгорном, им. Плеханова и Нахановича, на проспекте имени Фрунзе, возле карандашной фабрики, госмельницы и в других местах. Только за полтора года заасфальтировано площадей, улиц и тротуаров около 92.700 квадратных метров.

По многим улицам города прошла теплотрасса. Теплофицированы областной драматический театр, новые студенческие общежития, поликлиники мединститута и т. д. — всего 58 зданий.

Сбылась давнишняя мечта трудящихся Томска — город получил трамвай. За три года он перевез свыше 29 миллионов пассажиров.

Намного вырос городской автотранспорт. В 1939 году город имел лишь 8 автобусов. Сейчас только у автобазы находятся в повседневной эксплуатации до 30 автобусов и такси.

Многие десятилетия томичи пользовались устаревшими телефонами. В 1949 году была пущена в эксплуатацию автоматическая телефонная станция. Она имеет 3.000 абонентов.

На XVIII съезде ВКП(б) товарищ Сталин говорил: «Мы хотим сделать всех рабочих и всех крестьян культурными и образованными, и мы сделаем это со временем». Партия и советское правительство успешно решают эту задачу. В Томске, как и во всех городах Союза, непрерывно растет сеть культурно-просветительных учреждений, приобщающих широкие массы трудящихся к культуре, к знаниям.

В городе работают 18 клубов. В проведенном этим летом городском смотре художественной самодеятельности принимало участие около 4.000 человек. Они представляли 35 коллективов художественной самодеятельности.

Растет число библиотек, непрерывно пополняются их книжные фонды. Сейчас город имеет свыше 140 библиотек. Только в профсоюзных библиотеках насчитывается 2.982.335 книг.

Широко вошло в быт трудящихся радио. Тринадцать лет назад в Томске было 4.500 радиоточек, сейчас их 20.736.

В городе есть планетарий. За два года его посетило 17.944 человека.

Подлинным всенародным делом в нашей стране стала физкультура. Это видно на примерах нашего города. Число физкультурников в Томске по сравнению с 1939 годом утроилось.

Сталинская забота о благосостоянии трудящихся находит свое яркое выражение в увеличении выпуска товаров широкого потребления, ежегодном снижении цен на товары массового потребления. Увеличение покупательной способности вызвало рост торговой сети. В 1939 году в Томске было 140 магазинов, а сейчас их 185; киосков, палаток и ларьков было 77, стало 213. Более чем в два раза выросло число столовых.

Пятый пятилетний план определит новый могучий подъем народного хозяйства СССР и обеспечит дальнейший рост материального благосостояния и культурного уровня советских людей. Величественные перспективы, которые открывает перед советским народом проект директив XIX съезда партии, еще больше вдохновляют трудящихся Томска на самоотверженную работу на благо любимой Родины.

Советский простой человек

Славный героический путь прошла наша страна за годы, минувшие после XVIII съезда партии. Возросли политическая сознательность и творческая активность масс. Передовиком на предприятии стал рабочий — умелый организатор производства, с широким культурно-техническим кругозором.

Тысячи таких рабочих и командиров производства трудятся на предприятиях нашего города. Об одном из них — Павле Воронове рассказывают напечатанные ниже документы.

☆ ☆

ИЗ АВТОБИОГРАФИИ ПАВЛА ВОРОНОВА

Родился в 1923 году в деревне Вороново, Петуховского сельсовета, Томского района, в семье крестьянина-бедняка. Когда началась коллективизация, родители вступили в колхоз имени Буденного. Окончил пять классов сельской школы. Весной 1936 года семья переехала в г. Томск. Здесь закончил школу-семилетку. Потом тяжело заболел отец, и я пошел работать...

СПРАВКА

Дана настоящая П. М. Воронову в том, что он до ухода в ряды РККА с 15 апреля 1941 года по 27 мая 1942 года работал в Томской лесоустроительной экспедиции в должности рабочего.

ИЗ ПИСЬМА К РОДИТЕЛЯМ

... Третий месяц учусь в пехотном училище. Готовимся по всем правилам военного искусства бить фашистских захватчиков. Скоро едем на фронт. Мама! Обо мне не беспокойся. Вернемся только с победой...

ВЫПИСКА ИЗ ПРОТОКОЛА КОМСОМОЛЬСКОГО СОБРАНИЯ

Слушали: заявление красноармейца П. М. Воронова о приеме его в члены ВЛКСМ.

Постановили: принять тов. Воронова в члены ВЛКСМ.

ИЗ КРАСНОАРМЕЙСКОЙ КНИЖКИ

1942 год. Линейная рота, рядовой минометa. **1943 год.** Батарея, рядовой номер. **1945 год.** Присвоено военное звание — гвардии сержант.

Награжден медалями «За отвагу» и «За боевые заслуги».

ЗАПИСЬ В ВОЕННОМ БИЛЕТЕ

Демобилизован на основании Указа Президиума Верховного Совета СССР от 4 апреля 1947 года.

УДОСТОВЕРЕНИЕ

Предъявитель сего тов. Воронов П. М. с 8 апреля 1947 года работает на Томском электромеханическом заводе имени В. В. Вахрушева в должности контролера-опрессовщика.

ЗАЯВЛЕНИЕ В ГОРНЫЙ ТЕХНИКУМ

В 1947—48 учебном году я без отрыва от производства закончил 9 класс школы рабочей молодежи. Прошу принять меня в число учащихся техникума на второй курс на отделение технологов. Работать буду в ночную смену, а днем учиться.

ВЫПИСКА ИЗ ТАБЕЛЯ УСПЕВАЕМОСТИ

Русский язык — 5, литература — 5, химия — 4, история — 5, станки—5, допуски—5, электротехника — 4, резание — 5, холодная обработка металла—5, машиноведение — 5, техника безопасности — 5, организация производства — 5, технология металлов — 5.

Выполнил и защитил дипломный проект с оценкой 5.

ДИПЛОМ

Предъявитель сего тов. Воронов П. М. окончил полный курс Томского горного техникума Министерства угольной промышленности СССР по специальности горное машиностроение и решением государственной квалификационной комиссии от 26 июля 1951 года ему присвоена квалификация техника-технолога горного машиностроения.

ПРИКАЗ ПО ЗАВОДУ

Контролера ОТК тов. Воронова П. М. с 12 декабря 1951 года назначить на должность заведующего инструментальным хозяйством штамповочного цеха.

ИЗ ПРОТОКОЛА СОБРАНИЯ ПАРТОРГАНИЗАЦИИ ЗАВОДА

Слушали: о приеме в члены партии тов. Воронова П. М.

Постановили: принять тов. Воронова в члены ВКП(б).

Кузница кадров

Каждый год 1 сентября улицы Томска наполняются шумным потоком нашей жизнерадостной молодежи. Тысячи юношей и девушек приступают к учебе в университете, институтах и техникумах.

Профессора с радостной улыбкой смотрят на этот ликующий поток молодежи. Сколько выросло из вот такой молодой поросли замечательных специалистов!

Воспитанников томских вузов можно встретить в различных краях и областях страны. Учителя, врачи, инженеры—геологи, физики, химики, электрики, транспортники — они работают на благо любимой Родины, отдают ей свои знания, полученные в высшей школе. В письмах и при встречах они с благодарностью вспоминают Томск — город, где проходили незабываемые студенческие годы.

Тысячи молодых специалистов дал Родине Томск за период от XVIII до XIX съезда нашей партии.

Придавая большое значение Томску, как одному из крупных научных центров страны, партия и правительство ассигновали огромные средства на укрепление и развитие его высших учебных заведений.

Томский государственный университет имени В. В. Куйбышева в 1939 году готовил кадры на факультетах: физико-математическом, биологическом, химическом, геолого-почвенном и географическом с общим контингентом обучающихся 1.664 человека. В тот год было выпущено 190 молодых специалистов.

В университете были созданы новые факультеты: историко-филологический и юридический. В 1948 году физико-математический факультет был разделен на два самостоятельных: физический и механо-математический.

Ныне университет готовит высококвалифицированные кадры по 42 специальностям. В этом году в нем обучается 2.452 студента. Это значительно больше, чем он выпустил специалистов за 30 лет своего дореволюционного существования. Весной этого года выпущено 389 молодых специалистов — в два раза больше по сравнению с 1939 годом.

Тысячи инженеров выпустил за период от XVIII съезда партии Томский ордена Трудового Красного Знамени политехнический институт имени С. М. Кирова. В послевоенные годы он все больше увеличивал выпуск высококвалифицированных инженерных кадров для различных отраслей промышленности. С 1944 года по 1951 год число студентов увеличилось в пять с половиной раз. Если в 1939 году институт готовил кадры по 21 специальности и выпустил 460 инженеров, то в этом году он готовит кадры по 31 специальности и дал промышленности 981 инженера. В 1939 году в институте училось 2.339 студентов, а в этом году учится 6.221.

Созданы новые факультеты, такие, как радиотехнический, обогащения и брикетирования углей, технологии цемента, гидротехнического строительства, электромеханический и другие, а также высшие инженерные курсы угольной промышленности.

2.021 специалиста подготовил Томский электромеханический институт инженеров железнодорожного транспорта за период от XVIII съезда партии. Если в 1939 году выпуск составлял 136 человек, то в 1951—1952 учебном году передано транспорту 392 инженера.

4.499 врачей дал Родине Томский медицинский институт имени В. М. Молотова. В 1939 году было выпущено 226 врачей, а в этом году—414. В 1939 году институт готовил кадры по двум специальностям, а в этом году — по пяти.

Тысячи учителей подготовил Томский педагогический институт.

В вузах Томска повысилось качество подготовки молодых специалистов. Университет и институты располагают хорошей учебной базой, высококвалифицированными кадрами профессорско-преподавательского состава. За эти годы вузы Томска получили новые лаборатории, специальные кабинеты, современное оборудование. Для студентов и научных работников имеются прекрасные библиотеки. Книжный фонд научной библиотеки университета составляет свыше двух миллионов экземпляров. Более 400.000 книг имеет библиотека политехнического института.

Многие миллионы рублей ассигнованы государством на строительство Томского политехнического института. Строятся новые, просторные учебные корпуса, многоэтажные здания под общежития студентов. Несколько таких общежитий уже построено. Это — красивые, благоустроенные здания. Просторные, светлые комнаты рассчитаны на двух — четырех студентов. Каждая комната хорошо меблирована. Имеются комнаты отдыха, помещения для коммунально-бытового обслуживания.

В Томске в этом году открыт новый институт — инженеров по строительству элеваторов. Он готовит инженеров широкого профиля по строительству промышленных, общественных и жилых зданий, а также различных инженерных сооружений. В нем обучается нынче 150 человек.

В городе широкая сеть специальных средних учебных заведений: 15 техникумов и девять специализированных училищ и школ. Они подготовили Родине тысячи молодых специалистов: строителей, техников-механиков по горному машиностроению, техников-электромехаников, геологов-разведчиков, дорожных строителей, техников по обработке металлов резанием, инструментальному производству, ремонту металлорежущих станков, техников железнодорожного транспорта, техников лесной промышленности, топографов и геодезистов, землеустроителей, гидромелиораторов, техников-механизаторов сельского хозяйства, бухгалтеров, библиотечных работников и многих других специалистов.

Число учащихся в школах Томска превысило 20.000 человек.

Большую роль в подготовке рабочих кадров для промышленных предприятий сыграли учебные заведения трудовых резервов, созданные в 1940 году по инициативе товарища Сталина.

До сентября 1940 года в Томске было две школы фабрично-заводского обучения: связи — с контингентом учащихся 200 человек и речного флота — 150 человек.

Сейчас имеется трехгодичное ремесленное училище, 5 двухгодичных ремесленных училищ, пять школ ФЗО. Ремесленные училища подготавливают молодых рабочих по 23 профессиям, в том числе токарей по металлу, слесарей различных специальностей, электромонтеров, связистов, машинистов, котельщиков, литейщиков, наладчиков автоматов и полуавтоматов и т. д. Школы ФЗО подготавливают молодых рабочих по 11 профессиям.

Только за годы послевоенной сталинской пятилетки учебные заведения трудовых резервов Томска подготовили и направили в промышленные предприятия 8.561 молодого рабочего.

Многотысячный отряд интеллигенции Томска с огромным патриотическим воодушевлением встретил проект директив XIX съезда партии. Задача, поставленная проектом директив в области подготовки кадров,—увеличить за пятилетие выпуск специалистов всех родов из высших и средних специальных учебных заведений, примерно, на 30—35 процентов вдохновляет преподавателей на новые успехи в подготовке молодых специалистов.

Коллективы вузов Томска горячо встретили задачу, поставленную проектом директив XIX съезда партии, — увеличить выпуск специалистов из высших учебных заведений для важнейших отраслей промышленности, строительства и сельского хозяйства в 1955 году по сравнению с 1950 годом, примерно, в 2 раза.

В новой пятилетке еще более возрастет значение Томска, как мощной кузницы кадров, крупного научного центра Сибири.

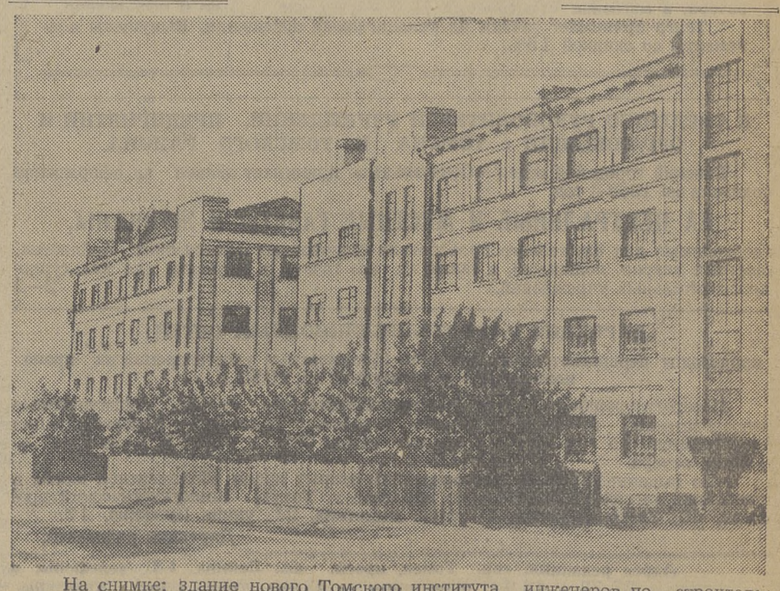

На снимке: здание нового Томского института инженеров по строительству элеваторов.

Фото Ф. Хитриневича.

Электронная библиотека (репозиторий) Томского государственного университета
http://vital.lib.tsu.ru

В честь XIX съезда ВКП(б)

ЧЕХОСЛОВАКИЯ

ПРАГА, 1 октября. (ТАСС). Чехословацкие газеты продолжают печатать материалы о выполнении коллективами предприятий и строек страны обязательств в честь XIX съезда ВКП(б).

Газета «Свободне слово» сообщает о выполнении обязательств в честь съезда большевистской партии строителями гидроэлектростанции на реке Орава. В сентябре месяце они уложили 12 тыс. кубометров бетона вместо 10.500 куб. м., как было предусмотрено планом.

По сообщению газеты «Руде право», рабочие Пражского кирпичного завода, изготовляющего особый кирпич для постройки фабричных труб, брали обязательства ко дню открытия XIX съезда ВКП(б) дать 45 тыс. штук специального кирпича. Свое обязательство рабочие успешно выполняют.

ВЕНГРИЯ

БУДАПЕШТ, 1 октября. (ТАСС). На промышленных предприятиях Венгрии широко развернулось трудовое социалистическое соревнование в честь XIX съезда ВКП(б). Коллективы многих предприятий уже рапортуют о выполнении взятых ими обязательств.

Котельщики машиностроительного завода имени 4 апреля в честь XIX съезда ВКП(б) досрочно закончили изготовление пароходного котла.

Трудящиеся цеха № 3 завода приборов связи имени Белоянниса взяли на себя обязательство—в честь XIX съезда ВКП(б) выпустить к 1 октября 10 тыс. телефонных трубок. Коллектив цеха выполнил свое обязательство. Трудящиеся цеха № 16 того же завода к 30 сентября дали сверх плана 5 комплектов оборудования для центральных автоматических телефонных станций.

БОЛГАРИЯ

СОФИЯ, 1 октября. (ТАСС). Строители металлургического завода имени В. И. Ленина в предсъездовские дни развернули соревнование за досрочный ввод в эксплуатацию ряда объектов.

Лучшая на строительстве бригада вибробетонщиков, возглавляемая Стефаном Недялковым, выполняя ежелневно производственное задание на 200 и больше процентов, еще 16 сентября завершила сентябрьский план. В ознаменование съезда великой партии Ленина—Сталина коллектив бригады обязался добиться в октябре еще лучших результатов.

Новыми производственными достижениями отмечают XIX съезд большевистской партии текстильщики Габрово, Софии, Сливена и других городов. Коллектив софийской фабрики «Славянка» дал в сентябре на 15 проц. больше шерстяных тканей, чем было предусмотрено по плану.

РУМЫНИЯ

БУХАРЕСТ, 1 октября. (ТАСС). Миллионы трудящихся крестьян Румынии встречают XIX съезд ВКП(б) борьбой за своевременное и на высоком агротехническом уровне завершение пахоты, сева озимых культур и других осенних полевых работ.

В Ясской области на несколько дней раньше срока завершили сев озимой пшеницы члены коллективных хозяйств сел Мунчелул, Дебсу, Могонешть, Могошешть, Кристешь и других. Значительно повысили темпы и качество полевых работ члены многих сельских коллективных хозяйств Бырладской области.

На трудовую вахту в честь XIX съезда ВКП(б) стали тысячи механизаторов сельского хозяйства.

Чехословацкая печать о 14-й годовщине выхода в свет „Краткого курса истории ВКП(б)“

ПРАГА, 1 октября. (ТАСС). Чехословацкая печать широко отмечает сегодня 14-ю годовщину со дня выхода в свет «Краткого курса истории ВКП(б)». В статье, озаглавленной «Книга, ведущая нас к победе», газета «Руде право» пишет: «Краткий курс истории ВКП(б)» стал мощным идейным оружием международного революционного пролетариата».

Для нашей страны, так же как и для других стран народной демократии, пишет газета, это произведение товарища Сталина имеет особенно важное значение, ибо для нашего народа социализм уже не является отдаленной целью. Задача построения социализма в Чехословакии стоит на повестке дня. Мудрые указания большевистской партии в период строительства социализма в СССР, богатейший опыт советского народа, вынесенный из этого строительства, — это наш лучший помощник.

«Краткий курс истории ВКП(б)», пишет газета в заключение, стал у нас подлинно настольной книгой каждого коммуниста, каждого трудящегося.

Деятельность Общества китайско-советской дружбы

ПЕКИН, 30 сентября. (ТАСС). В статье, озаглавленной «Крепить китайско-советскую дружбу, усиливать изучение передового советского опыта», опубликованной сегодня в газете «Женьминжибао», генеральный секретарь Общества китайско-советской дружбы Цянь Цзюньжуй пишет, что Общество стало одной из крупнейших массовых организаций в Китае, насчитывающей в настоящее время около 39 млн. членов.

Члены Общества, отделения которого имеются во всех уголках страны, за три года проделали огромную работу по укреплению братской дружбы между народами Китайской народной республики и Советского Союза, глубокому и всестороннему изучению передового советского опыта в области промышленности, транспорта, сельского хозяйства и в других областях.

Австрийская печать о нотах Советского правительства правительствам США, Великобритании и Франции по вопросу о государственном договоре с Австрией

ВЕНА, 30 сентября. (ТАСС). Венские газеты уделяют большое внимание ответным нотам Советского правительства правительствам США, Великобритании и Франции по вопросу о государственном договоре с Австрией.

Газета «Эстеррейхише фольксштимме» публикует на первой странице полный текст нот под заголовком «Советское правительство готово заключить государственный договор, но не «сокращенный договор».

«Советское правительство, — пишет газета, — отклоняет «сокращенный договор», противоречащий принципам Московской декларации о восстановлении свободной, демократической и независимой Австрии. Тем самым Советское правительство оказывает неоценимую услугу австрийскому народу».

Газета «Дер абенд» подробно излагает содержание нот под заголовком: «Советский Союз выступает за независимость Австрии».

Газета «Тагблатт ам Монтаг» под заголовком «Москва настаивает на заключении государственного договора» публикует полный текст советской ноты. В комментариях газета пишет: «Новая советская нота внесла полную ясность: Советское правительство настаивает на заключении государственного договора, однако этому препятствуют западные державы и правительство Фигля-Шерфа, не желающие заключать и признавать государственный договор».

Празднование в Пекине 3-й годовщины образования Китайской Народной Республики

ПЕКИН, 1 октября. (ТАСС). Сегодня в день третьей годовщины провозглашения Китайской Народной Республики Пекин выглядит особенно торжественно и празднично. Центральная площадь столицы — Тяньаньмын утопает в море знамен и транспарантов. На огромных транспарантах написаны лозунги: «Да здравствует Китайская Народная Республика!», «Да здравствует единство народов всего мира!», «Да здравствует Мао Цзе-дун!», «Да здравствует коммунистическая партия Китая!».

На площади стройными шеренгами выстроились войска Народно-освободительной армии, части народного ополчения и сводный военный оркестр. На центральной и боковых трибунах находятся члены Центрального народного правительства, ЦК Коммунистической партии Китая и Государственного административного совета, министры, руководители демократических партий и общественных организаций, члены Монгольской правительственной делегации, делегаты из Австралии, Бирмы, Вьетнама, Гватемалы, Индии, Индонезии, Канады, Кореи, Малайи, Мексики, Монгольской народной республики, Пакистана, Советского Союза, США, Филиппин, Японии и других стран, прибывшие на Конгресс сторонников мира стран Азии и Тихого океана, представители Всемирного Совета Мира, Всемирной федерации профсоюзов, Международной демократической федерации женщин, Международного союза студентов, Международной ассоциации юристов-демократов, иностранные гости и члены дипломатического корпуса.

На трибунах — передовики промышленности, сельского хозяйства, строители гидротехнических сооружений, ученые, писатели, артисты и представители национальных меньшинств Китая, в том числе делегации далай-ламы и панчен-ламы, прибывшие на торжества из Тибета.

10 часов утра. Под долго не смолкающие овации на центральную трибуну поднимается вождь китайского народа, председатель Центрального народного правительства Мао Цзе-дун, его заместители, премьер Государственного административного совета Чжоу Энь-лай, члены Центрального народного правительства и Политбюро ЦК Коммунистической партии Китая, а также глава Монгольской правительственной делегации премьер-министр Монгольской народной республики Ю. Цеденбал.

Генеральный секретарь Центрального народного правительственного совета Линь Бо-цзю объявляет праздник в честь 3-й годовщины провозглашения Китайской Народной Республики открытым. В наступившей тишине торжественно звучит национальный гимн Китайской Народной Республики, сопровождаемый мощным артиллерийским салютом.

Прогремел последний залп салюта. Из западных ворот бывшего зимнего дворца на автомашине выезжает принимающий парад главнокомандующий Народно-освободительной армией генерал Чжу Дэ. На середине площади его встречает командующий парадом генерал Не Жун-чжэнь. Приняв рапорт, Чжу Дэ объезжает войска, здоровается с бойцами и поздравляет их с праздником. Поднявшись на трибуну, Чжу Дэ оглашает приказ по войскам Народно-освободительной армии.

Затем началось прохождение войск.

Военный парад показал мощь Народно-освободительной армии, зорко стоящей на страже завоеваний китайского народа, который строит свое светлое и счастливое будущее.

После военного парада началось праздничное шествие трудящихся столицы. Его открыла колонна знаменосцев. Впереди высоко реет большое пятизвездное знамя Китайской Народной Республики, за которым пионеры несут герб республики и транспарант со словами «Слава национальному празднику!». Высоко над колонной — портреты Сунь Ят-сена, председателя Центрального народного правительства Мао Цзе-дуна, премьера Государственного административного совета Чжоу Энь-лая, секретаря ЦК Китайской коммунистической партии Китая Лю Шао-ци, заместителя председателя Центрального народного правительства Чжу Дэ, портреты Маркса, Энгельса, гениев социалистической революции Ленина и Сталина, а также портреты руководителей братских коммунистических и рабочих партий.

Всего в демонстрации приняло участие 500 тысяч человек.

Вечером на площади Тяньаньмын состоялись массовые народные гулянья. В честь великого всенародного праздника прогремели залпы торжественного салюта.

Прием у Мао Цзе-дуна по случаю 3-й годовщины Китайской Народной Республики

ПЕКИН, 30 сентября. (ТАСС). Сегодня в бывшем императорском дворце председатель Центрального народного правительства Мао Цзе-дун устроил большой торжественный прием по случаю 3-й годовщины Китайской Народной Республики.

На приеме присутствовали члены Центрального народного правительственного совета, Государственного Административного совета, члены ЦК Компартии Китая, министры, руководители демократических партий и общественных организаций, представители Народно-освободительной армии, передовики промышленности и сельского хозяйства, а также глава Монгольской правительственной делегации Ю. Цеденбал, дипломатический корпус, иностранные делегации, прибывшие на торжества в Пекин, делегаты Конгресса сторонников мира стран Азии и Тихого океана и представители китайской и иностранной печати.

С краткой приветственной речью к собравшимся обратился встреченный бурной овацией председатель Мао Цзе-дун.

Выступление Мао Цзе-дуна на приеме по случаю третьей годовщины Китайской Народной Республики

ПЕКИН, 1 октября. (ТАСС). Агентство Синьхуа передает:

На состоявшемся вчера в Пекине приеме по случаю третьей годовщины Китайской Народной Республики с краткой приветственной речью к собравшимся обратился председатель Центрального народного правительства Китайской Народной Республики Мао Цзе-дун.

Дорогие друзья, сказал Мао Цзе-дун, наступила третья годовщина основания великой Китайской Народной Республики! За истекший год мы проделали большую работу в деле повышения благосостояния народа, в деле защиты всеобщего мира. Я надеюсь, что в предстоящем году мы сможем сделать еще больше.

Да здравствует Китайская Народная Республика! Да здравствует великое единство всех национальностей Китая и китайцев, живущих за рубежом! Да здравствует китайская Народно-освободительная армия и трудящиеся Китая! Да здравствует китайско-советская дружба и единство! Да здравствует китайско-монгольская дружба и единство! Да здравствует дружба и единство между Китаем и странами новой демократии! Да здравствует дружба и единство всех народов Азии! Желаю успеха Конгрессу сторонников мира стран Азии и Тихого океана! Да здравствует дружба и единство народов всего мира!

В заключение Мао Цзе-дун провозгласил тост за здоровье всех присутствовавших на банкете.

На заседании Подготовительного комитета по созыву Конгресса сторонников мира стран Азии и Тихого океана

ПЕКИН, 30 сентября. (ТАСС). По сообщению агентства Синьхуа, состоялось заседание Подготовительного комитета по созыву Конгресса сторонников мира стран Азии и Тихого океана.

В заседании участвовали члены Подготовительного комитета, руководители делегаций от 29 стран Азии и Тихого океана, а также специально приглашенные представители от Всемирного Совета Мира, Всемирной федерации профсоюзов (ВФП), бюро связи ВФП для стран Азии и Океании, Международной демократической федерации женщин (МДФЖ), Международной ассоциации юристов-демократов и Международного союза студентов.

Участники заседания заслушали доклад генерального секретаря Подготовительного комитета Лю Нин-и о подготовке к Конгрессу. Лю Нин-и сообщил, что большинство делегатов на Конгресс от различных стран, а также специально приглашенные представители и наблюдатели уже прибыли в Пекин и что другие делегаты прибывают.

На заседании Подготовительного комитета единогласно было принято решение об открытии Конгресса 2 октября 1952 года.

После обсуждения заседание единодушно приняло проект повестки дня Конгресса.

Прежде чем приступить к докладу о подготовке к Конгрессу, генеральный секретарь Лю Нин-и объявил о прибытии в Пекин японских делегатов, успешно преодолевших многочисленные трудности и различные препятствия, поставленные на их пути японским правительством Иосида. Все присутствовавшие на заседании встали и приветствовали аплодисментами японских делегатов, когда последние входили в зал.

Лю Нин-и обратился с приветствием к японским делегатам. Канемон Накамура, представитель руководителя японской делегации Дзиициро Мацумото, сделал заявление, выразив решимость японского народа бороться вместе с народами других стран за общее дело предотвращения войны, в защиту мира.

События в Корее

СООБЩЕНИЕ ГЛАВНОГО КОМАНДОВАНИЯ НАРОДНОЙ АРМИИ

ПХЕНЬЯН, 1 октября. (ТАСС). Главное командование Народной армии Корейской народно-демократической республики сообщило сегодня, что за истекший день соединения Народной армии совместно с частями китайских народных добровольцев вели на всех участках фронтов бои местного значения.

Сегодня зенитные части Народной армии и стрелки — охотники за вражескими самолетами сбили 2 и повредили 5 самолетов противника.

Новое преступление американской военщины в Корее

Массовое убийство военнопленных на острове Чечжудо

ЛОНДОН, 1 октября. (ТАСС). Как явствует из сообщения корреспондента агентства Рейтер из Токио, сегодня военнопленные китайские народные добровольцы на острове Чечжудо устроили демонстрацию в честь третьей годовщины провозглашения Китайской Народной Республики. Для подавления демонстрации американская администрация бросила войска, в результате чего было убито 45 военнопленных и ранено 120.

Агентство Синьхуа о налетах американской авиации на Северо-Восточный Китай

ПЕКИН, 30 сентября. (ТАСС). Корреспондент агентства Синьхуа сообщил вчера из Мукдена:

За последние две недели участились случаи вторжения американских самолетов в воздушные границы Северо-Восточного Китая и имел место пулеметный обстрел с самолетов деревни Датункоу (в уезде Аньдун).

С 12 по 26 сентября в общей сложности 1.040 американских самолетов 167 раз нарушали воздушную границу Китая и углублялись до городов Беньсиху, Фушунь, а также производили полеты над населенными пунктами провинции Ляодун — Аньдуном, Куаньдянем, Фынчэном, Сюянем, Чжуанхэ, Дзианем, Линьцзяном, Синьпином, Чанбаем и населенными пунктами провинции Гирин—Хуэйчунем и Хэлуном.

8 американских самолетов, которые приняли участие в налете на Северо-Восточный Китай 21 сентября, обстреляли деревню Датункоу уезда Аньдун провинции Ляодун.

Налеты американских воздушных пиратов на Северо-Восточный Китай вызывают огромное возмущение китайской общественности.

На межзональном шахматном турнире

СТОКГОЛЬМ, 1 октября. (ТАСС). Сегодня доигрывались отложенные партии.

Гроссмейстер Котов четкой игрой реализовал свое позиционное преимущество в партии с аргентинским гроссмейстером Пильником и добился победы на 73 ходу.

Гроссмейстер Геллер легко выиграл у Вейда (Н. Зеландия). Гроссмейстер Штальберг (Швеция) записал плохой ход в отложенной вчера партии против Санчеса (Колумбия) и сегодня сдался без игры. Это первое поражение шведского гроссмейстера в турнире.

Вайтонис (Канада) выиграл у Барца (Венгрия).

Вничью закончились встречи Санчес—Барца, Матанович (Югославия) — Петросян (СССР) и Сабо (Венгрия) — Авербах (СССР).

Доигрывание неоконченных партий продолжается.

*

СТОКГОЛЬМ, 1 октября. (ТАСС). Сегодня при доигрывании вничью закончились партии Вейд (Н. Зеландия) — Сабо (Венгрия) и Пильник (Аргентина) — Тайманов (СССР).

Десятым туром закончилась первая половина турнира. Положение участников таково: Котов (СССР) — 8½ из 9, Петросян (СССР) и Штальберг (Швеция) — по 7 из 10, Геллер (СССР) и Тайманов (СССР)— по 6½ из 9, Сабо (Венгрия)—6 из 9, Барца (Венгрия) и Глигорич (Югославия) — 5 из 9, Авербах (СССР), Санчес (Колумбия) и Пахман (Чехословакия) — по 5 из 10, Матанович (Югославия), Пильник (Аргентина) и Унцикер (Западная Германия) — по 4½ из 10, Штольц (Швеция) и Элисказес (Аргентина) — по 4 из 9, Стейнер (США)—3½ из 9, Вейд (Новая Зеландия) — 3½ из 10, Вайтонис (Канада)—2 из 9, Голомбек (Англия)—2 из 10, Принс (Голландия)—1 из 10.

Завтра состоится 11-й тур.

Заместитель редактора А. Н. НОВОСЕЛОВ.

ТОМСКИЙ ОБЛАСТНОЙ ДРАМАТИЧЕСКИЙ ТЕАТР
ИМЕНИ В. П. ЧКАЛОВА

Пятница **3 октября**

М. Горький

„ВАРВАРЫ“

(пьеса в 4-х актах)

Режиссер спектакля — заслуженный артист Казахской ССР **А. А. Резинин**, художник **М. И. Янковский.**

Центральная касса театра открыта с 12 до 4 час. дня и с 5 до 9 час. вечера. Касса в магазине «Главунивермаг» — с 11 час. дня до 6 ч. вечера, в магазине «Гастроном» № 1— с 11 час. дня до 6 час. вечера.

Театр принимает заявки на коллективные посещения. Выпущены абонементы со скидкой 15%.

К СВЕДЕНИЮ РУКОВОДИТЕЛЕЙ УЧРЕЖДЕНИЙ, ПРЕДПРИЯТИЙ И ОРГАНИЗАЦИЙ г. ТОМСКА И ТОМСКОГО РАЙОНА.

Томский городской отдел «Союзпечати» принимает заявки на оформление подписки на 1953-й год

НА ЦЕНТРАЛЬНЫЕ И МЕСТНЫЕ ГАЗЕТЫ И ЖУРНАЛЫ,

необходимые для служебного пользования (справочных технических библиотек, газетных витрин, подшивок), а также на все газеты и журналы для культурно-просветительных учреждений. 2—2

ДИРЕКЦИЯ РАДИОТРАНСЛЯЦИОННЫХ СЕТЕЙ

производит перерегистрацию и обмен абонементных удостоверений на право пользования радиоточками на 1953 г.

Перерегистрации подлежат радиотрансляционные точки, оплачиваемые непосредственно в кассе Томского городского радиоузла. Перерегистрация производится по адресу: проспект имени Фрунзе, 22, с 9 часов утра до 8 часов вечера.

По выданным новым удостоверениям открыт прием абонементной платы в приписных кассах облкомбанка по адресам: г. Томск, Коммунистический проспект, 40, Загорная улица, 1, улица Никитина, 21, улица Пушкина, 17.

Дирекция радиосети.

КИНО

Кинотеатр имени М. Горького. 3 октября — новый цветной художественный фильм **«Навстречу жизни»**. Начало сеансов в 10, 11-45, 1-25, 3-05, 4-45, 6-25, 8-05, 9-45 вечера.

Кинофестиваль. Начало в 11 час. вечера. Кинофильм **«Ленин в 1918 году»**. Принимаются заявки на коллективные посещения.

Кинотеатр имени И. Черных. Большой зал. 3, 4, 5 октября — новый цветной художественный фильм **«Навстречу жизни»**. Начало сеансов в 11, 1, 3, 5, 7, 9, 11 час. вечера. Малый зал. Художественный фильм **«Кутузов»**. Начало сеансов в 11-25, 1-35, 3-45, 5-50, 8 час. вечера. **Кинофестиваль.** Начало в 10 час. вечера. Кинофильм **«Яков Свердлов»**. Принимаются заявки на коллективные посещения.

Дом офицеров. 3 октября — новый художественный кинофильм **«Пахтаой»**. Начало сеансов в 6, 8, 10 час. вечера. Касса — с 4 часов дня.

ЦИРК

3 октября. Прощальные гастроли укротителя львов **Всеволода Денисова.** Большое представление в 3-х отделениях. Начало в 8 час. 30 мин. вечера.

Горзеленхоз
имеет в продаже
в большом ассортименте
КОМНАТНЫЕ ЦВЕТЫ

Обращаться: г. Томск, Советская улица, 46, тел. 44-36.

Требуйте во всех аптеках г. Томска
МИНЕРАЛЬНЫЕ ВОДЫ

«ИЖЕВСКАЯ» минеральная вода является активным мочегонным средством, увеличивает выделение из организма продуктов обмена веществ. «Ижевская» вода рекомендуется при:

хронических катарах желудка с пониженной кислотностью, при атонии кишек, желчно-каменной болезни, при хронических воспалениях почечных лоханок, камнях в почках, при хронических циститах и др. заболеваниях.

«АРЗНИ». Эта минеральная вода рекомендуется центральным институтом курортологии Министерства здравоохранения СССР при язвах желудка и двенадцатиперстной кишки воспалении желчного пузыря, гепатитах и желчно-каменной болезни хроническом воспалении почечных лоханок и мочевого пузыря, диабете, мочекислом диатезе и др. заболеваниях.

ФИЛИАЛУ НАУЧНО-ИССЛЕДОВАТЕЛЬСКОГО ИНСТИТУТА МИНИСТЕРСТВА ЭЛЕКТРОПРОМЫШЛЕННОСТИ

требуются:
ведущие конструкторы,
старшие инженеры,
инженеры,
старшие техники,
техники, копировщик.

Обращаться: г. Томск, проспект им. Кирова, 51, отдел кадров, с 2 до 4 час. дня. 2—2

Механическая прачечная треста коммунально-бытового обслуживания принимает в обработку белье в неограниченном количестве от организаций и граждан.

Срок исполнения заказов — 6 дней. Белье принимается на пунктах: а) при бане № 1 с 12 час. дня до 8 час. вечера ежедневно, кроме понедельников; б) на Советской улице № 22, в те же часы и дни; в) на Коммунистическом проспекте № 10, с 9 час. утра до 5 час. вечера ежедневно, кроме воскресений.

Прием белья от организаций производится в механической прачечной по адресу: Больничная улица, 6, с 8 час. утра до 5 час. вечера ежедневно, кроме воскресений, тел. 32-16. 2—1

ТРЕБУЮТСЯ:

инженеры-строители, техники-строители, заведующий складом, мастер по деревообработке, строительные рабочие всех специальностей, разнорабочие. Нуждающимся предоставляется жилплощадь. Обращаться: г. Томск, просп. им. Тимирязева, 30, отдел кадров электромеханического завода им. Вахрушева; 5—3

электромонтеры, начальник складского хозяйства. Обращаться: г. Томск, Большая Подгорная улица, 91, химфармзавод, тел. 32-80; 3—1

грузчики на постоянную работу. Обращаться: г. Томск, Советская улица, 47, типография № 1 Полиграфиздата; 2—1

Гр-н Гудимов Михаил Михайлович, проживающий в г. Томске, Песочная улица, 5, кв 2, возбуждает дело о расторжении брака с гр-кой Гудимовой Нинелью Алексеевной, проживающей в г. Томске, улица Дзержинского, 47, кв. 8. Дело слушается в народном суде 1-го участка Кировского района г. Томска.

Коллектив рабочих, инженерно-технических работников и служащих, дирекция, партийное бюро, завком и комитет ВЛКСМ Томского ордена Трудового Красного Знамени завода режущих инструментов с глубоким прискорбием извещают о смерти мастера завода, председателя цехового комитета, члена ВКП(б)

СЫТОВА
Николая Алексеевича

и выражают соболезнование семье покойного.

Ректорат и общественные организации Томского государственного университета имени В. В. Куйбышева выражают глубокое соболезнование доценту Надежде Николаевне Карташевой по поводу преждевременной смерти ее мужа, доцента

НУВАРЬЕВА
Валентина Спиридоновича.

Адрес редакции: гор. Томск, просп. им. Ленина, 13, телефоны: для справок (круглые сутки) — 42-42, редактора — 37-37, зам. редактора — 37-70, ответ. секретаря — 31-19, секретариата — 42-40, отделов: партийной жизни — 37-77 и 42-44, пропаганды — 47-45, вузов, школ и культуры — 37-33, сельского хозяйства — 37-39, промышленного — 37-75, отдела писем — 37-38 и 31-47, отдела информации — 42-46, зам. зав. издательством — 42-44, бухгалтерии и отдела объявлений — 37-36, стенографистки — 33-94, директора типографии — 37-72.

К304157 г. Томск, типография № 2 Полиграфиздата. Тираж 55.000 экз. Заказ № 3278