Пролетарии всех стран, соединяйтесь!

КРАСНОЕ ЗНАМЯ

ОРГАН ТОМСКОГО ОБКОМА И ГОРКОМА КОММУНИСТИЧЕСКОЙ ПАРТИИ СОВЕТСКОГО СОЮЗА, ОБЛАСТНОГО И ГОРОДСКОГО СОВЕТОВ ДЕПУТАТОВ ТРУДЯЩИХСЯ

№ 6 (9087) | Пятница, 9 января 1953 года. | Цена 20 коп.

Успешно провести экзаменационную сессию

Победа социализма в нашей стране вызвала невиданный расцвет творческих сил народа, привела к быстрому подъему культуры и науки. Ярким проявлением этого расцвета является неуклонное развитие и процветание советской высшей школы. В нашей стране из года в год открываются новые университеты и институты, расширяются, обогащаясь новыми кафедрами и факультетами, существующие вузы. В городе Томске, например, в этом учебном году создан новый институт инженеров по строительству элеваторов.

Из года в год растет количество студентов. Число учащихся в высших учебных заведениях за период с 1940 по 1951 год увеличилось на 67 процентов. Только в 1952 году высшие учебные заведения выпустили 221 тысячу специалистов для разных отраслей народного хозяйства и вновь приняли 375 тысяч человек.

Коммунистическая партия и советское правительство, заботясь о подготовке кадров, создают все условия для овладения наукой. «Что касается молодежи, — говорит товарищ Сталин, — ей открыты все дороги и она может у нас свободно совершенствоваться».

Директивы XIX съезда партии по пятому пятилетнему плану развития СССР ставят перед советской высшей школой задачу совершенствовать подготовку молодых специалистов в соответствии с новыми задачами коммунистического строительства. Задачи коммунистического строительства требуют от высшей школы подготовки специалистов, обладающих широким научным образованием. Стране нужны специалисты, воспитанные в духе творческой активности и инициативы, умеющие видеть новое, прогрессивное и бороться за его внедрение в производство, в науку. Страна требует от высшей школы специалистов, овладевших марксистско-ленинской теорией, беззаветно преданных делу партии Ленина — Сталина, готовых отдать все силы для достижения великой цели — коммунизма.

Экзаменационная сессия, которая началась в вузах страны, является проверкой того, как советская высшая школа справляется с задачей подготовки высококвалифицированных специалистов.

Зимняя экзаменационная сессия — ответственный период в жизни каждого вуза. Она подводит итог работе высшего учебного заведения за первую половину учебного года. Партийные, профсоюзные, комсомольские организации высших учебных заведений обязаны всемерно помогать руководителям вузов, преподавательским коллективам в лучшей организации экзаменов.

Интересы дела требуют, чтобы экзамены проходили организованно, в спокойной, деловой обстановке.

Нужно обеспечить высокую организованность всей многообразной работы, связанной с экзаменами, создать на экзаменах деловую обстановку, дающую возможность каждому студенту наиболее полно и всесторонне проявить свои знания, свое умение творчески воспринимать теоретические положения. Это — задача руководителей вузов, факультетов, кафедр, всего профессорско-преподавательского и административно-технического состава учебного заведения, всей вузовской общественности.

Допуск студентов к экзаменационной сессии и ход экзаменов должны быть полностью выдержаны в соответствии с «Положением о курсовых экзаменах и зачетах в высших учебных заведениях». Не должно допускаться нарушений правил этого «Положения».

Экзаменаторам должны быть одинаково чужды как мелочная придирчивость к студентам, так и недопустимый либерализм в оценке их знаний.

Учебная программа является тем государственным документом, по которому надлежит определять объем требований к знаниям студента. В ходе всей экзаменационной сессии необходимо осуществлять наблюдение и контроль над методикой приема экзаменов, особенно молодыми преподавателями, и на ходу исправлять выявленные недостатки.

В дни экзаменационной сессии особенно недопустимы факты нарушений трудовой и учебной дисциплины. Строгая дисциплина, высокая организованность всего коллектива учебного заведения обеспечат наилучшие результаты сессии.

В эти дни каждая студенческая группа должна на деле являться центром воспитательной работы. Об этом должны позаботиться партийные и комсомольские организации вузов.

Сдача экзаменов не есть личное дело студента. Это — акт большой государственной важности. К его исполнению каждый студент должен подойти со всей ответственностью, с высокой требовательностью к себе. Вся система воспитательной работы в вузе в эти дни должна быть направлена на обеспечение такого положения, чтобы в академических группах каждый студент ощущал товарищескую заботу, помощь и контроль со стороны всего коллектива. Нужно четко организовать самостоятельную работу студентов, их общественную работу и отдых.

В экзаменационные дни неизмеримо возрастает потребность студентов в консультациях. Необходимо так спланировать работу консультантов, так организовать рабочие места консультаций, чтобы каждый студент имел возможность получить необходимую помощь. Консультации должны расширять и углублять знания студентов.

Большое значение в ходе сессии имеет работа библиотек, учебных кабинетов, лабораторий. Их работа должна быть перестроена с учетом необходимости наиболее четкого и полного обслуживания экзаменующихся.

Деловую товарищескую помощь студенту нельзя подменять заседательской суетней. Надо беречь время, не отвлекать студентов от главного—экзаменов. Четкий распорядок и режим дня — залог успеха.

Надо навести образцовый порядок в студенческих общежитиях, создать благоприятную обстановку для занятий и отдыха. Нельзя мириться с фактами нарушений правил общежития, со всем тем, что может мешать успешному проведению экзаменационной сессии.

Первые дни экзаменов в вузах города Томска показывают хорошую академическую подготовку студентов. Большинство экзаменовавшихся студентов сдало экзамены на высокие оценки.

Пожелаем всему многотысячному студенческому коллективу нашей области завершить свою упорную и настойчивую учебу в первом семестре текущего учебного года успешной сдачей экзаменов.

В АКАДЕМИИ НАУК СССР

Научная сессия, посвященная произведению И. В. Сталина „Экономические проблемы социализма в СССР“

7 января в Москве открылась научная сессия, посвященная произведению товарища И. В. Сталина «Экономические проблемы социализма в СССР». Сессия созвана отделением экономики и права и Институтом экономики Академии наук СССР.

В конференц-зале отделения общественных наук Академии наук СССР собралось около 1.000 участников сессии. Среди них академики и члены-корреспонденты Академии наук СССР, научные работники.

Во вступительном слове директор Института экономики член-корреспондент Академии наук СССР К. В. Островитянов подчеркнул, что труд товарища И. В. Сталина «Экономические проблемы социализма в СССР» является величайшим вкладом в теорию марксизма-ленинизма.

Подвергнув критике свои прежние ошибки в области теории политической экономии социализма, оратор отметил, что Институт экономики, у ряда работников которого были субъективистские идеалистические взгляды, медленно перестраивает свою работу, не развернул настоящей критики и самокритики, не стал еще подлинным центром развития советской экономической мысли.

Тов. Островитянов отметил необходимость творческой разработки проблем, вытекающих из труда товарища И. В. Сталина, создания научных исследований по политической экономии социализма, по вопросам перехода от социализма к коммунизму, а также в области изучения проблем современного капитализма.

— Советские экономисты, — сказал оратор,—должны вооружить широкие кадры хозяйственников и миллионные массы строителей коммунизма в нашей стране, а также трудящихся зарубежных стран правильным пониманием законов экономического развития общества, руководствуясь гениальным трудом величайшего ученого современности товарища Сталина.

С докладом «Труд И. В. Сталина «Экономические проблемы социализма в СССР» — новый этап в развитии марксистско-ленинской политической экономии» выступил кандидат экономических наук Ф. В. Самсонов.

Академик В. С. Немчинов сделал доклад на тему: «И. В. Сталин об экономическом законе обязательного соответствия производственных отношений характеру производительных сил». (ТАСС).

ОТ ГОРОДСКОЙ ИЗБИРАТЕЛЬНОЙ КОМИССИИ

Томская городская избирательная комиссия по выборам в Томский городской Совет депутатов трудящихся помещается по адресу: г. Томск, горисполком (проспект им. Ленина, № 38, второй этаж, комната № 18, телефон № 33-00). Производит прием избирателей с 16 час. до 22 час.

Избирательная комиссия.

ПОДГОТОВКА К ВЫБОРАМ В МЕСТНЫЕ СОВЕТЫ

В агитпункте

Как только над городом спускаются сумерки, избиратели идут в агитпункт, находящийся в здании Колпашевского педагогического училища. С трех сторон, по расметенным дорожкам, ведущим к зданию, между красавец-сосен, пушистых кедров и елей идут жители улиц имени Шевченко, Шолохова, Тимирязева, Ямщенко, Ремесленной и других. У входа в здание ярким электрическим светом освещен плакат: «Добро пожаловать!».

В агитпункте светло, тепло и уютно. На стенах портреты В. И. Ленина и И. В. Сталина, лозунги и плакаты. На столах, покрытых красными скатертями, —свежие газеты и журналы, художественная литература. Красиво оборудована витрина политической литературы. Здесь материалы XIX съезда партии, гениальное произведение товарища Сталина «Экономические проблемы социализма в СССР», Конституции СССР и РСФСР, Положение о выборах в местные Советы депутатов трудящихся.

В агитпункте имеется стол справок, где ежедневно с 9 часов утра и до 10 часов вечера посменно дежурят агитаторы.

Работа в агитпункте идет планово, организованно. За выполнением плана строго следит заведующий агитпунктом тов. Сквордов. Для избирателей читаются лекции, доклады, устраиваются вечера художественной самодеятельности.

Недавно в агитпункт пришло более 200 избирателей, чтобы прослушать лекцию на тему «Задачи промышленности в пятой пятилетке». После лекции драматический коллектив подучилища дал большой концерт. На днях преподаватель географии тов. Жителева прочла для избирателей лекцию о великих стройках коммунизма.

Агитаторы на лесоучастке

На мастерском участке Агромо Парбигского лесопромхоза работает 6 агитаторов. Это — комсомольцы, лесозаготовители: электропильщики, маркировщики, возчики леса. Они проводят с рабочими лесоучастка беседы по материалам XIX съезда партии.

Как только был получен Указ Президиума Верховного Совета РСФСР о проведении выборов в местные Советы депутатов трудящихся, агитаторы широко ознакомили своих слушателей с этим документом. Сейчас они проводят беседы на тему «Советский избирательный закон—самый демократический в мире».

По нескольку бесед, посвященных XIX съезду партии и выборам в местные Советы, провели с доклад-докладчиками агитаторы тт. А. И. Колотовкина, Е. О. Ковзова, В. А. Костина.

Большая массово-политическая работа проводится в агитпункте. В нем имеется библиотека. Вечерами в агитпункте работают дежурные агитаторы. Здесь часто проводятся беседы, организуются вечера художественной самодеятельности.

Агитаторы участка, разъясняя материалы XIX съезда партии, мобилизуют рабочих на самоотверженный труд. Агитаторы сами дают высокие показатели в работе. Агитатор комсомолец Михаил Петров, работая электропильщиком, выполняет по полторы нормы.

Исторические решения XIX съезда партии и речь великого вождя народов И. В. Сталина на заключительном заседании съезда вызвали у всех рабочих стремление еще лучше трудиться на благо любимой Родины. План IV квартала лесозаготовок они выполнили досрочно.

Лесозаготовители берут на себя повышенные обязательства. Они готовятся ознаменовать день выборов в местные Советы депутатов трудящихся новыми успехами в труде.

Собрание избирателей

В агитпункте 36-го избирательного участка по выборам в областной Совет депутатов трудящихся (поселок Моряковка, Томского района) состоялось собрание избирателей. С докладом на тему «Что дала советская власть женщине» выступила заведующая библиотекой тов. Халфина.

После доклада в агитпункте состоялся концерт художественной самодеятельности.

Выдвижение кандидатов в состав участковых избирательных комиссий

В политехническом институте

На факультетах Томского политехнического института прошли собрания коллективов, партийных, комсомольских и профсоюзных организаций, посвященные выдвижению кандидатов в состав участковых избирательных комиссий.

Используя право, предоставленное 74-й статьей «Положения о выборах в краевые, областные, окружные, районные, городские, сельские и поселковые Советы депутатов трудящихся РСФСР», коллектив политехнического института выдвинул в состав участковых избирательных комиссий лучших своих представителей.

Среди выдвинутых в состав комиссий профессора тт. Кузьмин, Добровидов, доцент тов. Курин, аспирант тов. Огнев, заведующая библиотекой тов. Кузьмина, учебный мастер тов. Степанов, студенты тт. Почуев, Халтурин и много других.

Выступавшие на собраниях выражали уверенность в том, что выдвинутые в состав участковых избирательных комиссий с честью выполнят возложенные на них высокие обязанности.

На собрании в облпотребсоюзе

В Томском облпотребсоюзе состоялись профсоюзное собрание и общее собрание рабочих и служащих по выдвижению кандидатов в состав участковых избирательных комиссий.

Коллектив облпотребсоюза выдвинул в состав участковой избирательной комиссии по избирательному участку № 3 лучших своих товарищей, проявивших себя на общественной и производственной работе. Это тт. Г. Н. Миков, заместитель начальника заготуправления, А. Л. Бабинцева, юрист, М. А. Тестоедова, старший товаровед, А. В. Огородникова, главный бухгалтер.

В артели „Единение“

Организованно прошло собрание рабочих, работниц и служащих томской артели «Единение», посвященное выдвижению кандидатов в состав участковой избирательной комиссии.

Секретарь первичной партийной организации тов. Захарова предложила выдвинуть в состав комиссии 47-го избирательного участка тов. Хворощан Г. Г. — председателя правления артели. Собрание единодушно поддержало это предложение.

От комсомольской организации артели кандидатом в состав избирательной комиссии выдвинута лучшая стахановка пошивочного цеха Полина Фоминична Серебренникова.

Заслужили доверие коллектива

На собраниях партийной, профсоюзной и комсомольской организаций завода режущих инструментов выдвинуто 11 кандидатов в состав участковых избирательных комиссий.

Хорошая производственная работа и активное участие в общественной жизни — характерная черта всех выдвинутых.

В числе выдвинутых — мастер фрезерного участка цеха фрезеров В. П. Косихин. Он известен коллективу не только как хороший, чуткий и знающий свое дело руководитель, но и как активный рационализатор, чьи предложения ежегодно приносят заводу значительную экономию. В своей рационализаторской работе тов. Косихин часто объединяется с другими товарищами, это дает хорошие результаты. Участок тов. Косихина работает ритмично. Здесь хорошо развито социалистическое соревнование, многостаночное обслуживание.

Токарь И. И. Мармулов — один из старейших рабочих завода, дающий отличное качество продукции. В 1952 году он выполнил около двух годовых производственных норм. Фамилия тов. Мармулова одной из первых занесена в заводскую «Книгу почета».

Две годовых нормы выработки выполнил в 1952 году выдвинутый в состав участковой избирательной комиссии стахановец-токарь К. С. Воскресенский. В числе первых он начал работать на высоких скоростях резания и сейчас применяет скоростные режимы обработки всюду, где это позволяет технологический процесс. В своей работе тов. Воскресенский пользуется многими оригинальными приемами, внося в изготовление инструмента творческую инициативу. За долгие годы работы на заводе он обучил своему мастерству много учеников. Тов. Воскресенский охотно помогает товарищам по работе, пропагандирует применение высоких скоростей резания.

Молодая шлифовщица, активная общественница Вера Ушакова добилась устойчивого перевыполнения норм на каждом из станков, на которых ей приходится работать. Сейчас стахановка осваивает наиболее сложные виды шлифовальных работ, выполняя четвертую с начала пятилетки годовую норму выработки.

Лучших людей— в состав избирательных комиссий

КРИВОШЕИНО. (По телефону). В Кривошеинском районе проходит выдвижение кандидатов в состав участковых избирательных комиссий. Колхозники, рабочие и интеллигенция района выдвигают кандидатами в комиссии лучших своих представителей.

Учителя Кривошеинской семилетней школы выдвинули в избирательную комиссию учительницу тов. Литвинову. От коллектива Кривошеинской средней школы выдвинута молодая учительница тов. Крюкина, а от колхозников сельхозартели имени Вахитова — передовая колхозница тов. Якупова.

Кандидатами в состав участковой избирательной комиссии выдвинуты также лаборантка Кривошеинского пункта «Заготзерно» тов. Данилишина, бригадир полеводческой бригады колхоза «Ясный путь» тов. Храпов и другие.

Сельская избирательная комиссия приступила к работе

Большую работу по подготовке к выборам в местные Советы депутатов трудящихся проводит исполком Куяновского сельсовета, Пышкино-Троицкого района. Сейчас он готовится к составлению списков избирателей. Произведен тщательный учет избирателей. Большую помощь в этой работе исполкому оказали сельский актив и агитаторы. Учтены избиратели, которым в день выборов необходимо будет предоставить транспорт.

Исполком проверил состояние избирательных ящиков и кабин. Решено произвести ремонт кабин для Кульдорского избирательного участка.

На днях состоялось заседание сельской избирательной комиссии. Утвержден план работы и распределены обязанности между членами комиссии. Избирателям всех поселков Куяновского сельсовета сообщено о месте работы комиссии.

Хорошо оформлен агитпункт села Куяново. В нем организован стол справок и установлено дежурство агитаторов. Здесь избиратели получают ответы на все интересующие их вопросы.

А. ГУРСКИЙ,
секретарь Пышкино-Троицкого райисполкома.

РЕЙД ПРОВЕРКИ ЗИМОВКИ СКОТА

Быстрее устранить недостатки

Во многих колхозах Тегульдетского района в 1952 году поголовье общественного животноводства значительно возросло. Колхоз «Чулымец», например, выполнил план развития общественного животноводства. Правление этого колхоза проявляет хозяйскую заботу о животноводстве. Скот здесь содержится в хороших помещениях, за ним налажен хороший уход. Колхоз досрочно рассчитался с государством по поставкам мяса, шерсти и молока.

Неплохо организована зимовка скота в колхозе «Первое Мая». Правда, с осени здесь не все было благополучно. Корм расходовался бесхозяйственно, помещения не были утеплены. Правление колхоза и парторганизация своевременно устранили эти недостатки. Теперь на фермах имеется должный порядок. Помещения утеплены, организована бесперебойная доставка кормов на фермы, налажен строгий учет расходования кормов.

К сожалению, так дело обстоит далеко не во всех сельхозартелях. Ряд руководителей колхозов не учел ошибок прошлых лет, когда скот зимовал в холодных, неприспособленных помещениях, корма расходовались бесхозяйственно. В результате в колхозах имелись случаи падежа животных, многие из артелей не выполнили плана развития животноводства и повышения его продуктивности. Старые ошибки повторяются.

Как показала проверка, во многих колхозах и в эту зиму скот содержится крайне неудовлетворительно. Вот колхоз имени Молотова. Здесь 150 голов крупного рогатого скота поставлено в холодное и неблагоустроенное помещение. Свинарник тоже не утеплен, в нем нет дверей, окна выбиты. Очень плохо содержатся и овцы. Председатель колхоза тов. Плешкевич равнодушно относится к недостаткам.

В колхозе имени Сталина насчитывается около трех тысяч голов общественного скота. Он размещен в восьми поселках. Животные содержатся плохо. Заместитель председателя колхоза по животноводству тов. Хабибулин халатно относится к исполнению своих служебных обязанностей. Корма в колхозе расходуются без веса и учета. Грубые корма для скармливания животным не подготавливаются, сено, солома валятся скоту под ноги. В итоге допущен большой перерасход сена, создается угроза бескормицы. Тов. Хабибулина такое положение не особенно тревожит. Он рассуждает так: как-нибудь докормим до апреля, а там видно будет... Беззаботное отношение Хабибулина к зимовке скота наносит ущерб колхозу.

Подобное положение наблюдается в колхозах «Прогресс», «Таежник».

Кормление животных можно улучшить, нужно только бережно расходовать корма. В большинстве сельхозартелей имеются силосорезки, но для подготовки кормов они не используются. В ряде колхозов бездействуют кормозапарники.

Зоотехники и ветеринары обязаны помочь животноводам организовать сытную и теплую зимовку скоту. Но многие из них стоят в стороне от этого важного дела. Работники зооветучастков, райсельхозотдела в колхозах бывают редко. А если и приезжают, то на фермы заглядывают далеко не всегда. Обычно их «помощь» выражается только в разговорах с председателем колхоза.

Ветеринарный фельдшер тов. Ананьева обслуживает колхозы имени Сталина и имени Молотова. В сельхозартели имени Молотова она бывает редко и очень недолгое время. Практической помощи от нее животноводы колхоза не получают.

Сочные корма имеют большое значение в рационе животных. Скармливание силоса зимой приближает зимний тип кормления к летнему, благоприятно влияет на состояние здоровья животных, повышает продуктивность. В колхозах заготовлено немало силоса, но сейчас он животным не скармливается. Зооветспециалисты обязаны были научить работников ферм правильно использовать силос зимой, но они этого не делают.

Зимовка скота — ответственный период. Руководители колхозов, специалисты сельского хозяйства, все работники животноводческих ферм должны быстро устранить имеющиеся недостатки и хорошо провести зимовку скота.

Рейдовая бригада газеты «Красное Знамя»: М. КЛЕПОВ, А. КРАВЦОВА.

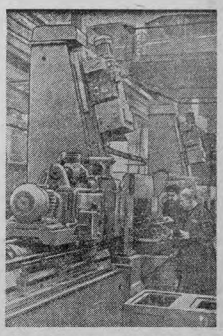

На московском станкостроительном заводе имени С. Орджоникидзе к концу новой пятилетки производство тяжелых станков возрастет в три раза. Шестьдесят типов новых высокопроизводительных станков будет собираться в цехах завода.

На снимке: в сборочном цехе. Старший мастер участка коммунист В. И. Горохов (справа) и слесарь-сборщик комсомолец А. А. Сидоренко осматривают многошпиндельный агрегатный станок после испытания.

(Фотохроника ТАСС).

Издание в СССР произведений Н. А. Некрасова

Драгоценным вкладом вошло в сокровищницу культуры литературное наследие великого русского поэта-демократа Н. А. Некрасова. Книги великого поэта, переведенные на 38 языков, выдержали за годы советской власти 412 изданий. Их тираж превысил 16 миллионов экземпляров.

Многократно переиздавались отдельные поэтические произведения. Поэма «Кому на Руси жить хорошо» издавалась 53 раза тиражом в общей сложности более полутора миллионов экземпляров. Выпущено 22 издания поэмы «Мороз, Красный нос».

В связи с 75-летием со дня смерти Н. А. Некрасова издательства страны выпускают его книги крупными тиражами на всех языках народов СССР. В государственном издательстве художественной литературы завершается выпуск последнего, 12-го тома полного собрания сочинений и писем великого русского поэта. В ближайшее время начнется печатание книги. В том включены вновь найденные литературно-критические материалы Н. А. Некрасова. Впервые публикуются его отдельные варианты ко многим стихотворениям.

Издательство намечает выпустить в этом году двухсотрысячным тиражом трехтомник избранных произведений Н. А. Некрасова. В массовой серии будут изданы его избранные поэмы и стихотворения.

К памятной дате вышел в свет последний, третий том исследований В. Е. Евгеньева-Максимова о Н. А. Некрасове, подготовлена монография К. И. Чуковского о мастерстве поэта.

(ТАСС).

Председатели колхозов поступают в институт

КИШИНЕВ, 7 января. (ТАСС). Вчера начались приемные экзамены на заочном отделении Кишиневского сельскохозяйственного института имени Фрунзе. Желание получить высшее агрономическое образование изъявило более 220 работников сельского хозяйства. Большинство из них является председателями и агротехниками колхозов, механиками машинно-тракторных станций.

Среди поступающих — председатель сельхозартели имени Буденного, Слободзейского района, депутат Верховного Совета Молдавской ССР И. Д. Василатий, председатель сельхозартели имени Жданова, Бравичского района, В. С. Гурский и другие.

Сейчас на пяти факультетах заочного отделения института высшее образование получают около двухсот работников сельского хозяйства. 250 человек, получивших специальность агронома-полевода, виноградаря, зоотехника, руководят сейчас колхозами республики.

Сев колосовых на юге Узбекистана

КАРШИ, 6 января. (ТАСС). На юге Узбекистана стоит теплая солнечная погода. Колхозы Кашка-Дарьинской области значительно раньше прошлогоднего развернули яровой сев колосовых. В Каршинском, Кассанском и Бешкентском районах пшеницей и ячменем уже засеяны первые две тысячи гектаров.

Колхозы широко применяют перекрестный сев зерновых культур и другие агротехнические мероприятия, способствующие повышению урожая.

Комплексно-механизированные бригады

ЮЖНО-САХАЛИНСК. Год назад электропильщик лесоучастка «Кошевой» Поронайского лесопромха Иван Кулинич создал первую в области комплексно-механизированную бригаду, работающую на поточном методе, в два раза поднял производительность труда. Теперь на Сахалине более ста таких бригад.

При создании лесоучастка механизированная лесозаготовка составляла лишь 20 процентов. Сейчас здесь лучковую пилу полностью заменили электропилы, работают мощные трелевочные тракторы. Неделю назад вступила в строй воздушно-канатная дорога.

Бригада Ивана Кулинича вступила в соревнование со знатным электропильщиком Омутнинского лесопромхоза Кировской области лауреатом Сталинской премии Николаем Брацевым. (ТАСС).

ПАРТИЙНАЯ ЖИЗНЬ

Семинары пропагандистов

Пышкино-Троицкий райком КПСС провел двухдневный семинар пропагандистов. Для пропагандистов прочитаны лекции на темы: «Историческая речь товарища Сталина на заключительном заседании XIX съезда партии», «Труд товарища Сталина «Экономические проблемы социализма в СССР» — новый выдающийся вклад в теорию марксизма-ленинизма» и другие.

Затем пропагандисты обменялись опытом своей работы, высказали свои претензии и пожелания отделу пропаганды и агитации райкома партии по улучшению руководства пропагандистами.

❦

Проведен семинар пропагандистов по изучению материалов XIX партийного съезда в г. Колпашево. На семинаре прочитаны лекции: «Речь товарища Сталина на заключительном заседании XIX съезда партии» и «Труд товарища Сталина «Экономические проблемы социализма в СССР» — новый выдающийся вклад в теорию марксизма-ленинизма».

❦

Кожевниковский райком партии провел двухдневный семинар внештатных пропагандистов и консультантов. На семинаре прочитан ряд лекций по гениальному произведению товарища Сталина «Экономические проблемы социализма в СССР» и материалам XIX съезда партии. Участники семинара прослушали лекции по методическим вопросам: «Как работать над книгой» и другие.

Пятый пленум Зырянского райкома КПСС

ЗЫРЯНКА. Состоялся V пленум Зырянского райкома КПСС. Пленум обсудил вопрос об охране социалистической собственности в торговых организациях района. На пленуме отмечалось, что многие торгующие организации работают неудовлетворительно. В них плохо поставлена работа с кадрами. Нередко на работу продавцов и заведующих складами принимаются люди, ранее привлекавшиеся к ответственности за растраты и хищения.

Плохо поставлена ревизионная работа. Ревизии проводятся нерегулярно. Руководители Зырянского райпотребсоюза и леса Зырянского леспромхоза не ведут должной борьбы с нарушениями правил советской торговли.

В повседневной практической деятельности бюро районного комитета партии также мало опирается на членов райкома КПСС, а больше — на аппарат райкома.

На территории Чердатского сельского Совета в трех первичных партийных организациях имеется три члена райкома КПСС: председатель сельсовета тов. Штохин, директор МТС тов. Шарманов и директор пункта «Заготзерно» тов. Челов. Следовало ожидать, что в руководстве этими первичными партийными организациями бюро райкома КПСС будет активно привлекать к работе членов райкома, проживающих в сельсовете. Но, к сожалению, получается совсем иначе.

Колхоз имени Калинина не выполнил плана посылки на лесозаготовки сезонной рабочей силы. Чтобы ускорить дело, райком посылает туда уполномоченным заведующего отделом сельского хозяйства тов. Ложкина. Для проведения партийных собраний, посвященных обсуждению итогов работы XIX съезда партии, бюро райкома посылало в сельсовет директора Асиновской сплавной конторы тов. Анисимова, почему-то не доверяя организацию этой работы членам райкома КПСС, проживающим в Чердатах.

В результате такой практики некоторые члены райкома отрываются от партийных масс, перестают чувствовать ответственность за порученное дело.

К таким относится, например, председатель райпотребсоюза тов. Степичев. Кроме участия в пленумах, он, как член райкома КПСС, никакой работы не проводит. Тов. Степичев проходит мимо серьезных недостатков в деятельности партийной организации райпотребсоюза. Собрания парторганизации проводятся нерегулярно, на низком идейном уровне. Самокритики и критики снизу в колхозе не развернуты. В системе райпотребсоюза участились случаи нарушения государственной дисциплины, расхищения государственных средств, нарушения правил советской торговли.

Не проявляет активности и член райкома КПСС тов. Михеев. Часто бывая в колхозе имени Жданова, он интересовался там только хозяйственными делами и «не нашел времени» для того, чтобы помочь секретарю парторганизации составить план работы, хотя в такой помощи здесь очень нуждались.

В парторганизации Каштаковского лесозаготовительного пункта Зырянского леспромхоза внутрипартийная работа запущена. Большинство коммунистов здесь не имеет партийных поручений, многие по 2—3 месяца не платят членские взносы. На этом лесозаготовительном пункте бывали многие члены райкома КПСС. Они спокойно взирали на недостатки внутрипартийной и политической работы, не оказывали помощи на месте в их устранении.

Характерным является и такой факт. Бывая в колхозах имени Ленина и имени Дзержинского, член райкома КПСС директор Громышевской МТС тов. Гамалеев ни разу не заинтересовался состоянием внутрипартийной и политической работы. Он не вникает в деятельность даже той первичной партийной организации, в которой сам состоит. Когда же тов. Гамалеева интересуют политические такого странного отношения к партийной работе, он заявил, что оказывать помощь парторганизациям — дело инструктора райкома КПСС, а не его.

Среди части членов Зырянского райкома КПСС довольно широко распространено неправильное понимание своих задач в устранении тех или иных недостатков в работе. Некоторые члены райкома, например, тт. Шатохин, Дудатко и Гамалеев, считают, что их обязанность — лишь вскрыть недостатки и сигнализировать о них в райком. Товарищи не понимают, что, поступая так, они делают лишь половину дела.

Член райкома КПСС — ответственный представитель партийного комитета в районной партийной организации. Его долг не только вскрывать недостатки, но и вести непримиримую борьбу с ними, помогать первичным партийным организациям во всей их многогранной работе.

Недостаточная активность членов райкома не вызывает тревоги у бюро и секретарей районного комитета партии. Они не постарались проанализировать свою деятельность, не попытались вовлечь в активную работу всех членов райкома. А это надо сделать.

Перед партийной организацией Зырянского района стоят большие задачи.

Это обязывает райком КПСС усилить руководство внутрипартийной, политической и хозяйственной работой, повысить в своем руководстве роль членов районного комитета партии.

Л. ВОЙТЕНКО,
наш соб. корр.

В Куйбышевском райкоме партии

Куйбышевский райком партии города Томска провел районное совещание агитаторов. Был заслушан доклад о задачах агитаторов в период подготовки к выборам в местные Советы.

С сообщениями о ходе работы и о своем опыте выступил ряд агитаторов.

На районном совещании присутствовало около 600 человек.

❦

На днях Куйбышевским райкомом КПСС проведено совещание редакторов стенных газет, на котором был заслушан доклад о задачах стенной печати в период подготовки и проведения выборов в местные Советы депутатов трудящихся. На совещании присутствовало 58 человек.

Повысить роль членов райкома партии

Успешное решение задач, поставленных XIX съездом партии, неразрывно связано с дальнейшим улучшением качества партийного руководства хозяйственным и культурным строительством.

В осуществлении задач, поставленных перед партийными органами, большая роль принадлежит членам партийного комитета. От их активности и инициативы зависит многое и, прежде всего, боеспособность самого партийного органа.

Развитию активности членов райкома партии, как известно, способствуют пленумы партийного комитета. Пленумы повышают чувство ответственности членов райкома за состояние дел в районе, за соблюдение партийной и государственной дисциплины, помогают вскрывать недостатки, обобщать опыт работы.

Практика проведения пленумов Зырянского райкома КПСС, однако, не обеспечивает выполнения этой высокой их роли. Пленумы зачастую готовятся наспех.

К подготовке вопросов для очередных пленумов члены райкома привлекаются очень редко.

На пленумах в обсуждении вопросов многие члены райкома принимают слабое участие. Председательствующие на пленумах нередко вызывают того или иного члена райкома по списку и настаивают на том, чтобы он выступал. Застигнутые врасплох такие товарищи говорят обычно не по существу вопроса, лишь бы отвести очередь, а некоторые просто отказываются от выступления.

На одном из пленумов, на котором председательствовал секретарь райкома КПСС тов. Ехлаков, был включен в число ораторов председатель колхоза имени Сталина тов. Медведко. Но, когда ему предоставили слово, тов. Медведко заявил, что к выступлению он не готовился и в список выступающих в прениях не записывался. Бывает и так, что после объявления фамилии очередного оратора, выясняется, что он на пленуме не присутствует.

Принимает бюро членов райкома и практика проведения так называемых расширенных пленумов. На таких пленумах подавляющее большинство выступающих — не члены райкома КПСС. Да и выступления многих из них часто носят характер самоотчетов.

В повседневной практической деятельности бюро районного комитета партии также мало опирается на членов райкома КПСС, а больше — на аппарат райкома.

На территории Чердатского сельского Совета в трех первичных партийных организациях имеется три члена райкома КПСС: председатель сельсовета тов. Штохин, директор МТС тов. Шарманов и директор пункта «Заготзерно» тов. Челов. Следовало ожидать, что в руководстве этими первичными партийными организациями бюро райкома КПСС будет активно привлекать к работе членов райкома, проживающих в сельсовете. Но, к сожалению, получается совсем иначе.

Колхоз имени Калинина не выполнил плана посылки на лесозаготовки сезонной рабочей силы. Чтобы ускорить дело, райком посылает туда уполномоченным заведующего отделом сельского хозяйства тов. Ложкина. Для проведения партийных собраний, посвященных обсуждению итогов работы XIX съезда партии, бюро райкома посылало в сельсовет директора Асиновской сплавной конторы тов. Анисимова, почему-то не доверяя организацию этой работы членам райкома КПСС, проживающим в Чердатах.

В результате такой практики некоторые члены райкома отрываются от партийных масс, перестают чувствовать ответственность за порученное дело.

К таким относится, например, председатель райпотребсоюза тов. Степичев. Кроме участия в пленумах, он, как член райкома КПСС, никакой работы не проводит. Тов. Степичев проходит мимо серьезных недостатков в деятельности партийной организации райпотребсоюза. Собрания парторганизации проводятся нерегулярно, на низком идейном уровне. Самокритики и критики снизу в колхозе не развернуты. В системе райпотребсоюза участились случаи нарушения государственной дисциплины, расхищения государственных средств, нарушения правил советской торговли.

Не проявляет активности и член райкома КПСС тов. Михеев. Часто бывая в колхозе имени Жданова, он интересовался там только хозяйственными делами и «не нашел времени» для того, чтобы помочь секретарю парторганизации составить план работы, хотя в такой помощи здесь очень нуждались.

В парторганизации Каштаковского лесозаготовительного пункта Зырянского леспромхоза внутрипартийная работа запущена. Большинство коммунистов здесь не имеет партийных поручений, многие по 2—3 месяца не платят членские взносы. На этом лесозаготовительном пункте бывали многие члены райкома КПСС. Они спокойно взирали на недостатки внутрипартийной и политической работы, не оказывали помощи на месте в их устранении.

Характерным является и такой факт. Бывая в колхозах имени Ленина и имени Дзержинского, член райкома КПСС директор Громышевской МТС тов. Гамалеев ни разу не заинтересовался состоянием внутрипартийной и политической работы. Он не вникает в деятельность даже той первичной партийной организации, в которой сам состоит. Когда же тов. Гамалеева интересуют политические такого странного отношения к партийной работе, он заявил, что оказывать помощь парторганизациям — дело инструктора райкома КПСС, а не его.

Среди части членов Зырянского райкома КПСС довольно широко распространено неправильное понимание своих задач в устранении тех или иных недостатков в работе. Некоторые члены райкома, например, тт. Шатохин, Дудатко и Гамалеев, считают, что их обязанность — лишь вскрыть недостатки и сигнализировать о них в райком. Товарищи не понимают, что, поступая так, они делают лишь половину дела.

Член райкома КПСС — ответственный представитель партийного комитета в районной партийной организации. Его долг не только вскрывать недостатки, но и вести непримиримую борьбу с ними, помогать первичным партийным организациям во всей их многогранной работе.

Недостаточная активность членов райкома не вызывает тревоги у бюро и секретарей районного комитета партии. Они не постарались проанализировать свою деятельность, не попытались вовлечь в активную работу всех членов райкома. А это надо сделать.

Перед партийной организацией Зырянского района стоят большие задачи.

Это обязывает райком КПСС усилить руководство внутрипартийной, политической и хозяйственной работой, повысить в своем руководстве роль членов районного комитета партии.

Л. ВОЙТЕНКО,
наш соб. корр.

По страницам районных газет

ИЗУЧЕНИЕ РЕШЕНИЙ СЪЕЗДА ПАРТИИ

Пропаганда решений XIX съезда партии является важнейшей обязанностью печати. Асиновская газета «Причулымская правда» систематически печатает материалы о работе партийных организаций, агитаторов и докладчиков по разъяснению решений съезда, публикует корреспонденции, в которых трудящиеся района выражают твердую решимость досрочно выполнить пятую сталинскую пятилетку.

Секретарь парторганизации колхоза имени Сталина М. Лихачев на страницах районной газеты поделился опытом агитационно-массовой работы, рассказал, как колхозная парторганизация организовала изучение материалов съезда среди колхозников, сообщил о трудовом подъеме в колхозе, вызванном решениями XIX съезда партии.

Редакция привлекла к участию в газете сельских учителей-агитаторов. Учитель из с. Ягодное П. Юдин в своем письме в газету пишет:

«За мной закреплена десятидворка, где живут члены колхоза имени Молотова. Мы изучили речь товарища И. В. Сталина и отчетный доклад тов. Г. М. Маленкова на XIX съезде КПСС. Была проведена также беседа по международному положению. В годовщину гибели Зои Космодемьянской я сделал своим слушателям доклад: «Героическая доча советского народа».

Сейчас агитатор тов. Юдин приступил к изучению со своими слушателями Положения о выборах и Конституции РСФСР.

ПОДГОТОВКА К ВЫБОРАМ

В городе Колпашево и районе развернулась деятельная подготовка к выборам в местные Советы депутатов трудящихся.

Колпашевская газета «Советский север» систематически печатает материалы о подготовке к выборам, вела на своих страницах специальный отдел «Подготовка к выборам в местные Советы». Газета сообщает, что в городе и районе проведены совещания с руководителями агитколлективов по вопросу разъяснения массово-политической работы среди избирателей в период подготовки и проведения выборов, во многих первичных партийных организациях промышленных предприятий, колхозах, учреждений прошли семинары агитаторов, на которых были заслушаны инструктивные доклады о формах и методах агитационно-массовой работы среди трудящихся в период проведения выборной кампании.

Агитколлективы педагогического училища, Томского горсбытреста, городской конторы связи, могильно-мясовской территориальной парторганизации и других усилили агитацию по месту жительства избирателей, организуют чтение лекций об исторических решениях XIX съезда партии, оборудовали агитпункты, сделали выставки избирательной литературы.

В городской библиотеке № 1, пишет газета, организована книжная выставка.

«В библиотеке агитаторы и избиратели могут подробно ознакомиться с литературой о Сталинской Конституции, с Положением о выборах в местные Советы, с литературой, рассказывающей о превосходстве советского государственного и общественного строя над капиталистическим строем. В библиотеке подобрана литература в помощь агитаторам, лекторам и пропагандистам».

На снимке: А. Р. Чуракова—швея-мотористка цеха массового пошива швейной фабрики № 5. Сменную норму она выполняет на 130 процентов, работает без брака.

Фото Ф. Хитриневича.

НА ШКОЛЬНЫЕ ТЕМЫ

Семья и школа

Воспитывают детей не только учителя в школе, но и родители. Дети большую часть времени проводят дома, в окружении своей семьи. Правильное и умелое воздействие семьи на формирование характера ребенка имеет большое значение.

Тесная связь школы с семьей, их согласованные действия являются обязательным условием правильного воспитания детей.

Одной из форм связи школы с родителями являются родительские собрания. На этих собраниях в школе № 45 гор. Томска были прочитаны лекции на темы: «Воспитательное значение правильной организации досуга школьника в семье», «Как помочь школьнику хорошо учиться», «Режим дня школьника и его значение для успешного обучения в школе», «Какими должны быть наши дети — дети сталинской эпохи», «Поощрения и наказания в системе воспитания».

В 10-й женской средней школе г. Томска для родителей сделаны доклады на темы: «Роль семьи в обучении детей», «Значение внеклассного чтения и роль родителей в правильной организации внеклассного чтения».

В школах г. Томска сейчас лучше поставлен обмен опытом родителей по вопросам воспитания детей. Вот примеры.

В 5 «б» классе 17-й школы были две ученицы со слабой успеваемостью. Выяснилось, что их родители не следят за тем, как они готовятся к урокам. Классный руководитель тов. Мелкозерова решила провести родительское собрание. На нем родительница Колотовкина, дочь которой учится только на «четыре» и «пять», рассказала, как ее девочка готовит уроки, какие ей созданы для этого условия, как родители контролируют ее подготовку к урокам.

Рассказ тов. Колотовкиной помог родителям отстающих учениц понять причины низкой успеваемости их детей. Тов. Мелкозерова отмечает, что после собрания эти девочки стали работать прилежнее и организованнее, что положительно сказалось на их успеваемости. Такие же собрания прошели учительницы той же школы тт. Красноперова и Гусева.

Кроме бесед на собраниях классные руководители проводят индивидуальные беседы с родителями в школе или на дому и оказывают им практическую помощь.

Большую помощь школам оказывают родительские комитеты. Например, хорошим помощником педагогического коллектива в учебно-воспитательной работе является родительский комитет школы № 45, о которой упоминалось выше. Члены комитета дежурят в школе, посещают уроки, беседуют с неуспевающими и недисциплинированными учениками, обследуют бытовые условия учащихся, заботятся о создании фонда всеобуча.

Помогает родительский комитет и в организации внеклассной работы. С помощью родителей были обеспечены материалами и инструментами некоторые школьные кружки. Члены родительского комитета 45-й школы держат постоянную связь с классными руководителями.

В ряде школ г. Томска члены родительских комитетов и родительского актива беседуют с родителями слабоуспевающих учеников, помогают им разобраться в причинах неуспеваемости их детей, разъясняют родителям их многогранные обязанности по воспитанию детей.

Помощь родителей школе разнообразна. Вошло, например, в систему участие родителей в создании уюта в экзаменационных классах, дежурство по школе, устройство вечеров, разъяснительная работа среди населения о значении всеобщего обязательного обучения.

Школа и семья, различными средствами и в различных условиях, делают одно великое дело, осуществляют важную и ответственную задачу формирования будущих строителей коммунизма.

Постоянная и тесная связь школы с семьей — залог успешного решения этой задачи.

М. ГИРО,
директор Томского областного института усовершенствования учителей.

Широко распространить почин Нины Амельченковой

В нашей стране неиссякаема творческая инициатива рабочих, инженерно-технических работников и служащих, прокладывающих пути повышения производительности труда, снижения себестоимости, экономии сырья и материалов. В этом стремлении отражается постоянная забота советских людей об улучшении производственной деятельности предприятий, проявляется высокое сознание государственных интересов.

Всенародное социалистическое соревнование за выпуск продукции отличного качества, инициатором которого стал Александр Чутких, распространилось на все отрасли народного хозяйства. С каждым днем увеличивается количество товаров высокого качества, расширяется ассортимент продукции, снижается их себестоимость.

За последние годы местная промышленность нашей области значительно увеличила выпуск товаров широкого потребления, расширила ассортимент изделий, снизила себестоимость выпускаемой продукции. Это можно показать на примере работы Томского деревообделочного завода. В 1951 году завод свыше 30 процентов изделий выпускал вторым сортом, не осваивал выпуск новых видов мебели. Улучшив организацию труда и производства, завод в 1952 году впервые освоил новые виды мебели и 96 процентов продукции выпустил первым сортом. Здесь теперь создана прочная сырьевая база, реконструированы цехи, улучшен технологический процесс, переоборудована сушилка, приведены в порядок механизмы и оборудование. В целях повышения производственной квалификации рабочих ведущих профессий организована техническая учеба. Большую роль сыграло социалистическое соревнование за выпуск продукции отличного качества, в котором участвуют все рабочие и служащие завода.

Улучшили качество выпускаемой продукции коллективы Томской фабрики культтоваров, Каргасокского и Куйбышевского райпромкомбинатов.

Отнако было бы ошибочным сделать вывод, что качество товаров местной промышленности отвечает возросшим требованиям населения.

Директивы XIX съезда Коммунистической партии Советского Союза по пятому пятилетнему плану предусматривают: «Увеличить производство промышленной продукции на предприятиях местной промышленности и промысловой кооперации за пятилетие, примерно, на 60 процентов и, в первую очередь, производство товаров широкого потребления, предметов домашнего и хозяйственного обихода, местных строительных материалов и значительно улучшить качество выпускаемой продукции. Развивать в союзных республиках собственные сырьевые базы для местной промышленности и промысловой кооперации. Улучшить работу мастерских местной промышленности и промысловой кооперации по обслуживанию бытовых нужд населения».

Увеличение производства товаров широкого потребления, повышение качества выпускаемой продукции, расширение ассортимента и снижение себестоимости изделий являются важнейшими задачами, стоящими в настоящее время перед работниками местной промышленности. Между тем, многие руководители предприятий, фабрично-заводские и местные комитеты продолжают работать по-старому.

Плохо с этой задачей справляется коллектив Кировского райпромкомбината. Здесь формально организовано социалистическое соревнование за выпуск продукции отличного качества. Руководители предприятия тт. Федунец и Жарков не проявляют заботы об улучшении организации труда, часто допускают перебои в снабжении рабочих сырьем и материалами, цехи плохо подготовлены к работе в зимних условиях. Не борются здесь и за улучшение качества продукции. Начальники цехов в большинстве случаев устранились от контроля за качеством изделий. В комбинате нет отдела технического контроля и фактически продукцию от рабочих принимает кладовщик.

Низко качество продукции, вырабатываемой Вокзальным райпромкомбинатом. Так, из 12.984 пар валеной обуви, изготовленной этим предприятием за 11 месяцев прошлого года, только 2.823 пары первосортных. Руководители комбината объясняют нелобкачественность продукции низким качеством шерсти и рядом других причин. Но не в этом дело. Плохо организован труд и производство. Это пагубно отражается на качестве выпускаемой обуви. Сменные мастера и начальник отдела технического контроля тов. Воротников недобросовестно осуществляют межоперационный контроль за изготовлением валенок.

Подобные недостатки в работе имеются и в некоторых других предприятиях местной промышленности, например, в Шегарском, Туганском, Асиновском райпромкомбинатах и Колпашевском горпромкомбинате, которые многие виды товаров выпускают вторым сортом.

Низкое качество продукции объясняется и тем, что в большинстве предприятий местной промышленности нет отделов технического контроля или бракеров, а многие начальники, бригадиры цехов, заведующие производством не имеют технического образования или достаточного опыта.

Выполнение директив XIX съезда Коммунистической партии Советского Союза по дальнейшему улучшению работы предприятий местной промышленности не может быть успешно разрешено без подъема технического уровня рабочих, инженерно-технических работников и служащих. В свете решения этих задач огромное значение имеет новое патриотическое начинание ткачихи Обуховской тонкосуконной фабрики имени Ленина Нины Амельченковой, инициатора соревнования за повышение сортности продукции.

Почин тов. Амельченковой, широко распространившийся на предприятиях легкой промышленности, найдет сотни последователей и на предприятиях местной промышленности нашей области.

Первым откликнулся на призыв Нины Амельченковой коллектив Томского деревообделочного завода, рабочие которого включились в соревнование за дальнейшее повышение сортности продукции и взяли обязательство — 98 процентов общего количества выпускаемой мебели давать первым сортом. Чтобы успешно выполнить такое обязательство, администрация и инженерно-технические работники завода разработали план организационно-технических мероприятий.

Фабрично-заводские и местные комитеты должны разъяснить рабочим значение почина Нины Амельченковой, вовлечь в социалистическое соревнование за повышение сортности продукции всех рабочих, установить постоянный контроль за выполнением принятых социалистических обязательств, организовать широкую гласность соревнования. Необходимо вовлечь в это движение инженерно-технических работников, бригадиров и начальников цехов. Они должны создать рабочим необходимые производственные условия. Следует также усилить технический контроль, повысить ответственность рабочих за отличное выполнение каждой производственной операции.

Профсоюзные органы обязаны конкретнее руководить социалистическим соревнованием за повышение сортности продукции, активизировать общественный контроль за качеством выпускаемых изделий.

В. ИВИН,
председатель Томского областного комитета профсоюза рабочих местной промышленности.

Два языка Семена Костырева

Жизнь Семена Федоровича Костырева не отличалась какими-то чрезвычайными событиями. Особых заслуг он не имел. Работал заведующим районным отделом социального обеспечения и инструктором-бухгалтером, консультантом облсоветов и начальником районного управления кинофикации. Словом, читающие его биографию делали вывод, что Костырев «обыкновенный», однако честный человек.

Так бы его считали еще очень долго. Но вот на имя Куйбышевского райкома партии г. Томска пришло письмо. Его писала жена Костырева, Елена Афанасьевна. В письме говорилось, что до приезда в Томск, Костырев вместе с семьей жил в Подмосковьи. Какие обстоятельства побудили его переехать в Сибирь неизвестно. Только Костырев убедил свою семью в необходимости его переезда, и обещал ей, как только устроится на работу и найдет квартиру, взять ее к себе.

Однако в действительности у него были совсем другие намерения. Поэтому письма из Томска вскоре прекратились. Бедная семья тоже не получила. Семья переживала материальные трудности. А тут вдруг заболела дочь. Мать не знала, что ей делать. На все письма и телеграммы муж не отвечал.

«Может быть, случилось какое несчастье... или обман?» — думала Елена Афанасьевна.

Вот тогда-то она и решила написать в райком — Костырев человек партийный и там, конечно, должны знать, где он и что с ним.

Действительно, в райкоме Костырева знали, считали его честным человеком. А тут оказалось, что он обманул жену, не заботится о дочери.

Его вызвали в райком и заслушали на бюро. Костырев в своем поступке раскаялся и обещал, что впредь будет честным семьянином, образцово поведет себя в быту.

Члены бюро поверили в искренность его слов.

Вскоре в пос. Горняцкий, где жила жена и дочь Костырева, почтальон принес письмо. На официальном бланке со штампом: «Главлесосбыт Министерства лесной промышленности СССР. Томская торговозаготовительная база. («Союзлесторг»).

Директор» Костырев писал супруге, что все это время он был очень занят. Дальше нерожные, торопливые строчки говорили о том, о чем всегда пишут близкие друг другу люди. Словом, семейный конфликт «ликвидировался».

Жена Костырева не была злопамятна и все простила мужу.

Елена Афанасьевна уволилась с работы, продала все лишнее и выехала в Томск.

Прошло пять долгих дней. Наконец, они приехали.

Но на вокзале Костырев их не встретил. На квартире его тоже не было. Пришел он лишь ночью, пьяный и с порога обрушился на жену, на дочь:

— Зачем приехали? — говорил Костырев заплетающимся языком. — Кто вас сюда звал? Вы мне мешаете!

Тяжела была встреча, что и говорить. Плакала мать, плакала маленькая Валюшка.

И Елена Афанасьевна опять вынуждена была пойти в райком. Здесь она узнала, что ее муж действительно работает в торгово-заготовительной базе. Правда, по директорам, а его заместителем. Елена Афанасьевна рассказала о ночных похождениях Костырева, про которые она узнала от хозяйки квартиры, о том, что он обманул партию, пообещал исправиться, о том, что она вынуждена выехать обратно.

Костырева вновь заслушали на бюро райкома. Костырев вновь каялся в своих поступках, вновь обещал исправиться. Ему вновь поверили, учтя его «авторитетное» заявление, что «в течение 48 часов все будет улажено».

Но он опять обманул. Костырев остался таким, каким он был—двуличным, двуязычным.

— С вами жить не буду, — заявил он жене. — Отправляйтесь во-свояси.

Таков С. Ф. Костырев, представитель немногочисленной в нашей стране категории «пестрых людей», о которых Салтыков-Щедрин писал: «... у них совесть в сердцах затуманилась. И в то же время во рту два языка выросло, и оба по очереди лгут...»

Они выручали его во всех случаях.

Но сейчас, думается, не выручат.

С. ХОЗИН.

Повысить уровень учебно-воспитательной работы в школах

С томского городского совещания учителей

В Томске состоялось городское совещание учителей. С докладом «О задачах школ в связи с решениями XIX съезда Коммунистической партии Советского Союза» выступил секретарь городского комитета партии тов. **Лукьяненок.**

— В решениях XIX съезда партии по пятому пятилетнему плану, — сказал он, — перед советской общеобразовательной школой поставлены новые огромной важности задачи.

В соответствии с директивами съезда местные Советы Томска и отделы народного образования разрабатывают план перехода ко всеобщему среднему образованию. Предполагается в конну пятилетки построить в Томске еще 4 средних школы и 4 семилетних школы.

—Переход ко всеобщему среднему образованию, — говорит тов. Лукьяненок, — требует, прежде всего, неуклонного осуществления обязательного семилетнего обучения. В нашем городе имеются серьезные успехи в этом важнейшем деле, но все же закон о всеобуче выполнен неполностью. Десятки детей остались еще вне школы. Нередки случаи отсева учащихся в середине учебного года. Слабо налажен учет детей школьного возраста.

Важнейшее значение имеет указание XIX съезда партии о переходе к политехническому обучению в средней школе. Перестройка работы в этом направлении ведется медленно и неохотно. Правда, в ряде школ Томска нешлохо проходят лабораторные занятия по физике и химии, хорошо организована работа на приусадебных опытных участках, проводятся экскурсии на заводы, электростанции, в институтские лаборатории. Однако этого мало. Необходимо повсеместно расширить эту работу. Борьбе за выполнение директив XIX съезда партии, учителя должны значительно повысить уровень всей учебно-воспитательной работы в школе.

Докладчик указывает, что ряд школ (10-я, 9-я, 19-я, 21-я и другие) добилися улучшения учебно-воспитательной работы, но в целом по городу успеваемость учащихся остается еще низкой. Особенно заметно отставание по русскому языку. Имеются серьезные недостатки в преподавании математики, а также таких важных предметов, как Конституция СССР и история. Во многих школах слаба связь коллективов учителей с комсомольскими и пионерскими организациями.

В свете указаний XIX съезда партии исключительно возрастает значение подбора, расстановки и воспитания учительских кадров. Заботливой, постоянной работы с кадрами педагогов в городе пока нет.

Горотской и районные отделы народного образования плохо руководят работой школ и учителей. Педагогический институт, университет и педучилище недостаточно помогают школам в улучшении всего учебно-воспитательного процесса.

Задача состоит в том, чтобы резко улучшить руководство школами, усилить помощь им, повысить требовательность педагогических коллективов к своему труду.

После доклада тов. Лукьяненка развернулись оживленные прения.

— Важнейшее условие успешной работы всякой школы—железная сплоченность коллектива учителей, — сказала в своем выступлении тов. **Иванкин**, директор 10-й школы. — У нас, — говорит она, — опытные учителя постоянно посещают уроки молодых, помогают им исправить замеченные ошибки.

Говоря о необходимости развивать среди учителей критическое отношение к своей работе, тов. Иванкин указала на необходимость чаще проводить открытые партийные собрания, которые приучают учителей смелее вскрывать недостатки в деятельности своей школы и органов народного образования.

С принципиальной критикой в адрес горонно выступила молодая учительница 12-й школы тов. **Красногрудь.**

— Были в нашей школе, — указывает она, — председатель горисполкома тов. Давыдов и заведующая гороно тов. Грундан. Заходили в классы к лучшим, опытным педагогам, где уроки всегда проходят хорошо. Но никто из них не поинтересовался трудом молодых учителей, которым очень нужны совет и помощь. Так же невнимательны к начинающим педагогам инспекторы гороно. На заседании горисполкома слушали отчет директора и завуча нашей школы. Во время предварительной проверки никто не посоветовался с нами, рядовыми учителями, а после отчета нас не информировали даже о том, какую оценку получила работа школы на заседании горисполкома. Городские организации уделают нам мало внимания. Даже семинар для классных руководителей, организованный при гороно, прекратил существование после первого занятия.

Директор 8-й школы тов. **Чубрик** привела интересные примеры из опыта работы лучших московских школ, с которыми она ознакомилась недавно во время поездки в столицу.

Многие выступавшие говорили о переходе на политехническое обучение. Директор 9-й школы тов. **Стронская** сказала, что воспитание технических навыков необходимо тесно связывать с изучением основных учебных курсов, не отрывать от изучения общеобразовательных предметов. О хорошем опыте работы кружка юнатов 3-й школы рассказала учительница биологии тов. **Белова.** Она отметила также, что в школах мало используется такое ценное наглядное пособие, как научно-популярные кинофильмы, в интересной форме показывающие последние достижения советской науки и техники. Преподаватель 14-й школы тов. **Пашкевич** указал на то, что во многих городах Советского Союза помощь школам со стороны заводов и институтов в вопросах политехнизации уже приняла совершенно конкретные, деловые формы, чего нельзя еще сказать о Томске. Нам нужно, говорит он, возможно скорее уточнить: на какое именно содействие со стороны промышленных предприятий и вузов может рассчитывать каждая школа города.

Об отдельных вопросах политехнического обучения говорили преподаватели **Т. Осипова, Чернышев** и другие. Заведующий облоно т. **Верошилов** указал, что школьная мастерская должна стать важным, но не единственным звеном политехнизации. Педагоги должны заботиться о том, чтобы весь процесс преподавания физики, химии, черчения, биологии был приближен к требованиям практического применения основ этих наук в жизни.

Ряд выступавших на совещании учителей подверг критике отделы народного образования за неправильный подбор и расстановку кадров в школах города.

— Плохая работа с кадрами, — говорит директор 41-й школы тов. **Быстрицкая,** — это один из основных недостатков в работе наших школ и гороно.

Она указала ряд фактов неправильного подбора учителей.

Подобные факты приводились и другими выступавшими.

Преподаватель 2-й школы тов. **Гисева** привела конкретные примеры непродуманного, поверхностного отношения к инспектированию и проверке работы школы, к подбору и расстановке кадров. Например, во 2-й школе один из старших классов только за первую четверть четырежды переходил от одного преподавателя к другому, что значительно ухудшило успеваемость учащихся.

Директоры 9-й и 4-й школ работней молодежи тт. **Никитин** и **Егоров** предъявили претензии к руководителям ряда промышленных предприятий Томска, которые не заботятся о создании условий для учебы молодых рабочих. Партийные организации и заводские комитеты мало интересуются занятиями рабочих в школах. Такое положение необходимо изменить. Этого требуют решения XIX съезда партии.

Работе комсомольских и пионерских организаций школ было посвящено выступление секретаря горкома комсомола тов. **Беловой.** Она отметила, что пионерские дружины стали интереснее строить свою работу, чаще организовывать встречи школьников со стахановцами томских заводов, с учеными, как это делается, например, в 9-й, 2-й, 15-й школах. Однако в работе школьных пионерских и комсомольских организаций очень много недостатков. Достаточно сказать, что нет ни одной школьной комсомольской организации, где бы все ее члены полностью успевали. Тов. Белова указала на необходимость повсеместного руководства пионерской и комсомольской работой в школах со стороны учителей и дирекции.

Важным элементом коммунистического воспитания является физкультурная и спортивная работа. Как показали факты, приведенные в выступлениях преподавателей физкультуры тт. **Беляевой** и **Цибульского,** руководители многих школ и органов народного образования не понимают всей важности этой работы.

Большинство выступивших правильно обратило внимание учителей и общественности на важнейшие вопросы улучшения учебно-воспитательной работы в школах. Однако некоторые участники совещания обошли коренные вопросы, несмаскритично оценили свою собственную работу.

В работе 43-й школы есть ряд серьезных недостатков. Но вместо самокритичного анализа внутришкольной работы тов. Янович огульно охаял большинство педагогического состава школы. Участники совещания дали справедливую отповедь этому заявлению. Директор института тов. Семенов, от которого ждали конкретных предложений о помощи педагогического института школам города, отделчился общими обещаниями «расширить» и «углубить» помощь. Такие обещания давались не раз. Заведующие школы ждут высококвалифицированной помощи со стороны пединститута.

Выступившие на совещании заведующий облоно тов. Верошилов и заведующая горонно тов. Грундан признали справедливыми критические замечания, высказанные на совещании в их адрес.

— Во втором полугодии, — сказала тов. **Грундан,** — важнейшим вопросом для нас является улучшение внутришкольного контроля, установление постоянного контроля со стороны гороно за работой школ. Необходимо будет значительно расширить пропаганду опыта лучших педагогов города.

На совещании выступили также товарищи **Кувшинская, Опенышев, Лесина, Попов, Вишневская, Клевшинина, Шабалина, Колюшина, Дмитриева.**

Принято решение, в котором намечены меры улучшения работы школ города в свете задач, поставленных XIX съездом Коммунистической партии Советского Союза.

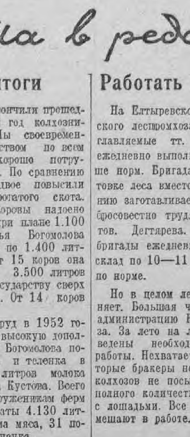

Коллектив артели «8 марта» взял обязательство план января и февраля выполнить ко дню выборов в местные Советы депутатов трудящихся.

Борясь за выполнение обязательства, многие работницы артели значительно перевыполняют сменные нормы.

На снимке: работница швейного цеха Любовь Лисицкая. Она сменную норму выполняет на 200—210 процентов.

Фото Ф. Хитриневича.

Письма в редакцию

Хорошие итоги

С хорошими итогами закончили прошедший сельскохозяйственный год колхозники нашей сельхозартели. Мы своевременно рассчитались с государством по всем видам поставок. Особенно хорошо потрудились наши животноводы. По сравнению с 1951 годом они почти втрое повысили продуктивность крупного рогатого скота. В 1952 году от каждой коровы надоено по 1.296 литров молока при плане 1.100 литров. А доярка Прасковья Богомолова надоила от каждой коровы по 1.400 литров молока. Кроме того, от 15 коров она получила 19 телят. Более 3.500 литров молока надоила и сдала государству сверх плана доярка тов. Кустова. От 14 коров она получила 18 телят.

За свой стахановский труд в 1952 году животноводы получили высокую дополнительную оплату. Доярка Богомолова получила 675 литров молока и теленка в 4-месячном возрасте. 529 литров молока и теленка получила доярка Кустова. Всего колхоз выдал передовым труженикам ферм в счет дополнительной оплаты 4.130 литров молока, 563 килограмма мяса, 31 поросенка, 17 телят и 32 ягненка.

От всех отраслей производства мы получили высокие доходы. Только от животноводства доход колхоза составил 300 тысяч рублей.

Мы ведем строительство новых производственных зданий. В 1952 году построены типовой свинарник, крольчатник, помещение для электростанции, радиоузел. Сейчас строительная бригада заканчивает возведение стен большого коровника.

Е. ПОТАНИН,
секретарь парторганизации колхоза имени Хрущева, Парбигского района.

Работать можно лучше

На Елтыревском лесопункте Колпашевского леспромхоза звенья лесорубов, возглавляемые тт. Пановым и Борщевой, ежедневно выполняют по полторы и больше норм. Бригада тов. Манаева на заготовке леса вместо 25 кубометров по заданию заготавливает по 40 кубометров. Добросовестно трудятся возчики бригады тов. Дегтярева. Каждый возчик этой бригады ежедневно вывозит на нижний склад по 10—11 кубометров вместо 6—7 по норме.

Но в целом лесопункт план не выполняет. Большая часть вины ложится на администрацию Колпашевского леспромхоза. За лето на лесопункте не были проведены необходимые подготовительные работы. Нехватает саней, подсанок. Некоторые бракеры неопытные. А правления колхозов не посылают на лесозаготовки полного количества лесорубов и возчиков с лошадьми. Все эти недостатки сильно мешают в работе.

Е. БЕДАРЕВ.

Реклама и действительность

На трамвайной остановке по переулку Батенькова (гор. Томск) висит реклама артели «Художественный труд» о реставрации зеркал и изготовлении новых. Но в действительности артель давно не принимает таких заказов, да и вообще в Томске нет мастерской по ремонту и реставрации зеркал.

Вопрос об этом уже ставился, но областное управление промкооперации до сих пор не организовало такой мастерской.

А. БРЫЗГАЛОВ.

Веники... из льносоломки

В один из последних дней декабря уборщицы главного корпуса Томского политехнического института были удивлены, получив в качестве веников пучки льносоломки хорошего качества.

— Да ведь это хороший лен, — возмущались они, — на его выращивание много трудов положено.

Но заведующий складом невозмутимо продолжал раздачу «веников».

Почему же разбазаривается ценное сырье? Виновато в этом руководство Томской зональной опытной станции (директор т. Вилесов), не сумевшее организовать первичную обработку льносоломки и пустившее ее в продажу в необработанном виде. Двести килограммов льносоломки приобрел политехнический институт, хозяйственные работники которого использовали ее не по назначению.

Областному отделу сельского хозяйства следует навести порядок в использовании ценного льносырья, необходимого для текстильной промышленности.

А. ЛОБАНОВА.

Наши претензии к клиентуре

Многие клиенты железнодорожного транспорта несвоевременно доставляют груз на станцию или задерживают выгрузку поступивших грузов из вагонов. Этим самым они тормозят выполнение плана перевозок по железнодорожным путям, загромождают станционные склады и вносят дезорганизацию в работу железнодорожного транспорта.

Асиновский лесоперевалочный комбинат, Асиновский лесозавод и лесосторгсклад часто задерживают вагоны под выгрузкой и погрузкой и тем самым срывают планомерную работу станции Асино.

Вагоны, прибывающие на станцию, простаивают очень долго. Так, прибывшая 16 декабря в адрес треста «Чулымлес» платформа с автоприцепами была разгружена только к вечеру 19 декабря.

Задерживает цистерны и нефтебаза. Это зависит от того, что МТС и колхозы, получающие горючее с Асиновской нефтебазы, несвоевременно его выбирают.

За ускорение оборота вагонов нужно бороться не только железнодорожникам, но и клиентуре.

А. РАССАДИН,
инженер коммерческого отдела Тайгинского отделения Томской дороги.

Вечер, посвященный памяти Н. А. Некрасова

Областной институт усовершенствования учителей провел в помещении областного лектория вечер, посвященный памяти великого русского поэта-демократа Николая Алексеевича Некрасова.

После доклада о творчестве поэта состоялись выступления воспитанников детских домов №№ 5 и 9. Зрителям были показаны инсценированные картины по произведениям Некрасова, сопровождавшиеся чтением стихов поэта.

На вечере была организована книжная выставка и выставка иллюстраций к произведениям Н. А. Некрасова.

Выставка, посвященная жизни и творчеству Н. А. Некрасова

В одном из залов научной библиотеки при Томском государственном университете открыта выставка, посвященная жизни и творческой деятельности Некрасова. На выставке представлены первые публикации произведений поэта в журналах «Современник» и «Отечественные записки», дореволюционные и послереволюционные издания стихов и поэм, критико-литературные статьи о его творчестве.

На выставке имеется также раздел иллюстраций к произведениям Н. А. Некрасова.

В областном музее

Коллектив областного музея ведет подготовку к открытию отдела, посвященному советскому периоду. В новом отделе будут отображены события гражданской войны, восстановительного периода, лет первых сталинских пятилеток, Отечественной войны, послевоенное развитие промышленности и сельского хозяйства области.

Сейчас проводятся научная разработка необходимых материалов и подбор экспонатов.

Ответы на неопубликованные письма

⊙ Группа рабочих в своем письме указывала на недостатки в оказании медицинской помощи лесозаготовителям мастерского участка № 40 Нибегинского леспромхоза.

Облздравотдел сообщил редакции, что по сигналу печати меры приняты.

⊙ В одном из писем в редакцию указывалось, что жильцы дома № 10 по улице Алтайской содержат в местах общего пользования кур.

Куйбышевское райисполкомбюро города Томска сообщило редакции, что при проверке факты, указанные в письме, подтвердились. Граждане Богомолов, Ефимов и другие предупреждены, нарушение в эксплуатации квартир устранено.

⊙ Читатель П. Голованов написал в редакцию о нарушении правил советской торговли в магазине «Электросбыта» г. Томска.

Горторготдел сообщил редакции, что при проверке факты, указанные в письме, подтвердились.

Горторготдел дал указание управляющему конторой «Электросбыта» за незаконные действия на кассира М. М. Анисимову и за бюрократическое отношение к жалобам покупателей на заведующего магазином Ф. П. Шахова наложить строгое административное взыскание.

⊙ Группа читателей в письме в редакцию указывала, что дом № 73 по улице Мельничная г. Томска после капитального ремонта оставлен без электроснеста.

Вокзальное райисполкомбюро в своем ответе в редакцию сообщило, что по письму читателей меры приняты: электросвет дан.

В долгу перед современностью

О IV областной художественной выставке

Прошло почти полтора года со времени предыдущей областной художественной выставки, подвергнувшейся серьезной критике общественности за узость тематики, за слабое отражение явлений современности, за серость и невыразительность отдельных произведений. Зрители справедливо упрекали художников за то, что они не создали ни одного значительного произведения, отражающего пафос социалистического труда, своеобразие нового быта советских людей, черты их характеров.

IV областная художественная выставка, открывшаяся в Томске, показывает, что многие томские художники не сделали должных выводов из этой критики. Они имеют слабое представление о нашей действительности и не замечают тех новых общественных явлений, которые происходят вокруг них. Их произведения, как и прежде, бедны по тематике.

Большая часть работ, представленных на выставку, — пейзажи. Многие из них написаны невыразительно, в результате случайных впечатлений. Бросается в глаза однообразие сюжетов («Сумерки», «Поздний вечер», «Вечерний пейзаж», «Пасмурный день», «Облачный день», «Утро», «Восход» и т. п.).

Попытки отдельных художников показать черты нового в пейзаже весьма робки, а в ряде случаев мало удачны. Так, например, две работы Б. Кутукова «На лесосучестве» далеко не отражают тех изменений, которые произошли в лесных краях нашей страны в связи с механизацией лесной промышленности. Не показаны художником люди, умножающие героическим трудом богатства нашей Родины. Произведение пейзажа Б. Кутукова слабы по исполнению.

Произведение Г. Ламанова «Проселочная дорога» выполнено тщательно, удачно по колориту, но автор не смог достичь органического единства изображенной природы с теми чертами нового, которые отражены в картине.

Художник Я. Панов представил на тему строительства «Вечерний пейзаж», экспонированный на республиканской выставке. Работа в какой-то степени отражает явления нового в жизни, но по сути дела это всего только этюд. Томичи вправе требовать от способного живописца Я. Панова большего.

Выставка показала снижение требовательности к своему творчеству у таких художников, как М. Горбатенко и В. Хоменко. В виде отчета о более чем годичной творческой деятельности они не смогли представить ничего значительного.

Среди произведений В. Хоменко выделяется лишь одно — «Облачный день».

Положительным моментом в творчестве М. Горбатенко в прошедшем году была портретная работа «Аспирант». Похвальны его попытки отобразить жизнь трудящихся лесной промышленности. Эскизы, сделанные им, содержательны и интересны. Но художник остановился на этом и не решился перейти к созданию более крупных художественных произведений.

Портретный раздел на выставке представлен всего тремя работами. Нельзя признать вполне удовлетворительным «Автопортрет» В. Г. Хазанина и «Портрет старой учительницы» Л. Ойабковой. В них мало психологической глубины. Значительно удачнее работа Ю. Прейсса «Анатом», в которой художник показывает человека в процессе трудовой деятельности. К сожалению, произведение Прейсса не лишено отдельных недостатков. Цвет фона следовало бы смягчить, работа от этого значительно бы выиграла.

Жанровый раздел представлен двумя произведениями — картинами Г. Ламанова «В выходной день» и Л. Ойабковой «1 сентября». Произведение Г. Ламанова «В выходной день» свидетельствует о творческом росте художника. От картины веет ощущением жизни. Написана она тепло, непосредственно, с юмором. Произведение Л. Ойабковой в художественном отношении несовершенное. Художница должна была отобразить в яркой художественной форме большое радостное событие в жизни советской детворы — начало учебного года, показать счастливых юных граждан нашей страны. В картине же этого не получилось. Живые люди на полотне Л. Ойабковой лишены индивидуальных характеристик, фигуры школьниц написаны схематично. Живописное качество работы крайне низкое.

Очень скупо выглядит на выставке исторический раздел. Горельеф «1905 год» К. Чумичева пока еще сделан в эскизе. Три рисунка художника из его новой серии, посвященной революционной деятельности В. В. Куйбышева в Томске, не дают еще возможности судить о том, насколько эта серия содержательна, художественно полноценна.

Выставка показала, что художники медленно повышают свое профессиональное мастерство.

За истекший период творческий рост заметен лишь у трех художников — Ламанова, Елисеева, Попова.

Пейзажи В. Ф. Попова «Река Обь» и «Вечер на Оби» являются лучшими работами на выставке. Обе они поэтичны в подлинном смысле этого слова. Реалистично, ярко передает художник величавые просторы реки, красоту природы родного края.

Пейзажи А. Елисеева «На Томи» и «Зимний день» говорят о том, что художник стал глубже изучать природу.

С положительной стороны следует отметить показ творчества одаренного театрального художника М. И. Янковского. Эскизы к спектаклям «Варвары», «Бронепоезд 14-69», «Гроза» свидетельствуют о внимательном и глубоком изучении автором исторического материала. Творчество М. Янковского помогает коллективу областного драматического театра правильно отображать на сцене события прошлого и сегодняшнего времени. Городские пейзажи, представленные М. И. Янковским, выглядят несколько декоративно. Наиболее удачна из серии городских пейзажей работа «Пловерский переулок».

Какой же общий вывод можно сделать в результате осмотра выставки?

Вывод таков — коллектив Томского отделения Союза советских художников и товарищества «Художник» в долгу перед современностью. Он отстает от жизни, от требований народа. Большая вина за это отставание ложится на Томский областной отдел искусств, который до сих пор не заботится о создании необходимых условий для творческой работы художников, руководство отделения Союза советских художников и первичную партийную организацию, которые плохо воспитывают художников в духе высокой требовательности к своему труду.

Чтобы правдиво отображать жизнь, надо хорошо ее знать, нужно глубоко понимать законы общественного развития. А для этого надо постоянно изучать марксистско-ленинскую науку.

Постоянное повышение идейно-политического уровня не стало еще насущной потребностью для многих художников Томска. Вот почему низок уровень и их профессионального мастерства.

Партия ставит перед каждым из работников искусств задачу выявлять и раскрывать высокие душевные качества и типичные положительные черты характера радового человека, создавать его яркий художественный образ, достойный быть примером и предметом подражания для людей.

«...Пленный и культурный уровень советского человека,—говорил в своем докладе на XIX съезде партии Г. М. Маленков, — неизмеримо вырос, его вкусы воспитываются партией на лучших произведениях литературы и искусства. Советский народ не терпит серости, бездарности, фальши и предъявляют высокие требования к творчеству наших писателей и художников».

Решительным образом перестроить всю свою работу, добиться творческого роста — такова задача, стоящая перед томскими художниками.

Г. ПАЗДНИКОВ.

ФИЗКУЛЬТУРА И СПОРТ

На первенство РСФСР

КИРОВ, 6 января. (ТАСС). Здесь закончились конькобежные соревнования на первенство РСФСР по группе юношей и девушек. В соревнованиях приняли участие 24 команды автономных республик, областей и городов Российской Федерации.

Первое место заняли конькобежцы Горьковской области.

Розыгрыш кубка ВЦСПС

Начались игры на кубок ВЦСПС по русскому хоккею. Эти соревнования разбиваются на три этапа. До 5 февраля в городах, областях и краях проходят игры для выявления сильнейших хоккейных команд профсоюзов. С 22 февраля по 1 марта будут проводиться зональные соревнования между командами городов, областей и краев. С 7 по 17 марта в г. Молотове состоятся финальные встречи на кубок ВЦСПС.

Томский облпрофсовет в период с 5 января по 8 февраля проводит розыгрыш кубка облсовпрофа. Команда-победитель получит право выступить от Томской области в играх сибирской зоны (в г. Красноярске).

Кубок облпрофсовета разыгрывается уже пятый раз. Дважды победителем выходила команда спортобщества «Шахтер». В прошлом году кубок завоевали хоккеисты спортобщества «Наука».

Нынче в играх на кубок принимают участие 13 профсоюзных хоккейных команд, в том числе команды спортобщества «Шахтер», «Горпедо», «Наука», «Химик», «Труд» и другие.

К. ОКИШЕВ.

Победа команды спортобщества „Шахтер"

Закончились игры на кубок г. Томска по русскому хоккею. В финальной игре встретились команды спортобщества «Шахтер» и горного техникума. Победу одержали хоккеисты спортобщества «Шахтер». Они завоевали кубок. Команда горного техникума награждена грамотой городского комитета по делам физкультуры и спорта.

На кубок области по хоккею

Начался розыгрыш кубка области по русскому хоккею. В розыгрыше участвуют восемь сильнейших команд области: спортобщества «Динамо», «Шахтер», «Наука», «Торпедо», «Спартак», «Искра», «Локомотив» и команда Дома офицеров.

Первые игры принесли большую неожиданность: прошлогодние победители в розыгрыше на кубок области хоккеисты спортобщества «Динамо» проиграли со счетом 5:1 команде Дома офицеров. Команда спортобщества «Динамо» из соревнования выбыла.

Широкое распространение во Франции работы товарища Сталина „Экономические проблемы социализма в СССР"

ПАРИЖ, 7 января. (ТАСС). Прогрессивная общественность Франции с большим интересом изучает труд товарища Сталина «Экономические проблемы социализма в СССР». По сообщению газеты «Юманитэ», этот труд издан Французской коммунистической партией и прогрессивными издательствами тиражом в 127 тысяч экземпляров.

Двухмесячник корейско-советской дружбы

ПХЕНЬЯН, 6 января. (ТАСС). В Корейской народно-демократической республике закончился двухмесячник корейско-советской дружбы, прошедший по всей республике с большим подъемом. За это время около 3-х миллионов жителей городов и сел прослушали лекции и беседы о стране социализма, о достижениях советских людей в промышленности, сельском хозяйстве, в области науки, культуры и искусства. В ряде городов были открыты выставки советской литературы, фотовыставки «СССР — страна строящегося коммунизма», «Советский народ в борьбе за мир», «Великие стройки сталинской эпохи», «СССР — страна передовой культуры» и другие.

Председатель центрального правления корейского общества культурных связей с СССР писатель Ли Ги Ен, говоря о результатах двухмесячника корейско-советской дружбы, заявил: «Наш народ, как зеницу ока, бережет братскую дружбу с великим Советским Союзом, укрепляет ее, учится у советских людей бороться за свою свободу и счастливую жизнь. Двухмесячник корейско-советской дружбы еще больше упрочил узы дружбы между нашими народами, продемонстрировал безграничную любовь корейского народа к великому Генералиссимусу Сталину, вождю советского народа, лучшему другу корейского народа.

Увеличение численного состава Трудовой партии Кореи

ПХЕНЬЯН, 5 января. (ТАСС). Орган ЦК Трудовой партии Кореи газета «Нодон симмун» пишет, что в минувшем году в результате улучшения организационной работы и укрепления связей с массами значительно возросли и окрепли ряды Трудовой партии Кореи. Ныне в рядах партии состоит более миллиона трудящихся — передовых борцов за честь, свободу и независимость Кореи. Только за время освободительной отечественной войны в партию вступило почти 500 тысяч человек, что ярко свидетельствует о ведущей роли и возросшем авторитете Трудовой партии.

Сотни передовых рабочих, крестьян и воинов корейской Народной армии, указывает газета, в канун нового года подали заявления о приеме в Трудовую партию Кореи, выразили желание бороться в ее рядах за свободную и независимую Корею.

Подготовка к широкому капитальному строительству в промышленности Китайской народной республики

ПЕКИН, 7 января. (ТАСС). Газета «Гунженьжибао» сообщает о подготовке в Китае к широкому капитальному строительству. Управления машиностроительной, угольной, электроэнергетической и других отраслей промышленности Северо-Восточного Китая намечают в 1953 году увеличить объем капитального строительства в два — три раза по сравнению с 1952 годом. Организации, руководящие этим строительством, укрепляются квалифицированными кадрами.

Огромные задачи стоят перед строителями Северо-Западного Китая. В 1953 году объем строительных работ в этом районе Китая в шесть раз превысит объем работ в прошлом году. Весной строительные работы начнутся одновременно более чем в 170 пунктах.

Газета сообщает также о начавшемся в Северном Китае строительстве первого в новом Китае завода тяжелого машиностроения. Этот завод будет одним из крупнейших предприятий страны.

После Конгресса народов в защиту мира

РИМ, 6 января. (ТАСС). Итальянский комитет движения сторонников мира опубликовал коммюнике, в котором говорится, что по всей Италии развернулась кампания популяризации решений Конгресса народов в защиту мира. Собрания сторонников мира и граждан состоялись в городах Милан, Анкона, Рим, Пиза, Неаполь, Феррара, Турин, Пистойя и Генуя. В этих собраниях приняли участие лица, входящие в состав итальянской делегации на Конгресс народов в защиту мира.

Заявление американского конгресса

ВАШИНГТОН, 7 января. (ТАСС). Конгресс США официально объявил, что Эйзенхауэр избран президентом, а Никсон — вице-президентом США. Согласно конституции обе палаты конгресса подсчитали голоса выборщиков на совместном заседании: 442 голоса было поэтому за кандидатов республиканской партии — Эйзенхауэра и Никсона и 89 — за кандидатов демократической партии — Стивенсона и Спаркмена. Эйзенхауэр и Никсон официально вступят в должность 20 января.

События в Корее

СООБЩЕНИЕ ГЛАВНОГО КОМАНДОВАНИЯ НАРОДНОЙ АРМИИ

ПХЕНЬЯН, 7 января. (ТАСС). Главное командование Народной армии Корейской народно-демократической республики сообщило сегодня, что за истекший день соединения корейской Народной армии и китайских народных добровольцев на всех фронтах вели бои с американо-английскими интервентами и лисынмановскими войсками.

Вчера ночью американские воздушные пираты подвергли ожесточенной бомбардировке мирные населенные пункты в районе северное Аньчжу. Погибло большое число жителей. Разрушено несколько десятков домов.

Сегодня энергичная артиллерия Народной армии и стрелки-охотники за вражескими самолетами сбили 2 и подожгли 4 самолета противника.

Рост дезертирства из американской армии

ПАРИЖ, 6 января. (ТАСС). Корреспондент агентства Франс Пресс передает из Луисвилла (штат Кентукки):

6 января газета «Таймс», выходящая в Луисвилле (штат Кентукки), ссылаясь, как она указывает, на надежные источники, сообщила, что в настоящее время в Соединенных Штатах имеется от 25 до 30 тысяч дезертиров. Газета объясняет рост дезертирства тем, что молодежь боится отправки в Корею, что общественность США враждебно относится к всеобщей воинской повинности.

В Национальном собрании Франции

ПАРИЖ, 7 января. (ТАСС). Во время обсуждения правительственной декларации Рене Мейера в Национальном собрании с большой речью выступил вчера секретарь Французской коммунистической партии Жак Дюкло. Он заявил, что Мейер, так же как и его предшественники, является проводником политики французских и американских империалистов, и что эта политика направлена на дальнейшее подчинение Франции американскому диктату, на подготовку войны против СССР, на милитаризацию французской экономики, на продолжение «грязной войны» во Вьетнаме, на фашизацию внутреннего режима и незаконное преследование демократов и борцов за мир.

Французский народ, сказал Дюкло, объединившийся вокруг рабочего класса, решительно выступает против такой политики и требует, чтобы Франция вернулась на путь национальной независимости и мира, порвала с агрессивным Северо-атлантическим пактом и неукоснительно выполняла договор с Советским Союзом о союзе и взаимной помощи. Франция не хочет больше инспирированной из-за границы политики.

Против утверждения полномочий Мейера на формирование правительства выступили также представитель группы прогрессивных республиканцев Жильбер де Шамбран.

Отказались поддержать Мейера и правосоциалистические депутаты, которые пытаются теперь, вслед за «оппозицией», отмежеваться от своих очередных друзей и сложить с себя ответственность за нынешнее положение Франции.

Представители правых группировок, включая голлистов, одобрили программу Мейера и высказались за утверждение его полномочий на формирование правительства.

В результате за утверждение полномочий Мейера голосовали 389 депутатов, против 205, воздержались 22. Сегодня Мейер приступит к формированию правительства.

Сегодняшние утренние газеты подчеркивают, что программа, изложенная вчера Рене Мейером, не отличается от политики предыдущего правительства.

Идеологическая диверсия Соединенных Штатов

ДЕЛИ, 7 января. (ТАСС). Идеологическая диверсия — одна из форм проникновения в империалистскую американских империалистов в лагерь других стран. Используя сеть своих агентов, империалисты США пытаются отравить сознание народов растленной буржуазной «философией» и различными псевдоучениями «теориями». Именно таким орудием империалистской пропаганды и служит основанное в 1921 г. пастором Бухманом так называемое движение «морального перевооружения», в котором сам Бухман выступает в качестве «идеолога». «Моральное перевооружение» Бухмана требует прекращения классовой борьбы, всеобщего христианского примирения, христианской любви и т. д. «Бухманизм» усиленно рекламируется американскими хозяевами Бухмана и его приверженцами, как «величайшее учение XX века».

Агенты «морального перевооружения» действуют во многих странах, пользуясь поддержкой американских политических деятелей, деловых кругов, духовенства, раскольников в среде рабочего движения. С деятельностью бухманистов в прошлом и настоящем тесно связаны имена Герберта Гувера, Херста, гитлеровских подручных Гиммлера и Гесса, Чан Кай-ши, бывшего японского премьера — военного преступника Коиэ, Ли Сын Мана и других фашистских деятелей. Газета «Детройт лейбор ньюс», давая характеристику Бухману, отмечает умиление, с которым относился Бухман к Гитлеру.

За последние годы бухманисты в соответствии с общей политикой американского империализма активизировали свою деятельность.

В 1948 году, когда в Голливуде (штат Калифорния) состоялась так называемая «ассамблея мирных» представителей «морального перевооружения», 77 американских сенаторов в членов палаты представителей конгресса США в специальном заявлении оказали ей полную поддержку.

На задачи, которые правящие круги США ставят перед бухманистами, указал член конгресса Принс Престон, возглавлявший официальную комиссию палаты представителей на состоявшемся в 1949 году в Швейцарии очередном «съезде» бухманистов, на котором присутствовала также японская делегация со специального разрешения генерала Макартура. В отчете палате представителей по поводу поездки комиссии Престон сказал: «Это движение начало энергичную кампанию, чтобы дать ответ коммунизму в Европе».

Бухманисты усиленно стараются замаскировать своей растленной «философией» профсоюзное движение. Присутствовавший на одном из съездов «морального перевооружения» вице-президент в отставке председатель компании «Джонс энд лафлин стил корпорейшн» Бен Моррис заявил, что «нас интересует, как будет действовать моральное перевооружение на профсоюзном фронте». В своей деятельности среди рабочих бухманисты опираются или опирались на таких предателей интересов рабочего класса, как вице-председатель профсоюза транспортных рабочих Конгресса производственных профсоюзов (КПП) Уильям Гроган, вице-председатель мичиганского отделения КПП Фоукс, бывший председатель Американской федерации труда Уильям Грин и др.

Источники финансирования движения «морального перевооружения» тщательно скрываются, однако известно, что Бухман пользуется поддержкой председателя компании по производству шин Гарвея Файрстона, Джона Д. Рокфеллера, в одном из особняков которого расположена штаб-квартира бухманистов в Нью-Йорке, издателя выходящей в Лос-Анжелосе газеты «Таймс» Чендлера, администраций «угольных компаний Западного побережья США и др. представителей американского монополистического капитала. Одна из представительниц семей американских миллиардеров Вандербильд и Слоун г-жа Хэммонд преподнесла бухманистам в качестве подарка имение с участком в 277 акров, которые оцениваются более чем в 175 тыс. долларов.

В настоящее время бухманисты ставят своей задачей «выработать методы наиболее успешного и творческого применения принципов морального перевооружения в Азии». С этой целью местом очередного сборища бухманистов был избран Пакин, куда из США, Англии, Канады, Швеции, Норвегии, Дании, Голландии, Японии и других стран прибыли многочисленные агенты американского империализма во главе с Бухманом. В связи с этим проамериканская печать в Индии подняла шумиху, прославляя Бухмана и пропагандируя его «идеи».

Другую реакцию вызвал приезд бухманистов в демократической индийской печати. В опубликованной в журнале «Блитц» статье указывается на угрозу, которую представляет собой «армия обученных международных агентов для вторжения в Индию», возглавляемая гитлеровцем Бухманом. Журнал подчеркивает, что во время войны о Бухмане почти ничего не было слышно, однако после ее окончания, когда государственный департамент США поднял антикоммунистическое знамя гитлеризма», он снова появился на арене.

Говоря о целях приезда бухманистов в Индию, журнал пишет: «Они надеются, что им удастся проникнуть в сферу политической жизни Индии и выполнить ту работу, в которой провалились американская служба информации». Вместе с тем, журнал протестует против того, что индийское правительство допустило в Индию такое количество иностранных агентов.

В другой статье журнал указывал, что «бомбейские деловые предложили в распоряжение бухманистов денежные средства. Крупнейшие промышленные и торговые концерны уже ссудили бухманистам каждый по 10.000 рупий».

„Атлантическая машина буксует"

Высказывания французской газеты

ПАРИЖ, 7 января. (ТАСС). Газета «Монд» опубликовала передовую статью «Проблема атлантической армии», содержащую следующее признание:

«Частичный провал сессии постоянного совета Северо-атлантического союза, который лишь констатировал недостатки и отсрочил платежи, явился для военных... жестоким разочарованием... Генералы не хотят тешить себя иллюзиями. Они хорошо понимают, что атлантическая машина «буксует». Верховный главнокомандующий и маршал (имеется в виду Раджуэй и французский маршал Жюин — Ред.) — оба видят выход из создавшегося положения в участии Германии в атлантической армии. Придайте этому участию, говорят они, какую хотите форму, но немецкие «солдаты нам необходимы».

Безработица в Западной Германии

БЕРЛИН, 7 января. (ТАСС). Агентство АДН передает из Бонна, что согласно данным, опубликованным федеральным управлением по размещению рабочей силы, за вторую половину декабря число безработных в Западной Германии увеличилось на 171.785 человек. А в течение двух последних месяцев 1952 года число безработных увеличилось на 659.629 человек. Из этих официальных, весьма преуменьшенных данных, вытекает, что на каждых восемь работающих жителей Западной Германии приходится один безработный.

Рост безработицы в Дании

КОПЕНГАГЕН, 7 января. (ТАСС). В Дании продолжается рост безработицы. Сегодня газета «Ланд от фольк» опубликовала данные министерства социального обеспечения, согласно которым на 24 декабря 1952 года в Дании насчитывалась 151 тысяча безработных. Только в течение одной недели, с 17 по 24 декабря, количество безработных увеличилось на 37 тысяч. Таким образом в настоящее время почти каждый четвертый датский рабочий не имеет работы.

Рост безработицы в Австрии

ВЕНА, 7 января. (ТАСС). Как сообщает газета «Эстеррейшише фольксштимме», число безработных в Австрии во второй половине декабря 1952 года увеличилось по сравнению с первой половиной того же месяца на 35—40 тысяч человек.

Зачем Ли Сын Ман вызвал в Токио?

ШАНХАЙ, 7 января. (ТАСС). 5 января по вызову генерала Кларка в Токио прибыл «президент» Южной Кореи Ли Сын Ман. По официальным заявлениям, Ли Сын Ман приехал в Японию якобы для ликвидации разногласий, препятствующих заключению «мирного» договора между Японией и Южной Кореей.

Однако токийский корреспондент агентства Юнайтед Пресс сообщил, что Кларк вызвал Ли Сын Мана с «другой целью» и что США крайне заинтересованы в том, чтобы сделать Японию и Южную Корею «партнерами» в деле «обороны» Азии, т. е. вовлечь Японию и Южную Корею в сколачиваемый американцами агрессивный тихоокеанский союз и еще шире использовать народы Японии и Южной Кореи в качестве пушечного мяса. В этом свете симптоматичным является тот факт, что вместе с южнокорейским «президентом» в Токио прибыли начальники штабов лисынмановской армии и флота.

Это подтверждается также заявлением самого Ли Сын Мана, который после встречи с премьер-министром Японии Иосида, американским послом Мэрфи и генералом Кларком призвал Японию и Южную Корею «еще больше сплотиться в борьбе против общего врага».

Ли Сын Ман намерен также «организовать» принудительную высылку в Южную Корею корейцев, проживающих в Японии, для использования их в качестве солдат.

Приезд Ли Сын Мана в Токио и его переговоры о поставке пушечного мяса для ведения войны в Корее вызвали решительный протест со стороны корейцев, проживающих в Японии. По сообщению японского радио, 120 представителей корейского единого демократического фронта в Японии из префектур Осака, Киото, Хиого и Сига посетили резиденцию Иосиды, чтобы выразить протест против переговоров, которые ведет Ли Сын Ман с Кларком и Иосида.

По сообщению корреспондента агентства Рейтер из Токио, токийская полиция приведена в боевую готовность на случай возможных демонстраций против южнокорейского «президента».

Сопротивление японского народа американским оккупантам

ЛОНДОН, 6 января. (ТАСС). По сообщению токийского корреспондента газеты «Уэстерн мейл энд саут уэлс ньюс», сопротивление японского народа американским оккупационным войскам усиливается. «Рыбаки и крестьяне на острове Осима заявили, — пишет корреспондент, — что они возьмутся за руки и физически не допустят высадки американского гарнизона, намеревающегося построить на острове радиоуправляемую станцию».

Корреспондент отмечает также, что рыбаки и крестьяне протестуют против строительства лагерей для пехотных и военно-воздушных частей, против учебной стрельбы и т. п.

„Проявление взбесившегося маккартизма"

Английская газета о действиях американских властей

ЛОНДОН, 6 января. (ТАСС). Согласно американскому закону Маккарэна, с 5 января все английские кинофильмы, экспортируемые в Соединенные Штаты, должны сопровождаться письменным заявлением экспортеров о том, что содержание этих фильмов не является «угрозой американскому образу жизни». Как сообщает газета «Дейли миррор», если английские экспортеры не подпишут такое заявление, «их фильмы будут задержаны в американских портах на неопределенный срок».

Выражая недовольство английских кинопромышленников, газета квалифицирует эти действия американских властей как «проявление взбесившегося маккартизма».

Редактор В. А. КУЗЬМИЧЕВ.

Государственный 2-процентный заем 1948 года

ВЫИГРЫШНЫЙ ВЫПУСК

ТАБЛИЦА

1-го тиража погашения, состоявшегося 29 декабря 1952 года в гор. Калуге.

В тираж погашения вышли все 50 номеров облигаций (с № 01 по № 50) следующих серий во всех 72 разр»дах займа:

№№ серий	№№ серий	№№ серий	№№ серий	№№ серий	№№ серий	№№ серий	№№ серий	№№ серий	№№ серий
000026	005263	010357	014692	019446	024198	028618	034566	040128	044863
000041	005293	010358	014746	019449	024208	028629	034587	040135	044892
000047	005315	010417	014789	019575	024223	028670	034835	040238	044966
000121	005357	010468	014802	019760	024245	028697	034820	040262	044997
000171	005383	010562	014842	019802	024262	028762	034908	040337	045015
000215	005423	010607	014861	019968	024264	028869	035001	040383	045095
00 364	005445	010642	014880	019978	024340	028889	035140	040525	045103
000378	005522	010649	014924	020069	024394	029023	035241	040542	045133
000395	005552	010668	015063	020074	024406	029061	035.81	040554	045137
000473	005573	010679	015192	020156	024447	029079	035317	040616	045171
000475	005627	010711	015203	020185	024453	0 9158	035363	040618	045279
000511	005641	010829	015221	020236	024457	029173	035366	040619	045392
000559	005737	010821	015269	02 244	024611	029234	035442	040691	045434
000630	005793	010838	015323	020284	024612	029259	035499	040739	045681
000649	005794	010932	015325	020288	024667	029291	035535	040755	045722
0.0682	005810	011008	015352	020361	024683	029372	035546	040847	045747
000733	005814	011015	015391	020443	024710	029384	035589	040873	045777
000861	005852	011044	015509	020450	024744	029508	035642	040928	045814
000863	005891	011169	015513	020517	024808	029556	035666	040960	045843
000893	005892	011149	015515	020589	024827	029600	035691	040979	045920
000913	005947	011271	015616	020.94	024830	029723	035882	040999	045960
001018	005954	011360	015648	020963	024909	029811	035941	041105	046071
001156	005982	011548	015675	020623	024935	029869	036.50	041175	046088
001216	006032	011570	015711	020633	025003	029943	036041	041207	046094
001278	006047	011632	015792	020634	025056	029911	036107	041260	046095
001291	006071	011638	015811	020721	025231	029930	036123	041301	046127
001293	006084	011656	015919	02.825	0.5.64	030052	036142	041337	046219
001433	006148	011729	015962	020845	025291	030059	036186	041348	046280
001442	006252	011736	015970	020895	025295	030115	036198	041363	046330
001468	006256	011738	015976	020978	025336	030137	036236	041432	046434
001512	006356	011758	016009	021.02	025365	030230	036259	041470	046577
001716	006446	011763	016022	021154	025392	03.324	036324	041502	046603
001739	006532	011773	016032	021194	025435	030365	036326	041596	046607
001790	006533	011783	016046	021227	025437	030440	036336	041608	046614
001895	006548	011835	016049	021282	025553	030424	036359	041633	046655
001812	006617	011848	016061	021296	025616	03.696	036386	041649	046673
001828	006624	011938	016123	021321	025666	030845	036432	041740	046715
001850	006674	011939	016272	021323	025647	03.884	036451	041750	046721
001993	006705	011914	016274	021327	025740	030955	036484	041837	046758
001956	006718	011951	016284	021416	025759	031102	036588	041866	046777
002010	006749	011972	016364	021422	025763	031105	036591	041873	046813
002063	006774	012012	016120	021454	025784	031106	036648	041875	046862
002101	006779	012018	016489	021495	025857	031113	036705	041926	046887
002109	006782	012019	016510	021511	025859	031225	036733	041966	046919
002123	006841	012039	016539	021544	025866	031227	036837	042.10	046923
002152	007123	012118	016612	021620	025892	031440	036875	042.93	046988
002200	007132	012159	016784	021636	026015	031519	036934	042126	047051
002222	007145	012191	016807	021672	0.6133	031565	036938	042151	047223
002249	007176	012266	016822	021691	026147	031648	036956	042 59	047292
002297	007232	012276	016898	021702	026152	031944	036967	042405	047436
002298	007397	012289	016960	021773	026163	031965	037181	042431	047348
002339	007506	012299	016972	021778	026188	031969	037242	042475	047446
002418	007530	012322	016993	021798	026556	031971	037.52	042497	047482
002443	007619	012349	016997	021916	0.6732	03.982	037503	042543	047569
002469	007730	012522	017037	021945	026763	032037	037430	042558	047570
002180	007814	012586	017050	021978	026827	03.048	037492	042632	047616
002492	007924	012679	017256	021994	0.6828	032.88	037570	042738	047670
002516	008005	012683	017277	022124	026872	03102	037667	042785	047723
002528	008135	012693	017316	022125	026943	032116	037694	042819	047789
002532	008144	012691	017361	022196	0.6937	032173	038001	04.844	047818
002593	008177	012818	017415	022204	026978	032182	038032	043009	047968
0260.2	008180	012823	017496	022336	027075	03.247	038075	043.67	048030
002705	008241	012843	017516	022443	027088	032251	038156	043113	048116
002767	008266	012941	017732	022455	027101	032362	038195	043.2	048145
002782	008358	012942	017799	022480	027112	032403	038212	043218	048285
002986	008359	013042	017823	022507	027180	032418	038273	043312	048310
003002	008425	013085	017875	022534	027241	032419	038358	043324	048317
003149	008430	013095	018.68	022535	027329	032536	038441	043.5	048385
003195	008523	013138	018251	022555	027419	032578	038569	043475	048417
003205	008550	013155	018293	022594	027441	032641	038587	043419	048473
003301	008605	013281	018345	0.2649	027489	032665	038684	043461	048475
003302	008643	013370	018386	022656	027501	03.682	038733	043512	048550
003344	008768	013390	018.9	022674	027603	032924	038778	043549	048591
003377	008772	013460	018599	022684	027610	032926	038780	043657	048565
003621	008792	013470	018640	022699	027638	03.942	038864	043674	048863
003642	008805	013624	018692	022718	027735	03.981	038890	043683	048864
003675	008891	013662	018730	022744	027736	033087	038933	043688	048996
03710	008898	013667	018753	022758	027830	033092	039.45	043741	0 9066
03752	008942	013722	018786	022787	027831	033101	039061	043755	0 9029
03856	009114	013918	018788	022933	027847	033133	039075	043767	09034
03971	009118	013961	018920	022958	027866	033141	039149	043858	09070
04022	009245	014090	018987	022972	028.94	033308	039163	043895	09080
04029	009274	014161	019014	023028	028110	033475	039221	04.906	09113
04100	009374	014215	019085	023057	028116	033500	039226	043947	09122
04127	009379	014252	019087	0.3068	028148	033509	039337	043995	09234
04222	009469	014283	019118	023211	028161	033520	039364	044053	09292
04354	009531	014289	019119	023.69	028165	033680	039410	044147	09292
04424	009558	014338	019130	023278	028279	033682	039415	044273	09409
044446	009644	014350	019134	023429	028285	033735	039515	044361	094155
044465	009687	014403	019147	023337	028.93	033736	039549	044488	09174
04533	009715	014410	019207	023348	028313	033779	039625	044511	094505
04545	009734	014429	019319	023381	028384	033854	039681	044529	093572
04558	009872	014464	019333	023422	028395	03390	039686	044616	094588
04664	009921	014497	019342	023559	028400	033998	039729	044623	094642
04726	010056	014509	019365	023696	0.8474	034022	039771	044664	094740
04784	010109	014510	019368	023704	028481	034154	039817	044711	094892
04793	010162	014552	019372	024111	028520	034301	039976	044719	095002
04966	010185	014593	019407	024129	028525	034424	040075	044847	091919
05035	010313	014630	019414	024139	028667	034452	040103	044848	093982
005257	010328	014645	019433	024161	028610	034458	040110	044858	093996

Областное управление госгрудсберкасс и госкредита Томской области.

ТЕАТР

Томский областной драматический театр им. В. П. Чкалова

9 января — «Бешеные деньги».
10 января — «Ее друзья».
11 января утром — «Ее друзья», вечером—«Бешеные деньги».

ТРЕБУЮТСЯ

инженеры и техники: строители, электрики, теплотехники, сантехники, гидротехники, топографы и опытные электрики, машинистки на сдельную работу. Обращаться: г. Томск, Набережная реки Ушайки, 8, второй этаж, к начальнику проектного бюро.

3—3

АРЕНДУЕМ КОМНАТЫ

для слушателей двухмесячных курсов инженеров и техников Министерства угольной промышленности. Оплата — по соглашению. Обращаться: г. Томск, Советская улица, 82, высшие инженерные курсы, тел. 45-97.

2—1

Гр-на Кизеева Мария Ивановна, проживающая в г. Томске, М. Подгорная улица, 4, кв. 2, возбудила дело о расторжении брака с гр-ном Кизеевым Иваном Сидоровичем. Дело слушается в Томском областном суде.

ПРОДОЛЖАЕТСЯ ПРИЕМ ПОДПИСКИ

НА ЛИТЕРАТУРНЫЙ АЛЬМАНАХ „ТОМСК"

Подписка принимается во всех конторах и отделениях связи г. Томска и районах области, пунктах приема подписки, общественными уполномоченными, ведомственными и колхозными почтальонами.

Подписная цена 7 рублей в год.

ОБЛСОЮЗПЕЧАТЬ.

Томский ордена Трудового Красного Знамени политехнический институт имени С. М. Кирова объявляет, что в среду, 21 января 1953 года, в 19 часов, в аудитории № 30 главного корпуса, на заседании ученого совета энергетического и электромеханического факультетов состоится

ПУБЛИЧНАЯ ЗАЩИТА ДИССЕРТАЦИИ

аспирантом кафедры сетей и систем И. В. Павловым на тему: «Ускоренное гашение магнитного поля синхронных машин», представленной на соискание ученой степени кандидата технических наук.

Официальные оппоненты: доктор технических наук Г. Е. Пухов и кандидат технических наук, доцент М. Ф. Карасев.

С диссертацией можно ознакомиться в профессорском читальном зале (проспект им. Тимирязева, 9) с 10 до 22 часов ежедневно, кроме воскресений.

Адрес редакции: гор. Томск, просп. им. Ленина, 13, телефоны: для справок (круглые сутки) — 42-42, редактора — 37-37, зам. редактора — 37-70, ответ. секретаря — 31-19, секретариата — 42-40, отделов: партийной жизни — 37-77 и 42-44, пропаганды — 47-45, вузов, школ и культуры — 37-33, сельского хозяйства — 37-39, промышленного — 37-75, отдела писем — 37-38 и 31-47, отдела информации — 42-46, зам. зав. издательством — 42-46, бухгалтерии и отдела объявлений — 37-36, стенографистки — 33-94, директора типографии — 37-72.

К302005 г. Томск, типография № 2 Полиграфиздата. Тираж 55.000 экз, Заказ № 53