Пролетарии всех стран, соединяйтесь!

КРАСНОЕ ЗНАМЯ

ОРГАН ТОМСКОГО ОБКОМА И ГОРКОМА КОММУНИСТИЧЕСКОЙ ПАРТИИ СОВЕТСКОГО СОЮЗА, ОБЛАСТНОГО И ГОРОДСКОГО СОВЕТОВ ДЕПУТАТОВ ТРУДЯЩИХСЯ

№ 15 (9096) | Среда, 21 января 1953 года. | Цена 20 коп.

Сегодня исполняется 29 лет со дня смерти Владимира Ильича Ленина — основателя Коммунистической партии, Советского государства, великого вождя и учителя прогрессивного человечества.

Да здравствует ленинизм!

Под знаменем Ленина, под водительством Сталина — вперед, к победе коммунизма!

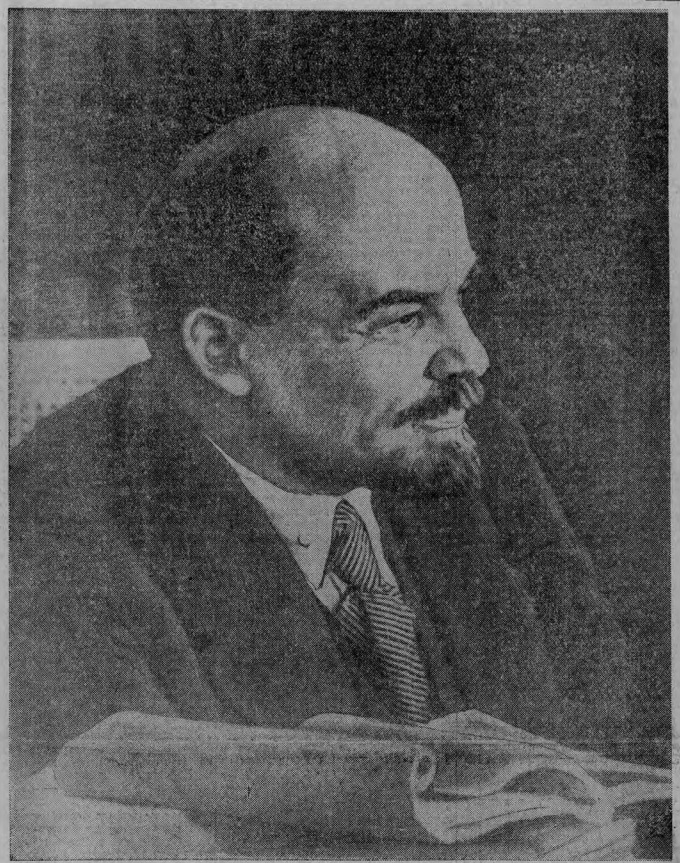

По ленинскому пути

29 лет назад советский народ, все прогрессивное человечество постигло тяжкое горе: умер Владимир Ильич Ленин. Перестало биться сердце гиганта человеческой мысли, великого вождя Коммунистической партии, основателя Советского государства, мудрого учителя трудящихся всего мира.

Ленин умер, но великое дело, которому он отдал все свои силы, живет и побеждает.

Ленинизм живет и побеждает в делах мудрой партии Ленина—Сталина, в мирном труде героического советского народа. Мир слышит биение ленинского сердца в сталинской поступи нашей великой Родины, уверенно идущей к коммунизму.

Ленинские идеи воплощаются в дела в странах народной демократии, уверенно идущих по пути социализма. Следуя идеям Ленина, строят новую жизнь великий китайский народ и Германская демократическая республика.

Идеи ленинизма вдохновляют рабочий класс капиталистических стран, всех угнетенных на борьбу за мир, за демократию и социализм.

Знамя ленинизма высоко несет гениальный продолжатель бессмертного дела Ленина, великий зодчий коммунизма Иосиф Виссарионович Сталин.

Великий Сталин 29 лет назад на II съезде Советов в дни прощания с Ильичем от имени партии и советского народа дал историческую клятву: держать высоко и хранить в чистоте великое звание члена партии; хранить как ценную оку, единство нашей партии; хранить и укреплять диктатуру пролетариата; укреплять всеми силами союз рабочих и крестьян; укреплять братское сотрудничество народов нашей страны; укреплять и расширять союз республик; укреплять нашу Советскую Армию и Флот; укреплять и расширять союз трудящихся всего мира.

Этой сталинской клятве верен весь наш народ. Следуя ленинским заветам, советские люди под волительством товарища Сталина идут по ленинскому пути.

Победоносный путь борьбы нашей партии и народа за торжество коммунизма озаряют бессмертные идеи марксизма-ленинизма, творчески развиваемые корифеем революционной науки товарищем Сталиным.

Всемирной развития марксистско-ленинской теории является труд великого вождя и мудрого учителя Иосифа Виссарионовича Сталина «Экономические проблемы социализма в СССР».

Товарищ Сталин, гениально развивая марксистско-ленинскую теорию, идейно вооружает партию и советский народ.

Основные положения классического сталинского труда «Экономические проблемы социализма в СССР» легли в основу решений XIX съезда партии.

Во время подготовки и проведения XIX съезда наша партия продемонстрировала перед всем миром свою сплоченность вокруг ленинско-сталинского Центрального Комитета, вокруг своего великого вождя и мудрого учителя товарища Сталина.

«Завоеванное в ожесточенной борьбе с врагами ленинизма единство нашей партии, — сказал тов. Г. М. Маленков в отчетном докладе ЦК XIX съезду партии,— является самой характерной чертой ее внутреннего состояния, ее внутренней жизни. В этом источник силы и непобедимости нашей партии...

Непоколебимой сплоченностью своих рядов партия обязана прежде всего нашему вождю и учителю, товарищу Сталину, отстоявшему ленинское единство партии».

В предсъездовские годы наш народ под руководством партии Ленина—Сталина одержал ряд побед всемирно-исторического значения. Советская Армия разбила наголову немецко-фашистских захватчиков в Великой Отечественной войне. Самоотверженно трудясь, советские люди досрочно выполнили план четвертой пятилетки, добились громадных успехов на великих стройках коммунизма, в борьбе за претворение в жизнь сталинского плана преобразования природы. Достигнуто значительное повышение материального благосостояния и культурного уровня советского народа. Укрепилось морально-политическое единство советского общества, дружба народов нашей страны.

Решения XIX съезда КПСС, гениальная работа товарища Сталина «Экономические проблемы социализма в СССР», историческая речь вождя на заключительном заседании съезда открывают перед советским народом новые величественные перспективы развития экономики, науки, техники и культуры нашей Родины.

Широко развернулось в нашей стране социалистическое соревнование за досрочное выполнение новой пятилетки.

Выполнение плана новой сталинской пятилетки явится крупным шагом вперед по пути развития нашей страны от социализма к коммунизму.

В период постепенного перехода от социализма к коммунизму решающее значение приобретает коммунистическое воспитание трудящихся. Партия воспитывает советских людей в духе великих идей Ленина—Сталина, в духе советского патриотизма, братской дружбы народов, ведет решительную борьбу с проявлениями буржуазной идеологии, с пережитками капитализма в сознании людей. Партия указывает на необходимость повышения политической бдительности советских людей.

Советский народ тесно сплочен вокруг партии Ленина—Сталина, оказывает ей безграничное доверие и полностью одобряет ее мудрую политику. Подготовка к выборам в местные Советы выливается в новую мощную демонстрацию величайшей любви и преданности нашего народа Коммунистической партии, великому Сталину.

СССР — самое прочное государство мира. Его авторитет на международной арене растет изо дня в день.

Наша Родина выступает знаменосцем борьбы за прочный мир между народами, за демократию и социализм.

Миролюбивая политика СССР, героический созидательный труд нашего народа снискали нашей Родине величайшие симпатии трудящихся всех стран.

В тесном содружестве с СССР ведут борьбу за прочный мир, за свободу и равноправие народов страны народной демократии, великий китайский народ.

Великий Сталин вдохновляет народы всех стран в борьбе против американских поджигателей новой войны, вселяет в простых людей непоколебимую веру в неизбежность победы сил прогресса, мира и демократии над темными силами реакции и войны, возглавляемыми американскими империалистами Уолл-стрита.

Исторические слова товарища Сталина о том, что «мир будет сохранен и упрочен, если народы возьмут дело сохранения мира в свои руки и будут отстаивать его до конца», — все глубже проникают в сознание миллионных масс трудящихся всех стран.

Советские люди уверенно смотрят в завтрашний день. Занятые мирным трудом, они не поддаются никаким провокациям и запугиваниям со стороны американских империалистов. Советский народ уверен в силе и мощи своего государства, своей армии, способной нанести сокрушительный удар любому врагу, который посмеет напасть на нашу Родину.

Верный заветам Ленина, тесно сплоченный вокруг своей родной Коммунистической партии, вокруг великого вождя и мудрого учителя трудящихся товарища Сталина, советский народ уверенно идет вперед, к полному торжеству коммунизма.

Народы чтут память великого Ленина

В Горках ленинских

...Аллея заснеженных елей, лип и берез ведет от Каширского шоссе к старинному дому с высокой мансардой у входа. Вековые деревья прилегающего парка стерегут величавую тишину этих мест. С благоговением переступают люди порог дома, где провел свои последние годы Владимир Ильич Ленин.

В открытом здесь доме-музее все сохранено в таком виде, как было при Ленине. В эти дни в музее особенно много посетителей.

Каждый предмет, каждая комната по-своему раскрывает какую-нибудь черту неповторимого ленинского образа.

На большом письменном столе — ничего лишнего. За ним Владимир Ильич писал свой труд «Пролетарская революция и ренегат Каутский». Каждая строчка этой книги учит уменью разоблачать предателей революции, помогает братским компартиям в борьбе с оппортунистами всех мастей.

Бывая в Горках в 1918—1920 годах, Ленин зимою поселялся во флигеле, занимая небольшую комнату. В чуть большей, жила Надежда Константиновна Крупская. В те годы страна остро нуждалась в топливе, и председатель Совета народных комиссаров не хотел, чтобы ради него отапливали большой дом.

Неумытная душевная чуткость Ильича, его внимание к людям. Трудящиеся всего мира с волнением следили за состоянием здоровья Ленина, раненного подлыми выстрелами эсерки Каплан. 18 сентября 1918 года был выпущен бюллетень: «Температура нормальная, пульс хороший... Владимиру Ильичу разрешено заниматься делами». А внизу приписка Ленина: «На основании этого бюллетеня и моего хорошего самочувствия покорнейшая просьба не беспокоить врачей вопросами и вопросами».

С волнением узнают посетители знакомые по снимкам балконы, на которых Владимир Ильич был сфотографирован вместе с приезжавшим в Горки товарищем Сталиным, с Максимом Горьким, плетеное кресло, на котором отдыхал Ильич.

Ленин долго вынашивал и разрабатывал генеральный план электрификации страны — знаменитый план ГОЭЛРО. Мы видим письмо товарища Сталина с его горячим одобрением ленинского плана. Как неизмеримо далеко шагнула вперед под руководством товарища Сталина наша страна в осуществлении гениальных ленинских замыслов электрификации страны!

В музее хранятся пластинки со звукозаписью выступления Ленина. Стараясь не пропустить ни одного звука, слушают посетители голос Ленина, его речь «Что такое советская власть?».

Рядом с кабинетом В. И. Ленина — просто обставленная комната. Чудесный вид открывается из ее окон на поля и леса, на синеющие дали прекрасной русской земли. Сидя у этого окна в глубоком кресле, Владимир Ильич слушал чтение Надежды Константиновны. Последние из прочитанных произведений были любимые Ильичем «Мои университеты» М. Горького, «Любовь к жизни» Джека Лондона. В этой комнате в 6 часов 50 минут вечера 21 января 1924 года перестало биться пламенное сердце Ильича.

В соседнем траурном зале — посмертная маска и слепок с рук Ленина, фотографии траурной процессии. На стене траурного зала золотом горит на алом бархате сталинские слова: «Помните, любите, изучайте Ильича...»

Сотни тысяч людей приезжают в домузей со всех концов нашей страны и из всех стран мира — из Китая и Индии, Америки и Пейлона, из стран народной демократии. Многие оставляют в книге отзывов свои записи.

Мысли и чувства многих хорошо выразил китайский писатель и общественный деятель, борец за мир Го Мо-жо: «Дыхание великого человека мы чувствуем, слышим всюду, везде, на всей планете». (ТАСС).

В Центральном музее В. И. Ленина

В столице нашей Родины — Москве, на площади Революции возвышается монументальное трехэтажное здание Центрального музея В. И. Ленина.

Нет такого города в нашей стране, такой страны в мире, поселяне которых не побывали бы здесь. За шестнадцать с половиной лет, минувших со дня открытия, музей посетило более одиннадцати с половиной миллионов человек.

В обширных светлых залах этого музея — памятника бессмертному Ленину, созданного по инициативе товарища Сталина, сосредоточено свыше семи тысяч экспонатов. Среди них — рукописи и редчайшие печатные издания трудов великих вождей трудящихся В. И. Ленина и И. В. Сталина, документальные фотографии, произведения искусств, личные вещи Владимира Ильича — шапка и френч, знакомые миллионам по портретам Ленина, пальто, простреленное рукой врага, ручка, которой были подписаны первые декреты Советской власти, часы и другие драгоценные реликвии. В одной из комнат воспроизведен кремлевский кабинет Владимира Ильича.

Осматривая один зал за другим, как бы читаешь огромную книгу о жизни и революционной деятельности человека, с именем которого связана новая эра в мировой истории. Здесь узнаешь о том, как Ленин и Сталин в тесном содружестве, преодолевая на своем пути все трудности, создавали партию нового типа, которая более 35 лет назад добилась свержения в нашей стране власти капиталистов и помещиков, обеспечила построение социализма.

Богатейшее идейное наследство великого Ленина, труды гениального продолжателя его дела товарища Сталина вдохновляют советских людей на борьбу за полную победу коммунизма в нашей стране.

Величайшая сокровищница музея из года в год пополняется новыми изданиями трудов классиков марксизма-ленинизма, произведениями искусств и другими экспонатами. Значительно пополнен музей после XIX съезда партии. В его залах представлены сейчас гениальный труд товарища И. В. Сталина «Экономические проблемы социализма в СССР», речь вождя на заключительном заседании XIX съезда КПСС, новый Устав партии, резолюции и другие материалы исторического съезда.

«Помните, любите, изучайте Ильича, нашего учителя, нашего вождя...», — писал товарищ И. В. Сталин в «Рабочую газету» в первую годовщину смерти Ленина. Эти незабвенные слова, глубоко запавшие в сердца советских людей, начертаны над входом в зал, который носит название «Ленинана».

Здесь в громадных застекленных шкафах собраны тысячи книг с трудами В. И. Ленина и И. В. Сталина. Это литературное богатство как бы подтверждает, что народы нашей Родины, всего земного шара помнят, любят и изучают Ильича. Произведения В. И. Ленина и И. В. Сталина в 1917—1952 годах издавались в СССР в 261 пункте и за границей — более чем в 250. Они переведены на 117 языков народов мира. В этом зале сейчас можно увидеть брошюры с речью товарища И. В. Сталина на заключительном заседании XIX съезда КПСС и гениальный труд «Экономические проблемы социализма в СССР», переведенные на украинский, белорусский, грузинский, эстонский, азербайджанский, казахский, молдавский, эстонский, латышский и другие языки.

Музей В. И. Ленина широко известен за пределами советской страны. Приезжающие в столицу нашей Родины иностранные делегации из стран народной демократии, Китайской народной республики, Германской демократической республики и капиталистических государств считают своим долгом побывать в нем. (ТАСС).

У мавзолея Ленина

Легкий снег покрыл зубчатые стены Кремля и стройные серебристые ели. В московском небе ярко горят рубиновые звезды на башнях. За кремлевской стеной, над зданием Совета Министров СССР развевается государственный флаг страны социализма.

В центре Красной площади, у древней кремлевской стены стоит святыня советского народа и всего прогрессивного человечества — гранитный мавзолей. Над входом в него, на отполированном до блеска черном лабрадоре начертано: Ленин.

Исполняется 29 лет, как под высоким своим мавзолеем покоится тело величайшего гения человечества Владимира Ильича Ленина — создателя Коммунистической партии Советского Союза и основателя первого в мире социалистического государства, бессмертного в сердцах миллионов советских людей и трудящихся всего земного шара.

Советский народ свято чтит светлую память Владимира Ильича. Сюда, к мавзолею идут тысячи москвичей и приезжих в столицу со всех уголков нашей необъятной Родины. В огромном потоке людей, направляющихся к мавзолею великого вождя, можно видеть шахтеров Донбасса, хлопкоробов Узбекистана, комбайнеров Украины, строителей Куйбышевской гидроэлектростанции и Главного Туркменского канала. Здесь можно слышать речь русских и украинцев, белорусов и грузин, армян и таджиков, казахов, киргизов, литовцев и других народов, населяющих нашу необъятную страну.

...Широко раскрыты массивные двери мавзолея. У входа неподвижно стоят часовые. В торжественном молчании, с глубоким волнением трудящиеся переступают порог мавзолея. Медленно спускаются они по гранитным ступеням вниз, где под хрустальным саркофагом покоится тело Ленина. Каждый стремится замедлить шаг и как можно лучше разглядеть черты любимого и родного Ильича, навсегда запечатлеть его образ в своей памяти.

Безграничная любовь советских людей и трудящихся всего мира к великому Ленину. Около 32,5 миллиона человек посетили мавзолей Ленина со дня его открытия. Только в прошлом году более 50 делегаций трудящихся зарубежных стран возложили венки. (ТАСС).

Трудящиеся столицы чтут память В. И. Ленина

Трудящиеся Москвы широко отмечают двадцать девятую годовщину со дня смерти Владимира Ильича Ленина, основателя Коммунистической партии Советского Союза и первого в мире социалистического государства.

Лекции, беседы и доклады о 29-й годовщине со дня смерти В. И. Ленина проводятся в цехах комбината «Трехгорная мануфактура» имени Дзержинского и на других предприятиях, в министерствах, в высших учебных заведениях, школах, военных частях московского гарнизона.

Во дворцах культуры и клубах проходят торжественно-траурные заседания.

Дворец культуры автозавода имени Сталина 19 января заполнили 1.300 стахановцев, инженерно-технических работников и служащих предприятий, работников учреждений, представителей партийных, советских, профсоюзных и комсомольских организаций Пролетарского района столицы. С докладом «Двадцать девять лет без Ленина, под руководством товарища Сталина, по ленинскому пути» выступил секретарь ЦК ВЛКСМ тов. Шелепин. В клубе имени Русакова проходило торжественно-траурное заседание представителей трудящихся Сокольнического района. Вчера состоялись также торжественно-траурные заседания представителей трудящихся Бауманского, Молотовского, Советского, Коминтерновского, Свердловского и Фрунзенского районов столицы.

С огромным подъемом участники заседаний приняли приветствия товарищу И. В. Сталину. (ТАСС).

В СТРАНАХ НАРОДНОЙ ДЕМОКРАТИИ

КИТАЙСКАЯ НАРОДНАЯ РЕСПУБЛИКА

ШАНХАЙ, 19 января. (ТАСС). Трудящиеся Китая глубоко чтут память великого вождя и учителя пролетариата Владимира Ильича Ленина.

Сегодня газета «Лаодунбао» поместила серию фотографий, отражающих отдельные моменты из жизни Владимира Ильича Ленина. 20 января в шанхайском отделении Общества китайско-советской дружбы состоится собрание, на котором будет прочитан доклад о жизни и деятельности В. И. Ленина.

В помощь пропагандистам, выступающим с докладами на предприятиях, учреждениях и в учебных заведениях, Общество китайско-советской дружбы издало биографию В. И. Ленина. В Шанхае устраивается несколько фотовыставок о жизни и революционной деятельности В. И. Ленина.

КОРЕЙСКАЯ НАРОДНО-ДЕМОКРАТИЧЕСКАЯ РЕСПУБЛИКА

ПХЕНЬЯН, 19 января. (ТАСС). В Корейской народно-демократической республике проходятся беседы, лекции и доклады о 29-й годовщине со дня смерти великого Ленина. В сельских и городских демократических уголках организованы фотовыставки, рассказывающие о жизни и деятельности В. И. Ленина. Тысячи рабочих, крестьян, служащих посмотрели в эти дни советские фильмы «Ленин в Октябре», «Ленин в 1918 году», «Человек с ружьем», «Клятва».

Как сообщает печать, в минувшем году издательство Трудовой партии Кореи выпустило массовым тиражом труды В. И. Ленина «Что делать?», «Шаг вперед, два шага назад», «Государство и революция», «Детская болезнь «левизны» в коммунизме», «Очередные задачи советской власти», «Империализм, как высшая стадия капитализма» и другие.

Кроме того, изданы избранные произведения В. И. Ленина в двух томах, а также книга о жизни и революционной деятельности В. И. Ленина.

АЛБАНИЯ

ТИРАНА, 19 января. (ТАСС). Среди албанских трудящихся большой популярностью пользуются произведения В. И. Ленина. На албанский язык переведено и издано большим тиражом 21 произведение Ленина, в том числе «Государство и революция», «Что такое «друзья народа» и как они воюют против социал-демократов?», «О продналоге», «Империализм, как высшая стадия капитализма», «Детская болезнь «левизны» в коммунизме», «Шаг вперед, два шага назад» и другие.

Ленинизм — победоносное знамя борьбы за коммунизм

★

П. ХОДЬКОВ

★

Прошло двадцать девять лет с тех пор, как умер великий вождь и учитель трудящихся всех стран, организатор нашей партии и Советского государства Владимир Ильич Ленин. Каждый год, отделяющий нас от этого скорбного дня, приносит все новые и новые доказательства бессмертия ленинского учения, гигантского значения идей ленинизма для прогрессивного развития человечества. Всемирно-исторические победы советского народа, достигнутые под руководством Коммунистической партии во главе с великим продолжателем дела Ленина товарищем Сталиным, победы народов Китая и европейских стран народной демократии, растущее революционное рабочее движение в странах капитала, огромный рост национально-освободительной борьбы в колониях и полуколониях являются лучшим подтверждением силы и жизненности ленинизма.

Идеи ленинизма живут, развиваются и побеждают!

Высшей ступенью в развитии марксистско-ленинской теории является гениальный труд корифея революционной науки И. В. Сталина «Экономические проблемы социализма в СССР». Положения этого сталинского труда легли в основу решений XIX съезда партии, который продемонстрировал перед всем миром величие партии Ленина—Сталина, огромный рост ее идейной и организационной мощи, ее возросшую роль, как ведущей силы международного коммунистического движения.

Идеи ленинизма, гениально развиваемые товарищем Сталиным, служат для Коммунистической партии Советского Союза могучим оружием в борьбе за выполнение ее главных задач, сформулированных XIX съездом партии. Эти задачи состоят в том, чтобы построить коммунистическое общество путем постепенного перехода от социализма к коммунизму, непрерывно повышать материальный и культурный уровень общества, воспитывать человека общества в духе интернационализма и установлении братских связей с трудящимися всех стран, всемерно укреплять активную оборону Советской Родины от агрессивных действий ее врагов.

Ленинские идеи и заветы ныне воплощены в победоносном движении нашего общества к коммунизму. Ленинизм — наше боевое знамя в борьбе за победу коммунизма.

I.

Ленин был гениальным продолжателем учения Маркса и Энгельса. Обобщая опыт борьбы пролетариата в новых исторических условиях, он развил и поднял на новую высоту марксистскую теорию в целом.

Ленинизм есть марксизм эпохи империализма и пролетарских революций. Являясь дальнейшим продолжением и творческим развитием марксизма, ленинизм стал великим учением трудящихся и угнетенных всего мира в их борьбе за свое освобождение от капиталистического рабства, за социализм и демократию.

Марксизм-ленинизм всесилен, потому что он верен. Великое учение революционного рабочего класса опирается на познанные законы природы и общества, исходит из потребностей развития материальной жизни общества, из коренных интересов трудящихся, из интересов сотен миллионов эксплуатируемых и обездоленных масс.

В противовес всяким субъективистским концепциям, отрицающим объективный характер закономерностей общественного развития, марксизм-ленинизм исходит из того, что эти закономерности являются отражением объективных процессов, происходящих независимо от воли и сознания людей. Жизненная сила политики Коммунистической партии состоит в том, что она зиждется на основе самой передовой теории марксизма-ленинизма, что она строится на трезвом учете всех объективных факторов, выражает собою экономическую необходимость, назревшие потребности материальной жизни общества.

Сила марксистско-ленинской теории в ее творческом характере, в том, что она не стоит на одном месте, а постоянно развивается на основе обобщения нового опыта революционной борьбы трудящихся, новых явлений в жизни природы и общества. Отдельные положения марксистско-ленинской теории с течением времени заменяются новыми положениями, соответствующими новой обстановке, новым историческим задачам рабочего класса.

На основе научного обобщения новых явлений в развитии природы и общества товарищ Сталин в своей работе «Марксизм и вопросы языкознания» дал классическое определение марксизма: «Марксизм есть наука о законах развития природы и общества, наука о революции угнетенных и эксплуатируемых масс, наука о победе социализма во всех странах, наука о строительстве коммунистического общества» (стр. 54—55).

С именем величайшего мыслителя товарища Сталина связана новая эпоха в развитии идей ленинизма.

Великий соратник и продолжатель дела Ленина товарищ Сталин отстоял ленинизм от наскоков врагов партии — троцкистов, правых оппортунистов, буржуазных националистов, организовал разгром всех антиленинских уклонов и группировок и еще больше закалил партию как самую монолитную и сплоченную партию ленинского типа.

Товарищ Сталин развил дальше марксистско-ленинскую науку во всех ее составных частях: в области философии, политической экономии и научного социализма.

Великий корифей революционной науки товарищ Сталин, творчески развивая и обогащая теорию марксизма-ленинизма, идейно вооружает партию и советский народ в борьбе за победу коммунизма. Важнейшее значение для революционной теории, для всей практической деятельности партии и Советского государства имеет гениальный труд товарища Сталина «Экономические проблемы социализма в СССР». Этот труд товарища Сталина является новым выдающимся вкладом в марксистско-ленинскую теорию, классическим образцом творческого развития науки. В нем товарищ Сталин всесторонне исследовал законы общественного производства и распределения материальных благ в социалистическом обществе, открыл основной экономический закон социализма и основной экономический закон современного капитализма.

В своем труде товарищ Сталин выдвинул три основных предварительных условия подготовки перехода от социализма к коммунизму.

Во-первых, необходимо прочно обеспечить непрерывный рост всего общественного производства с преимущественным ростом производства средств производства, без чего невозможно осуществить расширенное воспроизводство.

Во-вторых, необходимо путем постепенных переходов, осуществляемых с выгодой для колхозов и, следовательно, для всего общества, поднять колхозную собственность до уровня общенародной собственности, а товарное обращение тоже путем постепенных переходов заменить системой продуктообмена, чтобы центральная власть или другой какой-либо общественно-экономический центр мог охватить всю продукцию общественного производства в интересах общества.

В-третьих, необходимо добиться такого культурного роста общества, который бы обеспечил всем членам общества всестороннее развитие их физических и умственных способностей, чтобы члены общества имели возможность получить образование, достаточное или того, чтобы стать активными деятелями общественного развития, чтобы они имели возможность свободно выбирать профессию, а не быть прикованными на всю жизнь, в силу существующего разделения труда, к одной какой-либо профессии.

XIX съезд партии постановил при переработке программы партии исходить из основных положений сталинского труда «Экономические проблемы социализма в СССР».

II.

Ленинизм освещает советскому народу путь к коммунизму. Наша партия добилась всемирно-исторических побед, построения социалистического общества в нашей стране потому, что она верна великому учению Ленина, что она руководствуется в своей практической деятельности положениями и выводами марксизма-ленинизма.

Марксистско-ленинская наука является теоретической базой строительства коммунистического общества.

«Коммунизм, — учил великий Ленин, — это есть Советская власть плюс электрификация всей страны... Только тогда, когда страна будет электрифицирована, когда под промышленность, сельское хозяйство и транспорт будет подведена техническая база современной крупной промышленности, только тогда мы победим окончательно». (Соч., т. 31, стр. 484).

Руководствуясь указаниями Ленина и Сталина, наша партия добилась замечательных успехов в борьбе за создание материально-технической базы коммунизма. Несмотря на трудности, связанные с войной и ее последствиями, советский народ двинул далеко вперед народное хозяйство и культуру нашей страны.

В отчетном докладе ЦК XIX съезду партии тов. Г. М. Маленков подвел итоги борьбы и побед партии под знаменем Ленина, под водительством товарища Сталина.

Наша страна увеличила производство промышленной продукции в 1951 году по сравнению с 1929 годом почти в 13 раз. За эти годы промышленность крупнейших капиталистических стран топталась на месте. Это — лучшее подтверждение преимущества социалистической системы хозяйства перед капиталистической системой.

Советский народ с огромным воодушевлением и творческим подъемом сооружает крупнейшие электростанции и каналы, претворяет в жизнь сталинский план преобразования природы.

Огромный размах работ на сталинских стройках коммунизма — яркая демонстрация великой преобразующей силы творческого труда советского народа, могущества передовой советской науки.

XIX съезд Коммунистической партии Советского Союза утвердил директивы по пятому пятилетнему плану развития СССР на 1951—1955 годы. Пятая пятилетка намечает повышение уровня промышленного производства в 1955 году против 1950 года примерно на 70 процентов. Это значит, что к концу пятой пятилетки промышленное производство втрое превысит уровень довоенного, 1940 года.

Для осуществления дальнейшего мощного подъема промышленности партия призывает шире внедрять достижения науки и техники, всемерно повышать производительность труда, укреплять дисциплину в выполнении государственных планов, обеспечивать высокое качество продукции, неуклонно снижать себестоимость продукции, осуществлять режим экономии, развертывать дальше социалистическое соревнование, распространять передовые образцы работы, добиваясь равнения на передовых, на новаторов.

Задания новой пятилетки намечают дальнейший подъем всех отраслей сельского хозяйства. Главной задачей в области сельского хозяйства является задача повышения урожайности всех сельскохозяйственных культур, увеличение общественного поголовья скота при одновременном значительном росте его продуктивности, увеличение валовой и товарной продукции земледелия и животноводства путем дальнейшего укрепления и развития общественного хозяйства колхозов, улучшения работы совхозов и МТС на основе внедрения передовой техники и агрокультуры в сельском хозяйстве.

Для осуществления этой важной задачи партия призывает всемерно повышать производительность труда в колхозах и совхозах, укреплять общественное хозяйство колхозов, использовать до дна всю богатую сельскохозяйственную технику, передовой опыт, достижения агрономической науки.

В пятой пятилетке предусматривается дальнейший рост национального дохода, рост реальной заработной платы рабочих, служащих и доходов колхозников.

Еще больший размах получает народное просвещение, развитие науки, литературы, искусства. Особое внимание будет обращено на подготовку высококвалифицированных кадров для всех отраслей народного хозяйства, на создание условий для перехода ко всеобщему политехническому образованию.

Осуществление пятого пятилетнего плана явится крупным шагом вперед по пути развития нашей страны от социализма к коммунизму.

III.

Вооруженная идеями ленинизма, партия наша сумела воспитать широчайшие трудящиеся массы в революционном духе, в духе ненависти к старому, отживающему капиталистическому строю, вселила в массы уверенность в неизбежной победе коммунизма.

Великий Ленин учил, что сила Советского государства заключается в сознательности трудящихся масс. «По нашему представлению, — говорил Ленин, — государство сильно сознательностью масс» (Соч., т. 26, стр. 224).

Для перехода от социализма к коммунизму необходимы не только высокий уровень развития производительных сил, но и высокая сознательность, ибо коммунизм предполагает не только изобилие материального богатства общества, но и изобилие духовной культуры.

Ленинизм — основа всей идеологической работы нашей партии и Советского государства.

Следуя указаниям Ленина и Сталина, Коммунистическая партия Советского Союза ведет неустанную работу по коммунистическому воспитанию трудящихся. Партия воспитывает наших людей в духе ленинизма, в духе советского патриотизма и братской дружбы народов, в духе интернационализма. Партия развивает у трудящихся социалистическое отношение к труду, к общественной собственности, борется против всех пережитков капитализма в сознании людей — проявлений буржуазного национализма, космополитизма, против либерального отношения ко всему чуждому, враждебному советскому обществу.

В докладе на XIX съезде тов. Г. М. Маленков говорил:

«В нашем советском обществе нет и не может быть классовой базы для господства буржуазной идеологии. У нас господствует социалистическая идеология, нерушимую основу которой составляет марксизм-ленинизм. Но у нас еще сохранились остатки буржуазной идеологии, пережитки частнособственнической психологии и морали. Эти пережитки не отмирают сами собою, они очень живучи, могут расти и против них надо вести решительную борьбу. Мы не застрахованы также от проникновения к нам чуждых взглядов, идей и настроений извне, со стороны капиталистических государств, и изнутри, со стороны недобитых партией остатков враждебных советской власти групп. Нельзя забывать, что враги Советского государства пытаются распространять, подогревать и раздувать всякие нездоровые настроения, идеологические реакционные и неустойчивые элементы нашего общества».

Вот почему наша партия требует покончить с недопенной идеологической работы, вооружить все средства идеологического воздействия — нашу пропаганду, агитацию, печать, литературу, искусство, радио, кино и т. д. — на дело коммунистического воспитания трудящихся. Этой задаче подчинены все решения партии по идеологическим вопросам. Партия требует неустанно повышать и совершенствовать идейно-политическую подготовку наших кадров, коммунистическую сознательность советских людей.

Партия Ленина—Сталина уделяет большое внимание развитию социалистического соревнования.

Великий Ленин еще в январе 1918 года в статье «Как организовать соревнование?» писал:

«Социализм не только не угашает соревнования, а напротив, впервые создает возможность применить его действительно **широко,** действительно в **массовом** размере, втянуть действительно большинство трудящихся на арену такой работы, где они могут проявить себя, развить свои способности, обнаружить таланты, которых в народе — неочатый родник и которые капитализм мял, давил, лушил сотнями и миллионами». (Соч., т. 26, стр. 367).

Ленинские слова получили свое блестящее подтверждение в нашей стране. Социалистическая система создала условия для всестороннего развития талантов и дарований, таящихся в народе.

Советское правительство широко поощряет творческую инициативу масс, поражая и премируя наиболее передовых людей производства, науки и культуры, создает все условия для дальнейшего расцвета творческих сил советского народа.

Великий Ленин учил партию воспитывать советский народ в духе высокой революционной бдительности, непримиримости к врагам народа, к врагам социалистического государства.

Помня ленинские заветы, советские люди должны покончить с малейшими проявлениями политического ротозейства, которое облегчает преступную деятельность агентов американского империализма в нашей стране.

В Советском Союзе давно фашисты и ликвидированы эксплуататорские классы, но у нас еще сохранились пережитки буржуазной идеологии, пережитки частнособственнической психологии и морали, сохранились носители буржуазных взглядов и буржуазной морали — **живые люди,** скрытые враги нашего народа. Именно такими скрытыми врагами и была террористическая группа врачей-вредителей, агентов международной еврейской буржуазно-националистической организации «Джойнт», состоящей на службе у американских империалистов. Раскрытие этой презренной банды еще и еще раз подчеркивает необходимость поднять революционную бдительность советских людей, решительно покончить с политическими ротозейством, без чего нельзя ликвидировать предательство, шпионаж и диверсии.

Одним из важнейших условий успешного строительства коммунизма является всестороннее укрепление Советского государства. Партия превратила советскую страну в несокрушимую твердыню социализма.

Партия призывает укреплять всемерно наш общественный и государственный строй, развивать политическую активность и патриотизм советских людей, крепить морально-политическое единство и дружбу народов нашей страны, бдительно следить за происками поджигателей войны, еще больше укреплять Советскую Армию, Военно-Морской Флот и органы советской разведки.

IV.

С каждым годом все больше возрастает международное значение идей ленинизма. Новые и новые миллионы людей становятся под непобедимое знамя Ленина — Сталина. Блестящей победой ленинских идей является победа народно-демократического строя в ряде стран Европы и Азии, которые твердо встали на путь строительства новой жизни, на путь социализма. Особенно важное значение имеет победа великого китайского народа. Образование Китайской народной республики является самым выдающимся успехом в международной жизни в послевоенный период. Это сильнейший удар по международной буржуазии, по американским империалистам — оплоту всей мировой реакции.

Ленин писал:

«Исход борьбы зависит, в конечном счете, от того, что Россия, Индия, Китай и т. п. составляют гигантское большинство населения. А именно это большинство населения и втягивается с необычайной быстротой в последние годы в борьбу за свое освобождение, так что в этом смысле не может быть ни тени сомнения в том, каково будет окончательное решение мировой борьбы. В этом смысле окончательная победа социализма вполне и всесторонно обеспечена». (Соч., т. 33, стр. 458).

После второй мировой войны образовался могучий лагерь мира, демократии и социализма, который возглавляет великий Советский Союз. Между странами, входящими в этот лагерь, установилось прочное сотрудничество в политическом, экономическом и культурном отношениях.

Товарищ Сталин в своем классическом труде «Экономические проблемы социализма в СССР», характеризуя экономическое сотрудничество и взаимопомощь СССР, Китая и европейских народно-демократических стран, пишет:

«Опыт этого сотрудничества показывает, что ни одна капиталистическая страна не могла бы оказать такой действенной и технически квалифицированной помощи народно-демократическим странам, какую оказывает им Советский Союз. Дело не только в том, что помощь эта является максимально дешевой и технически первоклассной. Дело прежде всего в том, что в основе этого сотрудничества лежит искреннее желание помочь друг другу и добиться общего экономического подъема. В результате мы имеем высокие темпы развития промышленности в этих странах». («Экономические проблемы социализма в СССР». Госполитиздат, 1952 г., стр. 31).

Несмотря на то, что народно-демократические страны Европы сильно пострадали от войны, промышленность этих стран благодаря помощи Советского Союза превзошла довоенный уровень в два—четыре и даже в пять раз. В странах народной демократии идет огромная созидательная работа по строительству социализма.

Победа советского народа в Великой Отечественной войне, образование стран народной демократии, успехи Советского Союза в деле строительства коммунизма, достижения трудящихся стран народной демократии полным боевой дух рабочего класса капиталистических стран, укрепили в нем веру в победу социализма над империализмом и реакцией.

Наша великая социалистическая Родина — живое воплощение идей ленинизма. Она, подобно могучему маяку, указывает человечеству путь в светлое будущее. Коммунистическая партия Советского Союза — «Ударная бригада» мирового революционного и рабочего движения — она смело ведет наш народ под знаменем Ленина—Сталина вперед, проклавливая путь народам всего мира к коммунизму.

«Конечно, — говорил товарищ Сталин в своей речи на XIX съезде партии, — очень трудно было выполнять эту почетную роль, пока «Ударная бригада» была одна-единственная и пока приходилось ей выполнять эту передовую роль почти в одиночестве. Но это было. Теперь — совсем иное дело. Теперь, когда от Китая и Кореи до Чехословакии и Венгрии появились новые «Ударные бригады» в лице народно-демократических стран, — теперь нашей партии легче стало бороться, да и работа пошла веселее».

Присутствие на XIX съезде партии 45 делегаций зарубежных братских коммунистических и рабочих партий, их сердечные приветствия, заверения в поддержке советского народа в его борьбе за мир явились яркой демонстрацией огромного влияния нашей партии на мировое коммунистическое движение, свидетельством растущих интернациональных связей советского народа с трудящимися других стран.

Никогда еще наша партия, наша Советская страна не пользовались у народов мира таким авторитетом, такой любовью, такой поддержкой, как сейчас. Вместе с тем братская помощь и поддержка со стороны наших партии и Советского государства народам, борющимся за мир, за демократию и прогресс, никогда еще не была столь действенной, как в настоящее время.

«Эта особенность взаимной поддержки объясняется тем, — говорит товарищ Сталин, — что интересы нашей партии не только не противоречат, а, наоборот, сливаются с интересами миролюбивых народов. Что же касается Советского Союза, то его интересы вообще неотделимы от дела мира во всем мире».

Американские агрессоры, ненавидящие Советский Союз и страны народной демократии, стремятся развязать новую мировую войну и установить свое господство во всех частях света.

Разбойничий, грабительский характер американского империализма Ленин обнажил еще в годы гражданской войны и иностранной военной интервенции. Ленин писал:

«Американские капиталисты были едва ли не всех богаче и находились в самом безопасном географическом положении... Они нагребали сотни миллиардов долларов... На каждом долларе — кем пролит он «законных» военных поставок, обогащавших в каждой стране богачей и разорявших бедняков. На каждом долларе следы крови — из того моря крови, которую пролили 10 миллионов убитых и 20 миллионов искалеченных...» (Соч., т. 28, стр. 46).

Эти черты разбойничьего американского империализма проявляются с еще большей силой после второй мировой войны. Империалистические монополии США в погоне за максимальной прибылью не стесняются в выборе средств: они проникают в экономику чужих стран и получают ее своим алчным интересам, они назначают и сменяют правительства и парламенты, строят военные базы на территориях чужих стран, засылают целые армии шпионов, провокаторов, диверсантов в страны народной демократии в надежде взорвать народно-демократический режим в этих странах.

Империалисты США, как и других капиталистических стран, попирают демократические свободы. Они растоптали принципы равноправия людей и наций и заменили его принципом полноправия эксплуататорского меньшинства и бесправия эксплуатируемого большинства. Американские империалисты насаждают всюду и всюду фашистские порядки. Они всегда разбойничью войну в Корее и лихорадочно готовят новую мировую войну.

Советский народ, верный ленинским указаниям о возможности мирного сосуществования двух систем, последовательно и настойчиво борется за дело мира во всем мире. Мирные устремления Советского государства поддерживают и одобряют все честные люди всех стран. Мощное движение сторонников мира охватывает сотни миллионов людей земного шара.

Ответы товарища Сталина на вопросы дипломатического корреспондента «Нью-Йорк таймс» являются новым убедительным доказательством непреклонной решимости Советского Союза бороться за мир, против опасности войны.

Неуклонно отстаивая дело мира, советские люди вместе с тем постоянно усиливают мощь своего государства, будучи готовы в любой момент дать сокрушительный отпор агрессорам. Воспитанные Лениным и Сталиным в духе беззаветного, всем сердцем, советские люди спокойно и уверенно ведут свою великую созидательную работу, не поддаваясь провокациям и угрозам со стороны американских империалистов. В усилении мощи Советского государства — залог новых побед советского народа за коммунизм, за прочный мир между народами.

★

Годы, прошедшие после смерти великого Ленина, являются годами триумфальных побед ленинизма.

Ленинизм живет и побеждает в героических делах нашей мудрой партии — руководящей и направляющей силы социалистического общества.

Ленинизм живет в делах героического советского народа, народа-победителя, в нашем мирном труде.

Ленинизм живет и побеждает в славных делах великого китайского народа и народов европейских стран народной демократии, успешно строящих социализм. Ленинизм живет в мировом коммунистическом, революционном движении, в борьбе колониальных и зависимых народов за свое национальное освобождение от империалистического угнетения и порабощения.

Ленинизм живет во всех уголках земного шара, всюду, где есть простые люди, стремящиеся к новой, лучшей, счастливой жизни на земле.

Знамя ленинизма высоко несет вперед великий вождь трудящихся всех стран товарищ Сталин, под мудрым водительством которого советский народ уверенно идет вперед, к коммунизму.

В колхозе имени Ленина

В 1930 году крестьяне села Старая Ювала организовали колхоз. На собрании, на котором обсуждался вопрос о названии артели, колхозники единодушно предложили присвоить колхозу имя величайшего гения человечества, вождя и учителя трудящихся всего мира В. И. Ленина.

В колхозе в то время не насчитывалось и сотни хозяйств. Посевная площадь составляла менее тысячи гектаров, колхоз имел всего лишь две небольших животноводческих фермы. Общественное хозяйство колхоза, надо сказать, на первых порах было маломощным и малодоходным.

Но так было недолго. Под руководством гениального продолжателя дела Ленина — великого Сталина социалистическое сельское хозяйство быстро шло в гору. Стал крепнуть, расти, подниматься и наш колхоз. Колхозники, следуя завету великого Ленина, в несколько раз расширили колхозное хозяйство.

Приведем некоторые факты. Посевные площади у нас теперь составляют 2.733 гектара, колхозные поля обрабатывают 19 мощных тракторов и 9 комбайнов. В колхозе имеется 4 животноводческих фермы, на которых 380 голов крупного рогатого скота, 490 свиней, более 600 овец, 109 лошадей, 1.180 голов птицы. Государственный план по увеличению поголовья овец, свиней, лошадей и птицы колхозом перевыполнен.

Первостепенное место в хозяйстве нашего колхоза занимает полеводство. В развитии полеводства мы достигли немалых результатов. Правильная организация труда в бригадах, высокая агротехника, применение минеральных и органических удобрений — все это позволило колхозу из года в год повышать урожайность зерновых культур. Если, например, в 1951 году колхоз собрал хлеба в среднем по 9 центнеров с гектара, то в 1952 году — уже по 14,9 центнера с гектара. Передовые же четвертая и вторая полеводческие бригады, возглавляемые коммунистами тт. Алиевым и Сударовским, получили урожай зерна более 15 центнеров с каждого гектара на площади в 1.237 гектаров. На отдельных участках эти бригады собрали по 30—33 центнера зерновых с каждого гектара.

С каждым годом растет зажиточность тружеников колхозной деревни. За минувший год колхозники уже получили на каждый трудодень, по 3,5 килограмма хлеба. Но это не все. Им еще причитается получить около 2 килограммов хлеба на каждый трудодень. Колхозники-стахановцы тт. Егоров и Калистратов получают за свой честный труд только одного хлеба по 190 пудов каждый. Подобных примеров у нас немало.

Растет и культура колхозного села. У нас есть семилетняя школа, сельский клуб, библиотека, свой радиоузел. В квартирах колхозников — «лампочки Ильича».

В колхозе выросла своя интеллигенция. Наши колхозники гордятся тем, что из их среды вышли десятки учителей, врачей, зоотехников, командиров Советской Армии.

Всеми этими успехами колхозники обязаны Коммунистической партии, советскому правительству, великому Сталину.

Сейчас члены нашей сельсоветрели деятельно готовятся к выборам в местные Советы депутатов трудящихся. В преддверии выборов дни в колхозе царит большой политический и производственный подъем. Агитаторы разъясняют своим односельчанам великую Сталинскую Конституцию, Положение о выборах, исторические решения XIX съезда партии.

Хлеборобы решили ознаменовать всенародный праздник — день выборов — полным завершением подготовки к весеннему севу. За успешное выполнение этого обязательства соревнуются все четыре полеводческие бригады, более 300 колхозников и колхозниц. Большое внимание мы уделяем подготовке семян зерновых культур. Семенами зерновых артель обеспечена полностью. В амбары засыпано 1.283 центнера лучшего зерна. В ноябре они были уже отсортированы. 1.820 центнеров семян пшеницы очищены два раза и доведены до посевной кондиции.

Полеводческие бригады усиленно вывозят на поля удобрения, закончивают ремонт сельхозинвентаря. В дни подготовки к выборам в местные Советы по-стахановски работают кузнец Н. А. Ильичев, колхозницы Устинья Шаповалова, Ефросинья Баранова и другие. Они систематически выполняют по полторы нормы и более.

С чувством огромной гордости за нашу прекрасную Родину идем мы, колхозники, навстречу предстоящим выборам. Мы будем голосовать за новые великие победы в строительстве коммунизма, за партию Ленина — Сталина.

А. КАЗАНОВ,
председатель колхоза имени Ленина, Межениновского района.

В Томском районе

Колхозники Томского района свято чтут память основателя Коммунистической партии и Советского государства Владимира Ильича Ленина. Сегодня в Лучановском, Межениновском, Колдаровском и других сельсоветах состоятся торжественно-траурные заседания с докладом «Двадцать девять лет без Ленина, под руководством товарища Сталина, по ленинскому пути». Сотни агитаторов проводят на всевозможных беседы о жизни и революционной деятельности Владимира Ильича.

Торжественно-траурные заседания проводятся в колективах Самусьского и Моряковского судоремонтных заводов, в Кайтайском леспромхозе. В Моряковской библиотеке открыта выставка литературы, посвященная В. И. Ленину.

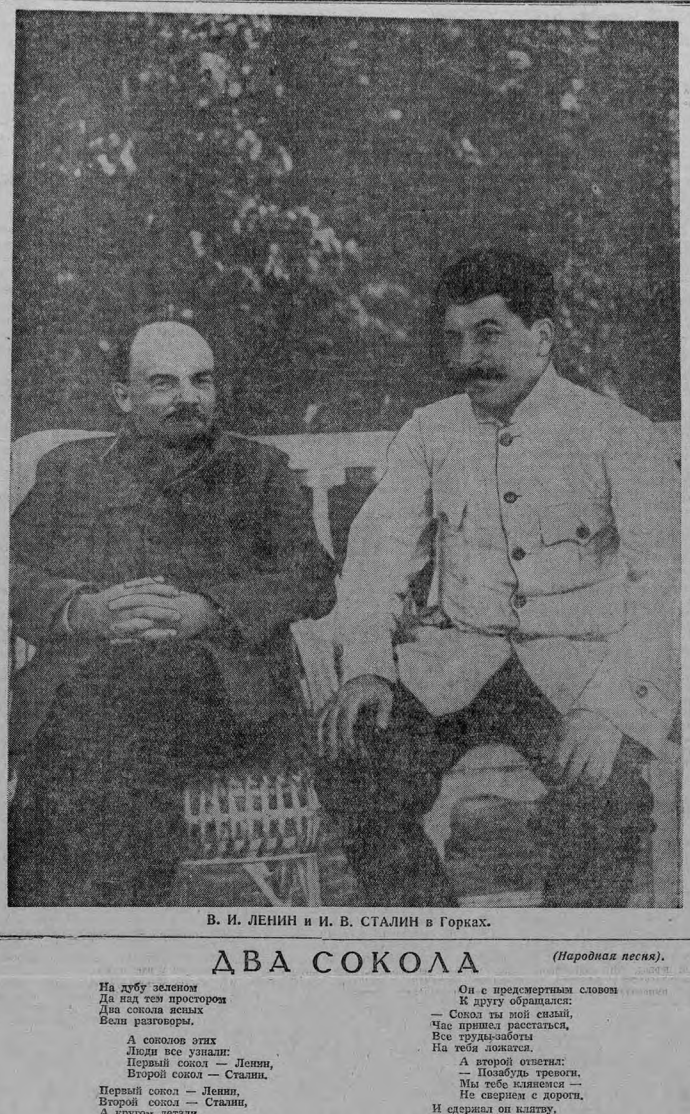

В. И. ЛЕНИН и И. В. СТАЛИН в Горках.

ДВА СОКОЛА

(Народная песня).

На дубу зеленом
Да над тем простором
Два сокола ясных
Вели разговоры.

А соколов этих
Люди все узнали:
Первый сокол — Ленин,
Второй сокол — Сталин.

Первый сокол — Ленин,
Второй сокол — Сталин,
А кругом летали
Соколята стаей.

Ой, как первый сокол
Со вторым прощался,
Он с предсмертным словом
К другу обращался:
— Сокол ты мой сизый,
Час пришел расстаться,
Все труды-заботы
На тебя ложатся.
А второй ответил:
— Позабудь тревоги.
Мы тебе клянемся —
Не свернем с дороги.
И сдержал он клятву,
Клятву боевую:
Сделал он счастливой
Всю страну родную.

Перевод с украинского М. ИСАКОВСКОГО.

Идеи Ленина озаряют наш путь к коммунизму

Ленинизм — высшее достижение русской и мировой науки и культуры, вершина философской мысли, самое передовое, научное мировоззрение. Бессмертное учение Ленина и Сталина является знаменем борьбы трудящихся всех стран за мир, демократию и социализм.

Ленинизм — дальнейшее развитие марксизма, марксизм эпохи империализма и пролетарских революций. Ленин и Сталин, творчески обобщив новый опыт международного рабочего движения, все высшие достижения научной мысли, развили и обогатили марксизм, подняли его на новую, более высокую ступень. Ленин и Сталин дали рабочему классу могучее идейное оружие в борьбе против капитализма, за коммунизм.

Обобщив опыт социалистического строительства, опыт международного революционного движения, товарищ Сталин неустанно двигает вперед марксистско-ленинскую теорию.

Величайшим вкладом в сокровищницу марксизма-ленинизма является новый гениальный труд товарища Сталина «Экономические проблемы социализма в СССР», его историческая речь на заключительном заседании XIX съезда партии. В них товарищ Сталин дал научно-обоснованную конкретную программу строительства коммунизма в нашей стране, программу деятельности коммунистических партий в капиталистических странах. Гениальные идеи нового сталинского произведения «Экономические проблемы социализма в СССР» ярко освещают путь советскому народу к коммунизму, вдохновляют советских людей на новые героические подвиги в труде во имя этой великой цели. Эти идеи являлись теоретической основой исторических решений XIX съезда партии Ленина — Сталина.

Советский народ и все трудящееся человечество с каждым днем все более и более убеждаются в силе, правоте и непобедимости идей марксизма-ленинизма.

«Сила марксистско-ленинской теории состоит в том, — говорит товарищ Сталин, — что она дает партии возможность ориентироваться в обстановке, понять внутреннюю связь окружающих событий, предвидеть ход событий и распознать не только то, как и куда развиваются события в настоящем, но и то, как и куда они должны развиваться в будущем».

Вот почему Коммунистическая партия придает огромное значение марксистско-ленинской подготовке кадров, воспитанию всех трудящихся на идеях марксизма-ленинизма. Вот почему миллионы советских людей с величайшим желанием и настойчивостью изучают марксистско-ленинскую теорию, черпая в ней новые и новые силы для борьбы за построение прекрасного будущего — коммунизма.

Значение идеологической работы особо возрастает сейчас, в период перехода от социализма к коммунизму. XIX съезд Коммунистической партии, определив задачи, стоящие перед партией и советским народом в борьбе за построение коммунизма, обратил особое внимание на необходимость усиления идеологической работы. В отчетном докладе XIX съезду партии тов. Г. М. Маленков указывал, что партийные организации должны покончить с недооценкой идеологической работы, вести решительную борьбу с либерализмом и беспечностью в отношении идеологических ошибок и извращений, систематически повышать и совершенствовать идейно-политическую подготовку наших кадров; направлять все средства идеологического воздействия, нашу пропаганду, агитацию, печать на дело коммунистического воспитания советских людей».

Задачи, поставленные XIX съездом партии в области идеологической работы, предъявляют огромные требования к пропагандистам, проводникам бессмертных идей ленинизма в массы. Каждый пропагандист должен быть активным бойцом идеологического фронта, обязан неустанно повышать идейно-теоретический уровень занятий, постоянно совершенствовать свои теоретические знания и пропагандистское мастерство, быть непримиримым к извращениям марксизма-ленинизма, ко всяким проявлениям буржуазной идеологии.

Быть пропагандистом идей ленинизма — почетное и ответственное дело. Я, как пропагандист, горжусь этой почетной обязанностью. Чувствуя огромную ответственность за порученное мне дело, я стремлюсь воспитать у своих слушателей творческое отношение к марксистско-ленинской теории, умение руководствоваться теоретическими положениями в практической деятельности, стараюсь преподнести им материал более доходчиво, ярко, используя для этого разнообразные методические приемы. В своей пропагандистской работе я руководствуюсь словами В. И. Ленина о том, что «искусство великого пропагандиста и всякого агитатора в том и состоит, чтобы кажущуюся обрасть повлиять на данную аудиторию, делая для нее известную истину возможно более убедительной, возможно легче усвояемой, возможно наглядней и тверже запечатлеваемой».

Я тщательно готовлюсь к каждому занятию, стремлюсь как можно глубже осмыслить материал, не оставляя на одного нежного вопроса, подбираю для занятий художественную литературу и наглядные пособия.

Основное внимание при подготовке обращаю на изучение произведений классиков марксизма-ленинизма.

Слушатели кружка, которым я руководжу, сейчас с большим интересом изучают материалы XIX съезда партии. Беседы в кружке проходят живо, интересно, большинство слушателей принимает в них активное участие.

29 лет прошло со дня смерти великого Ленина. За это время его учение одержало новые всемирно-исторические победы.

Идеи ленинизма нашли блестящее воплощение в построении социалистического общества в нашей стране, в победной поступи советского народа по пути к коммунизму. Они воплощены в величественных успехах трудящихся европейских стран народной демократии, которые, опираясь на бескорыстную, братскую помощь Советского Союза, успешно строят социализм. Идеи ленинизма восторжествовали в победе великой китайской народной революции. Они торжествуют в несгибаемом мужестве героического корейского народа, отстаивающего свою свободу и независимость от кровавых полчищ интервентов, во все более усиливающемся размахе национально-освободительного движения в колониальных и зависимых странах.

Идеи ленинизма волнуют народы всего земного шара на борьбу с кровавым империализмом, ярким светом озаряют путь строительства коммунизма в нашей стране.

Т. ВОДОПЬЯНОВА,
руководитель кружка по изучению истории партии при парторганизации томской швейной фабрики № 5.

По пути, указанному Ильичем

В нашей советской стране коренным образом изменились взгляды людей на труд. Труд у нас стал делом чести, делом славы, делом доблести и геройства. Эти новые взгляды людей на труд ярко проявились еще на заре советской власти. Они получили свое выражение в первых коммунистических субботниках.

Владимир Ильич Ленин высоко оценил значение первых коммунистических субботников. В своей статье «Великий почин» он писал: «Это — начало переворота, более трудного, более существенного, более коренного, более решающего, чем свержение буржуазии...». В. И. Ленин с гениальной прозорливостью увидел в коммунистических субботниках, какие неисчерпаемые возможности творческой инициативы таятся в народных массах, освобожденных от гнета эксплуатации, увидел пути к повышению производительности труда. В этой же статье Владимир Ильич указывал, что «производительность труда, это, в последнем счете, самое важное, самое главное для победы нового общественного строя».

С тех пор движение масс за повышение производительности труда, получившее свое выражение в социалистическом соревновании, стало огромной силой, движущей нашу страну по пути экономического расцвета и укрепления могущества. Об этом ярко свидетельствует успешное выполнение сталинских пятилеток.

В 1935 году донбасский шахтер Алексей Стаханов выполнил 31 августа за смену 14 норм. Тысячи передовых рабочих откликнулись на этот беспримерный трудовой подвиг. Всенародное стахановское движение охватило рабочих и колхозное крестьянство.

Это был новый этап социалистического соревнования. И. В. Сталин, оценивая стахановское движение на первом Всесоюзном совещании стахановцев 17 ноября 1935 года, сказал: «Стахановское движение это такое движение рабочих и работниц, которое ставит своей целью преодоление нынешних технических норм, преодоление существующих проектных мощностей, преодоление существующих производственных планов и балансов».

На новую невиданную ступень развития поднялось социалистическое соревнование в послевоенный период. Из гущи народа выдвинулись замечательные инициаторы новых начинаний. Среди них известные всей стране Николай Российский, Александр Чутких, Мария Левченко, Григорий Муханов и многие другие. Передовой опыт производственников СССР распространился в странах народной демократии.

Замечательные плоды соревнования можно видеть на примере Томского манометрового завода. В течение 1952 года число стахановцев возросло более чем в полтора раза. Благодаря широкому развитию соревнования и внедрению новой техники производительность труда по сравнению с 1951 годом значительно повысилась, себестоимость продукции снижена на 15,8 процента, выпуск товарной продукции вырос на 15,4 процента.

Социалистическое соревнование открыло широкие перспективы развития творческой мысли рационализаторов и изобретателей. В 1952 году экономический эффект от внедрения рационализаторских предложений составил 300 тысяч рублей. Характерно, что в рационализаторской работе теперь принимают участие рядовые члены заводского коллектива. Число поданных в 1952 году рационализаторских предложений возросло по сравнению с 1951 годом почти в два раза.

Вместе с ростом производства растут и люди. Более сорока человек инженерно-технических работников — это бывшие рабочие-стахановцы завода. Передовые рабочие намного перекрывают производственные задания, проектные мощности оборудования и механизмов. Достаточно сказать, что более ста человек на заводе трудятся в счет 1955 года, а около 60 человек уже выполнили программные задания новой пятилетки. На опыте таких стахановцев, как тт. Горбунов, Ларина, Романов, Пушкарский, Фадеева, Гиреева, Лавренчук, Сухов, Мясищева, Каткова, Колесников, Гнцевич, Грекова, учатся сотни рабочих завода.

Непрерывно растет политическая активность работников завода.

Горячо одобряя решения XIX съезда Коммунистической партии Советского Союза, коллектив завода взял на себя обязательство, предусматривающее улучшение работы завода. Мы обязались свести до минимума потери от брака, сократить расход материалов на всех производственных операциях, еще шире развернуть борьбу за отличное качество продукции. На заводе сейчас есть не только бригады, но и участки коллективного стахановского труда. Мы хотим, чтобы в 1953 году весь завод завоевал право носить почетное звание предприятия коллективного стахановского труда.

Отмечая 29-ю годовщину со дня смерти В. И. Ленина, каждый советский гражданин мысленно повторяет слова великой клятвы — быть до конца верным заветам Ильича, активно бороться за построение коммунистического общества в СССР.

А. ВОРОНКОВ,
мастер цеха № 5 манометрового завода.

ПО ЗАВЕТАМ ЛЕНИНА

Советская наука по праву считается самой передовой в мире. Успешное развитие советской науки является результатом повседневной заботы о ней Коммунистической партии и великого вождя трудящихся Иосифа Виссарионовича Сталина. Советская наука — это наука мирного созидания, она служит делу мира, помогает советским людям строить светлое здание коммунизма.

Осуществились мудрые слова великого Ленина о том, что «только социализм освободит науку от ее буржуазных пут, от ее порабощения капиталу, от ее рабства перед интересами грязного капиталистического корыстолюбия. Только социализм даст возможность широко распространить и настоящим образом подчинить общественное производство и распределение продуктов по научным соображениям, относительно того, как сделать жизнь всех трудящихся наиболее легкой, доставляющей им возможность благосостояния».

Советские ученые руководствуются в своей деятельности указаниями партии: полнее раскрывать и лучше использовать богатства и силы природы в интересах человека.

Еще в 1918 году в своем гениальном «Наброске плана научно-технических работ» В. И. Ленин говорил о важности рационального размещения промышленности в России, с учетом близости сырья и возможности наименьшей потери труда при переходе от обработки сырья ко всем последующим стадиям, он предусматривал электрификацию промышленности и транспорта, применение электричества в земледелии, использование водной энергии и других ресурсов страны. Выполняя указания великого Ленина, советские ученые проделали большую работу по изучению производительных сил страны, по преобразованию природы, по вооружению народного хозяйства новейшей техникой, по созданию прочной экономической базы социалистического государства.

Таких масштабов, в каких решаются грандиозные задачи развития науки и техники в СССР, еще не знал мир.

Весь наш народ участвует сейчас в сооружении великих строек коммунизма.

Большая роль в сооружении великих строек коммунизма принадлежит советским ученым.

Директивы XIX съезда партии по пятому пятилетнему плану развития СССР на 1951—1955 годы предусматривают дальнейший технический прогресс во всех областях народного хозяйства. Достаточно сказать, что только количество производимой в СССР электрической энергии возрастет на 80 процентов по сравнению с 1950 годом.

Большое количество дешевой электроэнергии, которое получат в недалеком будущем приволжские, центральные и другие районы нашей страны, откроет широкие перспективы для дальнейшего промышленного развития этих районов. Широкие возможности открываются перед сельским хозяйством в ранее засушливых областях Союза в связи с сооружением в них системы оросительных каналов.

«Коммунизм — это есть Советская власть плюс электрификация всей страны», — говорил Ленин. Это указание Ленина успешно претворяется в жизнь.

Безгранично поле деятельности советских ученых. Им предстоит выполнить множество задач в связи с переходом от социализма к коммунизму. Советские ученые смело прокладывают новые пути в науке, опираясь на гениальные труды великого ученика Ленина Иосифа Виссарионовича Сталина, руководствуясь передовым марксистско-ленинским учением.

Партия всемерно развивает дальше передовую советскую науку, она учит советских ученых смелее решать проблемы народнохозяйственного значения, крепить связь с работниками производства, помня, что эта связь обогащает науку опытом практики, а практическим работникам помогает быстрее решать стоящие перед ними задачи.

Ученые нашей Родины и впредь будут высоко нести знамя передовой науки, свято следуя заветам Ленина.

А. САПОЖНИКОВ,
доцент Томского государственного университета имени В. В. Куйбышева.

В клубе облпрофсовета

Рабочие и служащие Томского завода резиновой обуви и швейной фабрики отмечают 29-ю годовщину со дня смерти Владимира Ильича Ленина. 22 января они соберутся в клуб облпрофсовета на торжественно-траурное заседание. После доклада о жизни и революционной деятельности В. И. Ленина состоится просмотр кинофильма «Незабвенный 1919-й».

В клубе открыта выставка литературы «Что читать о В. И. Ленине» и фотомонтаж «Владимир Ильич».

На железнодорожном узле Томск-II

Сегодня в железнодорожном клубе имени Сталина состоится торжественно-траурное заседание с докладом «Двадцать девять лет без Ленина, под руководством товарища Сталина, по ленинскому пути». На железнодорожном узле Томск-II организованы две выставки литературы и фотомонтаж, посвященный Владимиру Ильичу. В ленинские дни в клубе имени Сталина демонстрируются кинофильмы «Ленин в 1918 году», «В. И. Ленин», «Оборона Царицына».

На лесоперевалочном комбинате

Свыше ста агитаторов парторганизации Томского лесоперевалочного комбината проводят в цехах и среди избирателей рабочего поселка беседы о В. И. Ленине. Они рассказывают своим слушателям о великом сотрудничестве В. И. Ленина и И. В. Сталина, о том, как советский народ под руководством товарища Сталина выполняет ленинские заветы. Несколько таких бесед провели тт. Чуманова, Шубкин, Чебаторева и другие агитаторы.

НАКАНУНЕ ВЫБОРОВ В МЕСТНЫЕ СОВЕТЫ

С ОКРУЖНЫХ ПРЕДВЫБОРНЫХ СОВЕЩАНИЙ

В городах и селах нашей области прошли окружные предвыборные совещания по выборам в Томский областной Совет депутатов трудящихся.

Окружные предвыборные совещания вылились в яркую демонстрацию беспредельной любви и преданности трудящихся Коммунистической партии Советского Союза и великому вождю всего прогрессивного человечества Иосифу Виссарионовичу Сталину.

С великой радостью участники предвыборных совещаний заявили о своей единодушной поддержке решений коллективов промышленных предприятий, колхозов, МТС, учебных заведений, советских учреждений и различных общественных организаций о выдвижении первым кандидатом в депутаты Иосифа Виссарионовича Сталина.

Участники окружных предвыборных совещаний — представители трудящихся и общественных организаций — заявили также о своей горячей поддержке кандидатур ближайших соратников великого Сталина — руководителей партии и Советского государства.

Дружную поддержку на окружных предвыборных совещаниях нашли передовые люди рабочего класса, колхозного крестьянства и советской интеллигенции, выдвинутые кандидаты в депутаты Томского областного Совета депутатов трудящихся.

Кандидаты в депутаты — это верные сыны и дочери нашего великого многонационального народа, беспредельно преданные делу партии, социалистической Родине.

Избирательный округ № 6

7 часов вечера. Клуб томских строителей переполнен. Сюда собрались представители коллективов строителей, учебного комбината ПСУ, школ №№ 24 и 31, электромеханического техникума, артели «Красное знамя» и ряда предприятий.

Слово предоставляется тов. Ехлакову.

— Наш коллектив строителей, — говорит он, — выдвинул первым кандидатом в депутаты областного Совета депутатов трудящихся любимого вождя и учителя товарища Сталина.

Эти слова участники совещания встречают громкими, продолжительными аплодисментами.

— Мы также, — продолжает тов. Ехлаков, — выдвинули своим кандидатом ближайшего соратника товарища Сталина, выдающегося деятеля партии и государства Вячеслава Михайловича Молотова.

Кандидатом в депутаты областного Совета наш коллектив также выдвинул верную дочь советского народа заведующую детской поликлиникой № 2 Татьяну Павловну Тыщенко.

Выступающий рассказывает присутствующим биографию тов. Тыщенко и призывает участников совещания единодушно поддержать все выдвинутые кандидатуры.

От коллектива школы № 31 выступила тов. Милованов. Он горячо поддержал выдвижение кандидатами в депутаты товарища Сталина, тов. Молотова, тов. Тыщенко.

О своей единодушной поддержке всех кандидатов в депутаты, выдвинутых по 6-му избирательному округу, также заявили представители учебного комбината тов. Лигошин, школы № 24 тов. Вагина и другие.

Участники предвыборного совещания тепло встретили выступление кандидата в депутаты областного Совета тов. Тыщенко, которая выразила избирателям глубокую благодарность за оказанное ей доверие.

Окружное предвыборное совещание приняло обращение к избирателям 6-го избирательного округа, призвав их в день выборов принять активное участие в голосовании и всем, как один, отдать свои голоса за кандидатов сталинского блока коммунистов и беспартийных.

Рыбаловский избирательный округ № 33

В Томском районе с большой активностью прошло предвыборное совещание представителей трудящихся Рыбаловского избирательного округа № 33.

Выступившая на совещании учительница тов. Погонина сказала:

— Коллективы рыбаловской семилетней школы и Поросятской МТС единодушно выдвинули своим первым кандидатом в депутаты областного Совета великого вождя и учителя товарища Сталина.

Все присутствующие встают и долго аплодируют.

— Коллективы школы и МТС также выдвинули кандидатом в депутаты ближайшего соратника товарища Сталина секретаря Центрального Комитета Коммунистической партии Советского Союза товарища Маленкова.

Кандидатом в депутаты Совета этими коллективами также выдвинута первая дочь нашей Родины, директор рыбаловской семилетней школы Мария Алексеевна Завочникова.

Все выдвинутые кандидатуры горячо поддержали выступившие на окружном предвыборном совещании учительницы тов. Нощухина и тов. Ильина, председатель Зоркальцевского сельсовета тов. Мельников, тт. Лещенко, Алексеенко, Ермилов и другие.

Окружное предвыборное совещание приняло решение о поддержании всех выдвинутых кандидатур и обратилось с просьбой к товарищу Сталину, тов. Маленкову, к тов. Завочниковой дать свое согласие баллотироваться по Рыбаловскому избирательному округу № 33.

ОБРАЗЦОВО ПОДГОТОВИТЬСЯ К ВЕСЕННЕМУ СЕВУ

Правильная организация труда — залог успеха

Механизаторы Высокоярской МТС на 20 дней раньше намеченного по обязательству срока закончили ремонт тракторов.

Эта трудовая победа одержана благодаря напряженной работе каждого механизатора. Прежде всего мы хорошо и заблаговременно подготовились к осенне-зимнему сезону ремонта. Было отремонтировано здание машинно-тракторной мастерской, налажена реставрация радиаторов, ведомчек и других частей, необходимых для ремонта тракторов. Участковые механики заранее составили предварительные дефектные ведомости на ремонт тракторов и сельхозмашин.

После окончания полевых работ в колхозах тракторы и прицепной инвентарь сразу же доставлялись на усадьбу МТС. Здесь по каждой машине мы определили степень ремонта и составили окончательные дефектные ведомости. Организационная, заблаговременная подготовка к зимнему сезону позволила приступить к ремонтным работам на 15 дней раньше, чем мы это сделали в 1951 году.

У нас организовано 22 узла. Все они были заблаговременно укомплектованы опытными механизаторами. Составлен суточный график ремонта каждого трактора. Когда все подготовительные работы закончили, провели совещание всех механизаторов, занятых на ремонте. На совещании детально договорились, как будем ремонтировать машины, как организуем труд, развернем соревнование. Особое внимание механизаторов было обращено на освоение приспособлений для восстановления базисных деталей тракторов, приборов для проверки соосности агрегатов, приборов для тарировки жиклеров карбюраторов и другого оборудования.

Организаторская работа с людьми, социалистическое соревнование помогли нам с первых дней ремонта войти в график, а потом значительно его перевыполнять. Правда, в первое время в организации ремонта обнаруживались крупные недостатки. Вначале узел коробки скоростей, коечный пех из-за отсутствия опытных механизаторов задерживали сборку задних мостов, мойку деталей. Это влекло за собой нарушение ритмичности работы последующих узлов. Мы быстро ликвидировали эти недостатки. Был установлен контроль за отстающими участками.

Второй год наша МТС ремонтирует тракторы узловым методом. Преимущество его очевидно. Он ускоряет темпы ремонта, специализирует рабочих на определенных операциях, помогает повышать их квалификацию, снижать себестоимость ремонтных работ и повышать производительность труда механизаторов.

Так, производительность каждого ремонтника по сравнению с 1951 годом в этом сезоне поднялась на 25 процентов.

Неустанная борьба за повышение производительности труда принесла свои плоды. Из 80 механизаторов, занятых на ремонте, вначале более 20 человек не выполняли сменные задания. Отставали главным образом молодые механизаторы, которые плохо знали технологию ремонтных работ. Мы помогли молодежи преодолеть трудности. Каждый малоопытный механизатор был прикреплен к более опытному рабочему, который не только постоянно контролировал его работу, но и помогал ему овладевать техникой ремонтных работ. Это позволило добиться выполнения производственных заданий всеми механизаторами.

Большую роль в повышении производительности труда сыграло социалистическое соревнование. Социалистическим соревнованием были охвачены все механизаторы. Было развернуто соревнование между коллективами узлов и цехов. Итоги соревнования подводились через каждые два дня. Победителям вручались красные переходящие флажки. Итоги заносились на доску показателей и публиковались в стенной печати. Итоги работого дня подводились ежедневно, на оперативных совещаниях МТС. Здесь вскрывались недостатки и причины их возникновения и сразу же намечались пути устранения неполадок.

Ежедневные производственные совещания сыграли большую роль в улучшении организации труда механизаторов, в выполнении графика ремонта тракторов.

В борьбе за выполнение обязательств многие механизаторы проявили подлинное стахановское отношение к порученному делу. Так, узел ремонта моторов, где бригадиром был тов. Рахин, ежедневно сдавал один готовый мотор на приработку. Кроме этого, он успевал проводить подготовительные работы для приработки следующего мотора. Каждый механизатор на этом узле сменное задание выполнял на 125—150 процентов.

Высокопроизводительно работали механизаторы узла сборки задних мостов. Механизаторы боролись за экономию каждой минуты рабочего времени. Вместо 24 часов, положенных на сборку заднего моста, затрачивали 16 часов при высоком качестве работы. Слесарь мелкими насосами и регулятором тов. Зиненко, бурзин тов. Широбоков и другие на изготовлении деталей ежедневно выполняли задания на 160—180 процентов. Их опыт распространялся среди других механизаторов.

Социалистическое соревнование возгавили коммунисты. Такие коммунисты, как т. Неупокоев, Разгонцев, были всегда впереди соревнующихся, увлекали за собой остальных.

Организуя борьбу механизаторов за быстрейшее окончание ремонта тракторов, мы ни на минуту не ослабляли борьбы за качество ремонта машин. С первого дня за работой каждого механизатора был установлен строгий контроль. Качество ремонта проверяли в процессе изготовления отдельных деталей, из сборке тракторов по узлам. На производственных совещаниях механизаторы подвергали острой критике тех, кто допускал брак на ремонте тракторов и сельхозмашин. Так, на одном совещании несколько механизаторов, допускавших неправильную шабровку подшипников, получили общественное порицание. Кстати, мастер-механик тов. Танцев ежедневно в процессе ремонта и сборки тракторов проверял качество, обнаруженные недостатки сразу же устранялись. Одновременно выяснялись причины и виновники брака.

Быстрому окончанию ремонта способствовала также правильно организованная комплектовка деталей, изношенных частей тракторов. В отличие от предыдущих лет в нынешний осенне-зимний сезон была создана комплектовочная кладовая. Опыт показал, что комплектовочная кладовая намного улучшает качество ремонта, позволяет своевременно комплектовать на монтажных местах необходимые детали и узлы для каждого двигателя, дает возможность более правильно планировать монтажные работы.

Высокопроизводительный труд, бережное расходование государственных средств позволило нам на ремонте тракторов и сельхозмашин сэкономить более 7,000 рублей. Коллектив механизаторов не успокаивается на достигнутом. Сейчас все наши силы направлены на завершение ремонта сельхозмашин, комбайнов. Они будут полностью отремонтированы к 10 февраля.

Все механизаторы, свободные от ремонта прицепного инвентаря, сейчас проходят переподготовку, повышают свою квалификацию, овладевают второй специальностью. В феврале и марте будет организована учеба всех механизаторов с отрывом от производства. Они, кроме специальных дисциплин, будут изучать русский язык, математику, экономическую и политическую карту мира.

Наступающую весну коллектив МТС встретит в боевой готовности и будет настойчиво бороться за получение высокого урожая.

М. ПОДШИВАЙЛОВ,
директор Высокоярской МТС,
Парбигского района.

Двухмесячный план — к 22 февраля

Подготовка к выборам в местные Советы депутатов трудящихся вызвала новый трудовой подъем в коллективе Куйбышевского райпромкомбината. Он решил выполнить двухмесячную производственную программу по выпуску валовой продукции в установленном ассортименте к 22 февраля.

Первенство в межцеховом социалистическом соревновании за 15 дней января завоевал цех массового пошива (начальник цеха тов. Строгов, профгрупорг тов. Ретунская), перевыполнивший принятое на себя обязательство. Все мастера-швеи цеха перевыполняют нормы выработки. Тт. Мячина, Ипполитова, Евстигнеева, Филиппова, Ретунская явное выполняют свои задания и выпускают изделия только отличного качества.

Второе место в соревновании принадлежит сапожному цеху. Мастера этого цеха тт. Иванов и Сергеев ежедневно выполняют нормы выработки на 150—200 процентов.

По-стахановски работает в предвыборные дни молодая швея дамского модного платья тов. Фадеева, выполняющая по два сменные задания.

Пятилетнюю норму — за два года

Замечательных успехов в социалистическом соревновании за досрочное выполнение пятого пятилетнего плана добились передовые рабочие Шегарского хмелехоза.

Занявший первое место в соревновании по профессиям лучший водмицик химлеха стахановец тов. Елистратов за два года пятилетки выполнил больше пяти годовых норм. Сейчас он работает в счет 1956 года. В счет 1955 года работают стахановцы тт. Яниковский, Панченко, Чечнев, Хотиченко, Калачкин, Юлин, Землин и другие.

С. СОСКОВ.

ПО СЛЕДАМ НАШИХ ВЫСТУПЛЕНИЙ

„Повысить уровень учебно-методической работы в вузах"

Под таким заголовком в газете «Красное Знамя» в № 231 была опубликована статья профессора И. Осипова о недостатках в учебно-методической работе в медицинском институте.

Статья обсуждалась на заседании ученого совета института и признана правильной.

Ученый совет института постановил реорганизовать методические комиссии по факультетному признаку, создать бюро методических комиссий при учебной части, как постоянно действующий орган, руководящий учебно-методической работой. Предложено методкомиссиям и их бюро разработать планы учебно-методической работы и представить на утверждение ученого совета. Решено также не реже одного раза в семестр заслушивать на заседаниях ученого совета отчеты заведующего научной и учебной частью института и деканов об учебно-методической работе.

Издание произведений советских писателей в Корее

ПХЕНЬЯН, 19 января. (ТАСС). Огромный интерес проявляет население Корейской народно-демократической республики к литературе советского народа. При японском господстве книги советских писателей не переводились на корейский язык, чтение этих книг грозило заключением в тюрьму. Однако корейские патриоты, передовая интеллигенция, несмотря на террор оккупантов, тайком переводили на корейский язык произведения Горького, Фадеева, Тихонова, Фурманова, Алексея Толстого.

За 7 лет, прошедших после освобождения Кореи Советской Армией от японского колониального рабства, произведения советских писателей были выпущены тиражом в несколько миллионов экземпляров. Только в минувшем году издательство Корейского общества культурной связи с СССР (КОКС) выпустило в переводе на корейский язык 33 книги советских писателей общим тиражом в 200 тысяч экземпляров. Среди них особой популярностью пользуются произведения, посвященные Отечественной войне советского народа против гитлеровских захватчиков.

Большим тиражом были изданы брошюры советских авторов о героях Советского Союза, прославившихся в дни Отечественной войны. В этом году издательство КОКС, откликаясь на запросы читателей, расширяет тематику и увеличивает тиражи изданий.

Китайский народ приветствует решение Центрального народного правительственного совета

ПЕКИН, 19 января. (ТАСС) Газета «Женьминьжибао» сообщает, что все национальности провинции Синьцзян горячо поддерживают решение Центрального народного правительственного совета о созыве в этом году Всекитайского и местных собраний народных представителей.

Председатель народного правительства провинции Синьцзян Бурхан заявил, что созыв Всекитайского и местных собраний народных представителей—это мечта всего китайского народа, который лелеял ее в течение многих десятилетий. И он имеет 5.500 тыс. человек, представляющих 13 национальностей провинции Синьцзян, сказал Бурхан, горячо и искренне приветствую это мудрое решение.

Заместитель председателя демократической федерации женщин Синьцзяна Лэшихта указала, что решение о созыве Всекитайского и местных собраний народных представителей еще более вдохновит женщин Синьцзяна на активную работу на благо родины.

На собраниях научных работников Пекина, состоявшемся 18 января, выступавшие выражали единодушную поддержку решению о созыве Всекитайского и местных собраний народных представителей. Научные работники заверили Центральное народное правительство, что они приложат все силы к успешному осуществлению грандиозных планов государственного строительства в Китайской народной республике.

Успех прогрессивных деятелей японского кино

ПЕКИН, 18 января. (ТАСС). Агентство Синьхуа, ссылаясь на сообщения из Токио, передает, что скоро в Японии начнет демонстрироваться кинокартина, посвященная труду шахтеров. Фильм поставлен целиком на средства шахтеров о-ва Хоккайдо.

Эта картина выпущена прогрессивными работниками японского кино, которые уже создали ряд фильмов в целях противодействия тлетворному влиянию американской кинопродукции.

Поставленный с большим мастерством фильм рассказывает о жизни и борьбе шахтеров. Авторы фильма и актеры, работая над картиной, посетили многие районы Хоккайдо, провели около 500 бесед с тысячами шахтеров и членов их семей. В съемках участвовало около 20 тысяч шахтеров и членов их семей.

Другой фильм «Тени атомной бомбардировки», также поставленный прогрессивными работниками японского кино, просмотрело самое большое число зрителей после второй мировой войны. Однако японское правительство запретило вывоз этой кинокартины за границу.

Катастрофа на бельгийской шахте

БРЮССЕЛЬ. (ТАСС). 13 января на шахте «Маркас» (провинция Эно) в результате взрыва тремучего газа возник пожар и произошли обвалы. По сообщениям печати, убито 15 шахтеров, многие получили серьезные ожоги и ранения.

Газета «Драпо руж» пишет, что взрыв на шахте «новый трагический итог отсутствия мер по технике безопасности и дьявольских темпов в отраслях промышленности, работающих на войну».

В знак траура бастовали рабочие пяти шахт Боринажа. Местная секция объединенного профсоюза горняков обратилась с призывом ко всем шахтерам бассейна провести всеобщую забастовку протеста против отсутствия техники безопасности в шахтах. Профсоюз предлагает отправить делегации шахтеров к местным властям и министру труда с требованием улучшить условия работы.

БРЮССЕЛЬ, 19 января. (ТАСС). Катастрофа на шахте «Маркас» (провинция Эно) в Боринаже вызвала волну возмущения шахтеров жестокой эксплуатацией и отсутствием элементарных условий техники безопасности на шахтах.

В знак протеста против произвола шахтовладельцев в стране происходят массовые забастовки шахтеров. Газета «Драпо руж» сообщает, что 17 января, в день похорон жертв катастрофы на шахте «Маркас», более 100 тысяч бельгийских шахтеров прекратили работу, в результате чего фактически остановилась работа в важнейших угольных бассейнах Боринажа, Центра, Шарлеруа и Льежа.

Шахтеры требуют наказания виновников катастроф на шахтах, а также улучшения условий труда и эффективного контроля шахтеров за осуществлением техники безопасности.

Газета «Драпо руж» сообщает о новых жертвах преступной безответственности бельгийских предпринимателей в деле организации охраны труда. 17 января на шахте «Эрбюф» в Реме (провинция Эно) насмерть разбился вагонеткой шахтер Ранди; на шахте Ба-Ленг-Пра, близ Марльвеин-о-Пон (провинция Эно) техник Руссэн убит в результате обвала; на металлургическом заводе в Утра-Марнэй (провинция Льеж) потоком раскаленного шлака сожжен рабочий Артур Тоси.

Докеры Орана отказались разгружать военные материалы

ПАРИЖ, 19 января. (ТАСС). Как сообщает газета «Юманитэ», докеры Орана (Алжир) отказались разгружать авиационные бомбы, доставленные в порт из Марселя.

В итальянской палате депутатов

РИМ, 18 января. (ТАСС). После выступления Тольятти на вчерашнем заседании палаты депутатов слово взял де Гаспери для того, чтобы изложить позицию правительства в связи с постановкой вопроса о доверии. Вновь обвинив оппозицию в «саботаже» работы парламента, де Гаспери признал, что процедура, применяемая правительством, является «ненормальной» и «чрезвычайной». Он отклонил предложение Тольятти провести одновременно с выборами референдум, который выявил бы суждение народа о законности «реформы».

Председатель палаты депутатов Гронки заявил в своем выступлении, что не может установить точного различия между «законным и незаконным», и отказался вынести решение по вопросу, поставленному Тольятти: имеет ли палата депутатов право на основании своего регламента обсуждать проект реформы и вносить в него поправки до того, как будет голосоваться вопрос о доверии. Этот вопрос, сказал Гронки, надлежит решить большинству.

Заявление Гронки вызвало огромное возмущение депутатов оппозиции: заместитель председателя палаты депутатов Тарджетти (социалист), квестор палаты Ла Рокка (коммунист), секретарь палаты депутатов Мерлони и Гуаллаутти (социалисты) и Джолитти (коммунист) неоднократно сообщали о том, что они решили выйти из бюро палаты депутатов для того, чтобы не разделить с Гронки ответственности за это решение. Тогда последний поставил на голосование процедурный вопрос о том, чтобы голосованием вопроса о доверии был положен конец дальнейшему обсуждению и внесению поправок в текст законопроекта об избирательной системе.

Депутаты — коммунисты, социалисты и левые демократы покинули зал в знак протеста против этого решения.

Большинство, как и следовало ожидать, решило этот процедурный вопрос в пользу правительству Гронки.

РИМ, 19 января. (ТАСС). 18 января в палате депутатов состоялось заключительное заседание, посвященное обсуждению правительственного проекта «реформы» избирательной системы. Депутат-коммунист Ламони заявил, что палата депутатов не может голосовать по правительственному проекту, ибо, поставив вопрос о доверии, правительство несколько изменило свой законопроект, принял некоторые поправки, внесенные большинством в согласовании между христианско-демократической, социал-демократической, либеральной и республиканской партиями, но не обсуждавшиеся палатой депутатов. Однако председатель палаты депутатов Гронки отклонил этот тезис. После длительной дискуссии он объявил о голосовании законопроекта в целом в доверии.

Правительство большинство отклонило предложение о перерыве заседания, и левые депутаты начали свои выступления по мотивам голосования.

Английский корреспондент об испано-американских отношениях

ЛОНДОН, 19 января. (ТАСС). Корреспондент газеты «Санди таймс» Эрик Сочон пишет: «После подписания испано-американских военного и экономического соглашений ожидаются большие изменения в составе испанского правительства. Полагают, что Артаху будет заменен на посту министра иностранных дел нынешним послом Испании в Вашингтоне Хосе Лежанда. Это явится шагом на пути к вступлению Испании в Северо-атлантический союз».

События в Корее

СООБЩЕНИЕ ГЛАВНОГО КОМАНДОВАНИЯ НАРОДНОЙ АРМИИ

ПХЕНЬЯН, 19 января. (ТАСС). Главное командование Народной армии Корейской народно-демократической республики сообщило сегодня, что за истекший день соединения корейской Народной армии и китайских народных добровольцев вели с американо-английскими интервентами бои местного значения в районе Кымхва. Противник силами до одного полка при поддержке танков и артиллерии несколько раз предпринимал ожесточенные атаки, но, понеся потери, вынужден был отступить.

Сегодня зенитные части и стрелки—охотники за вражескими самолетами сбили 3 самолета противника.

Газета „Крисчен сайенс монитор" о намерениях США использовать франкистские войска в Корее

НЬЮ-ЙОРК, 19 января. (ТАСС). Ссылаясь на достоверные источники, мадридский корреспондент газеты «Крисчен сайенс монитор» Ричард Маурер сообщает, что во время своего посещения Мадрида в декабре 1952 года начальник генерального штаба американской армии генерал Коллинс поднял вопрос об отправке испанских войск в Корею.

Корреспондент указывает, что в середине декабря Коллинс беседовал с генерал-лейтенантом Эстебаном Инфантесом, бывшим командующим испанской дивизией, которая в 1941 г. вместе с гитлеровскими войсками воевала на советско-германском фронте. Вскоре после отъезда Коллинса из Мадрида Франко вырвал в интервью готовность отправить испанские войска в Корею. «Сообщают, — продолжает корреспондент, — что генерал Эстебан Инфантес вылетит в Соединенные Штаты как только будет подписано испано-американское военное соглашение, возможно, в феврале или марте. Как полагают, целью его поездки будет разработка с представителями Пентагона (военное ведомство США) программы подготовки для испанских офицеров и инструкторов в целях ознакомления их с методами и вооружением современной войны. Это будет первым шагом в деле модернизации испанской армии».

Под пятой американских оккупантов

ШАНХАЙ, 19 января. (ТАСС). Из сообщений японского радио видно, что американские оккупанты продолжают захватывать в Японии все новые военные базы и объекты. По заявлению радио Осаки, американское военное командование потребовало от японского правительства предоставить под полигоны для американских войск около 150.000 гектаров земли. Из названных американцами 38 районов 20 уже переданы в пользование оккупантов. В их числе полигоны в Исикари (о-в Хоккайдо), Мацусима (префектура Миягти), Нарасино (префектура Сига), Ура (префектура Киото) и Онохаба (префектура Нагасаки).

Как видно из радиосообщения, в специально разработанных «правилах» для местного населения, проживающего близ этих полигонов, предусмотрено, когда и в каких случаях американские командование будет «нести ответственность за ранение или убийство» японских граждан во время «учебных стрельб». В «правилах», в частности, принято указываться, что американцы будут выплачивать соответствующую компенсацию только за «ранение или убийство, которое последует в результате беспорядочной стрельбы без предупреждения».

Как известно, передача японской территории под американские военные базы и объекты осуществляется на основании «Договора Японии так наз. «административного соглашения». Однако оккупанты сплошь и рядом нарушают и это «соглашение». Так, по сообщению токийского радио, американские войска, расположившиеся в окрестностях г. Иосида (район горы Фудзияма), произвольно расширили площадь маневров почти на 200 гектаров, запретив японцам посещать этот район.

Американские профбюрократы — верные слуги монополий

НЬЮ-ЙОРК, 20 января. (ТАСС). Непрерывный рост цен на товары первой необходимости, повышение налогов, ухудшение социального обеспечения, вызванные гонкой вооружений в США, усиливают недовольство американских трудящихся. По сообщению газеты «Дейли уоркер», в декабре года бастовало 3,5 млн. американских рабочих, требовавших повышения заработной платы и улучшения условий труда, т. е. на 1,28 млн. больше, чем в 1951 году.

Возмущение рабочих наступлением монополий на жизненный уровень трудящихся, на демократические свободы стало столь ощутительным, что даже верхушка профсоюзов США начала предпринимать различные демагогические шаги с тем, чтобы хоть в какой-то степени успокоить рабочих, отвлечь их от активной борьбы.

В декабрьском номере ежемесячного бюллетеня Конгресса производственных профсоюзов (КПП) «Экономик аутлук» опубликован разработанный лидерами КПП «план», цель которого, как утверждают его авторы, «обеспечить процветание» США.

Авторы указанного «плана» задались целью доказать возможность примирения непримиримого, доказать, что интересы американских монополий и интересы американских трудящихся совпадают, особенно перед лицом надвигающегося экономического кризиса. Авторов «плана» не беспокоит, что экономический кризис принесет неисчислимые бедствия американским трудящимся. Их — верных слуг монополий волнует то, что он может вызвать социальные потрясения в стране.

Профбюрократы, спеша обнаружить свое понимание теории монополий, подчеркивают, что экономический кризис в Соединенных Штатах «поощры бы коммунизм внутри страны» и уменьшил бы «способность США оказывать военную и экономическую помощь нашим друзьям», т. е. партнерам по агрессивным планам.

Оценивая экономическое положение в стране, авторы упоминутого «плана» с явной тревогой за прибыли своих хозяев пишут: «Расходы на национальную безопасность, повидимому, начнут уменьшаться в конце 1953 года...». «Уменьшение расходов на обеспечение безопасности страны (т. е. на гонку вооружений. — Ред.) и на частные капиталовложения, отмечается в «плане», может привести к серьезным экономическим неполадкам».

Под этими «неполадками» подразумевается, в частности, рост безработицы, которая и так высока в США. В качестве «выхода» из положения авторы «плана» рекомендуют расширять производство, т. е. усиливать гонку вооружений.

В заключительной части своего «плана» профбюрократы из руководства КПП демагогически требуют снижения налогов, «упорядочения» цен, прежде всего, как видно из «плана», с целью сохранения уровня продукции «на прибыльном уровне», иными словами, снижать налоги и цены следует постольку, поскольку будут сохранены прибыли капиталистов. Далее авторы «плана» робко говорят о необходимости повышения заработной платы, пенсий и т. д.

Редактор В. А. КУЗЬМИЧЕВ.

ТЕАТР

Томский областной драматический театр имени В. П. Чкалова.

22 января — **«Гражданин Франции».**
23 января — **«Много шуму из ничего»** (новый спектакль).
24 января — **«Солнечная сторона».**
25 января утром — **«Ее друзья»,**
вечером — **«Много шуму из ничего».**

КИНО

Кинотеатр имени М. Горького. 21, 22 января — кинофильм **«Ленин в 1918 году».** Начало сеансов в 10 час. утра, 5-30 и 11-20 вечера. На сеансах в 12-30, 2-10, 3-50 дня, 8 и 9-40 вечера — новый кинофильм **«Волго-Дон».** Принимаются заявки на коллективные посещения.

Кинотеатр имени И. Черных. 21 января. Малый зал — кинофильм **«Владимир Ильич Ленин».** Начало в 12, 2 час. дня. Большой зал. На сеансах в 11, 1-45, 3-30, 5-15, 7, 8-45, 10-30 вечера — кинофильм **«Джульбарс».**

ЗАКАЗЫ НА РЕСТАВРАЦИЮ ЗЕРКАЛ

от организаций и граждан принимает артель имени 18 партконференции. Обращаться: г. Томск, Октябрьская улица, 37. 2—2

Требуются квалифицированные **продавцы, заведующие отделами, ученики** с образованием не ниже семи классов. Срок обучения — 6 месяцев, выплачивается заработная плата.

Обращаться: г. Томск, площадь Революции, № 2, контора «Гастроном». 2—2

В МАГАЗИНЫ ТОМСКОГО СЕЛЬКИНГСТОРГА ПОСТУПИЛИ В ПРОДАЖУ КНИГИ:

Г. М. Головин — «Специальные станки в приборостроении».
П. С. Крыжановский — «Заточка инструмента на анодно-механических станках».
И. М. Кучер — «Конструирование специализированных станков-автоматов и полуавтоматов».
Е. Г. Пекерс — «Грузоподъемные устройства и экскаваторы для строительных работ».
Н. С. Петров — «Машины и механизированные инструменты для строительно-монтажных работ».
В. И. Беликов — «Технология компрессоростроения».
А. Л. Чистков — «Технология изготовления измерительных инструментов и приборов».
Е. М. Левинсон — «Электроискровые установки».
«Методы испытания автомобиля и его механизмов». Выпуски 2, 3.
«Исследования котельно-топочных процессов». Сборник 15.

ТРЕБУЮТСЯ:

старший бухгалтер. Обращаться: гор. Томск, Подгорный переулок, 17, областная филармония, тел. 44-87. 2—2
экспедиторы, кладовщики, старший бухгалтер и бухгалтеры. Обращаться: г. Томск, переулок Батенькова, 2, хлебокомбинат, отдел кадров. 2—2
заместитель главного бухгалтера, кладовщик, шофер, рабочие на автомашину. Обращаться: г. Томск, улица Ленина, 1, отдел кадров областного книготорга.
инженеры механики, электромонтеры, почтарка. Обращаться: г. Томск, Сибирская улица, 40, артель «Техдохим». 3—2

Адрес редакции: гор. Томск, просп. им. Ленина, 13, телефоны: для справок (круглые сутки) — 42-42, редактора — 37-37, зам. редактора — 37-70, ответ. секретаря — 31-19, секретариата — 42-40, отделов: партийной жизни — 37-77 и 42-44, пропаганды — 47-45, вузов, школ и культуры — 37-33, сельского хозяйства — 37-39, промышленного — 37 75, отдела писем — 37-38 и 31-47, отдела информации — 42-46, зам. зав. издательством — 42-46, бухгалтерии и отдела объявлений — 37-36, стенографистки — 33-94, директора типографии — 37-72.

К301924 г. Томск, типография № 2 Полиграфиздата. Тираж 55.000 экз. Заказ № 281