Пролетарии всех стран, соединяйтесь!

КРАСНОЕ ЗНАМЯ

ОРГАН ТОМСКОГО ОБКОМА И ГОРКОМА КОММУНИСТИЧЕСКОЙ ПАРТИИ СОВЕТСКОГО СОЮЗА, ОБЛАСТНОГО И ГОРОДСКОГО СОВЕТОВ ДЕПУТАТОВ ТРУДЯЩИХСЯ

№ 16 (9097) | Четверг, 22 января 1953 года. | Цена 20 коп.

Да здравствует ленинизм—всепобеждающее знамя освобождения человечества!

Да здравствует великая партия Ленина—Сталина—ум, честь и совесть нашей эпохи!

Под знаменем Ленина, под водительством Сталина—вперед, к новым победам коммунизма!

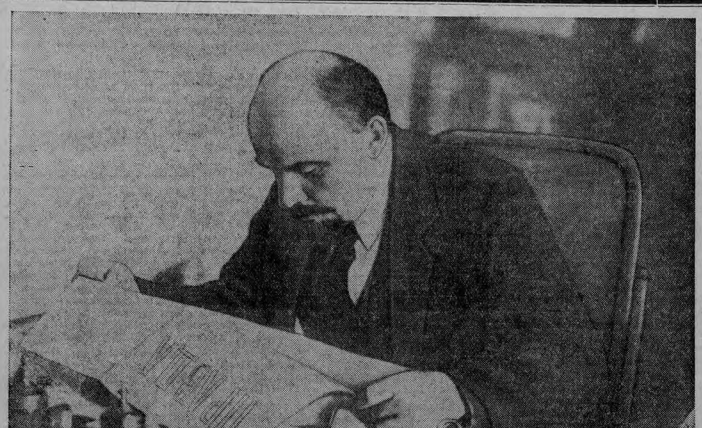

В. И. ЛЕНИН ЗА ЧТЕНИЕМ «ПРАВДЫ» (1920 г.).

Под знаменем Ленина, под водительством Сталина

Минуло двадцать девять лет со дня кончины Владимира Ильича Ленина, гениального вождя и учителя трудящихся всех стран, основателя Коммунистической партии и Советского государства.

Все эти годы советский народ под руководством героической партии коммунистов, под водительством товарища Сталина твердо и уверенно идет по ленинскому пути, претворяя в жизнь великие заветы Ленина. Под знаменем Ленина, под водительством товарища Сталина наш народ построил социалистическое общество и ныне успешно строит коммунизм.

Имя Ленина с любовью и благоговением произносится на всех языках народов мира. Бессмертное учение Ленина стало знаменем борьбы миллионов за мир, демократию и социализм. Ленин — величайший мыслитель, мудрый стратег пролетарской революции.

С именем Ленина неразрывно связана новая эпоха в развитии марксизма, в мировом революционном и рабочем движении. Ленинизм возник как прямое продолжение в развитие марксизма в новых исторических условиях классовой борьбы пролетариата. Ленинизм — марксизм эпохи империализма и пролетарских революций. Ярким светом революционной теории Ленин озарил путь борьбы рабочего класса, трудящегося крестьянства, угнетенных народов колониальных и зависимых стран за освобождение от империалистического рабства, путь борьбы за светлое будущее народов.

Партия Ленина — Сталина является живым воплощением боевого революционного духа и действенной силы ленинизма. Ленин и Сталин выковали революционную марксистскую партию как могучее орудие в руках рабочего класса в борьбе за претворение в жизнь великих идей научного коммунизма. Вся история героической борьбы партии Ленина — Сталина есть марксизм-ленинизм в действии.

Вооруженная ленинской теорией социалистической революции, партия коммунистов организовала союз рабочего класса и трудового крестьянства, совершила Великую Октябрьскую социалистическую революцию, возвестившую начало новой эры всемирной истории — эры торжества коммунизма.

«Величие Ленина, — говорит товарищ Сталин, — в том, прежде всего, и состоит, что он, создав Республику Советов, тем самым показал на деле угнетенным массам всего мира, что надежда на избавление не потеряна, что господство помещиков и капиталистов недолговечно, что царство труда можно создать усилиями самих трудящихся, что царство труда нужно создать на земле, а не на небе. Этим он зажег сердца рабочих и крестьян всего мира надеждой на освобождение».

Выполняя заветы Ленина, советский народ под руководством Коммунистической партии, под водительством товарища Сталина впервые в истории человечества построил социалистическое общество, свободное от эксплуатации, от кризисов и безработицы, общество, в котором забота о благе трудового человека является высшим законом. В социалистическом обществе, свободном от эксплуататорских классов, развернулись новые могучие движущие силы — морально-политическое единство, дружба народов, животворный советский патриотизм. Партия Ленина — Сталина укрепила мощь Советского государства, превратила нашу Родину в несокрушимую крепость социализма.

Могущество социалистического государства со всей силой проявилось в годы Великой Отечественной войны. Под знаменем Ленина, под водительством гениального полководца товарища Сталина советский народ одержал всемирно-историческую победу в Отечественной войне и спас человечество от угрозы фашистского порабощения.

В послевоенный период огромные преимущества советского общественного и государственного строя проявились в выдающихся успехах мирного строительства. С каждым годом растет и крепнет советская Родина, непрерывно развивается народное хозяйство, неуклонно повышаются жизненный уровень и культура трудящихся.

Вооруженная наукой о строительстве коммунистического общества, разработанной товарищем Сталиным, партия ведет советский народ к новым победам.

В гениальном труде «Экономические проблемы социализма в СССР», товарищ Сталин дал исчерпывающие ответы на самые сложные и жизненно важные вопросы коммунистического строительства. Всесторонне исследовав экономические законы развития социалистического общества, товарищ Сталин научно обоснал пути и основные условия подготовки перехода к коммунизму. Наша партия, советский народ получили новое, неоценимой силы теоретическое оружие в борьбе за коммунизм, ясную перспективу движения вперед.

Опираясь на программные положения, сформулированные в труде И. В. Сталина «Экономические проблемы социализма в СССР», XIX съезд Коммунистической партии наметил широкий план хозяйственного и культурного строительства, определил главные задачи партии на современном этапе. Исторические решения съезда, произведения товарища Сталина вдохновляют советских людей на новые трудовые подвиги. Советский народ еще шире развертывает социалистическое соревнование за выполнение и перевыполнение пятой сталинской пятилетки.

Великое дело, за которое безраздельно боролся Владимир Ильич Ленин, живет и побеждает. Оно живет в победоносном коммунистическом строительстве советского народа, в успехах трудящихся стран народной демократии, в строительстве новой, свободной жизни великим китайским народом, в могучем росте коммунистического движения в странах капитала, в освободительной борьбе народов колониальных и зависимых стран.

Каждая ступень исторического развития приносит все новые и новые подтверждения великой жизнеутверждающей силы ленинизма. Учение Ленина непобедимо потому, что оно верно, потому, что оно правильно отражает назревшие потребности развития материальной жизни общества, коренные интересы трудящихся. Учение Ленина, творчески развиваемое товарищем Сталиным, оказывает все более могучее воздействие на судьбы народов, на весь ход мировой истории. Историческая речь товарища Сталина на XIX съезде партии является вдохновляющим руководством к действию для всех советских людей, для трудящихся всех стран в их благородной борьбе за мир между народами, против империалистических поджигателей войны.

Ныне с огромной силой звучат провидчиво непоколебимой верой в торжество дела рабочего класса пророческие слова Ленина:

«Победа будет на стороне эксплуатируемых, ибо за них жизнь, за них сила числа, сила массы, сила неисчерпаемых источников всего самоотверженного, идейного, честного, рвущегося вперед, прссыпающегося к строительству нового, всего гигантского запаса энергии и талантов так называемого «простонародья», рабочих и крестьян. За ними победа».

Наш век — век торжества идей ленинизма, век победы коммунизма.

Под знаменем Ленина, под водительством Сталина — вперед, к победе коммунизма!

(Передовая «Правды» за 21 января).

Киргизские акыны поют о Ленине

ФРУНЗЕ, 20 января. (ТАСС). Киргизский народ слагает новые песни и стихи о Ленине.

Глубокая любовь звучит в «Песне о родном Ильиче» старого акына Алана Теленбаева из Ачинского района. Вечерами в аитинцыке колхозника окрестных семьхозяйствей собираются послушать, как поет акын под аккомпанемент комуза. Горячую благодарность В. И. Ленину, указавшему киргизскому народу путь новой жизни, выражает в своей песне колхозник Токтобулат Белембаев из Ленинского района.

Стихи «Ленин» написал студент Ошского педагогического института Нашан Алжибаев. Великой партии Ленина — Сталина посвятил большое стихотворение Мелыбек Акимходжоев — зоотехник Джумгальского райсельхозотдела в Центральном Тянь-Шане.

Произведения В. И. Ленина на грузинском языке

ТБИЛИСИ (ТАСС). В книжной палате Грузинской ССР собраны интересные данные об изданиях произведений В. И. Ленина на грузинском языке.

Впервые на грузинском языке в 1905 году была выпущена работа В. И. Ленина «Революционная демократическая диктатура пролетариата и крестьянства».

За годы советской власти в Грузии издано 181 произведение В. И. Ленина общим тиражом более полутора миллионов экземпляров.

XXIX годовщина со дня смерти В. И. Ленина

Торжественно-траурное заседание в Большом театре СССР

Двадцать девять лет назад перестало биться пламенное сердце Владимира Ильича Ленина.

Советский народ и все прогрессивное человечество свято чтут память великого Ленина, основателя Коммунистической партии и Советского государства, вождя всех трудящихся.

Вчера вечером в Большом театре Союза ССР состоялось торжественно-траурное заседание ЦК КПСС, ЦК и МГК КПСС, Президиумов Верховного Совета СССР и Верховного Совета РСФСР, Московского областного и городского Советов депутатов трудящихся, ЦК ВЛКСМ, МК и МГК ВЛКСМ, Президиума ВЦСПС совместно с представителями партийных, общественных организаций и Советской Армии, посвященное XXIX годовщине со дня смерти Владимира Ильича Ленина.

В глубине сцены, в обрамлении знамен и живых цветов — огромный портрет В. И. Ленина. По обеим сторонам—даты: 1924 — 1953. Неподвижно стоят почетный караул. Над сценой слова призыва: «Под знаменем Ленина, под водительством Сталина — вперед, к победе коммунизма».

18 часов 50 минут. Появление в президиуме руководителей Коммунистической партии и Советского правительства собравшиеся встречают стоя, приветствуя их горячими, продолжительными аплодисментами.

Председательствующий тов. Н. М. Шверник произносит краткую вступительную речь и предлагает почтить вставанием светлую память Владимира Ильича Ленина. Все встают.

В своей речи тов. Шверник говорит о всепобеждающих идеях ленинизма, о партии Ленина — Сталина, ведущей народ к коммунизму.

Торжественно-траурное заседание объявляется открытым. Слово для доклада предоставляется секретарю Центрального Комитета Коммунистической партии Советского Союза тов. Н. А. Михайлову.

— Сегодня исполняется двадцать девять лет, — говорит тов. Михайлов, — со дня смерти основателя и руководителя Коммунистической партии Советского Союза, создателя Советского социалистического государства, вождя и учителя трудящихся всего мира, гениального мыслителя и великого корифея революционной науки — Владимира Ильича Ленина.

Докладчик говорит о величайшем гении социалистической революции, указавшем пути развития Советского государства, оставившем партии и народу бесценное сокровище — великую и непобедимую науку о строительстве нового мира.

Коммунистическая партия твердо и уверенно ведет советский народ по пути, указанному Лениным. Советский Союз стал ныне великой социалистической державой с высокоразвитой первоклассной промышленностью, крупным коллективным сельским хозяйством, передовой экономикой и культурой. Советская страна — гордость и надежда всего прогрессивного человечества.

Развивая и обогащая марксистско-ленинскую науку, верный соратник и последователь Ленина товарищ Сталин обобщил опыт строительства социализма в СССР, вооружил партию и советский народ ясной программой борьбы за коммунизм. В годы, прошедшие без Ленина, — на всех трудных поворотных этапах партия видит впереди, во главе масс, своего вождя и учителя товарища Сталина.

Говоря о положении в капиталистических странах, докладчик отмечает, что производительные силы этих стран топчутся на месте, все более углубляется общий кризис капитализма, ухудшается материальное положение трудящихся.

Возглавляющий капиталистический лагерь американский империализм является самой реакционной и темной силой, жандармом и душителем свободы народов. Американские империалисты срывают предложения о сокращении вооружений, о Пакте Мира между пятью великими державами, ведут войну в Корее. Такая политика американского империализма вызывает ненависть свободолюбивых народов. Во всех странах развернулось массовое движение борьбы за мир. Это движение является силой, способной сорвать планы поджигателей войны.

Народы капиталистических и колониальных стран поднимаются на борьбу против угнетателей. Ленинизм является священным знаменем борьбы сотен миллионов людей за свою свободу и независимость. Гений Ленина и Сталина указывает всему человечеству путь к новой жизни. Не сегодня, так завтра, на этот путь встанут народы стран всего мира.

Заключительную часть доклада тов. Михайлов посвящает Коммунистической партии — вдохновителю и организатору всех побед советского народа. Партия Ленина — Сталина завоевала беспредельную любовь и уважение народа своей настойчивой и бесстрашной борьбой за интересы трудящихся. Именно этим и объясняется, что политика партии воспринимается всеми трудящимися нашей страны, как свое родное, кровное дело.

Ленин и Сталин учат партию, всех трудящихся, говорит докладчик, быть начеку, постоянно помнить, что мы живем в окружении капиталистических стран, которые открыто выражают ненависть к нам.

У нас еще сохранились пережитки буржуазной идеологии, пережитки частнособственнической психологии и морали, сохранились носители буржуазных взглядов и буржуазной морали. Враги нашего народа вредили и будут вредить нам и впредь. Чтобы покончить с вредительством, надо покончить с империализмом, еще имеющимся в наших рядах.

Советские люди должны всемерно повышать свою бдительность, зорко сплотить за всеми врагами поджигателей войны.

Тов. Михайлов заканчивает свой доклад заравицей в честь Коммунистической партии Советского Союза, в честь великого продолжателя дела Ленина, мудрого вождя и учителя товарища Сталина.

Присутствующие встречают эти слова бурными, долго не смолкающими аплодисментами, выражающими горячую любовь к вождю всего прогрессивного человечества товарищу Сталину. Все встают.

С огромным подъемом участники собрания поют партийный гимн «Интернационал».

(ТАСС).

Торжественно-траурное заседание в гор. Томске, посвященное XXIX годовщине со дня смерти В. И. Ленина

21 января в томском областном драматическом театре состоялось торжественно-траурное заседание обкома, горкома КПСС, областного и Томского городского Советов депутатов трудящихся совместно с представителями партийных, общественных организаций и Советской Армии, посвященное XXIX годовщине со дня смерти Владимира Ильича Ленина.

На торжественное заседание собрались представители заводов и фабрик города, научные работники, студенты, служащие учреждений.

В 18 часов 50 минут открывается торжественно-траурное заседание. Звучит Гимн Советского Союза. Под бурные аплодисменты собравшихся принимается предложение избрать почетный президиум заседания в составе Президиума ЦК КПСС во главе с великим Сталиным.

Доклад на тему: «29 лет без Ленина, под руководством товарища Сталина, по ленинскому пути» сделал секретарь обкома КПСС тов. С. И. Муравов. Участники заседания вставанием почтили светлую память Владимира Ильича.

С огромным подъемом присутствовавшие на заседании приняли текст приветственного письма великому вождю народов, продолжателю дела Ленина Иосифу Виссарионовичу Сталину.

Страна чтит память великого Ленина

ТАШКЕНТ. Трудящиеся Узбекистана свято чтут память основателя Коммунистической партии и Советского государства Владимира Ильича Ленина. Повсеместно в республике проходят торжественно-траурные собрания, на которых с докладами о XXIX годовщине со дня смерти В. И. Ленина выступают руководящие партийные, советские работники, лекторы республиканского Общества по распространению политических и научных знаний.

ДЗАУДЖИКАУ. На заводах и фабриках, в колхозах, совхозах, МТС республики агитаторы проводят беседы о жизни и революционной деятельности Владимира Ильича Ленина.

Многолюдно в эти дни по вечерам в клубах и библиотеках Дзауджикау. В республиканской библиотеке состоялась лекция «Образ В. И. Ленина в творчестве народов СССР».

ЛЕНИНОГОРСК. (Казахская ССР). Бурно развивается город горняков и металлургов — Лениногорск. Здесь имеется более 20 библиотек, 4 клуба, горно-металлургический техникум, 44 общеобразовательные и детская музыкальная школы. Сейчас развернулось строительство многоэтажных жилых домов, сооружаются дворец культуры металлургов, санаторий.

Трудящиеся города свято чтут память основателя Коммунистической партии и Советского государства В. И. Ленина. В библиотеках, клубах, школах открылись выставки о Ленине. На заводах, рудниках, новостройках, в учебных заведениях сотни агитаторов читают лекции, проводят беседы о жизни и деятельности Владимира Ильича. На примере родного города они показывают, как советские люди под руководством товарища Сталина претворяют в жизнь великие ленинские предначертания, строят коммунизм.

(ТАСС).

Посещение Мавзолея В. И. Ленина главами и сотрудниками дипломатических представительств стран народной демократии

21 января посетили Мавзолей В. И. Ленина и возложили венки от имени своих дипломатических представительств Чрезвычайный и Полномочный Посол Народной Республики Болгарии С. Благоева, Чрезвычайный и Полномочный Посол Монгольской Народной Республики Н. Идамжаб, Чрезвычайный и Полномочный Посол Венгерской Народной Республики А. Скламан, Чрезвычайный и Полномочный Посол Китайской Народной Республики Чжан Вэнь-тянь, Чрезвычайный и Полномочный Посол Корейской Народно-Демократической Республики Лим Хэ, Чрезвычайный и Полномочный Посол Демократической Республики Вьетнам Нгуэн Лонг Банг, Чрезвычайный и Полномочный Посол Румынской Народной Республики М. Даля, Чрезвычайный и Полномочный Посол Польской Народной Республики В. Левиковский, Чрезвычайный и Полномочный Посол Чехословацкой Республики Я. Вошатник, Чрезвычайный Посланник и Полномочный Министр Народной Республики Албании В. Натанаили, Временный Поверенный в Делах Германской Демократической Республики К. Зейц, а также члены и сотрудники посольств и миссий указанных стран.

Кроме того, Китайское посольство возложило венок от имени ЦК Коммунистической Партии Китая, Болгарское посольство от имени Правительства Народной Республики Болгарии, Монгольское посольство от имени ЦК Монгольской Народно-Революционной Партии, Венгерское посольство от имени Правительства Венгерской Народной Республики, Корейское посольство от имени ЦК Трудовой Партии Кореи и Правительства Корейской Народно-Демократической Республики, Вьетнамское посольство от Правительства Демократической Республики Вьетнам, Румынское посольство от имени ЦК Румынской Рабочей Партии и Правительства Румынской Народной Республики, Польское посольство от имени ЦК Польской Объединенной Рабочей Партии, Чехословацкое посольство от имени Правительства Чехословацкой Республики, Германская Дипломатическая миссия от имени ЦК Социалистической Единой Партии Германии.

(ТАСС).

УКАЗ

ПРЕЗИДИУМА ВЕРХОВНОГО СОВЕТА СССР

О награждении орденом Ленина врача Тимашук Л. Ф.

За помощь, оказанную Правительству, в деле разоблачения врачей-убийц наградить врача **Тимашук** Лидию Федосеевну **орденом Ленина.**

Председатель Президиума Верховного Совета СССР Н. ШВЕРНИК.
Секретарь Президиума Верховного Совета СССР А. ГОРКИН.

Москва, Кремль.
20 января 1953 года.

О XXIX годовщине со дня смерти В. И. Ленина

Доклад тов. Н. А. МИХАЙЛОВА на торжественно-траурном заседании в Москве

Товарищи!

Сегодня исполняется двадцать девять лет со дня смерти основателя и руководителя Коммунистической партии Советского Союза, создателя Советского социалистического государства, вождя и учителя трудящихся всего мира, гениального мыслителя и великого корифея революционной науки,— Владимира Ильича Ленина.

Все эти годы Коммунистическая партия уверенно ведет советский народ по пути, указанному Лениным. Идеи ленинизма, как свет яркого солнца, освещают нам путь борьбы и побед. Под знаменем Ленина, под руководством товарища Сталина советский народ успешно строит величественное здание коммунизма.

Достижения Советского государства, могучий рост сил лагеря мира и демократии вселяют в себе непреодолимую силу и величие ленинизма, оказывающего решающее влияние на весь ход мировой истории. Ленинское дело бессмертно. Время не властно над гением Ленина. Образ великого Ленина живет в сердцах трудящихся всего мира, вдохновляет на борьбу за новую жизнь, демократию, социализм.

I.

Ленин — величайший гений социалистической революции. Под его руководством рабочие и крестьяне нашей страны взяли власть в свои руки. Началась новая эра в истории человечества — эра крушения капитализма и торжества социализма.

«Уничтожение капитализма и его следов,— говорил Ленин,— введение основ коммунистического порядка составляет содержание начавшейся теперь новой эпохи всемирной истории».

Советское государство с первых дней своего существования приступило к разрешению исторической задачи строительства социализма. После тяжелых лет гражданской войны и вооруженной интервенции трудящиеся нашей страны восстанавливали промышленность, транспорт, сельское хозяйство; налаживались смычка между городом и деревней, укреплялся и расширялся союз рабочих и крестьян.

Ленин безгранично верил в творческие силы народа. Великий вождь видел пути развития Советского государства на многие десятилетия вперед и пророчески утверждал, что Россия станет страной социалистической.

Намечая пути построения социализма в СССР, Ленин указывал, что материальной основой социализма является тяжелая индустрия. Особое значение в коммунистическом преобразовании страны Ленин придавал электрификации. Лишь тогда, говорил Владимир Ильич, когда вся страна покроется густой сетью электрических станций, мы сможем создать коммунистическое общество.

Коммунистическая партия должна была строить социализм в стране, где преобладало мелкое крестьянское хозяйство. Ленин в своих трудах глубоко и всесторонне разработал вопрос о путях перестройки деревни на новый лад, о вовлечении трудящихся крестьянства страны в дело социалистического строительства.

Враги партии и советского народа — троцкистско-бухаринские выродки, капитулянты и предатели пытались помешать партии в осуществлении ее исторических задач, хотели свернуть ее с правильного пути. Ленин и Сталин дали беспощадный отпор всем этим попыткам, закалили и обучая партию, воспитывая ее в духе непримиримости ко всем врагам советской Родины и беспредельной верности делу трудящихся.

Ленин оставил партии и народу бесценное сокровище — великую и необходимую науку о строительстве нового мира. Над гробом Владимира Ильича Ленина его верный соратник и последователь товарищ Сталин дал клятву — свято выполнять ленинские заветы и неуклонно идти по ленинскому пути.

Товарищ Сталин, Коммунистическая партия выполнили эту клятву. Канула в безвозвратное прошлое вековая отсталость царской России. Исчезли нищета безработица, неграмотность, беспросветная нужда и горе трудящихся. Союз Советских Социалистических Республик стал ныне мощной социалистической державой с высокоразвитой первоклассной промышленностью, крупным коллективным сельским хозяйством, передовой экономикой и культурой. Советская страна — гордость и надежда всего прогрессивного человечества, борющегося за мир и дружбу между народами, немеркнущий маяк социализма.

Состоявшийся недавно XIX съезд Коммунистической партии Советского Союза подвел итоги грандиозных побед советского народа, достигнутых под руководством партии Ленина — Сталина, и наметил программу дальнейшего строительства коммунизма в СССР. Съезд утвердил директивы по пятому пятилетнему плану развития СССР, выполнение которого явится важным этапом на пути постепенного перехода от социализма к коммунизму.

Советский народ с воодушевлением встретил директивы и основные задания по пятому пятилетнему плану и единодушно одобрил их. Каждый день из всех уголков родной земли идут вести о трудовом героизме советских людей. Испытанное руководство партии Ленина — Сталина, воля советских людей, развернувшееся с новой силой социалистическое соревнование — лучшая гарантия того, что задания пятилетки будут не только выполнены, но и перевыполнены.

В своих трудах Ленин гениально определил основную линию движения советского общества к коммунизму, показал две фазы в развитии коммунистического общества. Ленин учит, что социализм и коммунизм не отделены китайской стеной, что это не различные общественно-экономические формации. «...Социализм,— говорит Ленин,— есть то общество, которое вырастает из капитализма непосредственно, есть первый вид нового общества. Коммунизм же есть более высокий вид общества, и он может развиваться лишь тогда, когда вполне упрочится социализм».

Опираясь на ленинское наследие, развивая и обогащая марксизм-ленинизм, товарищ Сталин обобщил опыт строительства социализма в СССР, раскрыл объективные закономерности перехода от социализма к коммунизму и вооружил партию и советский народ новой программой борьбы за коммунизм. Произведение товарища Сталина «Экономические проблемы социализма в СССР» дает решение сложнейших теоретических и практических вопросов, вставших перед партией в новых исторических условиях, открывает и освещает перспективы коммунистического строительства.

Задачи, которые предстоит решить советскому народу на пути перехода от социализма к коммунизму, сложны и многообразны. Но эти задачи, несомненно, будут решены успешно.

Вдохновляемый партией Ленина — Сталина, полный силы и веры в свое, еще лучшее будущее, идет советский народ ленинской дорогой. И все годы работы без Ленина, — на всех трудных поворотных этапах партия видит впереди, во главе масс своего вождя и учителя товарища Сталина. (Продолжительные аплодисменты). Боевой призыв нашей партии — под знаменем Ленина, под руководством Сталина вперед, к победе коммунизма, — глубоко проник в сознание советского народа и замечательно выражает ту непреложную истину, что дело Ленина торжествует, что товарищ Сталин твердо и непоколебимо ведет трудящихся к коммунизму. (Продолжительные аплодисменты).

II.

Основоположники научного коммунизма Маркс и Энгельс открыли экономические законы капитализма, доказали историческую неизбежность гибели капиталистического общества и смены его новым общественным строем.

Гениально обобщая явления послеэкономического исторического периода, Ленин показал сущность, основные черты и законы развития высшей стадии капитализма — империализма. «Заслуга Ленина и, стало быть, новое у Ленина,— говорит товарищ Сталин,— состоит здесь в том, что он, опираясь на основные положения «Капитала», дал развернутый марксистский анализ империализма, как последней фазы капитализма, вскрыв его язвы и условия его неизбежной гибели».

Творчески развивая ленинизм, товарищ Сталин дал глубокий анализ общего кризиса всей капиталистической системы, раскрыл существо экономических законов современного капитализма и социализма.

Товарищ Сталин открыл основной экономический закон современного капитализма и основной экономический закон социализма. Противоположный характер этих законов определяет и две противоположные линии экономического развития лагеря социализма и лагеря капитализма.

Одна линия развития — непрерывный подъем мирной экономики в Советском Союзе и странах народной демократии. Другая линия развития — это линия экономики капитализма, производительные силы которого топчутся на месте, экономики, бьющейся в тисках все более углубляющегося общего кризиса капитализма и повторяющихся экономических кризисов, линия милитаризации экономики, конкурентной борьбы между странами, порабощения одних стран другими.

Возглавляющий капиталистический лагерь американский империализм является самой реакционной и темной силой, жандармом и душителем свободы народов, американские миллиарды, — писал Ленин, — эти современные рабовладельцы, открыли особенно трагическую страницу в Кровавой истории кровавого империализма».

Огромные расходы на подготовку войны, бешеная гонка вооружений, разгром последних остатков буржуазной демократии, безжалостное ограбление трудящихся и непрерывное обогащение горстки обнаглевших миллиардеров — таковы современная Америка, таков образ ее жизни.

Американский империализм оскален бешеной злобой ко всему передовому, прогрессивному. Направо заправилы американского империализма со страниц продажных газет на все лады вопят о своем миролюбии. Факты говорят обратное.

Если американские империалисты действительно за мир, против новой войны, — то почему они срываются и саботируют предложения о сокращении вооружений, о Пакте Мира между пятью великими державами?

Если американские империалисты против войны, — то каким иначе назвать то, что они творят в Корее, убивая беззащитных женщин и детей, разрушая мирные города и села, применяя бактериологическое оружие?

Мир еще не снял более чудовищной и более бесовской лжи, чем та, которую распространяют империалисты США. Истинное лицо американского империализма без маски — это грабеж народов, война, убийства, шпионаж.

Американский империализм, нагло и безнаказанно ведет свои грабительские операции в странах Запада, подрывает их экономику, грабит не только рабочих и крестьян, но и мелкую и среднюю буржуазию, издевается над традициями и обычаями народов. Такая политика американского империализма вызывает ненависть свободолюбивых народов. Агрессивная политика США резко обостряет политические противоречия между капиталистическими странами, усиливает борьбу за свою независимость и свободу народов, попавших в лапы американских империалистических хищников.

Во всех странах развернулось мощное организованное движение борьбы за мир. В рядах борцов за мир — сотни миллионов людей различных наций, профессий, политических взглядов, религиозных убеждений. Конгресс в защиту мира в Вене снова ярко показал, что это демократическое, общенародное движение является силой, способной сорвать кровавые планы поджигателей новой войны.

Американские агрессоры стремятся всеми средствами обмануть народы, внушить им, что возможен только один путь — путь войны, что эта война должна быть направлена против Советского Союза и стран народной демократии.

Советские же люди исходят из указания Ленина о возможности мирного сосуществования систем социализма и капитализма, мирного их соревнования. «Впервые мысль о сотрудничестве двух систем была высказана Лениным. Ленин — наш учитель,— говорит И. В. Сталин,— а мы, советские люди, — ученики Ленина. Мы никогда не отступали и не отступим от указаний Ленина».

Коммунистическая партия и Советское государство твердо и последовательно проводят политику мира. «...Интересы нашей партии, — говорит товарищ Сталин, — не только не противоречат, а, наоборот, сливаются с интересами миролюбивых народов. Что же касается Советского Союза, то его интересы вообще неотделимы от дела мира во всем мире».

Ясные, исчерпывающие ответы товарища Сталина корреспонденту газеты «Нью-Йорк таймс» вновь подтверждают, что Советское государство твердо отстаивает дело мира, решительно выступает против войны в Корее и готово к сотрудничеству с капиталистическими странами, в том числе и с США, во имя сохранения мира во всем мире, во имя дружбы между народами. Ответы товарища Сталина спутали карты поджигателей войны, сорвали разоблачили агрессоров перед всем миром.

Твердо и последовательно осуществляя политику мира, Советское государство зорко следит за происками поджигателей войны. Партия и Советское правительство руководствуются указаниями Ленина и Сталина о том, что нужно постоянно заботиться об укреплении социалистического государства, об умножении его силы и могущества. Этому учил Ленин, этому постоянно учит товарищ Сталин.

Поджигатели войны строят свою внешнюю политику на приемах шантажа и запугивания. Ленин предостерегал, что не следует поддаваться такого рода дешевым трюкам, рассчитанным на людей слабонервных.

Вот что говорил Ленин в 1922 году: «...Если мы встречаем в газетах всякие известия, рассчитанные на то, чтобы кого-то запугать, о том, что нам навяжут какое-то испытание, то мы на этот счет довольно спокойно улыбаемся. Угроз мы видали достаточно и притом более серьезных, чем угрозы торговцы, который собирается хлопнуть дверью, цеплялся снова, самую что ни на есть последнюю, цену. Мы видали угрозы пушками со стороны союзных держав, в руках которых находятся почти весь мир. **Угроз этих мы не испугаемся».**

Пусть империалистические хищники, вынашивающие планы нападения на СССР, не забывают об уроках истории. Пусть поджигатели новой войны знают, что третья мировая война, если она где развяжут, неизбежно принесет к краху всей мировой капиталистической системы. **(Продолжительные аплодисменты).**

Все международное революционное рабочее и коммунистическое движение шествуется великими ленинскими именем. Ленинизм является священным знаменем борьбы сотен миллионов людей.

Победа социализма и строительство коммунизма в СССР имеет решающее влияние на ход мировой истории. На опыте партии Ленина—Сталина, на опыте советского народа учатся коммунистические и рабочие партии, трудящиеся в странах народной демократии. Идеи ленинизма понимают народы капиталистических и колониальных стран на борьбу против угнетателей, за свою свободу и независимость.

Народы мира видят, что в странах, где сияет звезда социализма, идет новая, радостная и счастливая жизнь. Свободный труд на себя, на свое отечество, подлинно народная демократия, безграничные возможности для совершенствования физических и духовных сил, господство самых передовых, подлинно гуманных коммунистических идей, — таков социалистический образ жизни, вызывающий восхищение трудящихся всего мира.

Путь к новой жизни указан всему человечеству гением Ленина—Сталина. Не сегодня, так завтра на этот путь встанут народы всех стран, всего мира. Иной дороги нет и быть не может. Этому учит Ленин, этому учит история.

На заре революционного движения в России Ленин писал:

«Мы идем тесной кучкой по обрывистому и трудному пути, крепко взявшись за руки. Мы окружены со всех сторон врагами, и нам приходится почти всегда идти под их огнем».

Коммунистическое движение, которому отдал свою жизнь Ленин, выросло в могучую, непобедимую силу. Под знаменем Ленина—Сталина сплотились миллионы бойцов. Коммунистическая партия Советского Союза насчитывает в своих рядах около семи миллионов членов и кандидатов. В рабочих партиях мира состоит более двадцати четырех миллионов человек. Это — великая сила.

«Теперь,— говорит товарищ Сталин,— когда от Китая и Кореи до Чехословакии и Венгрии появились новые «Ударные бригады» в лице народно-демократических стран, — теперь нашей партии легче стало бороться, да и работа пошла несколько лучше».

Рост коммунистических и рабочих партий — живое воплощение ленинизма, свидетельство великого торжества ленинских идей. Коммунизм побеждает, — коммунизм победит окончательно и бесповоротно.

Идеи ленинизма проникают в самые отдаленные уголки всего шара. Нет и не может быть такой силы на земле, которая могла бы остановить их победное шествие.

III.

Вдохновителем и организатором всех побед советского народа является Коммунистическая партия, созданная Лениным и Сталиным. В мире не было партии, которая с такой последовательностью, настойчивостью и бесстрашием боролась бы за интересы трудящихся, как борется за них партия коммунистов. Беспредельную любовь и уважение партия Ленина — Сталина завоевала своей беззаветной борьбой за народное дело.

Ленин и Сталин закалили партию в непримиримой борьбе со всеми врагами трудящихся, воспитали ее в духе непоколебимой веры в силы народа, готовности твердо и неуклонно итти к намеченной цели, ломая все препятствия на своем пути. Народ вверил партии Ленина — Сталина свою судьбу, свое будущее — и не ошибся в ней. Через все трудности и испытания, сквозь бури и грозы Коммунистическая партия под знаменем Ленина, под руководством товарища Сталина смело и уверенно ведет советский народ от победы к победе.

Ленин постоянно заботился о единстве партии, чистоте ее рядов, о повышении звания члена партии. Под руководством товарища Сталина партия твердо осуществляет этот ленинский принцип. Коммунистическая партия составляет боевой союз единомышленников, сильный своей сплоченностью, организованностью, безграничной преданностью великому делу Ленина—Сталина, своему вождю и учителю товарищу Сталину. **(Продолжительные аплодисменты).**

Принятый XIX съездом Устав Коммунистической партии Советского Союза еще выше поднимает звание члена партии. Требования Устава партии к коммунистам оказывают свое огромное благотворное воздействие не только на коммунистов. Трудящиеся массы следуют за партией, учатся у партии и в ее принципах видят воплощение самых передовых и самых справедливых идей.

Ленин постоянно воспитывал партию в духе тесной и нерасрывной связи с широкими массами трудящихся. Подчеркивая это ленинское требование, товарищ Сталин указывает, что связь с массами, умение прислушиваться к голосу масс — есть залог непобедимости партийного руководства.

На многолетнем опыте трудящиеся Советского Союза убедились в том, что партия Ленина—Сталина не имеет никаких других интересов, кроме интересов народа, что высшую свою цель Коммунистическая партия видит в безаветном служении Родине, народу. Именно этим и объясняется то, что политика Коммунистической партии воспринимается всеми трудящимися нашей страны, как свое родное и кровное дело. Борьба за воплощение в жизнь ленинских идей, за торжество ленинизма лично стали делом не только партии, но только коммунистов, но и миллионных слоев беспартийных, всего советского народа.

Одной из характерных особенностей Коммунистической партии, присущей ей как подлинно революционной партии, как партии нового типа, является метод критики и самокритики. Критика и самокритика есть особый, социалистический метод вскрытия и преодоления трудностей и противоречий. Ленин указывал, что только подлинно революционная партия, сильная и крепкая, сплоченная и единая, может смело критиковать себя, вскрывать свои ошибки, слабости, недостатки и преодолевать их.

Товарищ Сталин постоянно учит, что самокритика нужна нам как воздух, как вода, что лозунг самокритики есть душа коммунистического метода воспитания кадров. Исходя из указаний Ленина и Сталина, Устав нашей партии утверждает в качестве одной из важнейших обязанностей члена партии — развивать самокритику и критику снизу, вымывать недостатки в работе и добиваться их устранения, бороться против парадного благополучия и упоения успехами в работе. Зажим критики партия рассматривает как тяжкое зло. Что, кто дунет критику, поменяет ее парадностью и восхвалением,— он может находиться в рядах нашей партии.

Успехи советского народа в строительстве нового общества известные грандиозны и имеют всемирно-историческое значение. Эти успехи у многих, недостаточно зрелых товарищей, вызывают чувство благодушия и беспечности, притупления политической бдительности.

Советский Союз одержал небывалую в истории победу в Великой Отечественной войне. В короткий срок страна ликвидировала страшные разрушения, последствия войны, неизмеримо далеко шагнула вперед. Из этого однако не следует, что уже сняты все вопросы классовой борьбы, что теперь для нашей страны снята опасность вредительства, диверсии, шпионажа со стороны капиталистических государств. Чем значительней успехи коммунистического строительства, — тем более коварные, тонкие и жестокие приемы и методы борьбы применяют наши враги. Чем усиленней наше продвижение вперед, — тем острее будет борьба врагов нашего народа, обреченных на неминуемую гибель.

Подводя первые итоги осуществления политики советской власти, Ленин говорил, что первая заповедь, первый урок, который должны усвоить себе все рабочие и крестьяне, все трудящиеся, — это быть начеку, постоянно помнить, что мы окружены людьми, классами, правительствами, которые открыто выражают величайшую ненависть к нам.

Товарищ Сталин неоднократно подчеркивает глубоко антипартийный смысл рассуждений о «затухании» классовой борьбы.

«Некоторые товарищи, — говорит товарищ Сталин, — поняли тезис об уничтожении классов, создании бесклассового общества и отмирании государства, как оправдание лени и благодушия, оправдание контрреволюционной теории потухания классовой борьбы и ослабления государственной власти. Немного и говорить, что такие люди не могут иметь ничего общего с нашей партией. Это — перерожденцы, либо двурушники, которых надо гнать вон из партии. Уничтожение классов достигается не путем потухания классовой борьбы, а путем ее усиления».

Социализм в нашей стране победил. В СССР давно разбиты и ликвидированы эксплуататорские классы. Но у нас еще сохраняются пережитки буржуазной идеологии, пережитки частнособственнической психологии и морали, — сохранились носители буржуазных взглядов и буржуазной морали — **живые люди,** старые враги нашего народа. Эти скрытые враги, поддерживаемые империалистическим миром, вредили и будут вредить нам и впредь. Именно об этом убедительно говорят дело группы врачей-вредителей, — подлых шпионов и убийц, спрятавшихся под маской врачей, продавшихся рабовладельцам-людоедам из США и Англии.

От всех советских людей требуется высокая политическая бдительность, исключающая всякое проявление благодушия, излишней доверчивости, всегда строительства коммунистического общества — осуществляет в своих гениальных трудах мудрый вождь и учитель партии, советского народа и всего прогрессивного человечества — товарищ Сталин. **(Продолжительные аплодисменты).**

Под алым боевым знаменем Ленина — Сталина боролась наша партия за победу и укрепление нового общественного строя в советской стране и добилась этой победы.

Коммунистическая партия Советского Союза одержала и одерживает великие победы потому, что она во всем и всегда верна ленинизму, потому что она свято чтит и претворяет в жизнь ленинские заветы и предначертания.

Марксистско-ленинская теория, которой руководствуется наша партия, беспрерывно развивается и обогащается новым опытом. Дальнейшее развитие ленинизма применительно к новой эпохе — эпохе строительства коммунистического общества — осуществляет в своих гениальных трудах мудрый вождь и учитель партии, советского народа и всего прогрессивного человечества — товарищ Сталин. **(Продолжительные аплодисменты).**

Под ленинским знаменем, под гениальным водительством великого продолжателя дела Ленина — товарища Сталина — Коммунистическая партия и советский народ добьются построения коммунизма. **(Аплодисменты).**

Да здравствует ленинизм! **(Аплодисменты).**

Да здравствует Коммунистическая партия Советского Союза, партия Ленина — Сталина, вдохновитель и организатор всех наших побед! **(Аплодисменты).**

Да здравствует великий продолжатель дела Ленина, наш мудрый вождь и учитель товарищ Сталин! **(Бурные аплодисменты).**

Под знаменем Ленина, под водительством Сталина — вперед, к победе коммунизма! **(Бурные, долго не смолкающие аплодисменты, выражающие горячую любовь и всенародное преклонение народов человечества товарищу Сталину. Все встают).**

Шушенское сегодня

ШУШЕНСКОЕ (Красноярский край), 20 января. (ТАСС). Невдалеке от тех мест, где стремительный Енисей, прорезавшись через хребты Саянского Нагорья, прихлынув несет свои воды через плодородную Минусинскую степь, раскинулось старинное сибирское село Шушенское.

Бережно хранится здесь все, что связано с памятью о пребывании Владимира Ильича Ленина в сибирской ссылке в 1897—1900 годах.

Вот небольшой дом, в котором жил Владимир Ильич.

Низенькие двери ведут в кухню и комнату, служившую для семьи Ульяновых столовой и рабочим кабинетом. В комнате — кушетка, за которой работал Владимир Ильич. На кушетке — рабочая книга, чернильница, портрет Чернышевского. Вдоль стены—книжные полки.

Более тридцати работ написал В. И. Ленин за три года ссылки. Здесь были созданы работы «Развитие капитализма в России», «Задачи русских социал-демократов», «Наша программа», «Насущный вопрос» и другие гениальные произведения, разработан план создания общерусской боевой политической газеты «Искра». Отсюда шли по стране письма, будившие революционное сознание русского пролетариата.

Со всех концов нашей необъятной Родины приезжают теперь сюда трудящиеся, чтобы увидеть места, связанные с именем Владимира Ильича. Только за минувший год Дом-музей В. И. Ленина посетило более 40 тысяч человек.

Шушенское стало центром одного из крупнейших сельскохозяйственных районов края. В селе два колхоза: имени В. И. Ленина и имени Н. К. Крупской. Шушенские сельхозартели, полевые работы в которых механизированы более чем на 95 процентов, ежегодно засыпают в государственные закрома сотни тысяч пудов зерна, сдают много продуктов животноводства. Здесь появились плодоносящие яблоневые сады.

На окраине Шушенского вырос студенческий городок. Тут разместился сельскохозяйственный техникум, в котором учатся свыше 350 человек. При техникуме созданы курсы повышения квалификации руководящих кадров совхозов.

Только за последние годы в районном центре построены Дом Советов, гостиница, больница, создан парк. Деревьями обсажено автомобильное шоссе от Шушенского до тракта Абакан—Вызыл.

Все колхозы района имеют телефонную связь и радиоустановки, более половины — электрифицировано.

Народы мира чтут память В. И. Ленина

КИТАЙСКАЯ НАРОДНАЯ РЕСПУБЛИКА

ШАНХАЙ, 21 января. (ТАСС). Все шанхайские газеты посвящают сегодня статьи 29-й годовщине со дня смерти Владимира Ильича Ленина.

Газета «Вэньгуйбао» в редакционной статье, озаглавленной «По пути, указанному Лениным», пишет:

Вместе с великим советским народом день памяти Владимира Ильича Ленина, великого вождя и учителя рабочего класса отмечают сегодня трудящиеся всего земного шара. Ленин близок и дорог простым людям всех стран мира. С особой любовью и уважением отмечает ленинские дни китайский народ, твердо идущий по пути, указанному Лениным. Сейчас, когда наша родина приступает к широкому экономическому строительству, революционное наследие Ленина приобретает для нас особенно важное значение. Ленин учит, что материальной базой социализма является крупная машинная индустрия. Последовательное осуществление указаний Ленина гениальным продолжателем его дела И. В. Сталиным превратило Советский Союз из отсталой аграрной страны в мощную индустриальную державу. Следуя указаниям Ленина и примеру великого Советского Союза, китайский народ начинает индустриализацию своей страны, ибо он понимает, что без индустриализации невозможно сохранить и упрочить плоды победы революции.

Ленин учит, что социалистические преобразования необходимо провести также и в сельском хозяйстве. Выполняя это указание Ленина, советский народ, руководимый товарищем Сталиным, превратил мелкособственническое, единоличное сельское хозяйство страны в могучее и процветающее коллективное сельское хозяйство. Китайский народ за три года, прошедшие после освобождения, добился огромных успехов в области развития своего сельского хозяйства. Но всей стране роста и развивается многочисленные бригады трудовой взаимопомощи. Сейчас перед нами стоит задача довести эти бригады до уровня производственных кооперативов и далее — колхозов.

29 лет прошло с тех пор, как умер Ленин, но дело Ленина и великий всепобеждающий дух ленинских идей проникает жить в сердцах многих миллионов людей всего мира. На наших глазах осуществляется предвидение Ленина. В свое время Ленин с гениальной прозорливостью определил, что коммунизм есть Советская власть плюс электрификация. Сейчас мы видим, как яркий луч гигантской электрификации, осуществляемой советским народом под водительством великого Сталина, заливает своим светом огромные просторы страны Советов. Этот свет служит призывным маяком для многих народов стран Азии и Европы. Именно по этому пути, освещаемому гением Ленина, по пути расцвета и прогресса, идет китайский народ председатель Мао Цзе-дун.

КОРЕЙСКАЯ НАРОДНО-ДЕМОКРАТИЧЕСКАЯ РЕСПУБЛИКА

ПХЕНЬЯН, 20 января. (ТАСС). Трудящиеся Корейской народно-демократической республики свято чтут память великого Ленина. Все корейские газеты публикуют в эти дни материалы, посвященные жизни и революционной деятельности великого стратега революции, основателя Советского государства. Газета «Чосон ильбо» опубликовала большую статью «Под знаменем великого Ленина корейский народ победит».

«29 лет без Ленина, под водительством Сталина, по ленинскому пути», «Дело Ленина живет» — таким темам посвящены передачи пхеньянского радио.

Во всех городах и селах, на предприятиях и в учебных заведениях, в частях корейской Народной армии проходят многолюдные торжественно-траурные собрания, посвященные памяти В. И. Ленина. Десятки концертных бригад выехали на фронт и в отдаленные горные районы провинций Тэган и Северный Хамген. В программе этих бригад стихи и песни советских и корейских поэтов о Ленине и Сталине, отрывки из пьес советских драматургов, посвященных Ленину и Сталину.

ЧЕХОСЛОВАКИЯ

ПРАГА, 21 января. (ТАСС). Чехословацкий народ глубоко чтит память великого Ленина. На заводах, шахтах, рудниках, стройках, в школах, вузах и единых сельскохозяйственных кооперативах проводятся беседы и лекции о жизни и деятельности В. И. Ленина. В крупнейших городах страны Остраве, Брно, Пльзени и др. на заводах состоялись торжественно-траурные заседания, на которых присутствовали тысячи трудящихся. Руководящие партийные работники выступили на этих заседаниях с докладами о всепобеждающей силе ленинских идей. На предприятиях, в учебных заведениях и учреждениях организованы выставки, отображающие этапы жизни и деятельности Владимира Ильича. В библиотеках и клубах устроены выставки произведений В. И. Ленина, изданных на чешском и словацком языках. Произведения В. И. Ленина только в издательствах чешских областей вышли тиражом 3 млн. экземпляров.

Сегодня все чехословацкие газеты помещают портреты В. И. Ленина и передовые статьи, посвященные 29-й годовщине со дня его смерти.

«Идеи Ленина—Сталина, которые вызывают творческую активность миллионных масс народа, — пишет газета «Руде право», — стали могучей силой борьбы за свободу и новую жизнь. Их влияние на исторические судьбы людей растет с каждым днем. Под победоносное знамя ленинизма вступают новые и новые отряды мужественных и преданных бойцов, чтобы бороться за мир, демократию, за свободу народа и социализм».

В заключение статьи говорится:

«Учение Ленина—Сталина, как маяк, освещает нам путь вперед. Под руководством товарища Готвальда, верного ученика Ленина — Сталина, мы непоколебимо пойдем по пути Ленина—Сталина, по пути Советского Союза, к новым успехам в строительстве социализма, к дальнейшему укреплению и усилению нашей народно-демократической республики».

ПОЛЬША

ВАРШАВА, 20 января. (ТАСС). Сегодня в большом зале Совета министров состоялось торжественно-траурное заседание, созванное ЦК Польской объединенной рабочей партии (ПОРП) по случаю 29 годовщины со дня смерти Владимира Ильича Ленина.

На заседании присутствовали члены Политбюро ЦК ПОРП и члены правительства во главе с Болеславом Берутом, члены Государственного совета, посол СССР в Польше А. А. Соболев, дипломатические представители Китайской народной республики, стран народной демократии и Германской демократической республики, а также партийный актив, передовики труда, культурные и общественные деятели столицы. Присутствовало около полутора тысяч человек.

Открывая заседание, секретарь ЦК ПОРП Эдвард Охаб отметил всемирно-историческую роль гениального вождя русского и международного рабочего движения В. И. Ленина.

С большим докладом, посвященным 29 годовщине со дня смерти В. И. Ленина, выступил первый секретарь Варшавского городского комитета ПОРП Владислав Матвяк.

Докладчик отметил огромную помощь, какую оказывали вожди мирового рабочего движения В. И. Ленин и И. В. Сталин польскому рабочему движению.

Докладчик провозглашает здравицу в честь Польской объединенной рабочей партии, руководителя польского народа Болеслава Берута, в честь вождя и учителя народов И. В. Сталина. Все встают и устраивают бурную овацию.

РУМЫНИЯ

БУХАРЕСТ, 21 января. (ТАСС). Все содержание бухарестские газеты посвящены 29-й годовщине со дня смерти гения социалистической революции В. И. Ленина. На первых страницах газеты помещены большие портреты В. И. Ленина. Светлой памяти великого Ленина газеты посвятили свои передовые статьи и многочисленные материалы.

В передовой статье «Ленинизм — всепобеждающее знамя трудящегося человечества» газета «Скынтейя» пишет:

Учение бессмертного Ленина, развитое и обогащенное Сталиным, является путеводной звездой для народов всего мира. Ленинско-сталинскому учению с непоколебимой верностью следуют Румынская рабочая партия и Румынское народно-демократическое государство. На основе этого гениального учения произошли коренные преобразования, выразившие Румынию из незыблемой отсталости и поставившие ее на путь социалистического развития.

На ленинско-сталинском принципе международной солидарности, продолжает газета, основана экономическая и культурная помощь Советского Союза Румынии, обеспечивающая румынскому народу успешное продвижение вперед по пути к социализму.

Вокруг Сталина — Ленина нашего времени, непревзойденного руководителя побед сил мира и социализма, сплачивается все прогрессивное человечество.

ВЕНГРИЯ

БУДАПЕШТ, 21 января. (ТАСС). По всей Венгрии проходятся торжественно-траурные заседания, посвященные памяти Владимира Ильича Ленина. Все сегодняшние газеты посвящают память гениальному вождя и учителя трудящихся передовые статьи и другие материалы.

Газеты «Сабад неп» и «Непсаша» публикуют большие портреты В. И. Ленина.

29 лет назад, пишет «Сабад неп» в передовой статье «Победоносный ленинизм», ушел от нас Владимир Ильич Ленин — гений нашей эпохи, развивший марксистскую теорию. Его гениальные указания сейчас претворяются в жизнь в повседневной борьбе и труде сотен миллионов людей.

Великий Ленин, продолжает газета, научил коммунистов последовательно и без колебаний сражаться против изменников социализма, за свержение рабочего класса, большинства трудящегося народа в борьбе против капиталистического угнетения, против буржуазии.

Широчайшая дальновидность великого Ленина, говорится далее в статье, правду ленинизма сейчас доказывает успешная социалистическая работа победоносной страны социализма, растущее хозяйство Советского Союза, строящего коммунизм, все повышающееся благосостояние советских трудящихся и социалистический созидательный труд народов стран народной демократии, которые обрели свободу с помощью Советского Союза.

Сотни миллионов людей осознали уже значение ленинских указаний. Могучую силу, заложенную в марксизме-ленинизме, вынуждены признать даже враги.

Сегодня, пишет газета в заключение, через 29 лет после смерти великого Ленина, сотни миллионов людей с глубочайшей любовью обращаются к Ленину сегодняшнего дня — великому Сталину, к любимому вождю всего международного лагеря мира, великому учителю всего трудящегося человечества, который развил дальше учение Ленина, который во главе великой «Ударной бригады» социализма — Советского Союза высоко поднимает знамя победоносного ленинизма. По пути Ленина, под руководством Сталина ленинизм приведет к победе дело мира и освобождения всего человечества, приведет к победе социализма во всем мире.

Сталинградгидрострой. Каждый день с разных участков великой сталинской стройки идут радостные вести о замечательных трудовых успехах строителей. Растет шпунтовая стена, увеличиваются на Песчаном острове перемычки, ограждающие главный котлован, все дальше и дальше уходит в степь канал Волга — Урал.

На снимке: строительные работы на шпунтовом участке вдоль продольной перемычки на острове Песчаном.

(Фотохроника ТАСС).

За высокую выработку на каждый механизм

Инициатива тракториста Тимирязевского леспромхоза тов. Милкина

Недавно на втором лесозаготовительном пункте Тимирязевского леспромхоза треста «Томлес» состоялось собрание коллектива рабочих, на котором лесозаготовители обсуждали вопрос о ходе социалистического соревнования за выполнение плана осенне-зимних лесозаготовок. На этом собрании выступил стахановец водитель трактора КТ-12 комсомолец Геннадий Милкин.

Геннадий Милкин внес предложение начать социалистическое соревнование за высокую выработку на каждый механизм путем наиболее полного использования мощности машин. Лесозаготовители горячо откликнулись на предложение тракториста. Его поддержали машинист парового крана тов. Суровцев, машинисты паровоза тт. Дегтярь, Аникин и другие.

Ниже публикуется статья тракториста тов. Милкина.

Взять от техники все, что она может дать

В директивах XIX съезда партии предусмотрено обеспечить повышение производительности труда на лесозаготовках. Эта задача ответственна и почетна, и мы, механизаторы, должны ее решить успешно. Успех же будет зависеть от того, как мы сумеем правильно использовать технику.

К сожалению, во многих предприятиях, в том числе и в нашем леспромхозе, техника используется далеко не на полную мощность. На примере 2-го лесопункта можно видеть, что механизмы работают не с полной нагрузкой, что не используются еще огромные резервы мощности. Годовой план мы хоть и выполнили, но могли бы дать леса значительно больше.

Сейчас мы стали работать хуже. С начала июня тоже темпы лесозаготовок снизились, и в первую половину января коллектив второй поточной линии не выполняет суточные задания.

Нам нужно добиться постоянного улучшения работы машин, высокой выработки на каждый механизм. Тогда мы сумеем улучшить работу леспункта, давать леса стране значительно больше того, что даем сейчас.

Выполнение суточного задания поточной линии зависит от трелевки хлыстов к верхнему складу. Это заставило меня присмотреться к работе трактора КТ-12, которым я управляю, и установить причины, мешающие использованию его на полную мощность.

Я начал с анализа работы тех дней, когда мы достигали самой высокой выработки.

Что же способствовало высокой выработке?

Мощность трактора КТ-12 равна 37 лошадиным силам. Он может за рейс брать до 6 кубометров леса. Трактористы-стахановцы при среднем расстоянии трелевки 500 метров обычно за смену делают 8—9 рейсов. Но это не предел. На собственном опыте мы убедились в том, что если организовать трелевку правильно, не снижая нагрузки на машину можно сделать 10—12 рейсов.

Выполнение и перевыполнение норм, а вместе с тем и использование трактора на полную мощность зависит от четкой и слаженной работы всего экипажа машины. Мы стараемся предельно уплотнить рабочий день, каждый член экипажа четко и точно выполняет свои обязанности.

Машина подготавливается к работе с вечера. После того, как она поставлена в гараж, все части очищаются и смазываются, затем машина заправляется маслом. Утром остается только заправить трактор водой.

Если волок хороший, я забираю 5—5,5 кубометра. Никогда не позволю себе перегружать машину и брать, как некоторые трактористы, по 7 кубометров за раз. По хорошему волоку можно провезти такой груз, но при малейшем препятствии (подъем, пни) машина стопорит, и тракторист вынужден оставлять часть груза, а затем возвращаться за ним. Это не оправдывает себя. Водитель лишь непроизводительно тратит время.

Отправляясь с грузом на верхний склад, я беру с собой оранщика, который сопровождает меня до магистрального волока. По ходу машины он устраивает встречающиеся препятствия: кустарник, лежащие поперек пути хлысты и т. д. После выезда трактора на магистральный волок, прицепщик возвращается на лесосеку и готовит очередную партию хлыстов, пробуждает или прячивает подходы к ним.

Когда трактор прибывает на верхний склад, мой помощник быстро оценивает хлысты, загружает машину чуркой, и мы едем обратно в лесосеку. Чтобы сократить время, порожняком я везу машину на третьей скорости. В обеденный перерыв мы смазываем маслом крепления деталей машины.

Очень ответственна работа ночью. Поэтому, получив наряд для работы в ночной смене, я прихожу на участок до наступления темноты и осматриваю место трелевки, прикидываю, как лучше подъехать на машине к хлыстам. Непременно запасаюсь двумя—тремя лампочками, беру с собой запасные чокера.

Когда волока хорошие, есть достаточно газовурки и верхний склад не завален лесом, то, как правило, простоев машин не бывает. При таких условиях мы не только выполняем норму выработки, но и значительно ее перевыполняем. Администрация обязана создавать именно такие условия.

Однако многое зависит и от самих механизаторов, от того, как они уважливают за машиной, как берегут ее. Трактор должен работать без капитального ремонта 2 тысячи часов, но опытные водители значительно перекрывают эти нормы. Например, тракторист нашей поточной линии тов. Лавр проработал на тракторе КТ-12 6 тысяч часов без капитального ремонта и за это время подвез 35 тысяч кубометров леса.

Нам, трактористам-трелевщикам, необходимо следовать примеру тов. Лавра. Перенимая у него опыт ухода за машиной, я систематически провожу профилактический ремонт, сменяясь, обязательно чищу и смазываю маслом все крепления и детали и требую такого же внимательного отношения к машине от своего сменщика. Машина работает у нас безотказно.

Мое конкретное обязательство заключается в следующем: обеспечить безотказную работу трактора в течение 5 тысяч часов без капитального ремонта. За это время я подвезу к разделочным площадкам не менее 32 тысяч кубометров леса. Ежемесячно буду выполнять не менее 40 сменных норм. Сейчас я выполняю в среднем полторы нормы в смену. Беру обязательство — довести сменную выработку до 170 процентов.

Такие же обязательства может взять и добиться их выполнения каждый механизатор.

Государство дало нам в руки первоклассную технику. Наша обязанность правильно ее использовать, взять от техники все, что она может дать. Это требуется сделать в интересах дальнейшего экономического развития нашей Родины.

Я предлагаю начать социалистическое соревнование механизаторов за высокую выработку на каждый механизм, организовать борьбу за наиболее полное использование мощности машин и механизмов. Соревнование поможет нам, лесозаготовителям, успешно выполнить задачи пятого пятилетнего плана.

Г. МИЛКИН,
тракторист Тимирязевского леспромхоза треста «Томлес».

НАКАНУНЕ ВЫБОРОВ В МЕСТНЫЕ СОВЕТЫ

Передовые люди завода — кандидаты в депутаты

В огромном помещении калошно-сборочного цеха завода резиновой обуви состоялось многолюдное собрание рабочих, инженерно-технических работников и служащих по выдвижению кандидатов в депутаты Томского городского и Куйбышевского районного Советов депутатов трудящихся. Четырнадцать своих представителей выдвинул коллектив завода в местные Советы.

Кто эти люди? Кому трудящиеся предприятия оказывают такое доверие?

Это — лучшие люди коллектива: передовые стахановцы производства, замечательные организаторы, активные общественники. Это те, кто своим трудом показывает яркий пример честного служения народу, находятся в передовых рядах борцов за осуществление величественных задач пятой сталинской пятилетки.

Общее собрание единодушно поддержало предложение о выдвижении кандидатом в депутаты городского Совета слесаря ремонтно-механического цеха Николая Попова. Стахановец тов. Попов систематически в два раза перевыполняет норму выработки, ему присвоено звание «лучший слесарь», его имя занесено на доску почета Куйбышевского района города Томска. Другой кандидат в депутаты городского Совета — комсомолка Любовь Сухушина. Такое доверие и почет она заслужила тем, что является не только мастером высокой производительности труда, но и дает продукцию отличного качества. Любовь Сухушина в числе первых на заводе последовала примеру знатной ткачихи страны Нины Амосовой. 99,8 процента изделий, которые выпускает стахановка, идут первым сортом.

В числе кандидатов в депутаты Куйбышевского районного Совета комсомолка Валентина Колбас. Стахановка закройно-намазочного цеха тов. Колбас освоила три профессии: закройщицы, прессовщицы и намазчицы, и по каждой из этих профессий ей присвоено звание лучшей работницы.

Свыше 30 лет работает на заводе Екатерина Савельевна Черная. Сейчас она мастер закройно-намазочного цеха. Как хороший организатор, активная общественница, она участвовала часто быть делегатом от трудящихся Томской области на Четвертой Всесоюзной конференции сторонников мира. Тов. Черная выдвинута кандидатом в депутаты Куйбышевского райсовета.

Среди передовых людей завода, чьи имена были названы при выдвижении кандидатов в депутаты на собрании коллектива,—Нина Ивановна Чеснокова — начальник цеха № 14, Никифор Егорович Пилюгов — слесарь центральной лаборатории, Мария Терентьевна Попова — мастер участка, Елена Ермолаева—стахановка ремонтно-строительного цеха и другие.

Кандидаты от коллектива университета

Научные работники, студенты и служащие Томского государственного университета выдвинули кандидатами в городской и районный Советы депутатов трудящихся ученых, отличников-студентов, рабочих и служащих вуза.

В числе кандидатов в депутаты горсовета член-корреспондент Академии наук СССР профессор В. Д. Кузнецов, профессор Бунтин, заслуженный деятель науки Наумова-Широких, доценты Бородавкин, Горохов, Боярщинова и другие.

В Кировский районный Совет депутатов трудящихся сотрудники университета выдвинули кандидатуры лауреата Сталинской премии профессора Тронова, кандидата химических наук Бортового, отличницы учебы студентки Аристовой и других.

Выдвижение кандидатов прошло с большим подъемом. Выступавшие ученые и студенты говорили о любви к товарищу Сталину, о великом единстве партии и народа, о трудовом энтузиазме советских людей в дни подготовки к выборам в местные Советы депутатов трудящихся.

Пути увеличения выпуска пиломатериалов на Кетском лесозаводе

Значительно возросла производственная мощность Кетского лесозавода. Только за три последних года четвертой пятилетки завод из двухрамного вырос в четырехрамный, механизированы основные трудоемкие работы. Выпуск пиломатериалов против 1946 года увеличился в 2,3 раза, а приемка и выгрузка сплавной древесины возросла в 3,3 раза.

Особенное увеличение производственных мощностей завода произошло в 1951—1952 годах. На заводе появились автопогрузчики, трактор. В результате огромной механизации основных работ достигнуто значительное увеличение выпуска пиломатериалов. Объем продукции 1952 года составляет 165 процентов объема 1951 года.

Однако, несмотря на значительный рост продукции, на заводе еще далеко не полностью используется основное оборудование. Причина в том, что механизация вспомогательных работ отстает от механизации основных производственных процессов.

Имея четыре лесопильные рамы и три погрузочных крана, завод может в текущем году дать на 35 тысяч кубометров древесины больше, чем в прошлом году. Торможом все в достижении этой цели является отставание работ по транспортировке пиломатериалов от лесопильного цеха на склад и к местам погрузки. Подвозка пиломатериалов к погрузочным кранам производится лошадьми на телегах. Такой способ транспортировки не обеспечивает своевременную уборку пиломатериалов от лесопеха. Создаются завалы, и лесорамы простаивают. По этой же причине снижается и эффективность работы погрузочных кранов.

В связи с реконструкцией биржи пиломатериалов в текущем году нарушается вся система рельсовых путей, и возможность отвозки пиломатериалов на новую территорию биржи будет возможна только лошадьми по грунтовой дороге.

Значит, решение задачи дальнейшего увеличения выпуска пиломатериалов зависит от механизации отвозки пиломатериалов от лесопеха на склад и к местам погрузки.

Этого завод может добиться путем строительства торцовых ворот и приобретения 4-х автолесовозов. Имеющиеся два автопогрузчика и транспортировке пиломатериалов на расстояние от 0,5 до 1,5 километра непригодны, так как требуют широких прессов.

Второй не менее важной причиной, тормозящей рост выпуска пиломатериалов, является плохая организация отвозки отходов лесопиления от лесопеха. В смену накапливается до 50 кубометров отходов (срезки). Вывозятся эти отходы автомашинами, которые не загружаются на полную грузоподъемность и поэтому используются непроизводительно.

Необходимо построить эстакаду для отвозки отходов от лесопеха до места свалки, проложить по ней два параллельных пути, по которым бы ходили самодвигающиеся вагонетки.

Третья причина, сдерживающая развитие предприятия, заключается в недостаточной механизации биржи сырья. При выгрузке леса на воды по двум биржевым бревнотаскам, имеющим общую длину 1 километр при 6 секциях, устанавливается шесть таборовочных лебедок по три на каждую бревнотаску. Такое количество лебедок обеспечивает выгрузку работу бревнотасок при условии, если штабелевку леса производить без распортировки по порядам и смежным диаметрам. Но если итти по такому пути, т. е. не сортировать лес, то много древесины уйдет на горбыль, снизится процент полезного выхода пиломатериала.

Нужно иметь не менее 16 таборовочных лебедок и построить бассейн для подготовки леса к распиловке.

Надо еще отметить, что поставщики—Нарымская и Каргасокская сплавные конторы треста «Обълесосплав»—недобросовестно снабжают предприятие сырьем. Планы поставки пилоочника ежегодно не выполняются, что приводит к снижению выпуска пиломатериалов. В первом квартале каждого года завод работает с половинной нагрузкой.

Серьезным недостатком в работе завода, и особенно в использовании лесопильных рам и обрезных станков, является то, что трест «Запсибдрев» плохо снабжает предприятие специальными приводными ремнями и смазочными материалами. Все это также снижает производительность оборудования.

Дальнейшее улучшение качества выпускаемой продукции и ее стандартизация требуют внести изменения в технологию производства. Для раскладки пиломатериалов по сортаментам, сортам и размерам, существующая сортировочная площадка уже не соответствует новым требованиям. Необходимо удлинить ее на 50—70 метров, оборудовать двусторонние подстопные места и механизировать сортировку. Также требуется механизировать штабелевку пиломатериалов на складе.

Возможности дальнейшего увеличения выпуска пиломатериалов на Кетском лесозаводе огромны. Задача эта должна быть решена путем всесторонней механизации как основных производственных процессов, так и всех вспомогательных работ. В связи с тем, что потребуется значительное увеличение количества рабочих, нужно улучшить бытовые условия рабочих.

П. ГАВРИЛОВ,
начальник планового отдела Кетского лесозавода.

В первичных организациях ДОСААФ

Первичная организация ДОСААФ при Кетском лесозаводе—одна из лучших в Колпашевском районе. В различных кружках здесь занимается свыше 300 человек. Большой популярностью среди членов ДОСААФ пользуется школа шоферов, которая уже сделала два выпуска слушателей. Сейчас готовится третий.

В три раза по сравнению с прошлым годом возросло количество членов ДОСААФ при Тогурской средней школе.

Интересные и содержательные занятия проводятся в первичных организациях ДОСААФ при Колпашевском райсельхозотделе и при Колпашевской моторно-рыболовной станции.

П. МЕЖАКОВ.

Изучение в Корее труда И. В. Сталина „Экономические проблемы социализма в СССР“

ПХЕНЬЯН, 21 января. (ТАСС). Интеллигенция Корейской народно-демократической республики с глубоким вниманием и интересом изучает гениальный труд И. В. Сталина «Экономические проблемы социализма в СССР». В университете имени Ким Ир Сена, в вузах республики готовятся теоретические конференции, посвященные этому гениальному сталинскому труду. Преподаватели университета и институтов выступают с докладами о труде товарища Сталина в учреждениях и воинских частях. В Академии политико-экономических наук изучение труда И. В. Сталина начато с первых дней опубликования его в корейской печати. Работники Академии уже прочитали аспирантам шесть лекций по отдельным вопросам социалистической экономики. Изучение труда «Экономические проблемы социализма в СССР» проводится на всех кафедрах Академии.

Китайско-румынское соглашение о товарообороте и платежах

ПЕКИН, 20 января. (ТАСС). Как передало агентство Синьхуа, в Пекине между Китайской народной республикой и Румынской народной республикой подписано соглашение о товарообороте и платежах на 1953 год. Согласно этому соглашению объем торговли между двумя странами в 1953 году увеличится по сравнению с 1952 годом более чем в три раза.

Подписание плана чехословацко-румынского культурного сотрудничества на 1953 год

ПРАГА, 21 января. (ТАСС). Чехословацкое телеграфное агентство передает, что на дням в Праге состоялось заседание чехословацко-румынской комиссии, которая обсуждала рабочий план культурных связей между Чехословакией и Румынской народной республикой на 1953 год.

Рабочий план чехословацко-румынского культурного сотрудничества, выработанный комиссией, был подписан 20 января. Переговоры о рабочем плане, который послужит дальнейшему углублению взаимного культурного сотрудничества между обеими странами, проходили в духе сердечной дружбы и взаимопонимания.

Итоги выполнения плана 1952 года в Венгрии

БУДАПЕШТ, 20 января. (ТАСС). Сегодня опубликовано сообщение Центрального статистического управления Венгрии об итогах выполнения плана 1952 года.

Народное хозяйство в истекшем году достигло значительных успехов. Фабрично-заводская промышленность в целом выполнила план на 100,7 проц. Производство фабрично-заводской промышленности по сравнению с 1951 годом возросло на 23,7 проц.

Добыча угля по сравнению с предыдущим годом составила 122,8 проц., производство меди — 119,3 проц., чугуна — 126,7 проц., грузовых автомобилей — 166,3 проц.

В истекшем году значительный подъем наблюдался в социалистическом секторе сельского хозяйства.

Железные дороги план перевозок грузов выполнили на 102,2 проц.

В результате проведения в жизнь решения партии и правительства от 1 декабря 1951 года об упорядочении цен и заработной платы и об отмене карточной системы, в 1952 году значительно улучшилось снабжение населения продуктами питания и промышленными товарами.

Несмотря на неблагоприятный урожай, трудовое крестьянство выполнило годовой план заготовок, что обеспечит бесперебойное снабжение населения основными продуктами питания.

Об успешном развитии народного хозяйства свидетельствует и тот факт, что число рабочих и служащих в конце года составило 2.295 тысяч человек, на 203 тысячи человек больше, чем год назад.

Наблюдалось дальнейшее развитие культуры и народного образования в стране.

Снизился процент смертности. Смертность грудных младенцев за один год снизилась почти на 17 проц. В июле 1952 года население страны составило более 9,5 млн. человек. В течение года более 180 тысяч трудящихся пользовались домами отдыха и санаториями на льготных условиях.

Национальный доход в 1952 году на 4,7 проц. превысил доход 1951 года.

Раскрытие в Польше шпионской организации

ВАРШАВА, 21 января. (ТАСС). Как сообщается, сегодня районный военный суд в Кракове начинает слушание дела организаторов и членов разведывательной сети, находившихся на службе разведки США: ксендза Юзефа Лешто, Михаила Ковалика, ксендза Франтишека Шимонка, ксендза Яна Ноховецкого, ксендза Витта Бжыцкого, Эдварда Хахлицы, Стефании Росцоня.

Обвиняемые ксендзы занимали ответственные должности в Краковском архиепископстве.

Злоупотребляя своим духовным званием, они использовали для шпионских целей свое положение в католической церкви.

Организаторы и члены шпионской сети проводили экономический, политический и военный шпионаж. Многочисленные шпионские донесения, пересылаемые обвиняемыми в разведывательный центр в Штарнберге (под Мюнхеном), оплачивались американской разведкой. Разведка же снабжала обвиняемых фальшивыми документами, инструкциями о шпионаже, валютой и т. д.

Некоторые из обвиняемых занимались также валютными махинациями, используя в этих целях помещение Краковского архиепископства. Здесь тайно хранились доллары, золото, ценные произведения искусства, являющиеся национальной собственностью, а также текстильные товары, ценные лекарства и т. д. В помещении архиепископства было спрятано также оружие.

Антидемократическая избирательная „реформа“ утверждена палатой депутатов Италии

РИМ, 21 января. (ТАСС). По окончании заседания, которое началось утром 18 января и продолжалось с тремя краткими перерывами около 70 часов, палата депутатов одобрила 21 января антидемократический законопроект о «реформе» избирательной системы и выразила доверие правительству де Гаспери. Было проведено два голосования: за доверие правительству было подано 339 голосов против 25; законопроект о реформе избирательной системы был одобрен 332 голосами против 17. В голосовании не принимало участие около 200 депутатов. Депутаты — коммунисты, социалисты и левые демократы покинули зал заседания в момент голосования с возгласами: «Да здравствует парламент! Да здравствует конституция!».

По окончании заседания состоялось совещание парламентских групп коммунистической и социалистической партий, на котором комиссии в составе депутатов Тольятти и Гулло (коммунисты), Ненни и Таржиетти (социалисты) и Нази (независимый левый) было поручено посетить президента республики Эйнаудиа и доложить ему о положении, создавшемся в результате принятия правительственного проекта «реформы» избирательной системы.

Комментируя ход борьбы в парламенте и инциденты, происшедшие 21 января в Риме, газета «Пассе» пишет в передовой статье: «Полная и постоянная незаконность стала совершившимся фактом. Незаконным является уничтожение прерогатив парламента; незаконными являются действия, совершенные в эти дни исполнительной властью в ущерб законодательной власти; незаконно также то, что народ лишают свободы выразить свое мнение и протест; наконец, незаконным является тот факт, что путем мер насилия, весьма схожих с государственным переворотом, навязывается принятие закона, и при этом исключается возможность не только обсудить, но даже ознакомиться с его окончательным текстом... Это подлинный фашизм. Однако в Италии уже более не могут хозяйничать «черные рубашки»... Правительство стало на путь гражданской войны, по это опасный путь... Никто не желает подыматься на его провокации, но никто не намерен более терпеть их, если они будут продолжаться».

Ожесточенная конкуренция между английскими и американскими монополиями

ЛОНДОН, 21 января. (ТАСС). Сообщения английской печати свидетельствуют об ожесточенной борьбе английских и американских монополий за рынки сбыта и сферы влияния, о стремлении американских монополий вытеснить Англию с занимаемых ею позиций.

Как известно, до самого последнего времени Соединенные Штаты служили крупнейшим рынком сбыта английских шерстяных изделий и тканей. Однако сейчас, как сообщает «Ньюкэсл пост», «этот рынок служит объектом сосредоточенного и постоянного, тщательно разработанного наступления» американских монополий, производящих синтетические заменители шерсти.

Деятельность американских монополий, по словам газеты, «представляет величайшую угрозу» для английских промышленников в связи с тем, что правительство Соединенных Штатов всячески поощряет развитие производства синтетических заменителей шерсти.

События в Корее

СООБЩЕНИЕ ГЛАВНОГО КОМАНДОВАНИЯ НАРОДНОЙ АРМИИ

ПХЕНЬЯН, 21 января. (ТАСС). Главное командование Народной армии Корейской народно-демократической республики сообщило 21 января:

В течение истекшего дня соединения корейской Народной армии и китайских народных добровольцев вели на всех фронтах артиллерийскую перестрелку с американо-английскими интервентами и лисынмановскими войсками.

Вчера соединения Народной армии на западном побережье полуострова Уиджинь потопили один вражеский тральщик, подвергавший варварскому обстрелу мирные населенные пункты на полуострове.

Вчера ночью американские воздушные пираты, используя бомбардировщики «Б-29», совершили налет на мирный город Хамхыи, не имеющий никаких военных объектов, и сбросили несколько сот зажигательных, напалмовых и фугасных бомб. В результате этого ранено и убито более 2 тыс. стариков, женщин и детей. Жители города продолжают извлекать трупы из развалин.

Сегодня зенитная артиллерия Народной армии и стрелки—охотники за самолетами сбили 8 и повредили 3 вражеских самолета; участвовавших в налетах на мирные населенные пункты.

Активизация фашистской военщины в Западной Германии

ЛОНДОН, 21 января. (ТАСС). Английская печать сообщает об активизации в Западной Германии гитлеровской военщины, действующей под крылышком англо-американских оккупационных властей.

Как сообщает журнал «Иллюстрейтед», бывших гитлеровских офицеров и генералов в Бонне включают по их прежним военным чинам. Эти бывшие офицеры усердно восстанавливают вермахт (вооруженные силы), разъезжая по стране, выступая на митингах, требуя реабилитировать военных преступников и безотлагательно приступить к формированию западногерманских воинских частей.

В статье указывается, что основным костяком нового вермахта является есть многочисленных солдатских организаций, как, например, «сообщество бывших членов стального шлема», возглавляемое освобожденным недавно из английской тюрьмы бывшим гитлеровским фельдмаршалом, палачом Кессельрингом; «объединение бывших парашютистов», возглавляемое основателем гитлеровского парашютно-десантного корпуса бывшим генерал-полковником Куртом Штудентом, множество ассоциаций бывших эсэсовцев, возглавляемых бывшим командиром эсэсовской дивизии «викинг» Гилле и др.

Все они издают свои печатные органы. В качестве примера «Иллюстрейтед» приводит издаваемый бывшими эсэсовцами журнал «Викинг руф» (тираж — 10 тыс.), на обложке которого красуется слегка замаскированная свастика, журнал «Фронтзольдат», на обложке которого печатаются фотографии бывшего гитлеровского фельдмаршала Манштейна и других военных преступников.

Как явствует из статьи, правительство Аденауэра всячески поддерживает гитлеровских милитаристов и проталкивает их на руководящие административные посты. В кабинет входит члены неофашистской «немецкой партии». Гитлеровцы насаждаются и в местные органы власти.

Партии, входящие в аденауэровскую коалицию, используют военных преступников в качестве своих идеологов: непосредственный помощник Геббельса Ганс Фритче был приглашен так называемой «свободной демократической партией» составить программный документ с целью привлечь на сторону этой партии фашистов.

Журнал «Иллюстрейтед» вынужден признать, что американцы и англичане всячески поддерживают гитлеровцев. Эта поддержка не случайна: не так давно бывший генерал гитлеровской «черной гвардии» Гилле заявил, что дивизия «викинг» являлась «первым подлинным прообразом европейской армии».

Аресты в английских колониальных войсках в зоне Суэцкого канала

КАИР, 20 января. (ТАСС). Как сообщает газета «Аль-ахрамхур аль-мисрия», на днях английские военные власти в зоне Суэцкого канала арестовали большое число солдат — выходцев из Кении, которые обслуживают аэропорт в Файиде. Им предъявлено обвинение в совершении диверсионных актов, имеющих целью уничтожение самолетов во время военных учений.

Ранее сообщалось, что в зоне Суэцкого канала в воздухе взорвались три английских самолета. Расследованием установлено, что катастрофы произошли в результате взрыва бомб замедленного действия, находившихся на этих самолетах.

Дезертирство из американской армии

НЬЮ-ЙОРК, 21 января. (ТАСС). Журнал «Арми нэйви эйрфорс джорнал» сообщает о новой директиве военного министерства США о выплате 15 долларов за поимку и задержание любого дезертира или заключенного, бежавшего из военной тюрьмы, и 25 долларов за их передачу военным властям. Директива была издана после сообщений печати, вскрывших многочисленные случаи дезертирства из вооруженных сил США.

Вступление Эйзенхауэра на пост президента США

ВАШИНГТОН, 20 января. (ТАСС). 20 января Эйзенхауэр вступил на пост президента США. После того, как председатель верховного суда Винсон принял от Эйзенхауэра присягу, последний произнес речь.

До вступления Эйзенхауэра на пост президента старейший сенатор Ноуланд (Калифорния) принял присягу Ричарда Никсона, вступившего на пост вице-президента.

После завтрака в Капитолии с лидерами конгресса Эйзенхауэр и Никсон отправились к Белому дому, где приняли парад, продолжавшийся 3 часа.

Плоды гонки вооружений

Свертывание социальных мероприятий в Англии

ЛОНДОН, 20 января. (ТАСС). Правящие круги Англии, осуществляя широкую программу перевооружения, ведут наступление на жизненный уровень трудящихся и продолжают сокращать ассигнования на социальные мероприятия. Наглядным примером служит положение в графстве Кент. Данные, приведенные на днях еженедельником «Уорлд нэвс энд вьюс», свидетельствуют о неуклонном свертывании социальных мероприятий.

Совет графства Кент сократил в шесть с лишним раз число дневных яслей. При этом была повышена плата за детей в яслях, и сейчас многим работницам приходится платить за содержание ребенка до половины своего заработка.

Еще хуже обстоит дело с учебными заведениями. В истекшем финансовом году совет графства урезал ассигнования на нужды просвещения на 312.000 фунтов стерлингов. Это привело к тому, что в графстве не строятся новые школы. До сих пор не отремонтированы школы, пострадавшие от бомбардировок во время войны, и школьникам приходится заниматься в непригодных помещениях.

В Кенте развернулось движение протеста против реакционных мероприятий совета графства.

Правые социал-демократы Финляндии на службе у американских империалистов

СТОКГОЛЬМ, 21 января. (ТАСС). Газета «Ню даг» публикует сообщение своего корреспондента из Хельсинки, в котором говорится:

Согласно данным, которые проникли на социал-демократических кругов, под вывеской «информационное отделение правления социал-демократической партии» скрывается шпионская организация, работающая под руководством тайнеровцев на США. Денежные средства для финансирования организации социал-демократическое партийное руководство получает непосредственно от американских представителей в Финляндии, а также путем «благотворительной» продажи американских «подарков».

«Информационное отделение» занимается также слежкой за активистами — народными демократами, членами общества «Финляндия — Советский Союз», членами Комитета защиты мира и за представителями других демократических организаций. В этих целях «информационное отделение» использует доверенных лиц из местных организаций социал-демократической партии.

Корреспондент далее указывает, что агенты «информационного отделения» занимаются скупкой земельных участков на границе с Советским Союзом, где они затем поселяют агентов американской разведки. Согласно инструкциям американского «управления по вопросам психологической войны», отделение через прессу и радио постоянно проводит систематическую травлю финских демократических организаций и отдельных прогрессивных лиц, принимающих активное участие в общественной и политической жизни.

Социал-демократический шпионский центр, говорится в заключение сообщения, имеет, кроме того, тайное отделение под маской акционерного общества. «Информационное отделение» находится в тесном контакте с финляндским союзом офицеров запаса; члены этого союза широко используются для сбора информации и распространения враждебной Советскому Союзу пропаганды и провокационных слухов.

Борьба вьетнамского народа за свою независимость

Колониальная система империализма трещит по всем швам. Порабощенные народы стран Азии и Тихого океана, поднявшиеся на освободительную борьбу, наносят колонизаторам все новые и новые ощутительные удары.

Тов. Г. М. Маленков, анализируя международное положение, говорил в отчетном докладе ЦК на XIX съезде КПСС: «Непосредственным результатом разгрома фашистской Германии и империалистической Японии был прорыв фронта империализма в Китае, Корее, Вьетнаме, где на месте поработенной и колоний возникли народные республики».

Что знаменательно: внутренние революционные силы, приведшие эти страны к народно-демократическому строю, действовали и действуют под гегемонией пролетариата, при решающем руководстве пролетарских партий, партий марксизма-ленинизма. Именно это обстоятельство вызывает особую злобу и ярость в империалистическом лагере.

Один из зубров французского империализма, бывший премьер-министр Франции Пливен, говоря о войне против народного Вьетнама, в 1950 году цинично заявил: «На протяжении пяти лет французские войска в Индо-Китае делали то же самое, что американские войска делают в настоящее время в Корее. Они являются флангами одного и того же фронта...».

Что же происходит на индокитайском или вьетнамском «фланге» этого фронта, фронта кровавой войны империалистов против свободолюбивых народов юго-востока Азии?

*

Демократическая республика Вьетнам занимает восточную часть полуострова Индо-Китай на всем его протяжении от границ Китая до южного мыса Камо, омываемого водами Южно-Китайского моря. Территория республики — около 350 тысяч квадратных километров с населением, примерно, в 22 миллиона человек. Здесь, как и на всем полуострове, богато представлены ценные ископаемые: каменный уголь, железная руда, цинк, марганец, цветные металлы. Из сельскохозяйственных культур важнейшими являются: рис, каучук, чай, кофе.

Почти 100-летнее хозяйничанье колонизаторов превратило страну в аграрно-сырьевой придаток Франции. Здесь развивались только те отрасли промышленности, которые французским капиталистам нужны были для разграбления природных богатств страны. Голод, знакомый чудовищная эксплуатация — таков был удел народных масс. Сельское хозяйство, которым занимается около 90 процентов населения, велось самым примитивным способом. При этом лучшие земли принадлежали колонизаторам (около 25 процентов всей обрабатываемой земли) и помещикам, которые довели арендную плату до двух третей урожая.

Во время второй мировой войны Индо-Китай захватили японские империалисты. С первых же дней оккупации вьетнамский народ встал на борьбу против японских агрессоров за свою свободу и национальную независимость. Все революционные силы страны объединились в массовую организацию — Лигу борьбы за независимость Вьетнама (Вьетминь). Лучшей этой организации были коммунисты, а ее руководителем — лидер Индокитайской компартии, нынешний президент республики Хо Ши Мин.

Со вступлением в войну против Японии Советского Союза и его решающей роли в разгроме японских вооруженных сил для вьетнамского народа создалась благоприятная обстановка, чтобы приступить к решительным действиям против захватчиков. В сентябре 1945 года в стране произошло победоносное народное восстание. В результате была провозглашена демократическая республика Вьетнам и принята декларация о ее независимости.

Французские империалисты при поддержке США и Англии сразу же высадили свои войска в Сайгоне, начав военные действия против молодой народной республики. Однако убедившись вскоре на печальном опыте, что вьетнамский народ не легко подавить силой, французское правительство пошло на переговоры с республикой, рассчитывая при этом, как гласит русская поговорка, — взять Вьетнам если не мытьем, так катанием. Было заключено соглашение: Франция признала Вьетнам в составе Анвама и Тонкина в качестве суверенного, самостоятельного государства, входящего во Французский Союз. Это был маневр империалистов. Еще шли переговоры, как Франция при активном участии американского империализма, вероломно нарушив свое соглашение, начала широкие военные действия против Вьетнама, которые длятся уже восемь лет.

Наряду с широкими военными операциями против вьетнамского народа агрессоры прибегли также к своему старому испытанному методу колониального разбоя, методу, который заключается в известной формуле — разделяй и властвуй. Они вытащили на свет из прошлого народа аннамского «императора» Бао-Дая и создали во главе с ним марионеточное правительство. Но, как оказалось, этот маневр не обманул народ. Предатель и марионетка Бао-Дай имеет единственную опору в стране — французские штыки.

Героический народ Вьетнама в одной руке держит меч, чтобы разить наступающих врагов, а в другой — молот, чтобы ковать свое счастье, строить новую жизнь на народно-демократических началах. В 1946 году была принята конституция, гарантирующая трудящимся право на труд, образование, отдых и демократические свободы.

Народное правительство провело ряд демократических преобразований. Так называемые общинные земли, которыми пользовалось только кулачество, распределены между трудящимися крестьянами. Конфискована земля, принадлежавшая колонизаторам и помещикам, обежавшим в стан неприятеля. В стране снижена арендная плата, запрещено ростовщичество, крестьяне стали получать ссуды от государства в виде кредитов, сельскохозяйственных машин и удобрений. Огромная работа по восстановлению ирригационной системы, разрушенной сперва японскими захватчиками, а затем французскими интервентами. В деревне растут кооперативные организации.

Вырос, закалился и окреп рабочий класс страны, объединенный во Вьетнамскую конфедерацию труда, насчитывающую в своих рядах около 300 тысяч человек. Народное правительство приняло законы об ограничении рабочего дня, оплачиваемых отпусках, пособиях по болезни и т. д. В результате сейчас средний уровень заработной платы рабочего в республике в пять раз выше, чем в районах, захваченных французскими и американскими колонизаторами.

Рабочий класс с вооруженьем трудится, вовлекая в жизнь политический план увеличения производства и режима экономии, принятый в 1952 году. Этот план, как сказал президент Хо Ши Мин, имеет целью «накопление и сбережение сил для продолжительного сопротивления, подготовку для генерального контрнаступления и доведения движения сопротивления до окончательной победы». Широким фронтом ведется строительство новых предприятий, работа по восстановлению разрушенных городов, транспорта. По призыву Хо Ши Мина рабочие развернули патриотическое соревнование.

Проделана колоссальная работа по культурному строительству. После августа 1945 года началась в массовых масштабах ликвидация неграмотности (90 процентов населения было неграмотно). Около 200 тысяч учителей обучили 14 млн. человек. Расширилась сеть школ.

В республике неизмеримо повысился уровень здравоохранения. Народное правительство добилось того, что освобожденные районы не знали в течение семи лет ни одной эпидемии, так же как ни одного голодного года, что для колонизированного Индо-Китая являлось несбыточной мечтой.

В стране происходит консолидация революционных сил вокруг пролетариата. В 1946 году в республике возникла наряду с Лигой борьбы за независимость Вьетнама другая массовая организация — Национальный фронт, объединивший широкие слои патриотически настроенной интеллигенции, мелкой буржуазии и т. д. Весной 1951 года на национальном конгрессе эти организации слились в Национальный объединенный фронт Вьетнама — Льен-Вьет. Примерно тогда же был организован единый фронт народов Вьетнама и двух других соседних народов, порабощенных французскими колонизаторами, — Лаоса и Камбоджи. Этот фронт создан для совместной борьбы против общего врага — французского и американского империализма.

Событием огромной политической важности в жизни вьетнамского народа явилось создание в феврале 1951 года Трудовой партии Вьетнама (Лао-Донг), которая свою деятельность основывает на принципах марксизма-ленинизма.

Поддерживаемая всем народом, в днях с захватчиками закалилась Народная армия Вьетнама, обогатились боевым опытом многочисленные партизанские отряды, действующие в тылу врага. Народная армия контролирует уже около 90 процентов территории республики с населением в 20 миллионов человек. Она прорвала блокаду, установленную французскими войсками вдоль северной границы, разделяющей Вьетнам от народного Китая. Эти победы одержаны, несмотря на все увеличивающиеся натиски французских империалистов, несмотря на их террор против мирного населения, несмотря на то, что сейчас уже можно говорить не только об американской помощи французским агрессорам, но и о прямой американской агрессии против вьетнамского народа. Здесь действуют сотни американских военных советников, инструкторов. Огромным потоком идет американское вооружение.

Американскому империализму — этому мировому жандарму — Индо-Китай нужен как плацдарм для наступления против Китая, нужны природные богатства страны, которые он уже во всю грабит, поневолу вытесняя своего французского партнера.

Французские колонизаторы в бессильной злобе ведут здесь тактику «мертвой пустыни» или «сожженной земли». Как сообщали делегаты на пекинском конгрессе сторонников мира стран Азии и Тихого океана, французские войска напалмовыми бомбами уничтожают деревни, посевы, сжигают у мирных крестьян весь хлеб, уничтожают ирригационные сооружения. Они здесь выдвинули лозунг: «убить вьетнамского крестьянина, значит убить вьетнамского солдата».

Но ничто не сможет сломить волю вьетнамского народа, сплотившегося вокруг Трудовой партии, вокруг своего вождя Хо Ши Мина. Французские оккупанты здесь уже потеряли свыше 220 тысяч солдат и офицеров. Значительные силы Народная армия одержала осенью 1952 года. Части Народной армии, форсировав Черную реку, прорвали на правом берегу линию обороны противника, освободив почти всю провинцию Сон-Ла и три района из провинции Лай-Чау, и уничтожили 8.500 вражеских солдат и офицеров.

Вьетнамский народ борется за правое дело. Он окружен сочувствием всего прогрессивного человечества, в том числе и трудящихся Франции. И как бы ни изощрствовали французские и американские империалисты, этот народ не встанет на колени.

И. ПАВЛОВ.

Редактор В. А. КУЗЬМИЧЕВ.

Следующий номер газеты «Красное Знамя» выйдет в субботу, 24 января 1953 года.

Адрес редакции: гор Томск, просп. им. Ленина 13, телефоны: для справок (круглые сутки) — 42-42, редактора — 37-37, зам. редактора — 37-70, ответ. секретаря — 31-19, секретариата — 42-40, отделов: партийной жизни — 37-77 в 42-44, пропаганды — 47-45, вузов, школ и культуры — 37-33, сельского хозяйства — 37-39, промышленного — 37-75, отдела писем — 37-38 и 31-47, отдела информации — 42-46, зам. зав. издательством — 42-46, бухгалтерии и отдела объявлений — 37-36, стенографистки — 33-84, директора типографии — 37-72.

КЗ02023 г. Томск, типография № 2 Полиграфиздата. Тираж 55.000 экз. Заказ № 299