Пролетарии всех стран, соединяйтесь!

КРАСНОЕ ЗНАМЯ

ОРГАН ТОМСКОГО ОБКОМА И ГОРКОМА КОММУНИСТИЧЕСКОЙ ПАРТИИ СОВЕТСКОГО СОЮЗА, ОБЛАСТНОГО И ГОРОДСКОГО СОВЕТОВ ДЕПУТАТОВ ТРУДЯЩИХСЯ

№ 117 (9198) | Воскресенье, 14 июня 1953 года. | Цена 20 коп.

СОВЕРШЕНСТВОВАТЬ РАБОТУ СОВЕТСКИХ ОРГАНОВ

Величественные задачи коммунистического строительства, намеченные XIX съездом партии, все возрастающая политическая и трудовая активность советских людей настоятельно выдвигают перед местными советскими органами требования дальнейшего совершенствования стиля и методов работы, расширения и укрепления их связей с трудящимися массами.

В постоянном и неуклонном укреплении и расширении связи с массами — источник дальнейшего совершенствования советского аппарата.

Советский аппарат — подлинно народный аппарат. Работники советского аппарата — слуги народа. Они призваны внимательно относиться к запросам и предложениям трудящихся, к их заявлениям и жалобам, беспощадно бороться с бюрократизмом, волокитой, всемерно развивать самокритику и особенно критику недостатков работы снизу.

Коммунистическая партия и Советское правительство осуществили ряд важнейших мероприятий, направленных на дальнейшее совершенствование государственного аппарата. Укрупнение министерств, расширение прав министров, проводимое сейчас объединение ряда отделов и управлений местных советских органов имеют своей целью сделать государственный аппарат еще более гибким и оперативным, еще теснее связанным с широкими массами трудящихся.

Многие местные Советы нашей области, выполняя директивы партии и правительства, под руководством местных партийных органов значительно улучшили свою работу, стали более успешнее справляться с поставленными перед ними задачами.

Вместе с тем, практика показывает, что некоторые городские и районные советские органы работают еще слабо, не проявляют достаточной инициативы и настойчивости при решении вопросов, живое руководство хозяйственным и культурным строительством подменяют заседательской суетней, мало занимаются организаторской работой, проверкой исполнения.

Томский горисполком допускает крупные недостатки в руководстве городским хозяйством и культурным строительством, мало прислушивается к критическим замечаниям, не проявляет должной инициативы и настойчивости в использовании имеющихся в городе больших возможностей для лучшего удовлетворения запросов трудящихся.

Руководители горисполкома, занимаясь текущими делами, не берутся за решение целого ряда коренных вопросов развития хозяйства и культуры в городе, предъявляют низкие требования за работу к заведующим отделами, недостаточно принимают мер к усилению организационно-массовой работы.

Исполкомом городского Совета принято за последнее время немало решений по вопросам благоустройства г. Томска, капитального строительства, организации материально-бытового и культурного обслуживания трудящихся города.

Однако из-за весьма слабой организаторской работы исполкома, его отделов и управлений многие из этих решений выполняются плохо.

Горком КПСС нередко подменяет горисполком, берет на себя решение мелких, хозяйственных вопросов, нетребовательно относится к работе исполкома и его отделов.

Повышение уровня руководства, совершенствование работы советских учреждений немыслимо без коренного улучшения дела проверки исполнения решений.

«Плохая организация фактического исполнения директив центра и своих собственных решений, отсутствие надлежащего контроля за их выполнением, — говорил тов. Г. М. Маленков на XIX съезде партии, — один из самых распространенных и глубоко укоренившихся недостатков в практической работе советских, хозяйственных и партийных организаций. Наши организации и учреждения издают различных решений, директив и приказов куда больше, чем требуется, но мало заботятся о том, выполняются ли они и как выполняются».

Необходимо выше поднять организационную работу, усилить проверку исполнения, неустанно воспитывать кадры в духе высокой ответственности за порученное дело, укреплять партийную и государственную дисциплину на всех участках советского строительства.

Работник советского аппарата обязан быть активным и неутомимым бойцом за успешное и своевременное выполнение решений и директив партии и правительства, местных советских и партийных органов, требовательно и критически относиться к результатам своей работы и к работе других, никогда не должен успокаиваться на достигнутом. Он должен непрерывно обогащать свой опыт опытом масс, своевременно подхватывать и поощрять ценную творческую инициативу, смело расчищать дорогу всему новому, передовому, прогрессивному.

Коммунистическая партия и Советское правительство требуют от всех наших работников государственного аппарата чуткого и внимательного отношения к запросам и нуждам трудящихся, к их критическим замечаниям и быстро принимать меры к устранению недостатков. Это требование партии и государства некоторыми работниками советского аппарата еще выполняется неудовлетворительно.

Прошло более трех месяцев со дня выборов в местные Советы депутатов трудящихся. В период подготовки и проведения выборов избиратели внесли много ценных предложений об улучшении работы советских органов, много наказов депутатам местных Советов.

Обязанность исполкомов сельских, районных и городских Советов состояла в том, чтобы быстро принять меры для выполнения предложений, наказов избирателей. Однако, как показывает практика, некоторые работники советских органов ничего еще не сделали по выполнению наказов и предложений избирателей. Томский райисполком, например, не принял еще никаких мер к организации исполнения наказов избирателей. Аппарат райисполкома работает без необходимого напряжения и инициативы, райисполком слабо руководит работой сельских Советов и не оказывает им должной помощи.

Испытанным оружием в борьбе с недостатками в работе, важнейшим средством поднятия оперативности и четкости в работе, развития творческой инициативы работников является самокритика и критика снизу.

Необходимо, чтобы руководители и партийные организации советских учреждений способствовали смелому развертыванию критики и самокритики недостатков работы. Дальнейшее развертывание критики и самокритики будет способствовать совершенствованию стиля и методов работы советского аппарата, поднятию творческой инициативы и самодеятельности его работников.

Долг работников советских органов — строго соблюдать интересы государства, социалистическую законность, быть непримиримыми ко всем тем, кто допускает произвол и беззаконие.

Райкомы партии обязаны повседневно руководить работой советских органов, повышать их роль, ответственность, инициативу, больше оказывать им помощи в подборе и расстановке кадров, в идейно-политическом воспитании работников, не допускать порочной практики подмены советских органов и мелочной опеки над ними.

Первичные партийные организации и руководители советских учреждений и организаций должны неустанно работать над дальнейшим совершенствованием работы аппарата, поднимать ответственность всех работников советских органов за порученное им дело, воспитывать кадры в духе непримиримого отношения к недостаткам в работе, к проявлениям ведомственных тенденций, в духе беззаветного служения народу, нашей социалистической Родине.

Ценное начинание токаря В. Комарова

Президиум ЦК профсоюза рабочих электростанций и электропромышленности обсудил 12 июня сообщения о методе скоростной обработки металла, предложенном токарем московского завода имени Владимира Ильича В. Комаровым.

Обтачивая валы электродвигателей, Комаров выполняет норму на 600—700 процентов. Такой успех достигнут благодаря внедрению мероприятий, разработанных им в содружестве с заместителем начальника цеха Невструевым, механиком Одинцовым и технологом Семеновым.

По примеру В. Колесова токарь-новатор изменил геометрию резца, значительно увеличил подачу, довел скорость вращения шпинделя до 475 оборотов в минуту, а при обточке шеек вала увеличил глубину резания с 5 до 12 миллиметров.

Стремясь повысить производительность труда, Комаров сократил время, затрачиваемое на вспомогательные операции. Он применяет пневматическое подъемное устройство, которое во время работы станка убирается в станину, использует приспособления, устраняющие необходимость крепить деталь болтом. Установка вала производится сейчас в шесть раз быстрее. Ранее Комаров обтачивал вал за 80 минут, а теперь он выполняет эту работу за 11 минут.

Используя новый метод, многие стахановцы завода совместно с инженерно-техническими работниками в несколько раз повысили производительность труда.

В выступлениях на заседании президиума ЦК профсоюза отмечалось, что метод обработки металла, предложенный Комаровым, дает возможность достичь повышения производительности на обычных токарных станках без крупных затрат.

Президиум ЦК профсоюза одобрил ценное начинание токаря-новатора и рекомендовал всем профсоюзным организациям содействовать широкому распространению этого метода на заводах. (ТАСС).

ПО РОДНОЙ СТРАНЕ

К 125-летию со дня рождения Н. Г. Чернышевского

12 июня в Союзе советских писателей СССР состоялось очередное заседание юбилейной комиссии по проведению 125-летия со дня рождения великого русского писателя и критика, революционного демократа Н. Г. Чернышевского.

На заседании были сделаны сообщения о том, как идет подготовка к юбилею в стране. В Москве состоится торжественное заседание. Издаются произведения писателя, книги и брошюры о его жизни и деятельности. В клубах, библиотеках, избах-читальнях откроются выставки, будут проведены лекции и беседы.

С большим интересом на заседании было заслушано сообщение Н. М. Чернышевской — внучки великого русского революционного демократа. Она рассказала, как отмечают юбилей трудящиеся Саратова — земляки писателя. На одной из центральных площадей города устанавливается памятник Н. Г. Чернышевскому. Высота скульптуры с гранитным пьедесталом — десять метров. Памятник сооружается по проекту скульптора А. П. Кибальникова.

В юбилейные дни в Саратовском Доме-музее Н. Г. Чернышевского откроется новая экспозиция. В нее включено много картин, рисунков и скульптур, приобретенных в последнее время. Материалы музея отобразят жизнь, различные стороны общественно-политической деятельности и творчества писателя. Саратовское отделение Всесоюзного общества по распространению политических и научных знаний приступило к чтению лекций, посвященных Н. Г. Чернышевскому. (ТАСС).

Сэкономлено три миллиона киловатт-часов электроэнергии

На первом подшипниковом заводе имени Л. М. Кагановича в Москве подведены итоги борьбы коллектива предприятия за экономию электроэнергии. За пять месяцев ее сбережено три миллиона киловатт-часов. Таким образом, коллектив предприятия выполнил свое обязательство, принятое на весь год.

Успех достигнут за счет осуществления организационно-технических и технологических мероприятий. Изготовление одного из видов резцов стало производиться вместо 13 за 7 операций. Это позволило только в течение трех месяцев сберечь десять тысяч киловатт-часов электроэнергии. Автоматизация и механизация заготовки изделий из нержавеющей стали вдвое повысили производительность труда и дали возможность снизить расход электроэнергии более чем в полтора раза.

На заводе работают 58 комплексных бригад по экономии электричества.

Электроэнергии, которую сберег коллектив завода, достаточно для того, чтобы обеспечить в течение полугода работу трех цехов предприятия. (ТАСС).

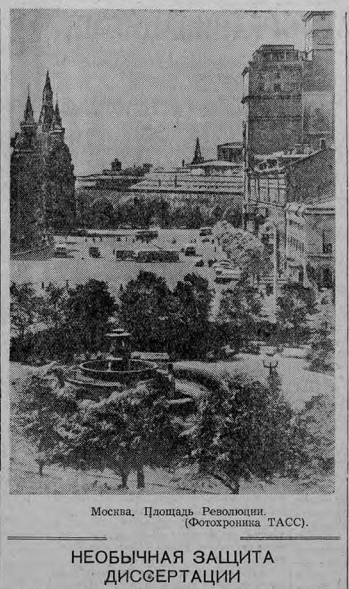

Москва. Площадь Революции. (Фотохроника ТАСС).

НЕОБЫЧНАЯ ЗАЩИТА ДИССЕРТАЦИИ

БАКУ, 12 июня. (ТАСС). В красном уголке Бузовнинской конторы бурения было необычайно многолюдно. Сюда на совместное выездное заседание ученых советов нефтепромыслового и инженерно-экономического факультетов Азербайджанского индустриального института собрались буровые мастера, бурильщики и инженерно-технические работники предприятия. Состоялась защита диссертации преподавателем индустриального института инженером Бадаловым. Тема его исследования — «Эффективность работы трехшарошечных долот в забое». Совместно с производственниками диссертант разработал оптимальные параметры для роторного бурения, обеспечивающие высокие скорости проходки скважин.

На заседании наряду с учеными — официальными оппонентами выступили мастера Мамед Вели, Меджид Расулов, главный механик конторы бурения В. З. Гриценко и другие. Они отметили теоретическую и практическую ценность научного исследования инженера Бадалова, а также помощь, оказанную им буровикам в достижении высоких скоростей проходки.

Решением ученых советов инженеру Бадалову присуждена ученая степень кандидата технических наук.

КАЖДЫЙ ВОДИТЕЛЬ—СТОТЫСЯЧНИК

АНДИЖАН, 12 июня. (ТАСС). Водители Андижанской автоколонны Министерства сельского хозяйства и заготовок Узбекской ССР множат успехи в соревновании за лучшее использование техники. В колонне каждый шофер уже наездил более 100 тысяч километров без капитального ремонта автомашины.

Отличных результатов добился водитель автомобиля «ЗИС-150» Петр Артемьев. Межремонтный пробег его машины превысил 201 тысячу километров. Из средств, выделенных на проведение капитального ремонта, он сберег государству свыше 42 тысяч рублей.

Высокопроизводительный труд шоферов позволил коллективу автоколонны с начала года перевезти сверх плана 15 тысяч тонн грузов. За счет снижения себестоимости перевозок, экономии резины и средств на ремонт получено около миллиона рублей сверхплановых накоплений.

НОВЫЙ МЕТОД ВЫВОЗКИ ЛЕСА

На лесопункте Куусиниэми Уттинского леспромхоза (Карело-Финская ССР) усовершенствована организация вывозки леса. Раньше заготовленная и раскряжеванная древесина укладывалась в штабели, затем ее грузили на автомашины и доставляли к сплавным магистралям. Сейчас штабелевка упразднена — древесина грузится автокраном непосредственно на машины. Такой способ оказался эффективным. Производительность автокрана удвоилась. По-новому организуют вывозку леса и на других лесопунктах леспромхоза. (ТАСС).

ПЕРВЫЙ ХЛЕБ—ГОСУДАРСТВУ

ЯНГИ-КИШЛАК (Самаркандская область), 12 июня. (ТАСС). Колхозы Фаришского района приступили к косовице хлебов. Вчера колхозы имени Тельмана и имени Кирова сдали на заготовительный пункт первые центнеры зерна нового урожая.

СКИРДОВАЛЬНЫЕ БЛОКИ

ОДЕССА, 12 июня. (ТАСС). Одесский ремонтный завод Министерства сельского хозяйства и заготовок Украинской ССР приступил к серийному выпуску скирдовальных блоков. Блок устанавливается на скирде, в ее высотной части. Через него проходит трос тракторной волокуши. Металлическая опорная рама, на которой укреплен блок, не позволяет ему погружаться в солому.

С помощью нового приспособления тракторный волокушей можно вытаскивать по скирде на десятиметровую высоту более трех тонн соломы одновременно.

Применение блоков повышает производительность труда на скирдовании на 25—30 процентов.

К началу уборки хлебов завод выпустит несколько тысяч скирдовальных блоков.

За один день—32 кита

ВЛАДИВОСТОК, 12 июня. (ТАСС). Начало летнего периода путины гарпунеры флотилии «Алеут» отметили крупным производственным достижением. Вчера они убили 32 морских исполина, выполнив за сутки почти недельное задание.

Особенно удачно провел охоту экипаж китобойного судна «Энтузиаст». Гарпунер этого судна тов. Олибаш убил за день 9 китов и перевыполнил свой полугодовой план. Почти одновременно с ним первого кита в счет задания второго полугодия убил и гарпунер судна «Авангард» тов. Кобыльников.

Опережая промысловый график, ведет охоту за китами коллектив Курильской флотилии. На обрабатывающие базы Дальнитоэвертреста поступило уже жирового сырья почти на четверть миллиона пудов больше, чем за тот же период в прошлую путину.

Медосбор в тайге

КРАСНОЯРСК, 12 июня. (ТАСС). Одной из высокодоходных отраслей общественного хозяйства колхозов края является пчеловодство. Сейчас большинство сельхозартелей вывезло свои пасеки в тайгу где расцвели заросли малины, кипрея и других дикорастущих медоносов.

На пасеках колхоза имени Молотова, Тюхтетского района, насчитывающих более тысячи пчелосемей, контрольные ульи показывают, что каждая семья собирает в среднем за день по четыре — пять килограммов меда.

Всего в тайгу к месту цветения медоносов вывезено около 100 тысяч ульев.

ОРГАНИЗУЕМ СОРЕВНОВАНИЕ ДОЯРОК

Не менее 2.000 литров молока от каждой коровы за год

Пятый пятилетний план предусматривает значительное повышение продуктивности животноводства в колхозах. В 1955 году надой молока на фуражную корову в колхозах районов Сибири намечено довести до 1.500—1.700 килограммов.

Задача, поставленная перед нами, работниками животноводства, должна быть выполнена и будет выполнена. К этому у нас есть все возможности. Главное — нужно обеспечить общественное животноводство грубыми и сочными кормами на весь стойловый период, организовать правильный уход за скотом. Этого могут добиться животноводы каждого колхоза.

В прошлом году я надоила от каждой фуражной коровы по 1.876 литров молока. О том, как я этого добилась, уже рассказывалось на страницах газеты «Красное Знамя». Ничего особенного в моей работе нет. Я только правильно и заботливо ухаживала за животными, вовремя их поила, кормила, словом, точно соблюдала распорядок дня, старалась создать наиболее благоприятные условия для содержания коров.

В этом году у меня в работе встретилось больше трудностей, так как весной колхоз испытывал некоторые трудности в кормах. Однако, несмотря на это, за прошедшие четыре месяца этого года я надоила от каждой коровы по 612,7 литра молока. Это намного больше, чем за это же время в предыдущем году.

Главное, что помогло повысить удои, правильное кормление животных.

Теперь скот находится на пастбищах. Пастбища у нас хорошие, водопой близко. Отдельных коров я поставила на раздой. В жаркое время организуем ночную пастьбу, а днем в жаркое время коровы находятся в укрытии, под навесами на пастбищах.

Пастухами правление назначило опытных, хорошо знающих свое дело колхозников.

Осенью этого года я прекращаю доить коров вручную, так как на нашей ферме вступает в строй доильная машина, устройство и правила пользования которой я изучила на трехлетних зоотехнических курсах. Доильная машина, подвесная дорога, автопоилки — все это намного облегчит труд доярок.

Правильно используя эту технику, мы сможем добиться еще более высоких показателей. Прошлогодний показатель надоя молока — не предел. В этом году я решила надоить от каждой коровы не менее 2.000 литров.

Товарищи доярки! Родина ждет от нас новых трудовых успехов. Мы должны внести свой достойный вклад в борьбу за создание изобилия продовольствия в нашей стране. Давайте организуем социалистическое соревнование за высокие надои молока.

Е. ЗУБОВА,
доярка колхоза «Авангард», Каргасокского района.

ПЕРЕДОВИКИ СОРЕВНОВАНИЯ

За прошедший период навигации первенство в соревновании речников одержала команда буксирного парохода «Маршал Рыбалко», которую возглавляет капитан, лауреат Сталинской премии Василий Михайлович Мошкин.

На каком бы пароходе тов. Мошкин ни плавал, судно всегда находится в образцовом состоянии, работает безотказно, коллектив трудится дружно, слаженно. Василий Михайлович не только знающий свое дело капитан, хороший наставник, но и душа коллектива. Поэтому всегда четко работают все механизмы парохода, команда постоянно значительно перевыполняет план перевозок. Итоги социалистического соревнования речников показали, что экипаж парохода «Маршал Рыбалко» за апрель—май добился наилучших показателей работы. План перевозок выполнен на 168 процентов. Только за май коллектив судна на 75 процентов выполнил навигационный план перевозок леса методом толкания.

Президиум областного совета профсоюзов признал победителем социалистического соревнования экипаж парохода «Маршал Рыбалко» и присудил ему переходящее красное знамя облсовпрофа.

...Представители и гости вместе со свободными от вахты членами команды собрались в уютном красном уголке парохода. В дружественной и торжественной обстановке состоялось вручение красного знамени коллективу судна. Ответственный секретарь областного совета профсоюзов тов. Брынцев сообщил коллективу парохода о постановлении облсовпрофа.

С ответным словом от имени коллектива парохода выступил Василий Михайлович Мошкин. Он заявил, что команда судна уверена в своих силах и возможностях, что в июне коллектив, применяя и совершенствуя новый способ вождения судов — метод толкания, добьется более высоких результатов труда, будет бороться за то, чтобы удержать переходящее красное знамя.

После митинга на пароходе состоялся концерт.

На снимке: пароход «Маршал Рыбалко». В кругу: момент вручения переходящего красного знамени капитану парохода «Маршал Рыбалко», лауреату Сталинской премии В. М. Мошкину.

Текст Б. Немировского.
Фото Ф. Хитриневича.

ПАРТИЙНАЯ ЖИЗНЬ

РУКОВОДСТВО ЦЕХОВЫМИ ПАРТОРГАНИЗАЦИЯМИ

Успешное осуществление задач, поставленных перед социалистической промышленностью XIX съездом КПСС, требует всемерного улучшения деятельности первичных парторганизаций предприятий.

Большая роль в повышении уровня партийной работы на предприятиях, в усилении партийного влияния на все участки производства принадлежит цеховым партийным организациям.

В цехах и отделах Томского завода режущих инструментов создано 15 цеховых партийных организаций. Важнейшая обязанность партийного бюро завода — постоянно улучшать руководство цеховыми парторганизациями, повышать их активность и самодеятельность, оказывать им повседневную практическую помощь во всей их работе.

Опираясь в своей работе на цеховые парторганизации, на партийный актив цехов и отделов завода, партбюро придает большое значение планированию партийной работы, обеспечению согласованности действий парторганизаций всех цехов завода, целеустремленности в работе каждой цеховой парторганизации, мобилизации их усилий на решение главных задач, стоящих перед коллективом предприятия.

Как правило, план работы партийного бюро на будущий месяц составляется в последние дни текущего месяца. После этого проводится совещание секретарей цеховых парторганизаций, на котором обсуждаются итоги выполнения планов партийной работы за истекший месяц, сообщаются планы работы партбюро, завкома и комитета ВЛКСМ и определяются основные задачи цеховых парторганизаций на следующий месяц. Партбюро на этих совещаниях подсказывает секретарям парторганизаций цехов, на каких вопросах необходимо сосредоточить внимание, исходя из конкретной обстановки, сложившейся в цехе.

Так, например, на совещании в апреле партийное бюро, учитывая, что цех № 24, выполняя из месяца в месяц социалистические обязательства по количественным показателям, отставал в борьбе за сокращение брака, во внедрении технических мероприятий, в укреплении трудовой дисциплины, поставило перед парторганизацией цеха задачу обратить особое внимание именно на эти вопросы. На этих же совещаниях разбираются вопросы, выдвигаемые самими секретарями цеховых партийных организаций.

Ежемесячные совещания по вопросам планирования, проводимые в партбюро, помогают секретарям цеховых парторганизаций правильно определять основные вопросы партийной работы в цехе.

Но в проведении этой работы мы имеем существенные недостатки. После составления планов партийно-политических мероприятий мы не привлекаем всех коммунистов организации к выполнению этих планов. В выполнении их участвует в основном актив парторганизации. Приложение всех коммунистов, а также широкого круга беспартийных к проведению мероприятий цеховой парторганизации важно потому, что этим самым поднимается активность всего коллектива в решении коренных вопросов производства.

Зачастую бывает и так, что в результате плохой подготовки хорошие по своему замыслу мероприятия организуются неудовлетворительно и действенного результата не дают.

Важное значение в работе с секретарями партийных организаций имеет также проведение ежеседельных совещаний по текущим вопросам. Такие совещания, как правило, сопровождаются требованиями обстановки, сложившейся на заводе, или в связи с получением указания вышестоящих партийных органов о проведении того или иного мероприятия.

В осуществлении руководства цеховыми партийными организациями большое место занимает регулярное проведение семинаров секретарей цеховых парторганизаций по отдельным вопросам партийной работы, по обмену опытом деятельности парторганизаций в цехах и отделах. Такие семинары у нас проводятся ежемесячно. В текущем году на семинарах обсуждались такие вопросы, как «О методах руководства профсоюзной организацией», «О руководстве и контроле за работой агитаторов», «О руководстве комсомольской организацией», «Партийная организация и руководство социалистическим соревнованием», «Устав КПСС — незыблемый закон партийной жизни», «Коммунист — активный боец за выполнение партийных решений».

О теме и дне проведения семинара секретари цеховых партийных организаций извещаются заранее. К семинару ведется тщательная подготовка. В большинстве случаев семинар секретарей партийных организаций проводит секретарь парторганизации. По отдельным вопросам привлекаются к проведению семинаров члены партбюро тт. Савин, Синицын, Сафронов, работники Кировского райкома и горкома партии.

Особое значение имеет проведение семинаров по обмену опытом партийной работы. Но это мы делаем еще мало. Необходимо, чтобы обмен опытом проводился по всем вопросам партийной работы, для чего должна быть выработана определенная тематика.

Во всей своей работе по руководству цеховыми парторганизациями партбюро уделяет особое внимание организации и проверке исполнения намеченных мероприятий. Партбюро практикует проверку исполнения путем проведения бесед с секретарями парторганизаций и цеховым партийным активом, изучения положения дел непосредственно в цехах. Партийное бюро направляет также в цеховые организации бригады коммунистов по проверке выполнения решений партбюро, партсобраний, по оказанию практической помощи в улучшении партийно-политической работы в цехе.

Важнейшей формой контроля исполнения партийных решений является заслушивание отчетов секретарей цеховых партийных организаций.

В этом году на партбюро обсуждались отчеты секретарей парторганизаций отдела технического контроля, цехов №№ 22, 24, 21, 31 и других как по работе в целом, так и по отдельным вопросам. Для подготовки вопроса на партбюро в цеховые парторганизации направлялись бригады с привлечением широкого круга коммунистов из других цеховых партийных организаций, которые, проводя проверку работы парторганизации, на месте делились опытом и указывали на недостатки в партийной работе.

За обсуждением отчетов секретарей цеховых партийных организаций и принятием соответствующих решений следует, как правило, организаторская работа по исполнению этих решений. Так, например, заслушав в январе отчет секретаря парторганизации цеха № 23 тов. Горохова «О состоянии и мерах улучшения агитационно-массовой работы в цехе», партийное бюро вскрыло ряд серьезных недостатков в постановке этой работы. После решения партбюро в цехе было проведено партийное собрание по обсуждению этого решения, проведено собрание агитаторов цеха, на котором были определены меры по устранению недостатков в агитационно-массовой работе.

Долгое время цех метчиков работал плохо, не выполнял государственного плана, имел низкие технико-экономические показатели. В течение прошлого года отчеты руководителей цеха и партийной организации по различным вопросам неоднократно заслушивались на заседаниях партбюро. Но в результате слабой подготовки вопросов на бюро, а главное, неправильных мер к выполнению принимавшихся решений, эти отчеты не оказывали положительного влияния на работу цеха. Учтя это, партийное бюро завода в январе организовало ряд бригад из числа коммунистов и беспартийного актива, перед которым поставило задачу провести в цехе метчиков тщательную проверку партийной, профсоюзной и комсомольской работы и организации социалистического соревнования.

Проверка вскрыла ряд крупных недостатков в партийно-политической и хозяйственной работе в цехе. Вопрос о работе цеха был вынесен на обсуждение обкомсомольского партийного собрания. Собранию прошло активно, осудило порочную практику руководства коллективом цеха со стороны начальника цеха тов. Клеймана и потребовало принятия мер к выполнению плана мероприятий по улучшению работы цеха. Бюро Кировского райкома наложило на тов. Клеймана строгое партийное взыскание.

Партийная организация цеха провела партийное собрание в цехе, собрание актива цеха и затем общецеховое собрание. Работа цеха была обсуждена всесторонне. Были выработаны конкретные меры для улучшения дела и организованное их выполнение. Все это сказалось на улучшении работы цеха. Цех стал выполнять социалистические обязательства.

Партийное бюро повышает роль цеховых парторганизаций в организации массово-политической работы среди коллектива завода, постоянно оказывает им в этом необходимую помощь.

На заводе создан агитколлектив в составе 76 человек. К агитационной работе привлечены наиболее подготовленные товарищи. Партбюро регулярно проводит семинары агитаторов.

В этом году агитколлектив проводил большую работу по разъяснению материалов XIX съезда партии. Организаторами этой работы в цехах и отделах являлись секретари цеховых партийных организаций.

В практике работы цеховых парторганизаций завода оправдывает себя составление планов проведения агитационно-массовой работы в цехе, в которых конкретно указывается, когда, где, на какие темы и какими агитаторами будут проводиться беседы, читки газет. В отдельных цехах такие планы вывешиваются для всеобщего обозрения.

В цехах же проводились лекции, доклады группой докладчиков, созданной при партбюро завода.

Однако необходимо признать, что в настоящее время агитколлективы и группа докладчиков ослабили свою работу. Отдельные агитаторы проводят беседы и читку газет нерегулярно. Отдельные семинары агитаторов имели низкую посещаемость.

Партбюро завода, уделяя большое внимание вопросам организации социалистического соревнования, стремится обеспечить в этом важном деле повышение роли цеховых парторганизаций.

На заводе организовано соревнование за выпуск продукции отличного качества, экономии основных и вспомогательных материалов между участками и цехами.

В первых числах каждого месяца мы не проводим никаких общезаводских мероприятий. В эти дни партбюро и цеховые парторганизации проводят общецеховые, затем участковые и бригадные собрания рабочих, на которых подводятся итоги социалистического соревнования за прошлый месяц и принимаются социалистические обязательства на текущий месяц. На собраниях обсуждаются и общезаводские социалистические обязательства.

В цехах, на участках проводятся так называемые пятиминутки. В конце смены на таких коротких собраниях мастер подводит итоги соревнования между рабочими за день.

Четвертый год у нас ежемесячно проводится «День мастера».

Но в организации социалистического соревнования мы имеем еще много существенных недостатков. Одним из них является то, что мы социалистическое соревнование недостаточно покрепляем массово-политической работой, слабо разъясняем рабочим значение и важность выполнения социалистических обязательств не только по количественным, но и качественным показателям.

Во всей своей организаторской работе партбюро завода сосредоточивает внимание цеховых парторганизаций на повышении авангардной роли коммунистов на производстве, на обеспечении их идейно-политического роста, привлечении их к активному участию в общественной работе.

Каждый коммунист имеет партийное поручение. Активное участие каждого коммуниста в партийно-политической работе способствует повышению боеспособности цеховой парторганизации.

Партийное бюро завода ставит своей задачей неустанно улучшать руководство цеховыми партийными организациями, добиваться усиления внимания к работе недостатков и упущений и, на основе последовательного проведения в жизнь внутрипартийной демократии и широкого развертывания критики и самокритики, обеспечить еще большую активность парторганизаций в борьбе за выполнение исторических решений XIX съезда партии.

А. СТУДИЛОВ,
секретарь партбюро завода режущих инструментов.

Л. П. Мясищева—одна из лучших работниц Томского манометрового завода. Она на холодной штамповке делает сменную норму выполняет на 210—225 процентов.

На снимке: Л. П. Мясищева за штамповкой корпусов для манометров.

Фото Ф. Хитриневича.

СЕГОДНЯ — ГОРОДСКОЙ ПРАЗДНИК ПЕСНИ

Стадион «Медик». Высокие трибуны, где разместится около 8.000 участников праздника песни, обрамлены флагами союзных республик и стран народной демократии. Сегодня здесь состоится праздник песни.

После выступления сводного городского хора на стадионе, в городском саду, в детском парке имени Пушкина, в сквере у Белого озера, на лесопереваточном комбинате и в других местах выступят десятки самодеятельных коллективов, приготовивших к празднику песни новый репертуар.

Сегодня вечером на площади Революции, в городском саду, на стадионах, в скверах и парках города состоятся массовые народные гулянья, игры, танцы.

По Парбигскому району

(Письма читателей)

БИБЛИОТЕЧКИ-ПЕРЕДВИЖКИ

Районная и сельские библиотеки проводят большую работу по пропаганде книг среди трудящихся. Работники районной библиотеки в этом году скомплектовали и направили на лесопункты, в полеводческие бригады колхозов 23 библиотечки-передвижки. Библиотечки-передвижки скомплектованы также Высокоярской, Крыловской и Кенгинской сельскими библиотеками. Всего в районе создано 42 библиотечки-передвижки.

Т. ЛЕБЕДЕВА.

ТЕЛЕФОНИЗАЦИЯ СЕЛЬСКОГО СОВЕТА

Бригада Бакчарского линейно-технического участка приступила к телефонизации Гарского сельского Совета, одного из самых отдаленных в Парбигском районе. Заготовлено и подвезено к месту постройки линии более 500 столбов. Новая телефонная линия вступит в эксплоатацию к концу 1953 года.

И. КЛИМАШЕВСКИЙ.

ЛЕКЦИИ-КОНЦЕРТЫ

Хоровой коллектив Парбигского районного Дома культуры организовал лекцию-концерт о творчестве Глинки. Исполнялись «Персидский хор» из оперы «Руслан и Людмила», романс Антониды, ария Сусанина из оперы «Иван Сусанин» и ряд других произведений. Вторая лекция-концерт «Чайковский — великий русский композитор» сопровождалась исполнением отрывков из оперы «Евгений Онегин».

Сейчас коллектив художественной самодеятельности районного Дома культуры готовит лекцию-концерт на тему: «Могучая кучка».

Л. САДОВ.

ПЛЕНУМ ЦК КП УКРАИНЫ

КИЕВ, 12 июня. (ТАСС). На днях состоялся пленум ЦК КП Украины. Пленум обсудил вопрос о недостатках в политической работе и в руководстве хозяйственным и культурным строительством.

Пленум признал неудовлетворительным руководство ЦК КП Украины и Совета Министров УССР западными областями Украины.

Пленум отметил, что бюро ЦК и секретарь ЦК КП Украины тов. Мельников в своей практической работе допустили извращения ленинско-сталинской национальной политики нашей партии, выразившиеся в порочной практике выдвижения на руководящую партийную и советскую работу в западных областях Украины преимущественно работников из других областей УССР, а также в фактическом переводе преподавания в западноукраинских вузах на русский язык.

Пленум вскрыл крупные ошибки в деле организационно-хозяйственного укрепления колхозов в западных областях Украины.

Пленум ЦК КП Украины наметил практические меры по усилению политической работы, последовательному проведению ленинско-сталинской национальной политики, устранению недостатков в руководстве хозяйственным и культурным строительством.

Пленум ЦК КП Украины принял организационные решения.

Пленум снял с поста первого секретаря и вывел из состава бюро ЦК КП Украины тов Мельникова Л. Г., как не обеспечившего руководства, допустившего грубые ошибки в деле подбора кадров и проведения национальной политики партии.

Пленум избрал первым секретарем ЦК КП Украины тов. Кирпиченко А. И., освободив его от обязанностей второго секретаря ЦК КП Украины.

Пленум избрал членом бюро ЦК КП Украины первого заместителя председателя Совета Министров УССР тов. Корнейчука А. Е.

ОБЗОР ПЕЧАТИ

Распространять опыт передовиков

От 21 мая корреспонденцию «У передовиков рыбодобычи». Автор пишет:

«Хороших показателей на путине добиваются рыбаки колхоза имени Свердлова. Звено тов. Филатова Ивана Дмитриевича выполнило здесь свой квартальный план рыбодобычи на 250 процентов, добыв 152,4 центнера рыбы. Звено тов. Сигильетова Егора Александровича добыло 119 центнеров рыбы, что составляет 104 процента к квартальному заданию. Перевыполнили квартальные задания и многие другие рыбаки этого колхоза».

Читатель ждет, что дальше будет рассказано о том, как был достигнут этот успех. Но этого в корреспонденции нет.

«Хорошие результаты на промысле, — пишет автор, — самотеком не приходят. Их нужно добиваться в упорном труде. Только в результате напряженного стахановского труда, хорошего использования всех имеющихся средств, передовые рыбаки этого колхоза успешно справляются со своими социалистическими обязательствами. Они обеспечили хорошую подготовку к весенней путине. Еще в первом квартале все подготовительные работы к путине были широко развернуты. Правление колхоза (председатель тов. Барышев) в лице путины систематически контролирует и направляет работу на рыбных промыслах».

Так обцо описывает «Северная звезда» опыт передового колхоза. Газета не помогла автору выступить с обстоятельной статьей, рассказывающей об опыте колхоза имени Свердлова.

В следующем номере газеты опубликовано обращение рыбаков колхоза имени Свердлова ко всем рыбакам района с призывом развернуть социалистическое соревнование за досрочное выполнение полугодового плана рыбодобычи.

Рыбаки колхоза имени Свердлова решили: к 27 июня выполнить полугодовой план и добыть сверх плана 100 центнеров рыбы; всю добытую рыбу сдать на рыбопромысные пункты только первым сортом; максимально использовать на лове орудия лова, соблюдать графики облова водоемов; закончить подготовку к запорному лову к 20 июня 1953 года.

Следовало ожидать, что, опубликовав этот документ, «Северная звезда» ждет на него отклики рыбаков района, проявит свою организаторскую роль в развитии социалистического соревнования за выполнение и перевыполнение плана второго квартала по рыбодобыче. Но в последующих номерах газеты не было дано никаких откликов на это обращение.

Редакция должна глубже изучать работу рыбной промышленности.

Надо знать, полно, глубоко освещать опыт передовиков и настойчиво добиваться его широкого распространения.

Хорошо подготовиться к приему нового урожая

Труженики сельского хозяйства нашей области взяли обязательство досрочно выполнить годовой план хлебозаготовок. Работники заготовительной системы должны хорошо подготовиться к приему хлеба нового урожая и помочь колхозникам с честью выполнить это обязательство.

Нужно организовать дело так, чтобы хлеб, сдаваемый государству, принимался в пунктах «Заготзерно» быстро, бесперебойно. Особенно важно обеспечить полную сохранность принятого зерна.

Перед работниками заготовительной системы стоит задача полностью подготовить техническую базу всех пунктов «Заготзерно». В прошлом году ремонт технической базы в целом по области был закончен к установленному правительством сроку. Однако при проверке ряда заготовительных пунктов оказалось, что ремонт отдельных складов, силового хозяйства был сделан недоброкачественно. Проверка обнаружила факты очковтирательства со стороны некоторых работников пунктов «Заготзерно».

На Вороновском пункте «Заготзерно», например, в складах протекали крыши. Немало утекло зерна через щели в полах. Руководители Вороновского пункта скрыли эти факты, заявив, что ремонт складов полностью закончен.

Работники заготовительных пунктов обязаны быстро и высококачественно подготовить помещения, инвентарь, оборудование для приема хлеба нового урожая.

На многих пунктах «Заготзерно» подготовительные работы ведутся полным ходом. Тегульгетский пункт «Заготзерно», где директором тов. Шиянов, полностью закончил ремонт технической базы. Завершает ремонт складских помещений и механизмов Асиновский пункт «Заготзерно».

Иначе обстоит дела в Усть-Бакчарском, Колпашевском, Кривошеинском пунктах «Заготзерно». Складские помещения здесь требуют капитального ремонта, но директоры пунктов тт. Шабалин, Чалых, Волков не принимают решительных мер, чтобы быстрее завершить ремонт складов.

Серьезную тревогу вызывает ход подготовки технической базы на Вороновском пункте. Здесь до сих пор не отремонтировано ни одного склада, не закончен ремонт зерносушилки и оборудования. Директор пункта тов. Галицкий беспечно отнесся к подготовке хозяйства к приему зерна.

Чтобы обеспечить бесперебойную приемку зерна от хлебосдатчиков и сохранить принятый хлеб, нужно, в первую очередь, высококачественно отремонтировать силовое хозяйство и средства механизации погрузо-разгрузочных работ.

В ряде пунктов ремонт силового хозяйства и средств механизации в текущем году проходит быстрее и доброкачественнее, чем в 1952 году. Но такие пункты, как Поспелевский, Усть-Галкинский и Нынникино-Троицкий, до сих пор не закончили ремонт двигателей и другого оборудования.

Особое внимание нужно обратить на качество ремонта зерноочистительных машин. Опыт прошлых лет показал, что там, где они были отремонтированы плохо, приходилось пропускать зерно через зерноочистительные машины 2—3 раза.

Нужно своевременно ввести в эксплоатацию новые зернохранилища, оборудование и инвентарь на всех пунктах «Заготзерно», правильно спланировать размещение хлеба нового урожая, подготовить и переподготовить кадры массовых квалификаций.

Долг всех работников заготовительных пунктов — хорошо подготовиться к приему хлеба нового урожая.

Р. ШКЛОДОВ,
управляющий областной конторой «Заготзерно», старший советник заготовительной службы II ранга.

КОЛХОЗНОЕ СТРОИТЕЛЬСТВО

ЗАСЕДАНИЯ ПРАВЛЕНИЯ

Многолетний опыт колхозного строительства показал, что от деятельности правления колхоза и его председателя во многом зависит успешное выполнение в колхозе директив партии и правительства о развитии сельского хозяйства, организационно-хозяйственное укрепление колхоза. Особенно возросли роль и значение правлений и председателей артелей в условиях укрупненных колхозов.

Для плодотворной работы правления колхоза важное значение имеют хорошо продуманные планы проведения заседаний правления. Хорошо провести заседание правления — значит правильно определить основные вопросы, подлежащие обсуждению, заранее изучить их, обсудить по-деловому, глубоко и всесторонне, вынести продуманное решение и наметить меры для выполнения этого решения. Каждый член правления должен проявлять в решении обсуждаемого вопроса творчески, проявляя максимум инициативы, активности.

Как же мы проводим заседания правления?

Заседания правления у нас проводятся два раза в месяц — 10 и 20 числа. Бывают и внеочередные заседания. Тогда в дни их проведения и вопросах, ставящихся на обсуждение, члены правления извещаются дополнительно. Часто мы проводим расширенные заседания с участием колхозного актива. Если, например, на повестке дня стоит вопрос о состоянии животноводства, то обязательно присутствуют заведующие фермами и передовики животноводства. Нет такого заседания правления, в котором не участвовали бы бригадиры полеводческих бригад. Часто присутствуют на наших заседаниях бригадиры тракторных бригад, учителя, работники различных сельских организаций.

На расширенном заседании, когда оно ведется организованно, обеспечивается деловой и всесторонний подход к разрешению вопросов повестки дня. Такое заседание служит серьезным средством мобилизации колхозников на выполнение принятых решений, помогает организовать общественное мнение вокруг того или иного вопроса, факта.

Постановление принимают, конечно, члены правления, но при этом они чутко прислушиваются ко всем замечаниям и предложениям участников заседания.

Заседания правления зачастую проводятся поочередно, то в одном, то в другом поселке, а не только на центральной усадьбе колхоза.

План заседаний правления составляется, исходя из тех задач, которые нужно выполнить в тот или иной период сельскохозяйственных работ, с учетом важнейших задач для колхоза в данный момент вопросов. Члены правления, выполняя свои обязанности и отдельные поручения, постоянно общаются с колхозниками, прислушиваются к их советам, критике недостатков и, контролируя ход работ на том или ином участке производства, выносят определенный вопрос на обсуждение.

Например, член правления тов. Жариков заметил, что во второй полеводческой бригаде ухудшился уход за скотом. Он предложил обсудить этот вопрос. Правление колхоза решило создать бригаду колхозников во главе с тов. Жариковым для проверки зимнего содержания скота по всем поселкам. Результаты проверки были обсуждены на заседании правления, после чего мы навели порядок во всех животноводческих помещениях. Зимовка скота завершена благополучно, общественный скот организованно выведен на летние пастбища.

В апреле мы обсудили вопросы о готовности колхоза к выезду в поле, о пересмотре норм выработки, об условиях социалистического соревнования с колхозом имени Буденного, о подготовке скота к пастбищному периоду. В мае обсудили итоги первых дней на селе, о выполнении договора с МТС, о качестве работ и т. д.

Решение по тому или иному вопросу составляется из выводов и предложений комиссии или бригады, изучавшей данный вопрос, из предложений докладчика, а также предложений и замечаний выступавших на заседании.

После того, как принято постановление, каждый член правления считает своим долгом быстрее информировать о нем колхозников, объяснить значение его и мобилизовать колхозников на выполнение этого решения.

Решение составляется конкретное. В нем указывается, что и когда надо сделать, какими силами, кто ответственен за выполнение того или иного мероприятия. Такое решение легко проверить. Не откладывая, мы сейчас же организуем исполнение решения.

Недавно мы слушали отчет заведующего фермой тов. Артамонцева. В своем отчете он пытался скрыть отдельные недостатки в работе фермы. Но люди, проверявшие его работу, указали на его недобросовестность, рассказали об истинном положении дел на ферме. Правление колхоза усилило контроль за работой тов. Артамонцева, и дело стало улучшаться.

Гордостью нашего колхоза является льноводство. Благодаря высокому доходу от льноводства, наш колхоз стал миллионером. В текущем году правление колхоза уделяет еще большее внимание развитию льноводства. Посевы льна расширены до 165 гектаров, мы планируем получить доходов от льна не менее миллиона рублей. Этой цели и добивается правление колхоза, мобилизуя колхозников на новые успехи в развитии общественного хозяйства колхоза.

И. ТУТЫНИН,
председатель колхоза «Победа», Асиновского района.

БОЛЬШЕ ХОРОШИХ ТОВАРОВ ИЗ МЕСТНОГО СЫРЬЯ

Забота о потребителе

Платье, обувь, изготовленные в мастерских Куйбышевского райпромкомбината гор. Томска, отличаются прочностью и красотой. Здесь аккуратно ремонтируется мебель.

За высокое качество продукции борется весь коллектив промкомбината. 98 процентов всей продукции выпускается первым сортом.

Лучших показателей в соревновании за отличное качество изделий добился коллектив цеха массового пошива. За 2 года не поступило ни одной жалобы на качество товаров, изготовленных в этом цехе. Здесь швея тт. Ретунская, Ипполитова, Чепкасова ежедневно выполняют свои сменные нормы на 180—230 процентов при отличном качестве работы.

За прошлый год коллектив комбината сэкономил такое количество различных материалов, из которого он изготовил на 80 тысяч рублей продукции. Количество сэкономленного материала и выпущенной за этот счет своэкплановой продукции с каждым месяцем возрастает.

Стараясь как можно полнее удовлетворять запросы населения, коллектив комбината постоянно расширяет ассортимент изготовляемых изделий. План пяти месяцев этого года по ассортименту полностью освоен. Учитывая возрастный спрос на детское готовое платье, цех массового пошива начал в этом году изготовление многих предметов детского туалета и детских постельных принадлежностей.

В настоящее время освоено производство текстовинита — заменителя кожи. В ближайшее время начнется изготовление из этого материала дамской летней обуви, мужских плащей.

Б. ЯКОВЛЕВ.

Полностью использовать технику

Для решения задач, поставленных XIX съездом партии в области развития местной и кооперативной промышленности, промышленность Парбигского района имеет все возможности. За последние годы предприятия местной промышленности и промысловой кооперации района значительно пополнились новой техникой. Они располагают теперь 3 пилорамами, станками по деревообработке, пимокатным и швейным оборудованием. Расширяется производственная площадь. Наличие техники, транспортных средств и технический рост рабочих массовых профессий позволили несколько расширить объем производства товаров широкого потребления местного производства в 1952 году.

Однако темпы прироста промышленной продукции все еще незначительны. За пять месяцев этого года Парбигский райпромкомбинат из 13 главнейших видов планируемой продукции выполнил план только по 7 видам. Не выполняется план по заготовке и вывозке деловой древесины, производству валеной обуви, телег и бричек, а производство бондарных изделий не организовано вообще. В промысловой артели «Ударник» из 12 планируемых главнейших видов изделий план выполнен только по 5 видам.

Причины невыполнения плана по ассортименту изделий заключаются в слабом использовании богатых местных сырьевых ресурсов и техники.

Некоторые директора и техноруки, председатели правлений артелей явно недооценивают вопросы механизации производства.

Плохо используют технику в промысловой артели «Ударник», в райпромкомбинате и артели «Северный кустарь». Недостаточно используются производственные мощности в райпищекомбинате и лесопромысловых артелях района.

В артелях «Ударник», «Северный кустарь» пилорамы часто простаивают из-за несвоевременной доставки древесины. Плохо используются станки по деревообработке и другое оборудование.

В райпищекомбинате заготовляемый картофель не вымоется на крахмальный завод, а завод простаивает в ожидании сырья. В промартели «Северный кустарь» крахмально-паточный цех совершенно бездействует по этой же причине. Имеющиеся в промкомбинате локомобили и электромоторы совершенно удовлетворяют потребность производства в энергии. Поэтому часть оборудования не используется на полную мощность.

Поточный метод труда на предприятиях местной промышленности района не применяется. Мало уделяется внимания повышению квалификации рабочих массовых профессий.

Опущная острый недостаток в электроэнергии, руководители предприятий не проявляют инициативы в использовании дешевой энергии — силы воды, а возможности для этого в районе большие. Так, в артели имени Кирова, расположенной на реке Кенга, и артели «Пчелка» — на реке Емелич при незначительных затратах есть возможность построить плотины и использовать силу воды. Но руководители артелей не используют эту возможность.

Предприятия местной и кооперативной промышленности района в этом году должны увеличить выпуск продукции по сравнению с 1952 годом почти на 13 процентов. Для того, чтобы успешно справиться с этой задачей, директорам предприятий, председателям правлений промысловых артелей необходимо покончить с неудовлетворительным использованием техники, более внимательно и настойчиво заняться оснащением предприятий новой техникой, создать прочную сырьевую и энергетическую базы.

Руководители предприятий обязаны широко использовать все возможности, преследуя цель — дать населению больше различной продукции широкого потребления из местного сырья.

Ф. БУШУЕВ.

РЕЙД ПЕЧАТИ

В азарте штурмовщины

В магазин вошел пожилой человек.

— У вас есть лопаты? — спросил он.

— Лопаты?... Конечно, имеются, — заявил продавец и положил на прилавок несколько изделий.

Покупатель взглядом знатока осмотрел инструмент. Лопата оказалась совсем не вытянутой, с неровными, сильно смещенными плечиками и сделана из слоистого железа.

— Сколько она стоит? — спросил он.

— Четыре рубля двадцать копеек.

— Не может быть!.. Я несколько дней тому назад заходил сюда, у вас были другие лопаты, лучше этих и каждая стоила всего 2 рубля 40 копеек, — изумился покупатель.

— Так те из Омска нам привозили, — ответил продавец, — а эти изготовляет томская артель «Сельхозмашина».

Не найдя ни одной хорошей лопаты, покупатель ушел из магазина.

Этот случай не вымышленный. Такой разговор между продавцом и кузнецом тов. Гриженевич произошел в один из майских дней в магазине хозяйственных товаров № 1 горпромсоюза, куда артель «Сельхозмашина» сбывает свою продукцию.

По договору с артелью магазин должен был получить для продажи 3.700 лопат, но они оказались такого низкого качества, что заведующий магазином тов. Штанков взял только 100 штук. Да из этого количества 15 оказались совершенно непригодными. 6.000 лопат и по сей день лежат на складе артели.

Покупатели жалуются на плохое качество и других товаров, изготовленных в артели «Сельхозмашина». Крашеные ведра, сделанные из черного железа, такой же стоимости, как оцинкованные. Отличаются они от обычных ведер тем, что в них нельзя долго держать воду. Цена кроватей, сделанных в артели, на 30 процентов выше, чем цена кроватей, привозимых из других областей.

Особенно большое недовольство выражают потребители по поводу чугунно-литых изделий артели, на которых можно найти заусеницы, раковины и другие изъяны. 150 печных плит, поступивших в артели в магазин были забракованы.

Недоброкачественный товар, выпускаемый предприятием. Многих предметов домашнего обихода, которые артель могла бы производить, в продаже нет. Но даже те, которые изготовляются, поступают в магазин неравномерно и некомплектно. Здесь имеются плиты, колосники, но нет дверц и задвижек.

Начальник отдела снабжения и сбыта артели тов. Иванов, говоря о продукции артели, откровенно признается:

— Я бы такие товары для себя не купил — дорогие и плохого качества.

Томская артель «Сельхозмашина» — металлообрабатывающее предприятие. Здесь изготовляются изделия, требующие точности обработки. Но до сих пор большинство операций производится вручную, предприятие механизировано незначительно. В жестяночном цехе при изготовлении ведер, тазиков, ванночек все операции, начиная от вырезки заготовки и кончая поделкой заклепок, производятся вручную. В кроватном цехе даже выпрямление прутков не механизировано.

Между тем, руководители артели не могут сослаться на недостаток оборудования. Здесь есть стотонный, двадцатипятитонный и три десятитонных пресса, токарные, сверлильный, плоскошлифовальный, строгальный и круглошлифовальный станки. Но вся эта техника используется плохо.

Прессы работают в одну смену и то с большими перебоями. Дело в том, что артель до сих пор не создала своей инструментальной базы и вынуждена обращаться с заказами на изготовление штампов на сторону. Поэтому штампов всегда не хватает. Из-за отсутствия нужных штампов образуется большое количество незавершенных изделий. Сейчас лежит в цехах 10.000 баночек для гуталина, но нет еще ни одной крышки для них.

Предприятие из месяца в месяц не выполняет план выпуска продукции в ассортименте. Отрицательную роль в этом сыграла укоренившаяся здесь практика штурмовщины. Как правило, к концу месяца в артели все рабочие переключаются на выпуск менее трудоемких и более «ходовых» изделий. В такое время с особой остротой проявляются беспорядки в артели: наиболее остро ощущается недостаток инструмента, брак продукции возрастает в несколько раз. Руководители артели — «це до ассортимента», не до освоения новых видов изделий, их заботит только одно — как-нибудь выполнить план «по валу».

На предприятии не ведут борьбу за повышение качества продукции, за бережливое отношение к оборудованию, за полное его использование. Председатель правления тов. Бученко и технолог тов. Конилевич смотрят сквозь пальцы на то, что готовая продукция артели хранится под открытым небом и, еще не дойдя до потребителя, теряет свои качества.

Коллектив предприятия имеет все возможности быстрее устранить серьезные недостатки в работе: улучшить качество продукции, снизить ее себестоимость, расширить ассортимент и добиться ритмичного выпуска изделий. Но все эти вопросы решаются крайне медленно.

Руководители горпромсоюза должны глубже вникать в работу предприятия и позаботиться о бесперебойном снабжении артели необходимым сырьем, помочь приобрести нужный инструмент и обеспечить артель транспортными средствами. Они обязаны помочь коллективу предприятия лучше организовать производство, добиться ликвидации брака и покончить с практикой штурмовщины.

Рейдовая бригада: М. ЗАХАРОВА, редактор стенной газеты «Литейщик», В. КОВАЛЕНКО, член редколлегии газеты «Литейщик», Б. ЯРИН, сотрудник редакции газеты «Красное Знамя».

В УНИВЕРСИТЕТЕ

Студенты биолого-химического факультета Томского государственного университета после сдачи экзаменов приступили к учебной академической практике.

На снимке: студентки I курса биолого-химического факультета и руководитель практики ассистент кафедры агрономии З. Д. Кузнецова (в центре) на практических занятиях по гибридизации в ботаническом саду.

Фото Ф. Хитриневича.

На экзаменах по философии

Успешно сдали экзамен по историческому материализму студенты IV курса группы логики и психологии историко-филологического факультета. В группе нет ни одной посредственной оценки.

На экзамене по диалектическому материализму студенты IV курса механико-математического факультета получили 12 отличных, 9 хороших и одну посредственную оценку.

На практике

В разные концы Сибири и Средней Азии уехали на практику студенты геолого-географического факультета. Ряд студентов направлен на Алтай.

Климатологи проходят практику в гидрометеупреждениях Забайкалья, Иркутска и Алма-Аты. На заводах Кемерово и Сталинска работают студенты химического отделения. Некоторые физики направлены для прохождения преддипломной практики в Ленинград.

В приемной комиссии

Около 1.200 запросов получила приемная комиссия университета об условиях приема на вакантные его факультеты. Пишут учащиеся школ и техникумов, работники производства из Томской, Новосибирской, Читинской, Акмолинской и других областей страны. Особенно много запросов об историко-филологическом, геолого-географическом и физическом факультетах.

Во время летних каникул

Хорошо проведут летние каникулы студенты университета. Будут организованы экскурсии в Нарымский Дом культуры и Музей И. В. Сталина, на промышленные предприятия Томска. Члены секции туризма примут участие в туристских походах по Кавказу и Крыму. Профком выделил для студентов 140 путевок в дома отдыха и на курорты.

В течение лета будут проведены многочисленные спортивные соревнования между факультетами и со студентами других вузов Томска.

Помощь подшефному детдому

Постоянную помощь оказывает коллектив университета подшефному детскому дому в селе Ягодном, Асиновского района. Недавно туда направлена библиотечка в 400 книг, несколько комплектов шахмат, шашек и домино, волейбольные мячи с сеткой.

Во время каникул группа студентов посетит детский дом и даст для воспитанников концерт художественной самодеятельности.

□ □ □

КОЛХОЗ СТРОИТ

Правление колхоза «Искра», Кривошеинского района, уделяет большое внимание строительству новых и ремонту старых животноводческих помещений.

В колхозе создана постоянная строительная бригада, которая ведет работу в течение всего года. Бригадой уже пять лет руководит колхозник Дмитрий Михайлович Мельников.

В этом году по плану строительная бригада должна построить водонапорную башню, электростанцию, достроить большой типовой свинарник, покрыть дорой крышей телятник, капитально отремонтировать помещение для молодняка и провести ряд других работ.

Сейчас бригада ведет работы на всех объектах одновременно. Закончена вырубка сруба 10-метровой водонапорной башни, закладывается фундамент под здание электростанции. Большое, 90-метровой длины помещение для свиней покрывается шифером, в нем настилают полы.

На строительстве по-стахановски трудятся плотник Афанасий Гладков, подвозчик леса Василий Петлин и другие. В деревне Калинчино плотники под руководством колхозника Федора Цыро капитально ремонтируют помещения для скота.

Специальная бригада колхозников заготовляет круглый лес, который без задержки доставляется на автомашинах на строительную площадку и к пилорамам.

Среди членов бригады развернулось соревнование за перевыполнение норм, за досрочное окончание строительных работ. Подсчитав свои возможности, уплотнив рабочий день, бригада тов. Мельникова взяла обязательство сдать в эксплоатацию свинарник и телятник к 20 июня, а к 1 сентября закончить строительство водонапорной башни.

Колхозники сельхозартели «Искра» вызвали на социалистическое соревнование за лучшее проведение строительных работ колхозников артели имени Молотова, Кривошеинского района.

В. ФЕДОРОВ.

О дорогах внутри леспромхоза

На много километров раскинулись лесозаготовительные участки Чаинского леспромхоза. И чем дальше продвигаются лесозаготовители в глубь тайги, тем хуже сообщение между отдельными участками леспромхоза. Отсутствие проезжих дорог создает большие неудобства в хозяйственной и культурной жизни предприятия.

Так, например, Нюренский лесозаготовительный участок был организован еще в 1949 году, но дороги к нему до сих пор не проложено.

Необходимо организовать строительство дорог в Чаинском леспромхозе.

В. ГАЙДУКОВ.

НА ОСТРИЕ ПЕРА

Страшный сон

Владимиру Ивановичу Рожкову, художнику колпашевской артели «Цветущий север» приснился сон. Снилось ему, будто пришел он в свою мастерскую, сел за мольберт и вдруг услышал шум. Повернув голову, художник увидел, что его окружили созданные им в свое время портреты. Вид у них был хмурый, недовольный и грозный.

— Кто шумит? — вычно спросил Владимир Иванович. — Это вы тут мешаете мне работать?

Тогда из группы портретов выступил вперед портрет старичка, посмотрел сурово из-под нависших бровей и молвил:

— Зачем меня состарил еще на десять лет?

Портрет молодого паренька его поддержал:

— Кто дал тебе право делать меня плоским, похожим на доску?

— А меня на всю жизнь оставил полоротым и с зелеными волосами? — отозвался кто-то сзади.

— Тише, не все сразу,—бодрясь, пробормотал Владимир Иванович. — Ты чем недовольна, бабка? — обратился он к портрету старухи.

— Ты, батюшка родненький, взялся за такое дело, как живопись, а знаешь ли анатомию человека? Почему у меня на лице улыбка, а в глазах слезы? Почему голова на спине, а не на плечах? Деньги ведь за нас, небось, взял, треховодник?

Владимир Иванович, вытирая пот со лба, попятился к выходу, но наперерез ему шагнул еще один, незаконченный, портрет.

— Постой. Скажи-ка нам, долго будешь изображать нас бесформенными, хилыми и уборными? Забыл, что в райпромкомбинате твоих портретов вынуждены были списать из-за негодности на три тысячи рублей? А?

В то же время Владимир Иванович почувствовал крепкий удар по спине и... проснулся.

— Приснится же такая пакость, — произнес он.

Через несколько минут, захватив краски, Владимир Иванович Рожков отправился на работу.

Произведения его «искусства» бунтуют только во сне.

Странно, что в Колпашево никто не порезвожил на яву этого халтурщика.

Г. БАБУШКИН.

Затруднительный вопрос

Работники технического участка Томского районного управления Западно-Сибирского речного пароходства неоднократно обращались в Томский горисполком с просьбой отвести место на берегу Томи для причала судов, обслуживающих работающие на рейде пароходы. Горисполком до сих пор не удовлетворил просьбу речников. Отсутствие постоянного места для причалов судов мешает работе техучастка. (Из письма диспетчера техучастка Н. Остаркова).

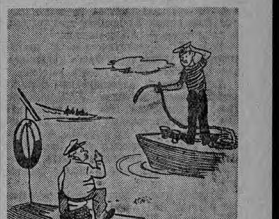

— Эй, дядя, куда бросить чалку?
— Не знаю. Справься в горисполкоме...

Рис. Г. Генадина.

Ответы на неопубликованные письма

⊙ В редакцию поступил сигнал о том, что учительница Воронихинской семилетней школы Парбигского района Терентьева недостойно ведет себя на работе и в быту.

Заведующая отделом пропаганды и агитации Парбигского района партии тов. Батурина сообщила редакции, что факты, указанные в письме, подтвердились.

Бюро Парбигского райкома ВЛКСМ объявило Терентьевой строгий выговор, а районо отстранило ее от работы.

⊙ В письме в редакцию сообщалось, что и магазине орса Красноярского леспромхоза Кривошеинского района продавец Жаринова нарушала правила советской торговли. Факты, изложенные в письме, подтвердились. Продавец Жаринова от работы отстранена.

⊙ Читательница Шихова написала в редакцию о беспорядках в кинотеатре имени И. Черных.

Областное управление кинофикации сообщает, что при проверке факты, указанные в письме, подтвердились. На работников кинотеатра Черкасову и Черкорову, не установивших должного порядка в кинотеатре, наложено административное взыскание.

⊙ Редакция получила письмо, в котором сообщалось о нарушении правил торговли в Кожевниковском райпотребсоюзе.

Заместитель председателя облпотребсоюза тов. Жидоморов сообщил редакции, что факты, указанные в письме, правильные. Письмо было обсуждено на заседании бюро райкома КПСС. Председатель райпотребсоюза тов. Побережный и заведующий торговым отделом тов. Федоров за нарушение правил советской торговли предупреждены.

ТЕАТР

„МАСКАРАД"

Томский областной драматический театр имени В. П. Чкалова осуществил постановку драмы М. Ю. Лермонтова «Маскарад». Томские зрители тепло встретили постановку этого бессмертного произведения русской и мировой литературы.

Характер и направление творчества М. Ю. Лермонтова определили такие события, как Отечественная война 1812 года, восстание декабристов в 1825 году. Эти события породили те сильнейшие черты критического реализма и мятежной романтики, которые до настоящего времени изумляют читателей произведений М. Ю. Лермонтова.

Жил и творил поэт в мрачные годы николаевской реакции, но он не побоялся поднять голос протеста против самодержавного гнета и насилия, против господствующих сословий и придворных кругов, жизнь которых представлялась ему поистине маскарадом, внешне блестящим, но внутренне пустым и пошлым.

Пьеса Лермонтова принадлежит именно к тому направлению реалистического творчества, которое В. И. Ленин определил как «срывание всех и всяческих масок».

Характеризуя дореформенную Россию XIX века, В. И. Ленин указывал: «Бесчестная Россия забита и неподвижна. Протестует ничтожное меньшинство дворян, бессильных без поддержки народа. Но лучшие люди из дворян помогли разбудить народ».

К числу этих лучших людей принадлежал и Лермонтов. «Мы узнаем в нем, — писал В. Г. Белинский, — поэта русского, народного, в высшем и благороднейшем значении этого слова. — поэта, в котором отразился исторический момент русского общества».

Постановка пьесы «Маскарад» явилась серьезным испытанием сил коллектива драматического театра.

Режиссер Г. И. Иванов избрал верный путь для создания реалистического спектакля, с большой силой разоблачающего нравы дворянского общества первой половины XIX века, он правильно понял основной конфликт пьесы, острота которого непрерывно нарастает до самой последней сцены, — конфликт и трагедию личности, одиноко борющейся с пошлым и мелким аристократическим обществом.

Исполнители ведущей роли Арбенина— артисты Б. М. Молотов и Н. Ф. Филиппов. Игру их трудно сравнивать, так как сами по себе, по своим данным, по манере игры они так не похожи друг на друга, что следует говорить о двух Арбениных, созданных в этом спектакле. В исполнении Н. Ф. Филиппова — это сильный, волевой человек, глубоко познавший и презирающий светскую чернь. «Они все чужды мне, и я им всем чужой», — эти слова Арбенина убедительно раскрываются в игре актера. В походке, жестах, в речи — во всем этом чувствуется продуманная и большая работа артиста над образом. Образ Арбенина Н. Ф. Филипповым дан рельефно, в плане лермонтовского замысла.

Арбенин в исполнении Б. М. Молотова мягче, и это вызывает возражение, так как острота конфликта этим сглаживается.

Обоим исполнителям надо сильнее подчеркнуть следующее: у Арбенина в отношениях с Ниной проявляется не только чувство ревности. О заветной своей заветной Нины рушится его мечта уйти от света, отгородиться от окружающей его пошлости и низости, найти свое счастье только в любви, в семье. Крушение именно этой иллюзии и усиливает драматизм положения Арбенина.

Исполнительница роли Нины В. А. Афонина и З. А. Ивовольская внешне порознему доносят до зрителя образ жены Арбенина, но по существу, по характеру рисунка, по психологической трактовке они близки в его толковании. Нина предстает молодой, целомудренной, и внешне и душевно обаятельной, но мало знающей жизнь, временами наивной, не умеющей решительно расстаться с окружающим ее кругом лиц, интригу. Обе исполнительницы в образ Нины вносят нечто от пушкинской Татьяны, — и нам не кажется это ошибочным, так как отдельные места текста наводят на мысль о некотором сближении этих образов, например, слова Нины:

... Я готова.
В деревне молодость свою я схороню,
Оставлю балы, пышность, моду
И эту скучную свободу...

Убедительно раскрывает образ светского «прожигателя жизни» Казарина заслуженный артист РСФСР А. В. Додонкин. Особенно удачно артист проводит сцену в кабинете Арбенина. Казарин в исполнении А. В. Додонкина пишет, с виду добрян, но он хочет жить лишь для себя, в свое удовольствие.

А. В. Додонкин рисует его как паразитирующего, нравственно опустошенного человека.

К сожалению, не в полную меру своих возможностей исполняет роль князя Звездича артист В. Ф. Воронин. Артисту не удалось до конца раскрыть внутреннюю пустоту, скудоумие и мелочность натуры этого пажеского вольнодумца, представителя высших аристократических кругов. В исполнении В. Ф. Воронина Звездич не выглядит представителем светской «золотой» молодежи, он напоминает скорее пехотного офицера «средней руки», как бы случайно заброшенного в это общество и потерпевшего неудачу. В. Ф. Воронину следовало бы четко показать заученные манеры этого франта, подчеркнуть кричащее противоречие между блестящей внешностью и внутренним ничтожеством самовлюбленного князька. Вспомним грибоедовские строки: «Мундир! один мундир!

Он в прежнем их быту
Когда-то укрывал, расшитый и красивый,
Их слабодушие, рассудка нищету».

Едва ли можно согласиться с хвалебной оценкой, данной игре актера в газете «Молодой ленинец».

Правильно раскрывают образ баронессы Шпраль артистки А. П. Павленкова и В. Д. Светлая. Обе артистки играют ровно, не впадают в шаржирование.

Сложна роль Неизвестного. Исполняя ее, легко можно впасть в ошибочное толкование персонажа и переиграть. Этого избежал артист Д. А. Лядов. Его игра хорошо продумана. Он изображает человека, а не условную фигуру, олицетворяющую рок, судьбу. Внимание зрителя приковано к его фигуре, а в заключительных сценах Д. А. Лядов убедительно, в плане лермонтовской трактовки, раскрывает обычную человеческую историю Неизвестного, не имеющую ничего общего с мистикой.

Нельзя не отметить игру артиста П. Г. Ткаченко. Образ Шпиньки, хитрого дельца, интригана, сплетника, занимающегося ростовщичеством, был верно подмечен Лермонтовым. Артист убедительно, свободно, без «напряжения» проводит свою роль.

В краткой рецензии нет возможности остановиться на игре всех исполнителей «Маскарада», на всех деталях спектакля, но ясно, что работа над массовыми сценами в спектакле пока еще не закончена. Постановщику и исполнителям необходимо обратить на это внимание. После премьеры участники массовых сцен освободились, правда, от неуклюжей суетливости. Снято излишнее оажиктурирование гостей. Но эти сцены попрежнему не вошли еще органически в спектакль. Не может удовлетворить и музыкальное оформление спектакля.

Говоря о художественном оформлении спектакля, следует отметить хороший вкус, умение художника М. И. Янковского в немногих деталях подчеркнуть особенности эпохи. Не совсем продуманы ни лишь оформление спальни Арбенина и сцены маскарада.

Отдельные недоработки тем досаднее, что в целом коллектив театра показал томскому зрителю хороший, интересный спектакль. Надо полагать, что дальнейшая работа над спектаклем позволит устранить их.

Н. БАБУШКИН.

Международный обзор

Крупная победа демократических сил Италии

7—8 июня в Италии состоялись парламентские выборы. Избирались одновременно палата депутатов и сенат.

Как известно, выборы в палату депутатов проводились на основе антидемократического избирательного закона, главная цель которого состояла в том, чтобы дать возможность правящей христианско-демократической партии в блоке с другими буржуазными партиями захватить «большинство» в парламенте. Согласно этому закону, вместо принципа пропорционального представительства устанавливалась так называемая «премия большинства»: партия или блок партий, получившие на выборах 50 процентов голосов плюс хотя бы один голос, автоматически получили бы в палате депутатов 65 процентов мест (380 из 590).

Христианские демократы рассчитывали, что новый избирательный закон позволит им захватить в законодательном органе страны прочное большинство, подавить оппозицию и развязать себе руки для дальнейшего проведения политического курса на подчинение Италии военным планам агрессивного Северо-атлантического блока. Однако эти расчеты оказались несостоятельными. Итальянская демократическая общественность решительно выступила против маневров реакции и в ходе выборов вынесла свой приговор антидемократическому закону.

Итоги выборов со всей наглядностью показали, что широкие массы итальянских трудящихся не разделяют политики правящих кругов страны и готовы вновь всеми силами противодействовать посягательствам реакционеров на свободу и национальную независимость страны.

Антинациональная политика этих кругов привела уже страну к неисчислимым бедствиям. Италия фактически оказалась оккупированной американскими войсками. По диктату из-за океана ведется гонка вооружений, прерваны экономические связи со странами демократического лагеря. В результате в стране насчитывается свыше 6 миллионов полностью и частично безработных, закрываются сотни машиностроительных, текстильных и других предприятий, растет дороговизна, внешняя торговля имеет огромный дефицит. И выборы показали, что трудящиеся массы Италии решительно выступают против этой политики.

По официальным данным итальянского министерства внутренних дел, в выборах в палату депутатов участвовало 28.387.000 избирателей; действительными признано 27.089.000 бюллетеней. Блок правительственных партий получил 13.487.000 голосов, т. е. 49,8 процента. По сравнению с выборами 1948 года он потерял 2.800.000 избирателей.

Левые партии получили на 1.426.000 голосов больше, чем в 1948 году. За коммунистов голосовало 6.123.000 избирателей (22,6 процента), за социалистов — 3.440.000 (12,7 процента).

Независимые группировки, выступавшие против блока христианских демократов, получили свыше 2 процентов голосов. На прошлых выборах за левые партии было подано 31 процент всех голосов, а на этот раз — 35 процентов.

Национально-монархическая и неофашистская партии «социальное движение» вместе собрали 12,6 процента голосов.

Таким образом, оппозиционные группировки в целом получили 50,2 процента голосов избирателей. Это означает, что блок правительственных партий не может рассчитывать на «премию большинства», ибо при существующем положении остается в силе пропорциональная система распределения мест в палате депутатов.

В новой палате христианские демократы получат 261 место (раньше имели 307 мест из 574), социал-демократы — 19 мест (было 33), либералы — 14 (19), республиканцы — 5 (9), другие мелкие партии правительственного блока — 4 места. Крайне правые партии получат 69 мандатов (40 — монархисты и 29 — неофашисты).

Коммунистическая партия будет иметь 143 мандата (вместо прежних 131) и социалистическая партия—75 (вместо 52).

Не меньший урон понес христианско-демократический блок и на выборах в сенат. Им потеряно 2.390.000 избирателей, в то время как компартия и социалистическая партия получили почти на полтора миллиона голосов больше, чем в 1948 году. В новом сенате, где действует пропорциональное распределение мандатов, правительственный блок будет иметь 125 мест из 237 (потеряно 33 места); число сенаторов—коммунистов, социалистов и левых республиканцев возрастает с 72 до 87. Монархисты и неофашисты получают вместе 25 мест.

Результаты выборов тем более показательны, что демократическим силам пришлось проводить свою избирательную кампанию в условиях полицейских репрессий и провокаций. Власти всячески поощряли преступные действия фашистских элементов, подвергали арестам итальянских демократов, срывали их предвыборные митинги и собрания, запрещали распространять предвыборную литературу и т. д. Этот произвол, как указывал в одном из своих предвыборных выступлений Пальмиро Тольятти, объясняется тем, что прогрессивные партии выступали на выборах с конкретной и ясной народу политической программой, в то время как христианско-демократическая партия и ее союзники не могли предложить ничего конструктивного, а их пропаганда ежедневно опровергалась самой жизнью.

Стремясь завоевать большинство в парламенте, правящие круги не останавливались перед всевозможными махинациями в ходе выборов. Демократическая итальянская печать сообщала о массовых случаях, когда монахи и монахини голосовали по нескольку раз, когда сторонники правительственного блока скупали бюллетени, доставляли на избирательные участки и лишенцев, больных и т. д. и т. п.

Однако эти вопиющие нарушения избирательного закона не помогли реакционерам и не дали желаемого ими количества голосов.

Поражение на выборах христианско-демократического блока вызвало явную растерянность в правящих кругах Италии. Реакционеры никак не могут примириться с мыслью, что новый избирательный закон, который они с таким трудом протащили через парламент и на который они возлагали такие радужные надежды, лопнул как мыльный пузырь.

Немалое разочарование результаты выборов вызвали и у американских покровителей христианских демократов. Римский корреспондент газеты «Нью-Йорк таймс» констатирует: «С политической точки зрения эти результаты означают, что коммунисты и их союзники — левые социалисты — все еще контролируют, как семь лет назад, большую часть итальянских рабочих и, кроме того, они могут рассчитывать на поддержку миллионов сочувствующих им лиц».

Газета «Дейли ньюс», указывая, что за последние пять лет США оказали Италии «помощь» на сумму 6 миллиардов долларов, с разочарованием отмечает, что позиция правительства де Гаспери в стали от этого прочнее не стала. Соединенным Штатам «пересмотреть всю политику, выражающуюся в попытках купить на деньги друзей и союзников».

Итальянский народ оказывает все возрастающее сопротивление политике гонки вооружений, участию Италии в агрессивных блоках, разорению национальной экономики и ущемлению демократических свобод. Прошедшие парламентские выборы ярко и убедительно подтвердили это.

«Наша победа, — говорит Тольятти,— это победа, достигнутая во имя мира, демократии, социализма. Следовательно, все честные итальянцы могут радоваться этой победе. Пусть страна знает, что великая сила нашей партии попрежнему будет целиком поставлена на службу высшим интересам народа».

Правительственный кризис во Франции продолжается

Правительственный кризис во Франции принимает затяжной характер. Прошло уже более трех недель как французское Национальное собрание отказало в доверии правительству Рене Мейера. Однако до сих пор это правительство не заменено новым, хотя сформировать его пытались уже несколько человек.

Третьим по счету кандидатом в премьеры оказался лидер католической партии, бывший министр иностранных дел Жорж Бидо. Однако в результате голосования он собрал 313 голосов, в то время как для получения права на формирование правительства требуется 314. Его предшественники — Поль Рейно и Мендес-Франс, — как известно, также не получили большинства: за первого было подано 276 голосов, за второго — 301.

Правительственные кризисы стали обычным явлением для Франции. За послевоенное время в стране сменилось 22 различных правительства. Некоторые из них, как, например, правительство Эдгара Фора, продержались у власти всего лишь несколько недель, а другие — и того меньше. Столь частые правительственные перемены, разумеется, не случайное явление.

В условиях, когда страна переживает непрерывно возрастающие экономические и финансовые трудности, связанные с гонкой вооружений и участием Франции в агрессивных блоках, правящим кругам страны все труднее становится проводить свою антинародную политику. Широкие массы французских трудящихся решительно выступают против наступления реакции на жизненный уровень населения, против колониальных расходов на вооружение и захватническую войну во Вьетнаме, против создания «европейской армии». Именно это обстоятельство создает неустойчивость правительств и сильно затрудняет попытки реакции действовать через голову народа.

Сменяющие друг друга правительства так или иначе заявляют о «преемственности» в политике. Однако, как замечает орган деловых кругов «Ажанс экономик э финансьер», «нужно уточнить то, что означает преемственность в нашей политике, в то время, как, строго говоря, вот уже более четырех лет у нас нет своей внешней политики. Не может быть преемственности у того, что нет...»

Втянув Францию в Северо-атлантический блок, правящие французские круги вынуждены считаться с политикой, диктуемой главными организаторами и вдохновителями этого блока — США. Следствием такого положения явилась милитаризация французской экономики, постоянно растущий бюджетный дефицит, который уже теперь достигает 750 миллиардов франков, систематическое снижение жизненного уровня трудящихся, рост безработицы.

Бывший премьер-министр Рене Мейер предлагал проект так называемого «экономического оздоровления» страны, который по существу предусматривал возложение тягота на плечи народа. Он требовал также ограничения прав парламента и расширения полномочий правительства с тем, чтобы без помех проводить свою антинародную политику и, в частности, форсировать ратификацию договора о преобразовании «европейской армии». Однако французские общественность отвергла эти «спасительные» средства, видя в них угрозу национальному суверенитету и независимости страны.

Сейчас после провала трех попыток образовать новое правительство, президент начал новые консультации с лидерами различных буржуазных партий. Неизвестно, удастся ли новому кандидату в премьеры положить конец этому затянувшемуся правительственному кризису. Положение во всяком случае таково, что если даже правительство будет сформировано, оснований быть уверенным в его устойчивости нет.

Д. БОЧАРОВ.

К СОВЕТСКО-ИРАНСКИМ ТОРГОВЫМ ОТНОШЕНИЯМ

ТЕГЕРАН, 12 июня. (ТАСС). В результате имевших место переговоров между Торговым Представительством Союза ССР в Иране и Министерством национальной экономики Ирана, протекавших в атмосфере дружественного взаимопонимания, 10 июня сего года в Тегеране состоялся обмен письмами между Торговым Представителем Союза ССР в Иране Кузнецовым М. И. и Министром национальной экономики Ирана Ахави о поставках товаров из СССР в Иран и из Ирана в СССР на очередной годичный период.

Достигнутое соглашение о взаимных поставках товаров в указанный период предусматривает значительное увеличение товарообмена между СССР и Ираном по сравнению с предыдущим годом и включает товары, являющиеся традиционными в советско-иранской торговле.

Новая жизнь национальных меньшинств в народном Китае

ШАНХАЙ, 12 июня. (ТАСС). Успехи национальных меньшинств Китая, достигнутые ими за годы народной власти, являются ярким свидетельством торжества национальной политики, проводимой коммунистической партией и Центральным народным правительством Китая. Национальные меньшинства, населяющие Китай, вместе со всем великим китайским народом строят сейчас новую жизнь, твердо идут по пути народной демократии, по пути развития своей экономики и национальной культуры.

Как сообщила газета «Синьвэньжибао», в стране создано более 100 автономных национальных районов.

Новым шагом по пути укрепления и развития дружеского единства и сплоченности всех населяющих Китай национальностей является «Положение о выборах во Всекитайское и местные собрания народных представителей». Газета пишет, что, хотя национальные меньшинства в Китае составляют лишь 1/14 всего населения страны, согласно положению о выборах им будет предоставлено около одной сельской всех мест во Всекитайском собрании народных представителей. Этот факт, подчеркивает газета, является доказательством того, что малые народности стали полноправными гражданами страны.

Положение о выборах, пишет в заключение газета, — яркое свидетельство равноправия наших при народно-демократической власти.

Борьба за досрочное выполнение производственных планов в Польше

ВАРШАВА, 12 июня. (ТАСС). Коллективы многих промышленных предприятий народной Польши успешно борются за досрочное выполнение полугодового производственного плана. Бригада из шахтой имени Готвальда план угледобычи первого полугодия досрочно выполнила шахта «Боже дары». Завершает выполнение полугодового плана шахта «Павел». Коллективы многих шахт обязались дать тысячи тонн угля сверх полугодового плана.

Среди металлургов первым выполнил полугодовой план коллектив металлургического завода «Сосновец». Сталевары этого завода в текущем году уже провели сверх плана 66 скоростных плавок и сократили в среднем время выплавки стали на 35 минут.

Включились в соревнование за досрочное выполнение полугодового плана коллективы металлургических заводов «Поруй», «Бобрек», «Первое Мая», имени Костюшко, имени Дзержинского, передовые предприятия текстильной промышленности и многие другие. В счет плана второго полугодия уже работают рабочие Радомского завода огнеупорных материалов, речной верфи в Познани и ряда других предприятий.

Решение Совета министров Германской демократической республики

БЕРЛИН, 12 июня. (ТАСС). Демократическая берлинская печать опубликовала сегодня сообщение ведомства печати при премьер-министре Германской демократической республики о заседании Совета министров Германской демократической республики, состоявшемся 11 июня.

Как указывается в этом сообщении, Совет министров Германской демократической республики вчера на своем заседании обсудил и принял ряд решений, который исправляет ошибки, допущенные в республике в области снабжения населения, сельскохозяйственных поставок и налогообложения, а также по ряду других вопросов. Эти решения способствуют улучшению условий жизни населения Германской демократической республики.

В сообщении говорится, что премьер-министр, обосновывая эти решения, отметил на заседании Совета министров, что причиной ошибочных мероприятий правительства, например, в области обеспечения населения продовольственными карточками, в области сельскохозяйственных заготовок и налогообложения явилось запланирование расходов, превышающих поступление средств, которое было предусмотрено в государственном бюджете. Кроме того, сказал он, задачи, предусмотренные в плане следующего года, были частично включены в план 1953 года, и выполнение определенных частей пятилетнего плана было с целью развития тяжелой промышленности преждевременно снижено с 1955 на 1952 и 1953 годы. Положившее в результате этого и обострившееся вследствие недостаточности прошлогоднего урожая, а также в результате недовыполнения поставок, правительство пыталось в прошедшее время исправить с помощью ряда мер, которые, как показало их практическое применение, оказались неправильными. Премьер-министр указал при этом, что немедленное исправление соответствующих постановлений приведет к улучшению условий жизни населения Германской демократической республики, усилит и укрепит связи с населением и что такая политика правительства Германской демократической республики соответствует в то же время основной цели сближения и соглашения всех немецких патриотов в борьбе за единство Германии и за мир.

С целью исправления допущенных ошибок правительство Германской демократической республики приняло, в частности, следующие решения, направленные на улучшение условий жизни населения республики:

Отменить ограничения в выдаче продовольственных карточек. С 1 июля 1953 года все граждане Германской демократической республики и демократического сектора Большого Берлина будут получать продовольственные карточки так же, как они получали их до введения ограничений.

В магазинах государственной коммерческой торговли цены на продукты, содержащие сахар (кондитерские изделия, искусственный мед, прохладительные напитки и др.), снижаются до уровня, существовавшего до 19 апреля 1953 года.

В отношении мелких, средних и крупных крестьян, ремесленников, розничных и оптовых торговцев, частных промышленных, строительных и транспортных предприятий должны быть прекращены принудительные меры с целью взимания задолженности по налогообложению и социальному обеспечению, возникшей за время их деятельности до конца 1950 года.

Ремесленники, розничные и оптовые торговцы, владельцы частных промышленных, строительных и транспортных предприятий могут получить обратно свои предприятия, и им должны предоставляться краткосрочные кредиты.

Кроме того, Совет министров Германской демократической республики принял решение о восстановлении льготных проездных тарифов для ряда категорий населения (рабочие и служащие, учащиеся, инвалиды и проч.) и об устранении ограничений в области социального обеспечения населения.

В сообщении ведомства печати говорится далее, что, согласно решению Совета министров Германской демократической республики, крестьянские хозяйства, правда пользования которыми их владельцы были лишены на основании постановления от 19 февраля 1953 года, вновь возвращаются владельцам.

Лица, покинувшие территорию Германской демократической республики, при своем возвращении в республику или демократический сектор Берлина должны получить обратно свою собственность, сохраняют все свои гражданские права и в соответствии со своей квалификацией должны быть включены в экономическую и общественную жизнь.

Крестьяне, которые в связи с трудностями в ведении своих хозяйств оставили их и покинули республику, могут возвратиться к своим хозяйствам. Если в исключительных случаях возвращение таких крестьянских хозяйств их владельцам будет невозможно, то эти владельцы должны получить равноценное возмещение.

Министерство юстиции и генеральная прокуратура должны пересмотреть все следственные и судебные дела, а также приговоры с целью немедленного устранения неправильных решений.

Как отмечается в сообщении, помимо этих решений Совета министров Германской демократической республики, в ближайшее время в Германской демократической республике будут предприняты изменения в пятилетнем народнохозяйственном плане, которые сделают возможным дальнейшее улучшение условий жизни населения.

Наконец, в сообщении ведомства печати указывается, что Совет министров Германской демократической республики на своем вчерашнем заседании принял к сведению и одобрил соглашения, заключенные в результате переговоров премьер-министра с представителями церкви в Германской демократической республике.

ПРОИСКИ ЗАПАДНОГЕРМАНСКИХ РЕАКЦИОНЕРОВ

БЕРЛИН, 12 июня. (ТАСС). Как передает агентство АДН, в соответствии с требованием Аденауэра комитет по вопросам порядка работы парламента и неприкосновенности депутатов принял решение передать бундестагу на голосование ходатайство о лишении парламентской неприкосновенности 10 депутатов-коммунистов.

К англо-египетским отношениям

КАИР, 12 июня. (ТАСС). Как сообщает газета «Аль-ахрам», отвечая на вопрос об англо-египетских отношениях, премьер-министр Египта Нагиб заявил, что Египет настаивает на безоговорочной и немедленной эвакуации английских вооруженных сил. «Если Англия готова вести переговоры с нами на этой основе, то мы также согласимся вступить с ней в переговоры».

К делу о спекуляции индокитайскими пиастрами

ПАРИЖ, 12 июня. (ТАСС). Как сообщает газета «Юманите», вчера комиссия по регламенту и всеобщему избирательному праву Национального собрания, несмотря на противодействие деголлевцев и большинства членов католической партии МРП, большинством голосов одобрила резолюцию о создании специальной парламентской комиссии для расследования скандальной истории со спекуляцией индокитайскими пиастрами. В основе этой резолюции лежит выдвинутое 12 мая предложение Жака Дюкло и других депутатов-коммунистов.

Резолюция указывает на необходимость создания по принципу пропорционального представительства от всех партий комиссии в составе 22 членов, которая должна расследовать условия, при которых в течение нескольких лет могла происходить спекуляция индокитайскими пиастрами, и выявить среди политических и финансовых кругов лиц, занимавшихся этой спекуляцией, а также их соучастников».

События в Корее

СООБЩЕНИЕ ГЛАВНОГО КОМАНДОВАНИЯ НАРОДНОЙ АРМИИ

ПХЕНЬЯН, 12 июня. (ТАСС). Главное командование Народной армии корейской народно-демократической республики сообщило сегодня, что за истекший день на фронте никаких изменений не произошло.

Сегодня зенитные части Народной армии сбили два и повредили пять самолетов противника.

ПЕРЕГОВОРЫ О ПЕРЕМИРИИ В КОРЕЕ

ПЕКИН, 12 июня. (ТАСС). По сообщению корреспондента агентства Синьхуа из Кэсона, корейско-китайская делегация на переговорах о перемирии в Корее опубликовала сегодня коммюнике, в котором говорится:

12 июня две группы штабных офицеров обеих сторон провели закрытые заседания. Заседания обеих групп штабных офицеров будут продолжены в 11 час. утра 13 июня.

К ПЕРЕГОВОРАМ О ПЕРЕМИРИИ В КОРЕЕ

ПЕКИН, 11 июня. (ТАСС). Агентство Синьхуа передает, что министерство иностранных дел Центрального народного правительства Китая 8 июня направило копии соглашения о репатриации военнопленных дипломатическим представительствам пяти нейтральных стран в Пекине — Польши, Чехословакии, Швеции, Швейцарии и Индии — относительно их участия в нейтральной комиссии по репатриации, как это предусмотрено в соглашении.

Вчера заместитель министра иностранных дел Чжан Хань-фу принял послов Чехословакии, Индии и Швеции, посланника Швейцарии и временного поверенного в делах Польши. Он информировал их о том, что корейско-китайская делегация на переговорах о перемирии в Корее и делегация командования Объединенных Наций 10 июня достигли соглашения о том, что каждая из сторон пошлет приглашения пяти странам, принимающим участие в нейтральной комиссии по репатриации; что делегация корейской Народной армии и китайских народных добровольцев на переговорах о перемирии решает послать через правительство Китайской народной республики официальное приглашение Польше, Чехословакии, Швеции, Швейцарии и Индии с просьбой дать согласие на участие в работе нейтральной комиссии по репатриации в соответствии с положениями соглашения о репатриации военнопленных и что делегация желает также, чтобы ее информировали о мнениях правительств этих стран. Упомянутые послы, посланник и поверенный в делах пяти стран заявили, что они немедленно доведут это до сведения своих правительств.

ВАРШАВА, 12 июня. (ТАСС). Польское агентство печати передает:

Правительство Польской народной республики выразило согласие направить своих представителей в органы, предусмотренные в проекте соглашения о перемирии в Корее. Польша с удовлетворением приветствует перспективы быстрого прекращения кровопролития в Корее и готова, со своей стороны, содействовать мирному урегулированию корейского конфликта.

Извещение

17 июня 1953 года, в 7 часов вечера, в помещении областной партийной школы (Коммунистический проспект, 33) созывается заседание 4-й сессии Вокзального районного Совета депутатов трудящихся (4-го созыва) с повесткой дня:

1. О выполнении государственным подшипниковым заводом, домоуправлением № 7 и строительным управлением решения горсовета от 4 марта 1953 года о строительстве коммунальных сооружений и благоустройстве города (докладчики — тт. Лаптев, Северов, Зуев).

На сессию приглашаются депутаты Вокзального районного Совета, руководители предприятий, учреждений и организаций, председатели фабзавкомов профсоюзов.

Редактор В. А. КУЗЬМИЧЕВ.

ТЕАТР

Томский областной драматический театр имени В. П. Чкалова

14 июня, воскресенье, утром — спектакля нет, вечером — **«Маскарад»**.

16 июня, вторник, последний раз — **«Много шуму из ничего»**.

17 июня, среда, последний раз — **«Третья молодость»**.

18 июня, четверг, последний раз — **«Честь семьи»**.

Последние спектакли в сезоне 19, 20, 21 июня.

КИНО

Кинотеатр им. М. Горького. 15 июня — **«Случай на ярмарке»**. Сеансы: 10, 11-50, 1-40, 3-30, 5-20, 7-10, 9, 10-50.

Кинотеатр им. И. Черных. Большой зал. 14 июня — **«Побег из неволи»**. 15—16 июня — **«Необыкновенная дружба»**. Сеансы: 11, 1, 3, 5, 7, 9, 11.

Малый зал. 14 июня — **«Поединок»**. Сеансы: 10, 12, 2, 4, 6, 8, 10. 15—16 июня — **«Весна»**. Сеансы: 1-10, 3-30, 5-50, 8-10, 10-30.

Кинотеатр в городском саду. 14 июня — **«Весна»**. Сеансы: 1, 3-15, 5-30, 7-45, 10.

15—16 июня — **«Учитель танцев»**. Сеансы: 1-45, 4-45, 7-45, 10-45.

Летний кинотеатр «Белое озеро». 14 июня — **«Комсомольск»**, 15 июня — **«Котовский»**. Сеансы: 12-30, 2-30, 4-30, 6-30, 8-30, 10-30.

Томский ордена Трудового Красного Знамени политехнический институт имени С. М. Кирова объявляет, что в среду, 24 июня 1953 года, в 19 час., в аудитории № 30 главного корпуса состоится

ПУБЛИЧНАЯ ЗАЩИТА ДИССЕРТАЦИИ:

1. На объединенном заседании ученых советов механического и геолого-разведочного факультетов старшим преподавателем **Пальяновым П. Ф.** на тему: «Применение вибраторов в разведочном бурении», представленной на соискание ученой степени кандидата технических наук.

Официальные оппоненты: профессор доктор Воздвиженский Б. И., профессор доктор Нечаев В. К. и доцент, кандидат наук Нуднер В. А.

2. На заседании ученого совета механического факультета инженером **Лищинским Я. Н.** на тему: «Скоростное фрезерование цилиндрическими специальными фрезами, оснащенными твердым сплавом», представленной на соискание ученой степени кандидата технических наук.

Официальные оппоненты: профессор доктор Еремин А. Н. и доцент кандидат технических наук Ушаков В. Д.

С диссертациями можно ознакомиться в профессорском читальном зале (проспект им. Тимирязева, 9) ежедневно, кроме воскресений.

ТРЕБУЮТСЯ:

главный инженер, слесарь по отоплению, швеи, сапожники, плотники, штукатуры и разнорабочие. Обращаться: г. Томск, улица Советская, 43, протезный завод, к директору. 2—1

столяры-мебельщики, станочники, токари по дереву, каменщики, бетонщики, слесари, пилорамы, плотники, грузчики, разнорабочие, ученики-столяры. Обращаться: г. Томск, улица Дальне-Ключевская, 16, артель «Краснодеревец», отдел кадров. Телефон № 47-62; 2—1

опытный старший диспетчер, каменщики, плотники, разнорабочие. Обращаться: г. Томск, переулок Татарский, 23, Томская автобаза, отдел кадров;

плотники, столяры, жестянщики, штукатуры, маляры, грузчики. Оплата сдельная. Обращаться: г. Томск, проспект имени Тимирязева, 3, госуниверситет, отдел кадров; 2—2

грузчики и разнорабочие. Обращаться: г. Томск, пивоваренный завод, отдел кадров; 2—2

машинистка, старший шофер, заведующий хозяйством и снабжением. Обращаться: г. Томск, улица Р. Люксембург, 49; 2—2

бухгалтер-ревизор, бухгалтеры, кладовщики, заведующий хозяйством, повар. Обращаться: г. Томск, улица Красноармейская, 54, облпромстрахсовет; 5—2

квалифицированная машинистка. Обращаться: проспект имени Ленина, 2, комната 21, облфинотдел. 2—1

ГОРОДСКОЙ САД

14 июня — дневное и вечернее гуляния, посвященные празднику песни.

Концерты художественной самодеятельности.

ЛЕТНИЙ ТЕАТР. Начало в 2, 4, 6 часов вечера.

ОТКРЫТАЯ ЭСТРАДА. Начало в 3, 5, 7, 8, 9, 10 часов вечера.

Начало гуляний в 12 часов дня.

Томский облфинотдел доводит до сведения всех домоуправляющих, комендантов и домовладельцев о том, что с 15 июня 1953 года райгорфинотделы приступают в городах и рабочих поселках к проведению дополнительного учета сельскохозяйственных источников дохода.

В связи с этим домоуправляющие, коменданты и домовладельцы должны до 15 июня 1953 года получить в райгорфинотделах соответствующий инструктаж, карточки налогового учета, заполнить их и сдать райгорфинотделу по месту нахождения домовладений до 17 июня 1953 года.

Домоуправляющие, коменданты и домовладельцы, представившие карточки после срока или неполностью включившие сведения о доходах у граждан, подвергаются штрафу до 100 рублей.

Томский облфинотдел.

Меняю квартиру 2 комнаты с кухней в центре г. Томска на квартиру в г. Новосибирске. Справляться: проспект имени Ленина, 31, кв. 3, после 6 часов вечера. Тел. № 40-96.

Адрес редакции: гор. Томск, просп. им. Ленина, 13, телефоны для справок (круглые сутки) — 42-42, редактора — 37-37, зам. редактора — 37-70, ответ. секретаря — 31-19, секретариата — 42-40, отделов: партийной жизни — 37-77 и 42-44, пропаганды — 47-45, вузов, школ и культуры — 37-33, сельского хозяйства — 37-39, промышленного — 37-75, отдела писем — 37-38 и 31-47, отдела информации — 42-46, зам. зав. издательством — 42-46, бухгалтерии и отдела объявлений — 37-36, стенографистки — 33-94, директора типографии — 37-72.

К303165 г. Томск, типография № 2 Полиграфиздата. Тираж 55.000 экз. Заказ № 2227.