Пролетарии всех стран, соединяйтесь!

КРАСНОЕ ЗНАМЯ

ОРГАН ТОМСКОГО ОБКОМА И ГОРКОМА КОММУНИСТИЧЕСКОЙ ПАРТИИ СОВЕТСКОГО СОЮЗА, ОБЛАСТНОГО И ГОРОДСКОГО СОВЕТОВ ДЕПУТАТОВ ТРУДЯЩИХСЯ

№ 122 (9203) | Воскресенье, 21 июня 1953 года. | Цена 20 коп.

ЛУЧШЕ ВЫПОЛНЯТЬ НАКАЗЫ ИЗБИРАТЕЛЕЙ

XIX съезд КПСС вооружил наш народ величественной программой нового мощного подъема хозяйства и дальнейшего роста материального благосостояния и культурного уровня трудящихся.

«Задачи, поставленные пятилетним планом, — говорится в директивах XIX съезда партии, — предъявляют большие требования к партийным, советским, хозяйственным, профсоюзным, комсомольским организациям и обязывают их мобилизовать широкие массы трудящихся на выполнение и перевыполнение нового пятилетнего плана, развертывая широкую критику недостатков в работе наших организаций с целью быстрейшей ликвидации этих недостатков».

Огромная роль в решении задач, поставленных XIX съездом партии, принадлежит Советам депутатов трудящихся.

Местные Советы, руководимые и направляемые партийными организациями, призваны совершенствовать методы руководства, улучшать работу аппарата, шире распространять свое влияние и воздействие на все участки хозяйственного и культурного строительства. Долг местных органов власти еще больше укреплять и умножать связь с массами, развивать творческую инициативу, активность и самодеятельность трудящихся, мобилизовать и организовать их на осуществление грандиозных задач хозяйственного и культурного строительства, на претворение в жизнь исторических решений XIX съезда партии.

Во время последних выборов в местные Советы нашей области избиратели критиковали недостатки в работе отдельных советских и хозяйственных организаций области и внесли много предложений, наказов и критических замечаний, касающихся самых различных сторон хозяйственной и культурной жизни области, районов, сел.

Предложения и пожелания трудящихся охватывают широкий круг вопросов. В своих наказах избиратели ставят вопрос о повышении организаторской роли местных Советов в выполнении государственных планов, в дальнейшем организационно-хозяйственном укреплении колхозов, всемерном развитии хозяйственного и культурного строительства, в полном использовании резервов для дальнейшего развития промышленности и сельского хозяйства.

Избиратели высказывали пожелания усилить строительство и ремонт жилищ, благоустройство городов, районных центров и сельских населенных пунктов, строительство и ремонт дорог, улучшить работу медицинских и культурно-просветительных учреждений, комбинатов бытового обслуживания, телефонной сети, радио, магазинов.

Наказы избирателей свидетельствуют о растущей общественной активности трудящихся, об их непримиримом отношении к недостаткам, об их стремлении выполнить и перевыполнить государственные планы.

Исполкомы большинства городских, районных, сельских и поселковых Советов депутатов трудящихся нашей области с полным сознанием своего долга перед избирателями отнеслись к выполнению наказов. Они обобщили наказы избирателей, разработали конкретные практические мероприятия, обсудили их на сессиях или заседаниях исполкомов и принимают меры по претворению их в жизнь.

Большую работу по выполнению наказов избиратель проводит Бакчарский райисполком. Здесь выполнена большая часть наказов избирателей. Завершена работа по электрификации и радиофикации Полольского лесозаготовительного пункта. Большая работа проведена по благоустройству районного центра. Выполнены многие предложения об улучшении работы торговых и культурно-просветительных учреждений.

Внимательно к выполнению наказов избирателей отнеслись Божевниковский, Тегульдетский и Асиновский райисполкомы. Около половины наказов избирателей исполкомами этих Советов уже выполнены. 9 населенных пунктов Божевниковского района, например, по предложению избирателей радиофицированы, телефонизирован колхоз имени Андреева, в двух населенных пунктах открыты новые магазины, в с. Базой открыт родильный дом, закончивается строительство дома для учителей в с. Ново-Покровка.

Так, претворяя в жизнь наказы избирателей, местные Советы выполняют свою первейшую обязанность — постоянно заботиться об удовлетворении все возрастающих культурно-бытовых потребностей трудящихся.

К сожалению, в практике работы Советов нашей области встречаются еще факты формального подхода к выполнению наказов избирателей.

Трудящиеся Зырянского района, например, справедливо критиковали исполком районного Совета за формальное отношение к выполнению наказов и внесли около сотни новых предложений: об улучшении руководства колхозами, о благоустройстве сельских населенных пунктов, ремонте дорог и мостов. Однако райисполком не сделал необходимых выводов из критики недостатков его работы и до сих пор не принял мер к выполнению предложений и наказов избирателей.

Зырянский райисполком не контролирует работу сельских Советов района по выполнению наказов избирателей. В результате только Городковский сельсовет рассмотрел вопрос о выполнении наказов избирателей. Во всех других сельских Советах наказы даже не собраны и не обобщены.

Несерьезно отнеслись к выполнению наказов избирателей работники Кировского райисполкома г. Томска.

Избиратели просили, например, благоустроить рынок по улице Пирогова, организовать в районе торговлю керосином, организовать торговлю хлебом в вечернее время, улучшить санитарное состояние бани № 6, организовать бесперебойное снабжение водой граждан, проживающих по Новгородской улице. Эти предложения избирателей не выполняются.

Нет должного контроля за выполнением наказов избирателей в Вокзальном райисполкоме г. Томска и в Каргасокском райисполкоме.

Наказы избирателей — серьезный политический документ, они всегда должны находиться в центре внимания советских органов.

Каждый Совет должен разработать конкретные меры по выполнению наказов избирателей. Необходимо установить строгий контроль за исполнением наказов избирателей, доклады и сообщения об этом следует рассматривать на заседаниях исполкомов и сессиях Советов.

Большая роль в выполнении наказов избирателей принадлежит депутатам. Депутаты обязаны активно участвовать в осуществлении предложений избирателей, контролировать их исполнение, вовлекать в это дело избирателей.

Многое могут и должны сделать в выполнении наказов избирателей постоянные комиссии Советов.

Перед нашей областью стоят ответственные задачи по дальнейшему развитию экономики и культуры. Успешное решение этих задач требует повышения организаторской деятельности местных Советов, еще большего укрепления их связей с массами, улучшения их руководства хозяйственным и культурным строительством.

Поднять свою деятельность на уровень задач, поставленных перед советским народом XIX съездом партии, оправдать своей творческой заботой высокое доверие избирателей, выполнять их наказы — долг каждого местного Совета.

□□□

До 1 июля завершить выполнение плана заготовок льнопродукции

На 15 июня годовой план заготовок льнопродукции по области выполнен на 90 процентов. Колхозы Асиновского района план сдачи льнопродукции выполнили почти на 200 процентов. Перевыполнили планы сдачи льноволокна колхозы Пышкино-Троицкого и Каргасокского районов. Значительно лучше идут заготовки льнопродукции в Зырянском районе. За последнюю пятидневку колхозы этого района сдали более 8 тонн волокна и, если темпы сдачи не будут ослаблены, Зырянский район к 1 июля значительно перевыполнит план. Высокие показатели выполнения плана имеет Бакчарский район. Однако за последние два месяца район неудовлетворительно ведет переработку тресты и очень мало сдает льноволокна государству.

Тревожное положение в Кривошеинском районе. Колхозы района, располагая большим количеством льнотресты и имея возможность вовить ее на льнозавод или перерабатывать ее на волокно на льнообрабатывающих машинах МТС, очень мало сдают льнопродукции государству.

Нетерпимая медлительность допускается в Шегарском, Туганском, Божевниковском и особенно Маинском и Колпашевском районах. В Колпашевском районе, выполнившем годовой план заготовки льноволокна на 47 процентов, за третью пятидневку июня государству не сдано ни одного центнера тресты и волокна. Колпашевский райисполком даже не нашел нужным во-время довести до колхозов график сдачи льнопродукции государству.

Выполнение годового плана заготовок льноволокна должно быть завершено до 1 июля. Сейчас необходимо организовать массовую вывозку льнотресты на льнозаводы, а там, где это невозможно, на месте наладить переработку тресты на волокно. У нас есть все возможности в короткий срок не только выполнить установленный план заготовки льноволокна, но и значительно его перевыполнить. Следует напомнить, что сдача каждого центнера льноволокна сверх установленного плана оплачивается в 2—2,5 раза выше основной цены.

ПО РОДНОЙ СТРАНЕ

☆

МЕХАНИЗАТОРЫ СБЕРЕГЛИ КОЛХОЗАМ СТО ТЫСЯЧ ТРУДОДНЕЙ

МЕЖЕВАЯ (Днепропетровская область), 19 июня. (ТАСС). Сегодня механизаторы Межевской МТС завершили принятое на год обязательство по междурядной обработке посевов. Тракторами проведено пятикратное рыхление междурядий кукурузы вдоль и поперек рядков, четырехкратное — подсолнечника, картофеля, кормовой свеклы.

В сельхозартели имени Фрунзе, где трудится тракторная бригада новатора Гавриила Сулимы, на днях побывали колхозники из Сталинской области. Гости видели замечательные посевы. На плантациях кукурузы, подсолнечника, конопли, далматской ромашки, огородах нет сорняков, хотя здесь ручной труд применялся только при прорывке растений. Бригада тов. Сулимы полностью механизирована прополочные работы. Колхоз затратил на год за посевами кукурузы и подсолнечника на 800 трудодней меньше намеченного планом.

Машинами МТС в этом году выполняется 30 процентов работ на уходе за посевами пропашных и технических культур. Механизаторы сберегли колхозам области уже около ста тысяч трудодней.

Самолеты производят сев леса

В один из тихих весенних дней над массивами Межевского лесхоза Костромской области появился самолет. Приблизившись к большой свежевырубленной поляне, пилот снизил скорость и из специального высевающего аппарата начал сбрасывать на землю семена ели и сосны.

Такой способ возобновления вырубленных хвойных лесов получает широкое применение. В этом году самолеты участвовали в посеве леса в Костромской, Кировской и Молотовской областях. Значительно расширился объем работ по аэросеву в Архангельской и Вологодской областях, в Коми АССР.

По сравнению с прошлым годом в лесах севера и северо-запада аэросев расширяется в семь раз. Будут возобновлены леса на площади почти в 28 тысяч гектаров. Благодаря этому там, где обычно после лесозаготовок возникали малоценные деревья и кустарники, через несколько лет снова зашумят стройные сосны и ели.

(ТАСС).

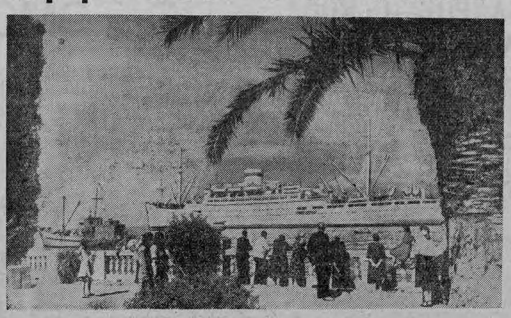

Аджарская АССР. Дизель-электроход «Россия» в Батумском порту. (Фотохроника ТАСС).

ДОСТИЖЕНИЯ СОВЕТСКОЙ ХИРУРГИИ

Находящаяся в Москве делегация врачей Аргентины 18 июня посетила институт хирургии имени А. В. Вишневского Академии медицинских наук СССР. Гости ознакомились с богатейшей диагностической и лечебной аппаратурой и применяемыми здесь новейшими методами хирургической практики. Члены делегации интересовались методами лечения ожогов, эндоартериитов и других заболеваний.

Аргентинские врачи присутствовали на операции. У колхозника К., проживающего в Курской области, в левом легком образовалась большая киста. Для удаления ее потребовалось хирургическое вмешательство со вскрытием грудной полости. Это — серьезная операция. Но в институте имени А. В. Вишневского даже такие операции производятся под местной анестезией.

Больного оперировал директор института член-корреспондент Академии медицинских наук СССР А. А. Вишневский. Во время операции больной разговаривал с хирургом, отвечал на все вопросы, не испытывал боли.

Местная анестезия при грудной хирургии — большое достижение советских ученых. Этот метод обезболивания ценен тем, что может применяться всюду, даже в условиях сельской больницы.

Врачи пользовались усовершенствованным инструментарием и новейшей советской аппаратурой. Был применен, в частности, прибор звуковой рентгенологии сердца И. И. Савченкова, позволяющий хирургу и всем присутствующим не только видеть, но и слышать сердечную деятельность больного. Стоит врачу концом провода прикоснуться к желудочку сердца, средостению или аорте, как аппарат начинает громко и четко воспроизводить звуки сердечной деятельности.

Большое впечатление на аргентинских врачей произвели показанные им научные исследования и экспериментальные работы института. Они проявили интерес к работам профессора П. Н. Мазаева по приживлению отрезанных конечностей животных.

Аргентинские гости присутствовали при пересадке сердца и легкого собаки. На двух операционных столах лежали под наркозом две собаки. Врач Демихов с ассистентами вскрыл их грудные полости и удалил сердца и легкие. Сердце и легкое одной собаки пересажены в грудь другой. Собака с пересаженными сердцем и легким живет три—пять дней.

В беседе с корреспондентом ТАСС глава делегации аргентинских врачей г-н Эспиноза и врач г-н Нигаиниелла заявили, что за короткий срок своего пребывания в СССР они убедились в высокой гуманности советской медицины. Достижения советских ученых, в частности, сотрудников института имени А. В. Вишневского, являются ценным вкладом в медицинскую науку всего мира.

(ТАСС).

Выставка, посвященная столетию со дня основания Герценом русской типографии в Лондоне

ТБИЛИСИ, 19 июня. (ТАСС). Сегодня в Тбилисской публичной библиотеке имени Карла Маркса открылась выставка, посвященная столетию со дня создания А. И. Герценом типографии в Лондоне. Экспонированы книги, напечатанные в этой типографии.

В публичной библиотеке хранятся редкие экземпляры книг, напечатанных в типографии Герцена, которые принадлежали грузинскому общественному деятелю и публицисту Н. Я. Николадзе.

Новый мировой рекорд Р. Чимшкяна

КУТАИСИ, 19 июня. (ТАСС). Здесь проходили соревнования тяжелоатлетов на первенство Грузии. В них участвовали сильнейшие спортсмены республики.

Замечательного успеха добился заслуженный мастер спорта Р. Чимшкян. В сумме классического троеборья (жим, толчок, рывок) он набрал 340 килограммов. Это на 2,5 килограмма превышает мировой рекорд, установленный им же на XV олимпийских играх в Хельсинки.

СЕНОКОС В ПОДМОСКОВЬЕ

В колхозах Подмосковья развертывается сенокос. Огромны сенокосные угодья столичной области — площадь их превышает полмиллиона гектаров. Машинно-тракторные станции располагают большим парком сеноуборочных машин.

По сравнению с прошлым годом количество тракторных сенокосилок в МТС увеличилось почти вдвое, намного выросло число тракторных граблей и волокуш. МТС впервые получают 250 тракторных стогометателей заводского изготовления. Еще около 500 стогометателей готовят предприятия местной промышленности.

Передовые колхозы приступили к сеноуборке и сосредоточению кормов намного раньше прошлогоднего. В Можайском районе эти работы ведут все сельскохозяйственные артели. Здесь рассчитывают завершить сенокос до 1 июля. Дружно убирают сено колхозы Солнечногорского, Шаховского и ряда других районов.

(ТАСС).

НЕТЕРПИМАЯ МЕДЛИТЕЛЬНОСТЬ

МОЛЧАНОВО. (По телефону). В Тунгусовской МТС ремонт сеноуборочных машин недопустимо затянулся. Из имеющихся 27 тракторных сенокосилок отремонтировано только 12, из 4 тракторных граблей пригодны к работе только одни грабли. Полученная еще зимой тракторная волокуша до сих пор не собрана.

На ремонте сенокосилок по плану должно работать 9 машинистов, а работают только 4.

Своими силами механизаторы МТС должны изготовить три простейших стогометателя. Но об изготовлении их пока никто не думает.

— Почему не делаете стогометатели?

— А нам, возможно, дадут тракторные стогометатели, — отвечает на этот вопрос главный механик МТС тов. Тараненко.

Следует спросить руководителей МТС, думают ли они производить комплексную механизацию уборки сена? Судя по ходу подготовки — не думают.

Неблагополучно в МТС и с ремонтом комбайнов. Из 24 машин отремонтированы только 8. Между тем, по графику МТС должна была уже выпустить из ремонта 13 машин.

В чем дело? Прежде всего, в плохой организации труда на ремонте. Здесь продолжают ремонтировать комбайны старыми методами, по звеньям и в одиночку. Передовой, бригадно-узловой метод организации ремонтных работ не применяется.

— У нас бригадно-узловой метод практически применить невозможно, — заявляют главный механик тов. Тараненко и механик по комбайнам тов. Останин.

— Почему?

— Условия не позволяют...

Это не так. МТС располагает вполне пригодными для внедрения бригадно-узлового метода мастерскими, имеет соответствующее оборудование и высококвалифицированные кадры механизаторов. Дело не в «условиях», а в нежелании руководителей МТС перестроить работу по-новому.

Одной из причин, сдерживающих ремонт, является недостаток комбайнеров и штурвальных. Из 21 комбайнера в мастерской работают только 13. Правления отдельных колхозов не присылают комбайнеров и штурвальных в МТС, а директор тов. Степанов смирился с этим и решил вести ремонт комбайнов теми силами, что есть в мастерской.

Затяжка с ремонтом, отсутствие ритмичности и соответствующего напряжения в работе влекут за собой спешку, снижение качества ремонтных работ.

Восстановление машин здесь ведут без каких бы то ни было планов и расчетов.

Никаких расчетов по завершению ремонтных работ у механиков нет. В мастерской недостает многих запасных частей для ремонта комбайнов.

Вопросами усовершенствования отдельных частей и узлов комбайнов никто не занимается. К машинам не делают приспособлений для уборки полеглого хлеба. У комбайнов «Коммунар» необходимо усовершенствовать соломокопнители, и это можно сделать силами МТС. Но за это дело механики не берутся.

Крайне плохо станция обеспечена кадрами комбайнеров, штурвальных, машинистов тракторных сенокосилок. Их подготовка не организована.

Требуется быстрее покончить с этой нетерпимой медлительностью.

Д. СЕДЕЛЬНИКОВ.

ЗАКАНЧИВАЕТСЯ РЕМОНТ КОМБАЙНОВ

Механизаторы Ключевской МТС деятельно готовятся к уборке нового урожая. В мастерской станции успешно ведется ремонт комбайнов, сложных молотилок и другого уборочного инвентаря. 12 комбайнов готовы к выходу в поле.

Широко развернув социалистическое соревнование за образцовую подготовку к уборке и хлебозаготовкам, механизаторы решили закончить ремонт оставшихся пяти комбайнов к 25 июня.

Свое слово они подкрепляют практическими делами. Быстро и хорошо выполняет свое ежедневное задание комбайнер тов. Шевцев. Его сменная выработка — 120 процентов. Слаженно трудится группа механизаторов, занятых на монтаже и сборке отдельных частей комбайнов. Монтажники тт. Брикотчин и Гарькуша сменные задания выполняют на 110 процентов. Значительно перевыполняет нормы на сборке комбайнов ремонтник тов. Кочерга.

В этом году один комбайн «Коммунар» механизаторы переоборудуют для уборки силосных культур. Во время уборки шесть комбайнов будут работать с лущильными агрегатами.

М. КОТОВ,
директор Ключевской МТС.

РАСКОРЧЕВЫВАЮТ НОВЫЕ ЗЕМЛИ

ПАРБИГ. (По телефону). Колхозники сельхозартели имени Сталина ежегодно раскорчевывают под пашню десятки гектаров новых земель. В этом году здесь очищено от леса, кустарников, пней 203 гектара. Раскорчевка новых земель позволила колхозу выполнить план паровспашки. Колхоз готовит эту землю под посев озимых хлебов.

Раскорчевка ведется силами колхоза и МТС. Особенно отличилась на этой работе комсомольско-молодежная бригада, которой руководит Зинаида Лешкова. Члены этой бригады А. Чухнова, Ф. Чистякова, Е. Игнатова и другие на раскорчевке систематически выполняли нормы выработки на 200—300 процентов.

Раскорчевка земель продолжается.

ВАЛЬЦОВЩИК МИХАИЛ МИХАЙЛОВ

В этом цехе все массивно, все поражает размерами. Маховое колесо — в человеческий рост, барабаны вальцов и каландров — диаметром в полметра. И шум здесь стоит особенный: мощное рокотанье тяжелых моторов, тяжелое постукивание валов.

С левой стороны цеха выстроились три больших агрегата — вальцы. Около них стоит невысокий молодой человек с карими спокойными глазами. Он переходит от одного агрегата к другому, загружает их полуфабрикатом, регулирует, снимает готовую продукцию. В движениях рабочего нет суеты, торопливости, но двигается он быстро, по неуловимым неприкрытым ухом шумам определяет, где нужно быть в первую очередь.

К молодому рабочему подходит учетчик.

— Сколько килограммов? — интересуется рабочий.

— Уже 1.400, — отвечает учетчик, что-то записывая в блокноте, — за полсмены — больше нормы...

☆

... Михаил Михайлов пришел в подготовительный цех Томского завода резиновой обуви полтора года назад.

Потекли месяцы учебы. Михаил понемногу осваивал нелегкую профессию вальцовщика. Большую, дружескую помощь оказывали ему начальник смены Григорий Тимофеевич Бокарев и мастер Алексей Ефимович Ефимов. Они объясняли ему правильные приемы труда, показывали их на практике. Никто из них не жаловался на ученика: он быстро усваивал новое, с каждым днем работал все увереннее.

Вскоре Михаил стал работать самостоятельно на вальцах. Первое время он с трудом выполнял сменное задание. То, что раньше казалось не очень сложным, теперь, при самостоятельной работе, представляло большие трудности. Нехватало времени на заправку вальцов, часто были остановки.

Шли дни за днями, накапливался производственный опыт. Выработка вальцовщика росла, в отдельные дни он стал выполнять сменное задание на 120—130 процентов.

Через полгода Михаил стал опытным вальцовщиком. Он начал работать так же высокопроизводительно, как и другие рабочие цеха. Но это не удовлетворяло его. Он настойчиво искал возможности увеличения выработки. «Я еще мало дал продукции, — размышлял он, — а возможность дать больше есть. Но где она?».

После долгих поисков Михайлов решил вопрос. Он пошел к начальнику смены и сказал:

— Григорий Тимофеевич, я внимательно проанализировал свою работу и увидел, что у меня есть большой резерв времени. Поэтому я принял решение работать не на одних вальцах, а на двух.

Начальник смены поддержал предложение вальцовщика.

— Будете работать на двух агрегатах. Желаю удачи.

Назавтра Михаил стал к двум вальцам. Результат работы за смену превзошел все ожидания. Вальцовщик без особого труда обслуживал две машины. В смену он выполнил почти три задания, вместо 350 килограммов полуфабриката прокатал 900 килограммов.

Успех стахановца вызвал много толков в цехе, и вскоре многие вальцовщики стали работать на двух агрегатах.

Обслуживая двое вальцов, Михаил изо дня в день повышал выработку. Вскоре он опять обратился к начальнику смены Григорию Тимофеевичу.

— Я хочу работать на трех вальцах, — сказал он, — справлюсь.

Заменив трех человек, Михаил еще настойчивее стал искать внутренние резервы увеличения производительности труда. Он обратил внимание на то, что прокат изделия приходится делать три раза: два проката черновых и один — чистовой. «А что если прокатывать два раза?» — подумал Михайлов. Он много экспериментировал, вновь и вновь пересматривая приемы работы.

После упорных поисков Михаил сумел за два проката изготовить высококачественную продукцию. Это была большая победа. Устранение одной операции намного ускорило работу.

— Я думаю и дальше совершенствовать свою работу, — сказал недавно на производственном собрании Михайлов, — сейчас я решил работать на четырех вальцах.

☆

На стадионе «Труд» шла тренировка футбольной команды «Химик». Гулко раздавались удары по мячу, звенели оживленные голоса.

Вот стройный, худощавый игрок ударил по мячу. Описав дугу, мяч с силой вошел в ворота.

— Молодец, Михайлов, — похвалил кто-то из футболистов.

Долго шла тренировка. Окончилась она лишь тогда, когда нужно было идти на комсомольское собрание.

Михаил ведет большую общественную работу. Он инструктор спортивной секции, член цехкома.

...Так работает и живет комсомолец Михайлов, один из лучших стахановцев завода, чье имя занесено на городскую доску почета.

В. ЛИПАТОВ.

НАУЧНЫЙ РОСТ КАДРОВ—ОСНОВА УСПЕШНОЙ РАБОТЫ ВУЗА

VII пленум городского комитета КПСС вскрыл крупные недостатки в работе Томского педагогического института. На пленуме указывалось, что некоторые преподаватели читают лекции и проводят семинарские занятия на низком идейно-теоретическом уровне, допускают упрощенчество, не повышают свою научную квалификацию.

Известно, что систематическая научная работа каждого преподавателя обеспечивает его творческий рост, способствует повышению идейного и научного уровня лекций и семинарских занятий. Преподаватели, не ведущие научной работы, не растущие в научном отношении, неизбежно отстают от жизни, снижают уровень преподавания.

Подготовка научных кадров в Томском педагогическом институте поставлена плохо, это и определяет многие недостатки в работе вуза. Из года в год не выполняют планов повышения квалификации и не ведут научно-исследовательской работы научные сотрудники института тт. А. В. Афонькин, А. И. Шкроев, А. С. Бельский, О. Е. Шелег, П. Ф. Черницкий. Только 30 процентов научных работников института имеют ученые степени и звания.

О слабом росте научных кадров в институте красноречиво свидетельствуют факты подготовки и защиты кандидатских и докторских диссертаций. В прошлом учебном году было защищено шесть кандидатских диссертаций, нынче заканчивается подготовка только одной диссертации. 14 преподавателей работают над кандидатскими диссертациями, но своим окончанием их, как правило, пренебрегают. Планы повышения квалификации преподавателей не выполняются. 22 ассистента и старших преподавателя, имеющих уже значительный стаж работы в вузе (свыше 3—5 лет), вообще не планируют подготовки диссертаций. Наконец, никакой работы не ведется с научными сотрудниками, уже защитившими кандидатские диссертации. Они предоставлены самим себе, их дальнейший научный рост никто не направляет и не контролирует. За двадцатилетнее существование института ни один из его работников не защитил докторской диссертации. Некоторые научные работники, например, доценты З. Ф. Качаева, А. Р. Шагалова, Н. В. Касаткин и другие, 8—10 лет тому назад защитившие кандидатские диссертации, все еще считают себя «молодыми» соискателями и не планируют докторские диссертации. Не приступили к подготовке докторских диссертаций доценты А. М. Бессонов, И. Д. Семенов, А. Г. Пугачев.

Сроки окончания запланированных докторских диссертаций неоправданно растянуты. Тематика ряда докторских диссертаций не уточнена, не подвергнута детальному обсуждению на заседаниях кафедр и ученого совета. У некоторых диссертантов не разработаны даже рабочие планы диссертаций, нет связей с центральными научными учреждениями.

О слабом росте научных кадров в институте говорит также незначительное количество, а нередко и низкое качество публикуемых в печати статей и работ. Некоторые научные сотрудники за 2—3 года представляют к опубликованию только по одной незначительной статье. А доцент А. Р. Шагалова за 12 лет со дня защиты диссертации не напечатала ни одной научной работы.

Совершенно не участвует в научно-исследовательской работе лаборантский состав института. Только 6 из 20 старших лаборантов имеют законченное высшее образование, да и они, за немногим исключением, почти не работают над повышением своего научного уровня.

Слабый рост научных сотрудников отражается на развертывании научно-исследовательских кружков. Слабо работают кружки при кафедрах марксизма-ленинизма, политэкономии, педагогики, при некоторых экспериментальных кафедрах. Очень слабо научно-исследовательская работа студентов поставлена на кафедрах факультета иностранных языков. Многие преподаватели, не занимаясь повышением своего научного уровня, не руководят и научно-исследовательской работой студентов.

Примерно лишь третья часть преподавателей института руководит исследовательской работой студентов. Деканы и многие заведующие кафедрами до сих пор не считают развертывание научно-исследовательской работы студентов своей первейшей обязанностью и стараются переложить это дело на плечи рядовых членов кафедр.

Вопросы роста научных работников почти совершенно не обсуждаются на ученом совете вуза. В текущем учебном году было заслушано только одно сообщение доцента А. Н. Стеценко о повышении своей научной квалификации. Утверждение планов повышения квалификации и научно-исследовательской работы проходит без глубокого обсуждения, носит формальный характер.

Не используются для повышения общей научно-теоретической подготовки профессорско-преподавательского состава такие действенные формы, как научные творческие дискуссии, методологические семинары.

Вопрос о росте научных сотрудников института понимался не раз. Однако пока все ограничивалось разговорами и благими пожеланиями. Происходит это потому, что никто не контролирует выполнение планов научной работы сотрудников, никто не несет за это ответственности. Заведующие кафедрами не проявляют должной требовательности к членам своих кафедр, не оказывают им своевременной помощи. Только отсутствием требовательности объясняется тот факт, что на кафедрах марксизма-ленинизма и физики за последние 2—3 года ни один преподаватель не сдал в срок запланированных кандидатских экзаменов. А некоторыми преподавателями кафедр химии и математики научно-исследовательская работа вообще не планировалась.

В институте существует странное положение. Если научный сотрудник считается «повышающим свою квалификацию», то есть готовится к сдаче кандидатских экзаменов, то научной работы с него не спрашивают, а к сдаче экзаменов иные сотрудники готовятся чуть не десяток лет. За все это время они не ведут никакой исследовательской работы. Что же это за «повышение» своей научной квалификации?!

Необходимо пересмотреть всю постановку научно-исследовательской работы в институте. В первую очередь надо пересмотреть планы научных исследований, а также планы повышения квалификации сотрудников. Сроки окончания диссертационных работ следует значительно сократить. Нужно ликвидировать также нестроту и разобщенность тематики, внедрить кафедральные и межкафедральные комплексные темы, ликвидировать отрыв научно-исследовательской работы от запросов и задач средней школы, расширить тематику научно-методических исследований.

Неотложной задачей является улучшение работы ученого совета института. Ученый совет должен регулярно заслушивать отчеты научных сотрудников, готовящих докторские и кандидатские диссертации. Деканам и заведующим кафедрами необходимо осуществлять строгий контроль за выполнением индивидуальных планов повышения квалификации научными работниками. Следует принять меры к выполнению недостающей технической базы, без которой проведение некоторых научных работ невозможно.

В решении VII пленума Томского горкома КПСС были указаны меры исправления всех этих недостатков.

С тех пор прошло три месяца — срок достаточный для того, чтобы институт начал перестраивать свою работу. К сожалению, эта перестройка проходит крайне медленно.

Постановление пленума имело бы значительно большую действенность, если бы горком КПСС организовал постоянный контроль за выполнением решения пленума.

В. ФЛЕРОВ,
доцент.
Я. КОШЕЛЕВ,
кандидат филологических наук.

ПО ТОМСКОЙ ОБЛАСТИ

НА ИТОГОВЫХ ЗАНЯТИЯХ

Партийные организации Вокзального района г. Томска подводят итоги работы кружков и политшкол сети партийного просвещения. В 49 кружках уже проведены итоговые занятия. На днях отдел пропаганды и агитации Вокзального райкома КПСС провел совещание пропагандистов — руководителей кружков и политшкол. Было отмечено, что в большинстве кружков итоговые занятия прошли организованно, на высоком идейно-политическом уровне. Успешно прошли занятия в политехнинуме (пропагандист тов. Слузакова), сплавной конторе (пропагандист тов. Лыженко) и в подшипниковом заводе (пропагандист тов. Евдокимов).

НАЧАЛО ГАСТРОЛЕЙ ТЕАТРА ОПЕРЫ И БАЛЕТА

19 июня в летнем театре городского сада состоялось открытие гастролей Государственного ордена Ленина Бурят-Монгольского театра оперы и балета.

Томичи не впервые встречаются с коллективом этого театра. За два года, прошедшие после прошлых гастролей, театр обогатил свой репертуар такими постановками, как «Молодая гвардия», «Тихий Дон», «У подножья Саян», «Лауренсия». Пополнился состав солистов оперы и балета.

Томичи тепло встретили первую постановку театра — оперу советского композитора Ю. Мейтуса «Молодая гвардия».

Жилые дома для машиностроителей

С каждым годом улучшается быт машиностроителей Томского электромеханического завода имени Вахрушева.

С 1946 по 1952 годы рабочие получили десятки благоустроенных жилых домов. Десять двухквартирных шлакоблочных домов выстроено по Кедровскому тракту. По Студенческой улице воздвигнуто четыре двухэтажных здания, одно — по Владимирскому переулку. Шесть шлакоблочных домов и два брусчатых построено по улице имени Дзержинского.

Осенью 1949 года отдел капитального строительства завода приступил к созданию жилого городка на площади, расположенной на пути от ипподрома к станции Томск-I. Сейчас уже сдано в эксплуатацию одиннадцать двухэтажных зданий, пять из них оборудованы под общежития. Во всех зданиях есть центральное паровое отопление и водопровод.

Рабочие отдела капитального строительства завода, занятые на строительстве городка, обязались к 50-летию Великой Октябрьской социалистической революции сдать в эксплуатацию еще три двухэтажных брусчатых дома общей площадью 1.300 квадратных метров.

Свои обязательства они выполняют с честью. Бригада плотников тов. Ульданова свой план значительно перевыполняет. По-стахановски трудится бригада штукатуров, руководимая тов. Кочетовым. Отличных показателей добиваются молодые плотники, выпускники ФЗО тт. Индаков, Охотников, Зайцев, Ладыгин, и другие.

ЛЮБИМЫЙ ТРУД

Быстро мелькает в умелых руках листочка. И с каждым ее прикосновением игрушка, расцвечиваясь яркими красками, как бы оживает.

Невысокая светлоглазая женщина с круглым моложавым лицом кладет листочку и ставит на стеллаж раскрашенную ею куколку-головку.

— Вот так и делай, — говорит она девушке, которая внимательно следит за ее работой, — старайся более четко выполнить рисунок.

—Мария Дмитриевна,—окликает женщину другая молодая работница, — поглядите, как у меня идет дело.

Мария Дмитриевна Терехина подходит и осторожно повертывает стоящего на стеллаже коня блестящего от свежей, еще непросохшей краски.

— Гриву нужно лучше оттушевать, — говорит она, — тогда получится естественнее. Дай-на листочку.

На стоящих в несколько рядов стеллажах — пестрые ряды игрушек, переливающиеся яркими, живыми красками. Здесь густогривые кони с красиво выгнутыми шеями, краснощекие куклы, пестрые снегири, блестящие детские лейки, домики с красными крышами и много других игрушек.

Мария Дмитриевна окидывает взглядом стеллажи и направляется к ящику с полуфабрикатами. Здесь лежат белые, покрытые алебастром игрушки, которые поступили в разрисовку из цеха папье-маше.

15 лет работает на Томской фабрике культтоваров Мария Дмитриевна Терехина. В детском доме, где она воспитывалась, заметили и развили у нее любовь к рисованию. Поступив на фабрику, она стала работать в цехе раскраски и горячо полюбила свое дело. Мария Дмитриевна не ограничивалась копированием образцов, но занялась и самостоятельной творческой работой. По созданным ею оригиналам стали делать раскраску многих игрушек, например, гипсовой собаки, мишки и других. Сейчас она работает над разрисовкой фигурки бамбиста.

Труд разрисовщицы много раз отмечался премиями, почетными грамотами. В совершенстве овладев своей профессией, она стала обучать ей молодежь. Многие ее бывшие ученицы стали хорошими квалифицированными работницами.

Несколько месяцев тому назад руководство фабрики направило Марию Дмитриевну в Москву. В течение месяца она проходила практику на одной из московских фабрик культтоваров. Много полезного почерпнула она из этом передовом предприятии.

После возвращения из Москвы Терехиной предложили работу бракера. Она стала контролировать качество продукции, выпускаемой цехами завода. С этой работой Мария Дмитриевна справляется хорошо. Кроме того, она продолжает помогать молодым работницам в цехе раскраски осваивать свою профессию, сама работает над образцами раскраски новых игрушек.

И когда она видит у ребенка в руках куклу, собачку или тележку, сделанную на их фабрике, она всегда ощущает радостное чувство. В этой игрушке, приносящей детям радость, есть частица и ее труда.

— Люблю я свой труд, — говорит Мария Дмитриевна, — и хочется работать еще лучше, выпускать все более красивые и занимательные игрушки для нашей советской детворы.

На снимке: М. Д. Терехина за просмотром готовой продукции.

Текст И. Синяевой, фото Ф. Хитрянейчка.

РЫБА—СВЕРХ ПЛАНА

Передовые колхозы и бригады гослова Молчановского рыбозавода из пятидневки в пятидневку увеличивают добычу рыбы. Рыбаки колхоза «Красное знамя» 15 июня выполнили план второго квартала этого года на 220 процентов. План полугодия выполнен на 156 процентов.

Хорошо трудится рыболовецкая бригада тов. Ваулина в колхозе «Охотник и рыбак». За третью пятидневку июня бригада выловила 55 центнеров рыбы, перевыполнив задание в три раза. В пять с лишним раз перевыполнила задание пятидневки по добыче рыбы бригада рыбаков колхоза «Страна Советов».

П. СУХУШИН.

СТРОИТЕЛЬСТВО ЖИВОТНОВОДЧЕСКИХ ПОМЕЩЕНИЙ

Широким фронтом развернулось строительство животноводческих помещений в колхозе «Советская Сибирь», Шегарского района. В сельхозартели организована постоянная строительная бригада из 25 человек. Ее возглавляет опытный строитель-колхозник С. А. Ануфриев. Бригада приступила к постройке птичника, овчарника, телятника и свинарника. Особенно хорошо работают плотники тт. Фурцев, Спицын, Прощин, Крыжановский, Бурлакин и другие. Они выполняют дневные нормы на 150—160 процентов.

Бригада взяла обязательство сдать помещения в эксплоатацию к осени.

НА КУБОК гор. ТОМСКА

Розыгрыш кубка г. Томска по футболу подходит к концу. В этом году в играх на кубок приняло участие 26 футбольных команд. Согласно положению команды выбывают из розыгрыша после первого поражения.

В настоящее время играют на кубок только семь команд: команды обществ «Наука», «Торпедо», «Динамо», «Молния», «Красная звезда», команда 11-го райсовета «Динамо» и команда горного техникума.

Результат проведенных игр первого и второго кругов на кубок города следующий. Команда общества «Торпедо» со счетом 9:0 выиграла встречу у команды общества «Электрик» и со счетом 4:0 — у команды машиностроительного завода. Команда 11-го райсовета «Динамо» выиграла встречу со счетом 5:1 у команды завода резиновой обуви и со счетом 4:2 — у первой команды политехнического института.

Команда общества «Наука» выиграла две встречи: одну со счетом 14:0 — у второй команды общества «Локомотив» и вторую — со счетом 9:0 — у второй команды политехнического института. Команда общества «Красная звезда» выиграла встречи у третьей команды политехнического института и у команды общества «Химик» с одинаковым счетом 2:1. Команда общества «Динамо» выиграла встречу у первой команды общества «Локомотив» со счетом 9:3 и у команды общества «Шахтер» со счетом 8:0. Команде горного техникума присуждена победа в игре со второй командой общества «Торпедо». Команда общества «Молния» вышла в полуфинал.

Результаты следующих игр таковы:

Команда общества «Наука» с крупным счетом 9:1 выиграла встречу у команды горного техникума, команда общества «Торпедо» — у команды 11-го райсовета «Динамо» со счетом 10:1.

Интересно прошла игра между обладателем кубка города по футболу прошлого года командой общества «Динамо» и командой общества «Красная звезда». Всю игру динамовцы провели ниже своих возможностей, со мячом без подъема, тогда как игроки команды общества «Красная звезда» весь матч провели энергично и закончили встречу выигрышем со счетом 4:3. Команда общества «Динамо» выбыла из дальнейших игр на кубок города.

МЕСЯЧНИК ДОРОЖНОГО СТРОИТЕЛЬСТВА

РЕШИЛИ И ... ЗАБЫЛИ

В Зырянском районе автотранспорт занимает видное место в хозяйстве. Однако автопарк используется неудовлетворительно. Одной из главных причин этого является отсутствие в районе благоустроенных дорог. В прошлом году план ремонта и строительства дорог не был выполнен, не лучше обстоит дело и нынче.

Сейчас в районе проводится месячник дорожных работ. Но районные организации фактически ходом работ не руководят.

План дорожных работ не обсуждался на заседаниях исполкомов сельских Советов. Почти ни в одном колхозе не создано дорожных бригад, а там, где они созданы, социалистическое соревнование среди колхозников не организовано, массово-политической работы не проводится.

Между тем, сейчас все колхозы имеют возможность принять активное участие в ремонтных работах. Например, колхоз имени Свердлова имеет достаточно людей, тягловой силы, транспортных средств, дорожного инструмента. Но прошла уже половина месячника, а колхоз ничего существенного для ремонта дорог не сделал. Ежедневно из этого колхоза в ремонтных работах должны участвовать 35 человек. А за первую неделю месячника на работу вышло всего 10 человек. Сейчас ремонтные работы совсем не ведутся. Председатель колхоза тов. Юдин упорно не создает дорожную бригаду.

Колхоз имени Сталина в период месячника должен выделить для работы на дорожном строительстве 40 человек, направить 20 лошадей. Но председатель тов. Сливкин не торопится организовать бригаду колхозников.

— Лето большое, успеем, сделаем, — говорит он.

Колхозу предстоит построить 300 погонных метров новой дороги, 20 погонных метров труб. Для этого требуется заготовить 30 кубометров леса и вывезти 100 кубометров песка. Но заготовлено всего лишь 10 кубометров леса, а к вывозке песка колхоз не приступал.

В Зырянском районе месячник дорожных работ проходит неорганизованно. Однако это не вызывает тревоги у работников райисполкома, председателей колхозов.

Поток грузов на дорогах района все увеличивается, растет транспортный парк колхозов. Это обязывает председателей колхозов, руководителей района особое внимание уделить строительству новых и ремонту старых дорог. В дни месячника необходимо добиться массового выхода колхозников на дорожные работы, правильно организовать их труд, широко развернуть социалистическое соревнование. Надо принять все меры к тому, чтобы выполнить годовой план трудового участия колхозников на дорожном строительстве к началу уборки урожая.

Л. ВОЙТЕНКО.

Канцелярская отписка

В апреле текущего года редакция получила сигнал о том, что территория Сухого озера, находящегося в центре Вокзального района г. Томска, превращена в место свалки нечистот.

«В существовании этой свалки, — говорилось в письме, — повинна, прежде всего, санинспекция Вокзального района, которая должна следить за тем, чтобы нечистоты сваливались лишь в специально отведенном для этого месте».

Редакция направила копию этого письма в городскую санитарно-эпидемическую станцию.

Спустя две недели оттуда был получен ответ. Не заботясь о соблюдении правил русского языка, главный врач санитарно-эпидемической станции тов. Казанцева прислала следующий неграмотно, небрежно написанный ответ:

«...Во время весенней очистКЕ в ночное время имело место сваливаниЙ нечистот, вследствие чего было предложено директору очистки (?) тов. Аумна упорядочить дежурства на Сухом озере, кроме того, предложено вывезен навоз засыпать шлаком. Ближайшие дни Вокзальный Райисполком прЕступит к планЕровке площадкЕ и к посадке растений.

Главн. Врач Гор. Сан. Эпид. Станции Казанцева».

Оставляя в стороне «особенности» языка и стиля тов. Казанцевой, обратим внимание на суть дела. Этот ответ был послан редакции около двух месяцев тому назад, но до сих пор свалка нечистот на Сухом озере существует. Таким образом, тов. Казанцева отделалась отпиской, ввела редакцию и общественность в заблуждение.

Загрязнение территории Вокзального района продолжается. Например, маслокомбинат сваливает отходы производства по соседству со своей территорией и жилыми домами. Нарушают решения горисполкома о содержании территории города в чистоте контора «Заготскот» и десоревалочный комбинат. Однако это не беспокоит работников городской санитарно-эпидемической станции и ее главного врача тов. Казанцеву, занявшую позицию постороннего наблюдателя.

По следам неопубликованного письма

✪ Тов. Петров в своем письме написал в редакцию о том, что старший инспектор по кадрам Томской кондитерской фабрики «Красная звезда» тов. Моисеевская не соблюдала часы приема посетителей.

Как сообщил редакции председатель фабрично-заводского комитета тов. Мусмука, факты, указанные в письме, имели место. Тов. Моисеевской сделано замечание. В настоящее время прием трудящихся производится в установленные часы.

НА ЭКОНОМИЧЕСКИЕ ТЕМЫ

За режим экономии в торговых предприятиях

Пятый пятилетний план намечает новый мощный подъем народного хозяйства СССР и обеспечивает дальнейший значительный рост материального благосостояния и культурного уровня советского народа.

Для претворения в жизнь гигантской программы хозяйственного и культурного строительства в пятой пятилетке нужны огромные материальные и денежные ресурсы, максимальная мобилизация всех внутрихозяйственных источников социалистического накопления, всемерное внедрение и укрепление хозяйственного расчета, осуществление строжайшего режима экономии.

В осуществлении режима экономии большие и ответственные задачи стоят перед работниками советской торговли. Работники государственной торговли и потребительской кооперации борются за сокращение расходов, связанных с транспортировкой и хранением товаров, за ускорение продвижения товаров до потребителя, сокращение торгового аппарата, расширение ассортимента товаров, за рентабельную работу.

Многие торговые организации Томской области успешно выполняют государственные планы розничного товарооборота, децентрализованных заготовок сельскохозяйственных продуктов и сырья, повышают рентабельность работы, снижают издержки обращения.

Одним из способов осуществления режима экономии является сокращение транспортных расходов. С этой целью в области внедряются транзитные перевозки товаров, централизованное снабжение ими торгующих организаций.

Торговые организации с каждым годом расширяют ассортимент товаров за счет продукции, выпускаемой местной промышленностью, что дает возможность ускорять оборачиваемость средств.

Большая работа по повышению рентабельности предприятий проведена в Томском облпотребсоюзе. Здесь упорядочен завоз товаров в райпотребсоюзы области. Увеличилась оборачиваемость средств. В коллективах облпотребсоюза развернулась повседневная борьба за экономию государственных средств на всех участках работы. Работники торговой сети соревнуются за экономию средств за счет сокращения транспортных операций. Наряду с широким ассортиментом товаров, получаемых от союзной промышленности, облпотребсоюз привлекает товары местной промышленности и промкооперации. За год в облпотребсоюзе сэкономлено по издержкам обращения 1.120.000 рублей.

В соревновании за рентабельную работу и рост сверхплановых накоплений хороших результатов добился коллектив томского магазина «Главунивермага». Продавцы, заведующие отделами, административно-управленческий аппарат борются за экономию средств по всем статьям издержек обращения. За 5 месяцев текущего года план продажи товаров населению перевыполнен. Продано сверх плана товаров больше, чем на 2 миллиона рублей. При этом достигнута большая экономия средств по расходам, связанным с завозом и реализацией товаров. Получены значительные сверхплановые накопления.

Благодаря улучшению контроля за выполнением плана товарооборота, финансовым состоянием, расходованием средств по издержкам обращения, осуществлению строжайшего режима экономии магазин № 63 «Ростекстильвейтора» из квартала в квартал повышает рентабельность работы. План товарооборота за последние 4 месяца выполнен на 113,8 процента, достигнута большая экономия по издержкам обращения и получено сверхплановых накоплений 57.000 рублей.

Однако руководители многих торговых организаций слабо борются за режим экономии.

Некоторые торгующие организации допускают ошибки в завозе и распределении товаров между отдельными организациями, что приводит к излишним транспортным издержкам. Допускаются случаи перерасхода средств при завозе, заготовке и сбыте товаров, бесхозяйственно используется транспорт. Очень часто рентабельность работы торгующих организаций понижается из-за того, что они имеют неходовые и залежалые товары. Во многих торговых организациях товары хранятся плохо. Поэтому часть их приходится списывать. Все это приводит к убыткам.

За последнее время торгово-финансовая деятельность томских горпромторга, горнисторга, треста столовых и системы облуреса несколько улучшилась, но борьба за режим экономии здесь все еще ведется слабо. Горпромторг из квартала в квартал имеет сверхлимитные запасы товаров. За них он уплачивает большие средства. В горпромторге не организован контроль за работой транспорта, допускаются холостые пробеги и неполная загрузка автомашин, вследствие чего расходы по перевозкам в два раза превышают плановые. Не упорядочены транзитные перевозки, товары задерживаются в пути. Из-за этого замедляется оборачиваемость средств, получаются перерасходы по подсортировке и хранению товаров.

В горпромторге содержится большое количество работников, чем предусмотрено штатным расписанием. Вследствие этого допущен перерасход 83.000 рублей.

За последние три месяца план товарооборота выполнен всего на 89 процентов, допущен перерасход по издержкам обращения 107.000 рублей.

Томский горпищеторг неудовлетворительно выполняет план централизованных закупок и заготовок сельскохозяйственных продуктов. Поэтому не выдерживается ассортиментный минимум товаров в торговой сети.

Не внедряется хозрасчет на автомобильном транспорте. Автомашины больше простаивают, чем работают. Допускаются встречные перевозки однородных грузов и холостые пробеги. Только этим можно объяснить, что при квартальном плане расходов на автогужевые перевозки в 318.000 рублей, израсходовано 564.000 рублей. Такая бесхозяйственность допускается и по другим статьям издержек обращения.

Большие перерасходы средств в горпищеторге стали возможны потому, что его руководители не проводили строжайший режим экономии на каждом участке работы. Руководители горпищеторга допускались с перерасходами по издержкам обращения и внеплановым убыткам, надеются на государственные дотации.

Пятый пятилетний план предусматривает увеличение к концу пятилетки розничного товарооборота, примерно, на 70 процентов по сравнению с 1950 годом и снижение издержек обращения на 23 процента.

Борьба за проведение строжайшего режима экономии и мобилизация внутренних источников накопления во всех отраслях народного хозяйства — не кратковременная кампания. Нужно повседневно пресекать расточительство, бесхозяйственность. Долг всех работников государственной и кооперативной торговли—усилить борьбу за экономию, за бережливость и тем самым содействовать достижению дальнейших успехов в развитии советской социалистической экономики.

П. ЕФИМОВ,
начальник кредитного отдела Томской областной конторы Госбанка.

ЗРИТЕЛИ О ТЕАТРЕ

Сегодня заканчивается театральный сезон в Томском областном драматическом театре. Редакция обратилась к группе зрителей с просьбой высказать свое мнение о работе театра. Ниже мы печатаем их отзывы.

ПОЖЕЛАНИЯ ТЕАТРУ

Томский областной драматический театр имени В. П. Чкалова показал зрителям в этом сезоне много интересных спектаклей. Особенно удачными были постановки таких пьес, как «Честь семьи», «Шакалы», «Ее друзья». В репертуаре театра наряду с произведениями классиков русской и мировой литературы были пьесы о нашей советской действительности. Из шести поставленных в сезоне пьес шесть принадлежат перу советских драматургов. Это радует зрителей.

Жаль, что в репертуаре не было пьес о революционном прошлом нашей Родины, о студенческой молодежи, о нашем сибирском крае.

Советский зритель любит и ценит повнастоящему веселую, жизнерадостную комедию. В этом сезоне томичи познакомились всего с одним комедийным спектаклем — «Много шуму из ничего». Хотелось бы, чтобы театр чаще ставил комедии.

То, что в Томске нет театра юных зрителей, обязывает коллектив театра позаботиться и о самых малых зрителях — школьниках младших классов. Однако в этом году театр не подготовил ни одного спектакля для малышей.

Первое пожелание, которое хотелось бы сделать театру, — заранее продумать и наметить интересный и разнообразный репертуар на новый сезон.

Второе — устранить повторяющиеся из года в год недостатки. Так, нередко общее хорошее впечатление от спектаклей портится из-за неуклюжего музыкального и шумового оформления. Необходимо его улучшить. Уровень спектакля снижается и от неподготовки в постановке массовых сцен, которые, как правило, недостаточно глубоко продумываются режиссерами и слабо исполняются.

Хотелось бы пожелать также отдельным артистам освободиться от театральных штампов. Нередко бывает так, что она удачно сыгранная роль ложится в основу последующих ролей, над которыми работает актер. И он, не перевоплощаясь, играет по-старому, лишь с новыми словами.

Театру следует держать более тесную связь со зрителями, прислушиваться к их замечаниям и советам.

М. ХАЙКОВ,
студент биолого-химического факультета Томского университета.

О молодежи театра

Коллектив областного драматического театра за последнее время добился значительного творческого роста. Театром сделано немало для того, чтобы удовлетворить возросшие культурные запросы трудящихся. Повысилось исполнительское мастерство многих актеров, коллектив театра с большей ответственностью стал относиться к постановке спектаклей. Надолго запоминаются образы, созданные в этом сезоне заслуженным артистом РСФСР А. В. Долонкиным (Армстронг, Тесленков, Казарин), заслуженным артистом МАССР М. М. Капланом-Ларским (Аллан), заслуженной артисткой МАССР В. Е. Егоровой (Бэлле), артистами Н. Ф. Филипповым (Байрам, Васильков, Арбенин), Л. А. Ляховым (Дюмон-Тютю, Шнейдер, Неизвестный), В. М. Молотовым (Аллан о'Конлей, Столяренко), Е. А. Отсевским (Дорис Стиз, Тереза Санчес), М. С. Огрянкиной (Лилиа в «Варварах») и другими представителями старшего поколения театра.

Почти в каждом новом спектакле проявляются и успехи молодых исполнителей. В. Ф. Воронин выступал в истекшем сезоне в разнообразных ролях и показал, что ему удаются не только героические, но и остро характерные роли.

Ярко проявилось дарование молодого актера В. А. Калиниченко в роли Гарри Стила (спектакль «Шакалы») и Рамона Санчес (спектакль «Третья молодость»). Образы, созданные молодым артистом, отличаются к числу лучших актерских работ в этом сезоне.

У каждой ролью интересней и ярче становится актерская палитра молодой артистки З. А. Изюльской.

В прошлом сезоне артистка особенно запомнилась зрителям в спектакле «Иван да Марья». Роль Марьи являлась серьезным испытанием для нее. С тех пор З. А. Изюльскую зрители видели в нескольких сложных и ответственных ролях. Все образы, созданные артисткой, различны, не похожи друг на друга и все жизненны. Нельзя то, что в игре молодой артистки нет наружности, искусственности. Каждый раз она вносит в создаваемый образ много душевной искренности и теплоты.

Удачно прошел театральный сезон для молодой артистки В. А. Афониной. В ее творческой биографии прибавились интересные сценические образы Тани Колесниковой («Ее друзья»), Джен («Шакалы»), Нины («Маскарад») и другие.

Удачные выступления в роли ролей артистов Семеновых, Левиной, Ивановой, Ямаревой и некоторых других спектаклей говорят о том, что театральная молодежь с каждым годом творчески растет, повышает свое мастерство.

Но в театре, видимо, не всегда еще правильно подходят к выбору ролей для молодых артистов. Отдельным из них даются такие роли, в которых они не могут раскрыть свои способности из-за недостатка драматургического материала. Некоторые молодые артисты зачастую участвуют только в массовых сценах.

Следует пожелать театру смелее выдвигать на ведущие роли молодых артистов, давать им большую возможность развивать свои дарования.

А. БРАТЕНКОВ,
директор Томского областного Дома народного творчества.

О творческом росте актера

Говоря об итогах театрального сезона, мне хочется остановиться на творческой работе заслуженного артиста республики А. В. Долонкина. В этом году я смотрела несколько спектаклей, где участвовал артист. И когда сравниваешь его игру с тем, что видел в прошлом году, то невольно напрашивается вывод о неровной по творческому уровню игре А. В. Долонкина. Образ инженера Пыганова из пьесы А. М. Горького «Варвары» был раскрыт артистом неверно. Благодушный, пресыщенный жизнью аристократ — это не тот «варвар», которого изобразила Горький.

Особенно обилно за небольшую, но крайне важную для спектакля роль мастера Политбюро Коммунистической партии Франции в пьесе Д. Кребровицкого «Гражданин Франции». Артист не показал простого и мужественного борца за дело коммунизма, одного из руководителей французского движения сопротивления фашизму.

Хочется пожелать, чтобы один из любимых зрительным залом актеров театра требовательнее относился к работе над каждым образом.

Т. ГОРБУНОВА,
секретарь парторганизации швейной фабрики № 5.

ДВА СПЕКТАКЛЯ

За последнее время в советской драматургии появилось несколько пьес, посвященных борьбе нового со старым в науке, произведений на важную, актуальную тему.

Томский театр правильно сделал, что включил в свой репертуар две пьесы на эту тему — «Солнечную сторону» украинского драматурга С. Голованивского и «Третью молодость» братьев Тур. Пьесы по сюжету несколько сходны. И в той и другой показана борьба двух мировоззрений в науке — марксистского, материалистического и бурдуазного, идеалистического. В обеих пьесах утверждается торжество передового, материалистического мировоззрения.

И хотя пьесы по сюжету очень похожи, постановки их в театре не одинаковы.

Спектакль «Солнечная сторона» получился значительно лучше. Стали его, коллектив театра учел критические замечания, высказанные в нашей центральной печати о пьесе, сумел преодолеть некоторые ее недостатки.

Основной недостаток в произведении С. Голованивского — схематичный показ характеров главных героев, неглубокое раскрытие острого идейного конфликта между ними.

В развитии сюжетной линии в пьесе встречается ряд искусственных положений. Столкнувшись с ними, театру пришлось обратиться непосредственно к жизни для того, чтобы сделать поступки героев убедительные и достоверные. Постановщик пьесы Г. И. Иванов и весь актерский коллектив создали не просто спектакль о борьбе двух направлений в науке, а спектакль о жизни советского общества, о его стремлении к солнечному завтра, к коммунизму. Этому способствовала сыгранность всего коллектива актеров, тщательная работа каждого исполнителя над своей ролью.

Главный герой пьесы Григорий Столяренко, врач, молодой ученый, ассистент известного профессора Божко, в условиях сельской больницы добивается замечательных успехов в лечении больных методами, основанными на учении академика И. П. Павлова. В своей работе он надеется на поддержку и помощь своего руководителя. Однако Божко, посетив подведомственную больницу, становится противником начинаний ассистента. Ему чужд дух новаторства и творческого отношения к науке. Он убежден во вреде новшеств Столяренко и поэтому пытается помешать его замыслам и начинаниям. На этом строится конфликт пьесы.

Столяренко, в исполнении Б. М. Молотова, предстает перед нами как представитель передового отряда советских ученых, считающих своим первейшим долгом служить на благо народа, уметь не догматически, а творчески решать проблемы науки.

Спектаклем актерской игры — речью, простой, выразительной, без ложного пафоса, продуманными жестами артист дополнил и обогатил образ. Характер Столяренко приобрел черты жизненности. Мы видим в нем много такого, что является типичным для характера советского человека.

Успешно справился с ролью профессора Божко артист К. А. Муратов. Роль трудна для исполнения, ибо автор пьесы ничем не мотивировал поведение Божко. Непонятно, почему крупнейший ученый отстал от жизни, почему, наконец, он стал врагом нового и передового. Игра К. А. Муратова помогает нам уяснить образ Божко. Мы видим, что профессору свойственна вера в непреложность старых догм и канонов, презрительное отношение к тем людям, которые не считаются с его «научным» авторитетом. Особенно ярко эти черты раскрывает артист в сценах — в больнице и в министерстве.

Значительное место в пьесе отведено образу молодого врача Людмилы Кринчиной. Окончив медицинский институт и получив назначение в Марьяновскую больницу, Кринчиная смотрит на это как на неприятную необходимость, сомневается в возможностях плодотворной научной работы в деревне. Жизнь помогает ей постепенно понять свое заблуждение. Артистка З. А. Изюльская, показывая процесс становления личности своей героини, дает образ в развитии, наделяет Кринчиную яркой индивидуальной характеристикой. Правдиво и искренне передает артистка настроение разочарования в сцене разговора с врачом Вороновым. Не менее убедительна ее игра в последних актах, когда ее героиня становится активным помощником Столяренко.

Образ секретаря райкома партии Степанины Петровны Бережной написан Голованивским, пожалуй, наиболее слабо. Артистке А. П. Павленковой пришлось много поработать, чтобы он занял в спектакле достойное место. Артистка обратила внимание на основную сторону в характере Бережной — на ее заботу о людях. Эта особенность характера Степанины Петровны ужеле подчеркивается Павленковой в сцене разговора со Столяренко в первой картине и в сцене разговора с Кринчиной (картина третья). Именно удачно артистка раскрывает личные переживания Бережной, связанные с болезнью, а затем смертью мужа.

Спектакль «Солнечная сторона» получился большие данные артистов М. П. Палажченко, П. Г. Ткаченко для характерных ролей. Метко, сатирически остро высмеивают Палажченко и Ткаченко людей с ограниченным мещанским кругозором, с узколичными интересами. Их небольшие роли несут на себе большую смысловую нагрузку, помогают разоблачать старое и отживающее в советском обществе.

Очень тепло, с тонким юмором ведет роль колхозного счетовода артист П. Н. Козловский.

Нельзя не отметить еще одного существенного момента в этом спектакле. Рядом театров, ставящих «Солнечную сторону», допускалась ошибка в трактовке образа инспектора обнаруживая Бугая. Отдельные постановщики и исполнители пытались смягчить некоторые черты этого образа.

Следует отвести в заслугу режиссеру Г. И. Иванову и артисту В. И. Январеву то, что они не побоялись сознательно заострить сатирические черты, присущие этому образу. «Сознательное преувеличение, заострение образа, — указывал Г. М. Маленков на XIX съезде партии,— не исключает типичности, а полнее раскрывает и подчеркивает ее».

В спектакле следует отметить законченные, сочные образы, созданные заслуженными артистами МАССР М. М. Капланом-Ларским (врач Воронов) и В. Е. Егоровой (Пелагея Науменко, заведующая колхозным домом для приезжающих), артистами В. П. Семеновой (Тэта), В. А. Афониной (Ульяна), В. Ф. Ворониным (профессор Степан). Очень интересно провел свою небольшую роль колхозника Омельяна А. М. Затонский.

Отмечая этот интересный спектакль, нельзя не упрекнуть редакцию газеты «Красное Знамя» за то, что она не прорецензировала своевременно его и даже не сделала попытку сравнить его с другим спектаклем на эту же тему. А сравнение показало бы, что спектакль «Третья молодость» поставлен ниже творческих возможностей театра. Мне кажется, что образ профессора Кленова, созданный артистом К. А. Муратовым, внешне мало чем отличается от образа профессора Божко, образа профессора Спежинской в исполнении М. П. Палажченко не является пока еще цельным, над ним проведеоте дальнейшая работа. Очень слабо поставлен первый акт пьесы. Это говорит о том, что театр не всегда с одинаковой тщательностью относится к своей работе.

Продолжая работу над советскими пьесами, коллектив театра должен глубже и полнее раскрывать их содержание, создавая правдивые образы наших современников.

В. ЯЦЕНКО,
учитель литературы школы № 8 г. Томска.

НА СЕССИИ ВСЕМИРНОГО СОВЕТА МИРА

Вечернее заседание 19 июня

БУДАПЕШТ, 19 июня. (Спец. корр. ТАСС). Сегодня вечером возобновились пленарные заседания Всемирного Совета Мира. На сегодняшнем заседании председательствовал Ринкардо Ломбарди (Италия).

Первым выступил буддистский монах Сарананкара Тхеро (Цейлон), который рассказал о борьбе за мир цейлонского народа. Цейлонский народ, сказал оратор, приветствует силы, которые способствуют заключению перемирия в Корее и установлению всеобщего мира. Сарананкара отметил следующие препятствия на пути к миру: милитаристские тенденции южнокорейских кругов, вооруженные конфликты в других местах Азии и подавление национально-освободительного движения в Кении.

— Мы требуем, — заявил в заключение оратор, — прекращения реминитаризации Японии, восстановления нормальных торговых отношений со всеми странами, независимо от их социальных систем. Мы требуем восстановления экономических и культурных связей. Именно для достижения этих целей разверну свою деятельность Всецейлонский комитет защиты мира.

Мы не позволим, чтобы силы и ресурсы цейлонского народа были использованы в целях подготовки империалистической войны.

Представитель сирийского движения сторонников мира Ихсан Джабири подчеркнул особое географическое и стратегическое положение Сирии, которая подвергается сейчас давлению и которую пытаются втянуть в военные союзы.

— Наша страна невелика, — сказал Джабири, — наш народ искренно хочет мира. От имени представителей индийского, бирманского, иранского и ливанского движений сторонников мира я вношу предложение о том, чтобы Всемирный Совет Мира особенно настаивал на принципе уважения национальной независимости, невмешательства в решениях Венского конгресса, так как этот принцип должен быть положен в основу прочного длительного мира.

Жак Миттеран (Франция) подробно остановился на проблеме национальной независимости. Он показал, что отсутствие независимости лишает любую страну возможности вести переговоры с другими странами. Страна, отказывающаяся от своего суверенитета в пользу другой страны, не может больше возвышать свой голос, ибо ее голос будет в таком случае лишь слабым эхом голоса ее хозяина.

Перейдя затем к вопросам о роли Организации Объединенных Наций, Миттеран подчеркнул, что действенность Организации Объединенных Наций определяется двумя условиями: в ней должны быть представлены все нации; каждая нация должна уважать независимость и суверенитет всех других наций — больших и малых.

Когда нация теряет независимость, свободу действий и самостоятельность, то система Организации Объединенных Наций извращается, появляется политика блоков и механического большинства. Организация Объединенных Наций становится не собранием представителей народов, стремящихся обеспечить мир и прогресс, а местом, где происходит борьба разных влияний. Необходимо поэтому бороться прежде всего за восстановление независимости каждой страны.

Член Британского комитета защиты мира общества квакеров Теодор Гаррис говорил об общности религии и о том, что в основе каждой религии лежит любовь к миру. Он высказал надежду на то, что движение сторонников мира будет непрерывно расти. Это движение приобрело сейчас столь серьезное значение, что нельзя уже больше действовать разобщенно. Необходимо объединить усилия, и это поможет борьбе за мир.

Заседание продолжается.

ИЗДАНИЕ В АЛБАНИИ „КРАТКОГО КУРСА ИСТОРИИ ВКП(б)“

ТИРАНА, 20 июня. (ТАСС). Албанское телеграфное агентство передает, что в Албании вышло третье издание «Краткого курса истории ВКП(б)» тиражом 40 тыс. экземпляров. Общий тираж всех изданий составляет 95 тыс. экземпляров.

Изучение «Краткого курса истории ВКП(б)» предусматривается программой сети партийного просвещения, а также программами средних и высших учебных заведений страны.

ТОРГОВОЕ СОГЛАШЕНИЕ МЕЖДУ ПОЛЬШЕЙ И ДАНИЕЙ

ВАРШАВА, 19 июня. (ТАСС). 16 июня в Варшаве подписан протокол о товарообмене между Польской Народной Республикой и Данией на 1953—54 гг. п.

Польша будет вывозить в Данию уголь, химикалии, изделия из стекла и т. д. Дания будет поставлять Польше различное оборудование, машины, сырье, семена и т. п.

К англо-египетским отношениям

КАИР, 19 июня. (ТАСС). Газеты опубликовали интервью премьер-министра Египта Нагиба корреспонденту лондонской газеты «Дейли скетч».

Нагиб заявил, что Англия 60 раз обещала эвакуировать свои войска из Египта, однако, «несмотря на эти 60-кратные обещания, англичане оккупируют Египет 71 год».

В настоящее время, сказал Нагиб, англичане настаивают на предоставлении им права полного технического и административного контроля над базой, что с практической точки зрения хуже, чем фактическая оккупация. Такая позиция является не только вопиющим нарушением суверенитета Египта, но и умалением его национального достоинства».

Французские колонизаторы разрушают плотины во Вьетнаме

ШАНХАЙ, 19 июня. (ТАСС). По сообщению Вьетнамского информационного агентства, войска французских колонизаторов разрушают речные плотины и другие водные заграждения, чтобы затопить посевы, вызвать среди народа голод и таким образом ослабить его сопротивление французской агрессии.

В провинции Ха-Нам (южнее Ханоя) французские колонизаторы подвергли обстрелу и повредили плотину на реке Ман-Жианг, разрушили два шлюза в районе Дуй-Тьен. Жители заканчивали ремонтные работы и готовились уже собирать урожай риса, когда 12 мая французские колониальные войска снова обстреляли плотину Ман-Жианг с явной целью задержать ремонт. Несмотря на это, жители продолжали работу и в конце концов закончили ремонт плотин и шлюзов.

МЕЖДУНАРОДНЫЙ ОБЗОР

За мир путем переговоров

С интересом и напряженным вниманием следит мировая общественность за работой открывшейся 15 июня в Будапеште сессии Всемирного Совета Мира. И это — естественно.

Подавляющая часть человечества жаждет мирного разрешения всех спорных проблем, отравляющих международную атмосферу, прекращения «холодной войны» и установления нормального экономического и культурного сотрудничества между народами.

Однако в некоторых странах имеются малочисленные, но влиятельные круги, которых ничто так не страшит, как перспектива мира, а с нею — и перспектива утраты доходов от гонки вооружений. Если взоры народов устремлены к Будапешту с доверием и надеждой, то враги человечества слежат за сессией Всемирного Совета Мира с тревогой и злобой. Ведь и они научились ценить силу движения сторонников мира. О действенности этого движения говорят важные изменения, совершившиеся за последнее время в международной обстановке.

Люди доброй воли во всем мире горячо откликнулись на мирные шаги советского правительства и заявление о его готовности без всяких предварительных условий вести переговоры по всем спорным вопросам. Общественность всех стран настойчиво, изо дня в день, требует поддержать мирную инициативу Советского Союза и вступить на путь осуществления мира путем переговоров. На предприятиях, в департаментах, городах и сельских районах Франции ведется подготовка к Национальной конференции «За переговоры и мир», созываемой в Париже 27 июня; в Австрии только что закончилась «Неделя мира», прошедшая под лозунгом ослабления международного напряжения путем переговоров; такая же неделя проводится в Италии; ежегодные конференции профсоюзов, происходившие за последнее время в Англии, неизменно требовали в своих резолюциях разрешения всех спорных вопросов путем переговоров, отказа от политики силы при решении международных проблем.

Сплотить и мобилизовать на организованную борьбу за мир пробудившиеся к жизни общественные силы — такова главная задача, которую ставит перед собой Всемирный Совет Мира. В выступлениях всех участников Будапештской сессии подчеркивается одна мысль: необходимо приобщить к борьбе за мир всех, кто понял необходимость и возможность переговоров, оказывая поддержку и тем общественным кругам в различных странах, которые не идут вместе с движением сторонников мира, но которые оказывают сопротивление силам войны.

Первые успехи, достигнутые на пути к миру, не дают оснований для ослабления усилий борцов за мир. Напротив, как указывают в своих выступлениях участники сессии Всемирного Совета Мира, для упрочения и закрепления этих успехов их усилия должны быть увеличены, утроены.

«Мы, — заявил на сессии генеральный секретарь Всемирного Совета Мира Жан Лаффит, — далеко еще не выполнили нашу задачу, и победа является пока не полной». Общественное, что сторонники войны — как «холодной», так и «горячей» — не ослабляют своей активности, направленной к сохранению международного напряжения. Достаточно напомнить о незавидных решениях организации Северо-атлантического пакта продолжать гонку вооружений; о выступлениях представителей правящих кругов Западной Германии против созыва совещания четырех держав, о провокационных действиях лисьмановской клики, пытающейся сорвать заключение перемирия в Корее, об агрессивных высказываниях ряда американских политических деятелей и о других подобных фактах последнего времени. Немало имеется и скрытых противников урегулирования существующих разногласий, которые, заняты словом «мир», саботируют практические шаги к достижению мира.

Участники сессии вносят конкретные предложения, направленные к урегулированию германского вопроса, к прекращению войн в Корее, Индо-Китае и Малайе, укреплению ООН, к расширению торговых и культурных связей между народами и разрешению других проблем, имеющих первостепенное значение для сохранения мира.

Следует поддерживать любой акт, любой шаг, любые переговоры — по частным или общим вопросам — могущие способствовать нормализации отношений между странами — такова мысль, красной нитью проходящая через все выступления посланцев народов, собравшихся в Будапеште.

Англия и тихоокеанский пакт

17 июня в английской палате общин вновь был затронут один из «деликатных» вопросов англо-американских отношений — о недопущении Англии в военный союз США с ее тихоокеанскими доминионами — Австралией и Новой Зеландией, так называемый «анзус». Отвечая на запрос депутата, премьер-министр Черчилль отверженно признал: «Мне совсем не нравится пакт анзус... Однако в этом вопросе мы не можем давать указаний. Мы должны стремиться использовать наше влияние и предоставить времени действовать».

До сих пор, как известно, ни действие времени, ни весьма энергичная дипломатическая деятельность самого британского правительства не возымели никакого влияния на Вашингтон, и анзус остается закрытым для Англии. Еще лейбористское правительство, в бытность у власти этого правительства, а затем и оно само предпринимали настойчивые демарши с целью добиться включения Англии в «малый тихоокеанский пакт», если не в качестве полноправного члена, то хотя бы наблюдателя.

Осенью прошлого года, на конференции премьер-министров стран британской империи, английское правительство пыталось заручиться обещанием Австралии и Новой Зеландии ходатайствовать перед Белым Домом за Англию, но потерпело неудачу. В январе нынешнего года английский премьер-министр лично выразил свои претензии президенту Эйзенхауэру. Но, как указывает австралийская газета «Дейли миррор», «новый президент не обратил на это внимания». Английское правительство решило вновь попытать счастья на недавней имперской конференции премьер-министров.

10 июня начались трехсторонние переговоры между Англией и двумя тихоокеанскими доминионами по проблемам «обороны Тихого океана и Юго-Восточной Азии». По утверждению агентства Рейтер, «важным достижением» этих переговоров явилось «полное взаимопонимание между Англией, с одной стороны, и Австралией и Новой Зеландией, с другой, об их отношении к тому, что Англия не допущена к участию в тихоокеанском пакте».

При ближайшем рассмотрении, однако, и это «достижение» оказывается призрачным. Австралийский премьер-министр Мензис и новозеландский премьер-министр Холланд настоял отказались что-либо сделать для своей «матери-Англии». «Анзус, — заявили руководители доминионов, — не может быть изменен. Америка хотела пакта только с Австралией и Новой Зеландией, а не с Англией».

В итоге острых дискуссий было принято единственное решение — вопрос о вступлении Англии в анзус «должен быть предметом прямых переговоров между Лондоном и Вашингтоном».

Вот, таким образом, и ныне там.

Упорное противодействие США включению Англии в тихоокеанский блок и усиление их политического, экономического и военного контроля над британскими доминионами является одним из серьезных источников углубления англо-американских противоречий.

„Плач Шумана“ в действии

13 июня во французских департаментах Нор и Па-де-Кале по распоряжению администрации угольных бассейнов на целый день была прекращена работа всех угольных шахт. Бедействовало 147 тысячи шахтеров. 15 июня замерла жизнь на шахтах департамента Мозель.

Чем вызваны эти столь необычные принудительные «забастовки»? Официальная версия — перепроизводство угля и образование не находящих себе сбыта запасов. Это объяснение, однако, может лишь породить новые недоумения: почему же при наличии избытка угля французское правительство закупает в огромном количестве уголь за границей? Так, в прошлом году из США и Западной Германии было ввезено почти 14 миллионов тонн угля, причем — знаменательная деталь — за каждую тонну импортированного угля было уплачено 8.547 франков, тогда как тонна французского угля стоит всего лишь 4.995 франков!

Какая же противоестественная ситуация является прямым результатом участия Франции в так называемом «европейском объединении угля и стали», созданном в соответствии с «планом Шумана». Хотя этот план и имеет французский «паспорт», его настоящей родиной являются США. Замысел авторов плана заключался в создании с помощью европейского объединения угля и стали экономической основы военного Северо-атлантического блока. Полобно тому, как в пресловутом «европейском оборонительном сообществе» главной роль отводится возрождаемому вермахту, так и в угольно-стальном объединении первую скрипку играют западногерманские монополии — русские магнаты военной промышленности, за спиной которых стоят американские банкиры.

Западная Германия уже обогнала своих партнеров по объединению и в добыче угля и в выплавке стали и подрывает их позиции не только на экспортных, но и на их же собственных национальных рынках. Особенно острая конкурентная борьба происходит между Западной Германией и Францией из-за Саарского бассейна. Результатом этого является, в первую очередь, упадок французской угольной промышленности.

В первом квартале нынешнего года во Франции добыто почти на 100 тысяч тонн меньше угля, чем за такой же период 1952 г., а то время как импорт угля увеличился. После окончания войны французские промышленники носились с планами увеличения к 1955 году добычи угля с довоенного уровня в 54 млн. тонн до 70 млн. тонн. Теперь же они планируют... свертывание производства. К 1956 году намечается закрыть 36 шахт. Такие же планы строятся в отношении отдельных металлургических предприятий. Под предлогом «нерентабельности» закрываются десятки французских металлургических заводов. Намеченная программа «рационализации» металлургической промышленности в интересах конкурентной борьбы угрожает оставить без работы более 100 тысяч французских рабочих. А ведь только за последние пять лет численность французских шахтеров и без того сократилась на одну треть.

Металлургические предприятия закрываются также в Италии. Что же касается Бельгии, Люксембурга и Голландии, то их металлургической и угольной промышленности, как наименее «рентабельной», разорение грозит в первую очередь. Безработица и нищета все громче стучатся в двери трудящихся этих стран.

Таковы пагубные последствия первых же месяцев осуществления «плана Шумана» для национальной экономики его участников.

М. МАРКОВ.

События в Корее

СООБЩЕНИЕ ГЛАВНОГО КОМАНДОВАНИЯ НАРОДНОЙ АРМИИ

ПХЕНЬЯН, 19 июня. (ТАСС). В переданном сегодня сообщении Главного командования Народной армии Корейской народно-демократической республики говорится:

За истекший день в районе деревни Юртон в четырех километрах восточнее Пенамдона противник силами одного батальона семь раз предпринимал атаки, которые были отбиты со значительными для него потерями.

Американская авиация продолжает подвергать бомбардировке мирные населенные районы, не имеющие никаких военных объектов. Вчера американские самолеты бомбардировали водохранилища Тхячон и Кусен. Причинен большой ущерб. Сегодня они подвергли ожесточенной бомбардировке деревни Куденди и Сенчонли уезда Чунхва.

Сегодня зенитные части Народной армии и стрелки — охотники за вражескими самолетами сбили 6 и повредили 3 самолета противника.

К переговорам о перемирии в Корее

ПЕКИН, 19 июня. (ТАСС). Корреспондент агентства Синьхуа сообщает из Кэсона:

Корейско-китайская делегация на переговорах о перемирии в Корее опубликовала сегодня следующее коммюнике:

19 июня главный делегат корейско-китайской стороны генерал Нам Ир через старшего офицера связи уведомил другую сторону, что в связи с важными вопросами корейско-китайская сторона требует проведения пленарного заседания делегаций в 11 час. утра 20 июня. Другая сторона дала свое согласие на это.

Агентство Синьхуа о провокации Ли Сын Мана

ПЕКИН, 19 июня. (ТАСС). Специальный корреспондент агентства Синьхуа передает из Кэсона:

С полуночи и до утра 18 июня лисынмановцы с молчаливого одобрения американцев «освободили» одновременно из лагерей военнопленных в Ионьсане, Масане, Пусане и Санмулае в Южной Корее 25 тыс. пленных бойцов корейской Народной армии, отнесенных к категории военнопленных, не репатрируемых непосредственно. По соглашению о репатриации военнопленных, подписанному 10 дней тому назад, эти пленные должны были быть переданы под опеку комиссии по репатриации из представителей нейтральных государств в течение двух месяцев после заключения перемирия. Так называемое «освобождение» военнопленных лисынмановцами в действительности означает удаление военнопленных из лагерей с помощью силы и тайных агентов в целях мобилизации их в марионеточную лисынмановскую армию. В сообщении корреспондента агентства Ассошиэйтед Пресс из Пусана от 18 июня приводилось заявление «высших военных властей Южной Кореи» о том, что «большинство из 25 тыс. освобожденных военнопленных будет зачислено в южнокорейскую армию». Это означало бы достижение цели, которую лисынмановцы преследуют насильственным задержанием военнопленных.

Штаб американских войск в Токио опубликовал вчера заявление, в котором возлагает ответственность за это серьезное нарушение соглашения всецело на лисынмановцев. Согласно заявлению, этот инцидент был заранее подготовлен высокопоставленными чиновниками лисынмановского правительства совместно с южнокорейской охраной.

Однако многочисленные факты указывают на серьезную ответственность за это и штаба американских войск. Сообщая о своем приказе «освободить» военнопленных, Ли Сын Ман заявил: «Большинство представителей командования Объединенных Наций, с которыми я говорил о нашем желании освободить этих пленных, относится к этому сочувственно и в принципе с нами согласно». Лисынмановская клика уже давно собиралась «освободить» этих военнопленных.

9 июня южнокорейское так наз. «национальное собрание» приняло решение о «немедленном освобождении всех корейских пленных, отказывающихся от репатриации, и об отправке отказывающихся вернуться на родину китайских пленных на Тайвань». Американская сторона, безусловно, должна была обратить на это внимание. Кроме того, южнокорейская охрана, ответственная за поддержание порядка в этих 4 лагерях военнопленных, находилась под командованием американских офицеров. Хотя американцы хорошо знали о приготовлениях Ли Сын Мана к «освобождению» военнопленных, они не приняли никаких мер, чтобы помешать этому. Американские войска были посланы для замены южнокорейской охраны только после того, как Ли Сын Ман «освободил» 25 тыс. военнопленных.

К ПРОВОКАЦИОННЫМ ДЕЙСТВИЯМ ЛИСЫНМАНОВСКОЙ КЛИКИ

НЬЮ-ЙОРК, 19 июня. (ТАСС). По сообщению корреспондента агентства Юнайтед Пресс, генеральный секретарь ООН Хаммаршельд квалифицировал «освобождение» северокорейских военнопленных как серьезное событие, «находящееся в явном противоречии с позицией, занимаемой Объединенными Нациями».

Хаммаршельд заявил, что это «одностороннее действие», так же как «другие недавние действия», предпринятые лисынмановским правительством, увеличило затруднения Объединенных Наций по восстановлению и объединению Кореи.

НЬЮ-ЙОРК, 19 июня. (ТАСС). Как сообщает вашингтонский корреспондент агентства Юнайтед Пресс Гонсалес, дипломатические обозреватели заявляют, что возобновление кровавых расправ с корейскими военнопленными «настоятельно требует от Соединенных Штатов» «решительных мер», которые предотвратили бы полный срыв уже почти завершенных планов перемирия. Одно хорошо информированное лицо, передает корреспондент, заявило, что «если мир не будет достигнут, то во всех странах усилится тенденция винить Соединенные Штаты в создавшейся обстановке».

Английские газеты о провокационных действиях лисынмановской клики

ЛОНДОН, 19 июня. (ТАСС). Английская печать широко комментирует провокационные действия лисынмановцев.

В статье под заголовком «Саботаж» «Таймс» пишет, что действия Ли Сын Мана «непростительны», и добавляет: «Будущее покажет, нет ли более разумной партии, которая могла бы взять в свои руки власть в Южной Корее».

«Дейли экспресс» указывает в редакционной статье, что действия Ли Сын Мана «должны заставить нас принять твердое решение: если Ли Сын Ман хочет продолжать военные действия, мы должны предоставить ему делать это самостоятельно».

«Дейли мейл» называет действия лисынмановской клики преступлением, ибо они, как указывает газета, направлены на продолжение войны в Корее.

«Дейли мейл» призывает «отделаться от Ли Сын Мана». «Если необходимо, — пишет газета, — нужно избавиться от всего его правительства».

Дело супругов Розенберг

Верховный суд США отменил решение члена верховного суда США Дугласа об отсрочке казни Розенбергов

НЬЮ-ЙОРК, 19 июня. (ТАСС). Днем 19 июня верховный суд США на открытом заседании обсудил о своем решении отменить вынесенное 17 июня членом верховного суда Дугласом постановление об отсрочке казни супругов Розенберг.

Это решение было объявлено председателем верховного суда США Винсоном.

Корреспондент агентства Ассошиэйтед Пресс указывает, что, если в последнюю минуту не произойдет какое-либо событие, которое изменит положение, например, приказ президента США о помиловании, решение верховного суда, принятое 19 июня, обрекает Розенбергов на казнь на электрическом стуле.

ЛОНДОН, 19 июня. (ТАСС). Вашингтонский корреспондент агентства Рейтер передает:

Эйзенхауэр отклонил прошение Розенбергов о помиловании.

Назначение даты казни Розенбергов

ЛОНДОН, 19 июня. (ТАСС). Корреспондент агентства Рейтер передает из Нью-Йорка, что дата казни Розенбергов назначена предварительно на 20 июня в 3 ч. 00 м. по Гринвичу.

Письмо защитника Розенбергов Блоха президенту Эйзенхауэру

НЬЮ-ЙОРК, 19 июня. (ТАСС). Незадолго до того, как Белый дом объявил о решении Эйзенхауэра, защитник Розенбергов Блох передал для опубликования в печати письмо, которое он направил в Белый дом с просьбой дать ему разрешение увидеться с Эйзенхауэром для беседы относительно прошения о помиловании.

В письме говорится: «Страна и мир будут потрясены, если при наличии таких больших сомнений Розенберги будут казнены».

«Внимательное рассмотрение всего дела, — говорится в письме, — показывает, что от него пахнет лжесвидетельством и обманом... Наша страна будет навсегда опозорена и обесчещена, если не будет отложена казнь и не будет смягчен приговор и объявлено помилование».

Блох указывал в письме также на то, что «десятки миллионов людей во всем мире осуждают смертный приговор» супругам Розенберг.

ОСВОБОЖДЕНИЕ ОТТО НУШКЕ

БЕРЛИН, 19 июня. (ТАСС). Как сообщает агентство АДН, в результате требований верховного комиссара СССР в Германии посла В. С. Семенова, правительства Германской Демократической Республики и всех миролюбивых немцев заместитель премьер-министра ГДР и председатель христианско-демократического союза Германии Отто Нушке был освобожден сегодня из-под американского ареста в 11 ч. 40 м. перехода на границе между секторами американскими гражданскими чиновниками представителем политического комитета ХДС.

Заявление Отто Нушке после освобождения

БЕРЛИН, 19 июня. (ТАСС). Как сообщает агентство АДН, председатель ХДС и заместитель премьер-министра ГДР Отто Нушке сделал в зоне правления ХДС после своего освобождения из-под американского ареста заявление, в котором, в частности, сказал, что американские офицеры неоднократно пытались вымогать у него в ходе допросов компрометирующие «признания» о Советском Союзе и правительстве ГДР. До полной ночи с помощью гнусных средств его пытались склонить остаться в Западном Берлине. Отто Нушке в ходе допросов неоднократно требовал немедленного освобождения и самым решительным образом протестовал против издевательств и ареста.

Однако американский офицер ответил на его требования: «Я обо всем телеграфировал в Вашингтон и должен ждать соответствующего ответа. До этого вы должны остаться под арестом».

Обращаясь к своим сотрудникам и собравшимся гражданам, Отто Нушке заявил далее: «Теперь давайте снова браться за работу, чтобы объединенными усилиями сохранить мир и добиться единства нашей родины. Энергичные мероприятия советских войск, государственных органов и миролюбивых граждан — и это должно быть для нас ясным — спасли мир в Германии».

Если бы инспенированный западнобериинскими провокаторами путч удался, полчёркнул Отто Нушке, то тогда Германия пережила бы новую войну, результаты которой «было бы трудно предвидеть».

СООБЩЕНИЕ ВОЕННОГО КОМЕНДАНТА СОВЕТСКОГО СЕКТОРА БЕРЛИНА

БЕРЛИН, 18 июня. (ТАСС). Агентство АДН передало сообщение военного коменданта советского сектора Берлина от 18 июня. В этом сообщении объявлено, что Вилли Гетлин, житель Западного Берлина, который действовал по заданию иностранной разведывательной службы и был одним из активных организаторов провокаций и беспорядков в советском секторе Берлина и участвовал в бандитских выходках против органов власти и населения, приговорен к смертной казни — расстрелу.

Приговор приведен в исполнение.

Попытки снять с себя ответственность

БЕРЛИН, 19 июня. (ТАСС). Выжидавшие несколько дней коменданты трех западных держав в Берлине сделали сегодня заявление с выражением фальшивого недовольства, что советские военные власти в Берлине прибегли к военной силе.

Это сделано для того, чтобы замести следы и снять с себя ответственность за тех провокаторов, которые в последние дни были засланы из Западного Берлина для устройства уличных беспорядков и поджогов в демократическом секторе Берлина и в отношении которых советские военные власти вынуждены были 17-го июня применить оружие.

Однако здесь мало таких простаков, которые не поняли бы, что главная ответственность за провокаторские действия и уголовные преступки иностранных наймитов, затеявших бесчинства на берлинских улицах, лежит на представителях трех держав, находящихся в Западном Берлине.

По сговору с представителями трех западных держав действовали также сбежавшиеся в эти дни в Западном Берлине боннский министр Кайзер и его подручные, а также обер-бургомистр Западного Берлина Рейтер, без прямого участия и подстрекательства которых не было бы на улицах беспорядков и поджогов, ни вынужденного применения оружия.

Вмешательство Эйзенхауэра в берлинские события

БЕРЛИН, 19 июня. (ТАСС). Президент Эйзенхауэр объявил вчера в Вашингтоне, что Соединенные Штаты Америки предоставят так называемую дополнительную помощь Западному Берлину в размере 50 млн. долларов будто бы «для дальнейшего укрепления экономики Западного Берлина».

В берлинских кругах рассматривают эту новую долларовую подачку, как неуклюжую попытку подбодрить американских агентов в Западном Берлине, авантюра которых потерпела провал.

Беспеременное вмешательство со стороны США открыло многим глаза.

АМЕРИКАНСКИЙ НАРОД ПОД ИГОМ МОНОПОЛИЙ

НЬЮ-ЙОРК, 19 июня. (ТАСС)). Изменение цен в США за последние несколько месяцев показывает, как монополии устанавливают цены и манипулируют ими в своих интересах за счет американского народа.

В то время как фермеры страдают от резкого падения цен на пшеницу, хлопок и другие сельскохозяйственные культуры, на этой неделе были повышены цены в трех важных отраслях промышленности — сталелиявльной, нефтяной и химической. Все эти отрасли промышленности монополизированы.

Этот рост цен нельзя объяснять «нехватками». Об этом, пожалуй, лучше всего говорит положение в сталелиявльной промышленности. Официальные органы стальных корпораций и финансовые органы открыто признают, что нет никакой нехватки стали. По существу они отмечают не только то, что сталь имеется в огромных количествах, но и, как об этом заявил недавно президент «Юнайтед стейтс стил корпорейшн» Фэйрлесс, что перед сталелиявльной промышленностью «в скором времени встанет перспектива избыточных мощностей».

16 июня эта крупная контролируемая Морганом компания, которая производит свыше 35 процентов всей стали в США, повысила цену на 3—10 долларов за тонну стали, другие стальные корпорации следуют ее примеру.

Нефтяные компании, которые большей частью находятся под контролем группы Рокфеллера, повысили цены на сырую нефть, а 17 июня газета «Джорнэл оф коммерс» указала, что цены на бензин и другие нефтепродукты также возрастут.

О контроле монополии над ценами свидетельствуют ежемесячные индексы оптовых цен, публикуемые министерством труда. В этом индексе за 100 берутся средние оптовые цены 1948—49 года.

В пищевой промышленности, согласно этому индексу, цены на сельскохозяйственные товары упали с 112,3 в январе 1951 года до 97,9 в мае 1953 года, т. е. почти на 14 процентов. Однако цены на продовольствие, произведенное из этих продуктов крупными пищевыми компаниями, показали лишь незначительное падение даже при оптовых закупках, а цены на продовольствие, покупаемое потребителями, возросли. На некоторые основные продовольственные товары возросли такие оптовые цены.

Например, в то время как индекс цен на зерно за этот период упал с 99,4 до 93,4, индекс оптовых цен на мучные изделия, в том числе на хлеб, возрос со 106,4 до 109. Оптовые цены на молоко упали с 106,2 до 94,2. Однако индекс цен на молочные продукты и мороженое возрос со 105,8 до 107,9.

Индекс цен по другим отраслям промышленности также показывает, как наживаются монополии, понижая цены на сырье и одновременно поддерживая и даже увеличивая цены на продукты, полученные из этого сырья.

Например, в то время как цены на каучук резко упали, причем индекс министерства труда снизился с 242,8 в январе 1951 года до 123,8 в мае 1953 года, цены на резиновые покрышки и камеры остались фактически без изменения (каучуковая промышленность контролируется 4 крупными корпорациями, в том числе дюпоновской «Юнайтед стейтс раббер компани»). За тот же период оптовые цены на табак почти не изменились, однако 4 крупные корпорации, господствующие в табачной промышленности, вызвали повышение индекса оптовых цен на сигареты со 105,7 до 124.

Индекс цен на кожевенное сырье упал со 140,9 до 74,9, однако оптовые цены на обувь и другие кожаные изделия понизились лишь незначительно.

В общем рост цен зависит от степени концентрации производства.

Индекс цен на готовую сталь увеличился с 124,3 в январе 1951 года до 133,7 в мае 1953 года; на сельскохозяйственные машины и оборудование со 118,4 до 122,4; на строительные машины и оборудование — со 123,1 до 129; на станки по металлу и оборудование — со 125,3 до 130,1; на коке—со 123,1 до 131,8; на газ — со 104 до 109,5; на бензин — со 114,1 до 117,5 и т. д.

Дороговизна в Греции

АФИНЫ, 20 июня. (ТАСС). Как сообщает газеты, в связи с имеющимися сведениями о том, что греческое правительство намерено ограничиться увеличением заработной платы на 10 проц. хотя реальная зарплата снизилась за последние месяцы примерно на 30 проц., усилилось недовольство и возмущение трудящихся. Снижение реальной заработной платы вызвано постоянным ростом цен на важнейшие товары и продукты. По данным профсоюзов, цены на продукты питания за период с 1 января по 16 июня с. г. выросли в среднем на 30 проц., хлеб вздорожал на 33 проц., мучные изделия — на 42 проц., мясо — на 28 проц., рыба — от 25 до 38 проц., фасоль—на 48 проц., рис — на 56 проц., маслины — на 38 проц., сахар — на 25 проц. и т. д.

Правительственный кризис во Франции

ПАРИЖ, 19 июня. (ТАСС). Вчера на ночном заседании Национального собрания кандидат на пост премьер-министра Андрэ Мари потерпел поражение. За него было подано 272 голоса (необходимое конституционное большинство — 314 голосов), против голосовало 209 депутатов, остальные депутаты, в частности, вся парламентская группа партии «народно-республиканское движение» (МРП), от голосования воздержались. Против предоставления Мари полномочий на формирование правительства голосовали коммунисты, члены союза прогрессивных республиканцев, социалисты и несколько представителей крайне правых групп.

В политических кругах отмечают, что социалисты голосовали против Мари потому, что боялись разоблачить себя в глазах рядовых членов партии поддержкой выдвинутой Мари антирабочей программы; партия МРП воздержалась от голосования потому, что среди членов этой группы имеются депутаты, требующие «сильного правительства» и сомневающиеся в том, что таким будет правительство Мари.

«Юманите» пишет об усилившейся угрозе наступления фашизма. В печати уже сообщалось о закулисных переговорах между маршалом Жюином, генеральным резидентом Франции в Марокко генералом Гийомом и де Голлем во время недавней поездки последнего по Африке. «Юманите» привела характерное в этом отношении высказывание военного листка «Рен э ланюб», находящегося под контролем указанной группы генералов. Этот листок пишет: «Если парламент не способен обеспечить Франции правительство, то Франция постарается найти это правительство помимо парламента». «Юманите» призывает народные массы усилить бдительность.

ПАРИЖ, 19 июня. (ТАСС). В связи с неудачей попытки радикала Андрэ Мари — четвертого по счету кандидата на пост председателя совета министров — сформировать правительство президент республики Венсан Ориоль собрал сегодня утром в своей резиденции совещание политических деятелей. Как указывает газета «Монд», на это совещание были приглашены все бывшие председатели совета министров, начиная с 1947 года, и лица, назначавшиеся на этот пост, но не получившие полномочий Национального собрания, а также руководители всех парламентских групп, за исключением коммунистов.

Как сообщает газета «Монд», Венсан Ориоль сделал приглашенным политическим деятелям заявление, в котором призвал «совместно составить в контакте с парламентскими группами общие положения программы немедленных действий». «Когда будет достигнуто соглашение о совместной программе, — заявил Ориоль, — я назначу кандидата на пост председателя совета министров и потребую, чтобы он просил утверждения полномочий с тем, чтобы Франция имела правительство в начале будущей недели».

Газета «Монд» сообщает, что приглашенные президентом деятели соберутся утром 20 июня для выработки общей программы, которую они должны передать Ориолю 21 июня.

В то же время правые парламентские группы продолжают спешную подготовку к пересмотру ряда статей конституции. Как видно из сообщения агентства Франс Пресс, комиссия Национального собрания по регламенту и всеобщему избирательному праву приняла сегодня решение изменить статью 45-ю конституции, касающуюся формирования нового правительства. В принятом предложении (против которого голосовали коммунисты и члены МРП) рекомендуется заменить принцип конституционного большинства простым большинством.

Редактор В. А. КУЗЬМИЧЕВ.

ТЕАТР

Томский областной драматический театр имени В. П. Чкалова

ЗАКРЫТИЕ ЗИМНЕГО СЕЗОНА

21 июня, утро и вечер—**«Маскарад».**

ГАСТРОЛИ

Государственного ордена Ленина Бурят-Монгольского театра оперы и балета.

ЛЕТНИЙ ТЕАТР ГОРОДСКОГО САДА

21 июня, утро — **«СЕВИЛЬСКИЙ ЦИРЮЛЬНИК»**, вечер — **«ЛЕБЕДИНОЕ ОЗЕРО».**

22 июня — **«КАРМЕН».**

ГОРОДСКОЙ САД КОНЦЕРТНЫЙ ЗАЛ

21 июня — **ЭСТРАДНОЕ ПРЕДСТАВЛЕНИЕ.**

в 2-х отделениях

ЧУДЕСНЕЕ ЧУДЕС

В исполнении артистов Ленинградской эстрады.

Начало в 9 часов веч.

21 июня—**ГУЛЯНЬЕ ТРУДЯЩИХСЯ КУЙБЫШЕВСКОГО РАЙОНА.**

Начало в 10 час. утра.

Подробности в афишах.

КИНО

Кинотеатр им. М. Горького. 21 июня — **«Случай на ярмарке».** Сеансы: 10, 11-50, 1-40, 3-30, 5-20, 7-10, 9, 10-50. 22—23 июня — **«Кето и Котэ».** Сеансы: 11-50, 1-40, 3-30, 5-20, 7-10, 9, 10-50.

Для детей — **«Чук и Гек».** Начало в 10-30.

Касса с 9-30 часов утра.

Кинотеатр им. Ив. Черных. 22, 23 июня. Большой зал — **«В дальнем плавании».** Сеансы: 11, 1, 3, 5, 7, 9, 11. Малый зал — **«Вратарь».** Сеансы: 12, 2, 4, 6, 8, 10.

Кинотеатр «Белое озеро». 22—23 июня — **«Небесный тихоход».** Сеансы: 12-30, 2-30, 4-30, 6-30, 8-30, 10-30.

Томская областная контора кинопроката 22 июня выпускает на экраны города Томска и области новую музыкальную кинокомедию

„КЕТО И КОТЭ“

Производство Тбилисской киностудии.

Новосибирское отделение Всесоюзной конторы

„СОЮЗПОСЫЛТОРГ“

имеет в наличии и высылает всем гражданам по их заказам почтовыми посылками

ФОТОАППАРАТЫ:

«КИЕВ-П» — малоформатная камера с шестилинзовым просветленным объективом, полускленный анастигмат «ЗК-5» с относительным отверстием 1:2 и фокусным расстоянием 50 мм; оптический дальномер автоматически связан с червячной оправой объектива. Затвор шторный со скоростью 1/2 до 1/1250 секунды и автоспуск с автоматическим заводом при перемотке пленки. Фотоаппарат укомплектован одной металлической цилиндрической кассетой с катушкой для пленки, приемной катушкой, спусковым тросиком и крышкой для объектива, коричневым кожаным футляром с наплечным ремнем. Фотоаппарат дает возможность делать без перезарядки 35 снимков. Цена 2.822 р.

«ЗОРКИЙ»—малоформатная камера с четырехлинзовым объективом — несимметричный анастигмат «ФЭД» или «Индустар-22» с относительным отверстием 1:3,5 и фокусным расстоянием 50 мм с оптическим дальномером. Затвор шторного типа с автоматическим заводом при перемотке пленки имеет следующие скорости: 1/20, 1/30, 1/40, 1/60, 1/100, 1/200, 1/500 секунды.

Фотоаппарат укомплектован металлической цилиндрической кассетой, спусковым тросиком, и кожаным футляром с наплечным ремнем и штативной гайкой. Цена 833 р.

«ЛЮБИТЕЛЬ» (ФТЕ-2) — зеркальная любительская камера с двумя объективами. Объектив видоискателя с относительным отверстием 1:2,8 и фокусным расстоянием 65 мм. Съёмочный объектив — трехлинзовый анастигмат с относительным отверстием 1:4,5 и фокусным расстоянием 75 мм с центральном затворе, работающем со скоростями 1/10, 1/25, 1/50, 1/100, 1/200 секунды. Фотоаппарат укомплектован крышкой на объективы, катушкой для пленки, спусковым тросиком, кожаным ремнем и уложен в плотную картонную коробку. Цена 1.56 р.

ФОТООБЪЕКТИВ «ИНДУСТАР-22-У» — четырехлинзовый анастигмат с относительным отверстием 1:3,5 и фокусным расстоянием 50 мм, с крышкой, в пластмассовом футляре. Цена 95 р.

ПАТЕФОН ПОРТАТИВНЫЙ МАРКИ «ПТ-3» — однопружинный, механизм ручного завода. Ручной и автоматический тормоз. Внешние детали и тонарм никелированы или хромированы. Корпус деревянный, оклеен дерматином, с игольницей и замком. Наружные размеры 415×290×165 мм. Цена 365 р.

(Стоимость указана, включая все расходы, связанные с пересылкой).

ИМЕЕТСЯ БОЛЬШОЙ ВЫБОР ПАТЕФОННЫХ (ГРАММОФОННЫХ) ПЛАСТИНОК.

ЗАПИСИ:

музыки симфонической, камерно-инструментальной, оперной, из оперетт, камерно-вокальной, эстрадной, маршей, бальных танцев и танцевально-развлекательной музыки, песен советских композиторов, творчества народов СССР, массово-фильмовых песен, художественного чтения, детские, записи документальные и др.

Подробный список-прейскурант патефонных пластинок с наименованием произведений и исполнителей и стоимости их высылается по требованию заказчика, приложившего в адрес «Союзпосылторга» 60 к. почтовыми марками на оплату пересылки списка-прейскуранта.

Гр-н Бушманов Иннокентий Димитриевич, проживающий в г. Томске, переулок Колпашевский, 20, кв. 1, возбуждает дело о расторжении брака с гр-кой Бушмановой Инной Александровной, проживающей в г. Томске, улица Дзержинского, 6.

Дело слушается в народном суде 1 участка Кировского района г. Томска.

Коммунально-строительному техникуму требуются **преподаватели:**

инженеры-строители,

инженер-геодезист,

математики,

немецкого языка. 2—2

Адрес редакции: гор Томск, просп им Ленина, 13, телефоны для справок (круглые сутки) — 42-42, редактора — 37-37, зам. редактора — 37-70, ответ. секретаря — 31-19, секретариата — 42-40, отделов: партийной жизни — 37-77 и 42-44, пропаганды — 47-45, вузов, школ и культуры — 37-33, сельского хозяйства — 37-39, промышленного — 37-75, отдела писем — 37-38 и 31-47, отдела информации — 42-46, зам. зав. издательством — 42-46, бухгалтерии и отдела объявлений — 37-36, стенографистки — 33-94, директора типографии — 37-72.

К302780 г. Томск, типография № 2 Полиграфиздата. Тираж 55.000 экз. Заказ № 2283