Электронная библиотека (репозиторий) Томского государственного университета
http://vital.lib.tsu.ru

Пролетарии всех стран, соединяйтесь!

КРАСНОЕ ЗНАМЯ

ОРГАН ТОМСКОГО ОБКОМА И ГОРКОМА КОММУНИСТИЧЕСКОЙ ПАРТИИ СОВЕТСКОГО СОЮЗА, ОБЛАСТНОГО И ГОРОДСКОГО СОВЕТОВ ДЕПУТАТОВ ТРУДЯЩИХСЯ

№ 19 (9871) | Пятница, 27 января 1956 года. | Цена 20 коп.

Боевая программа великих работ

Партия, весь наш народ с глубоким удовлетворением встретили разработанный Центральным Комитетом КПСС проект Директив XX съезда партии по шестому пятилетнему плану развития народного хозяйства на 1956—1960 годы. Сейчас по всей стране развертывается широкое обсуждение проекта Директив в первичных партийных организациях, на районных и городских собраниях партийного актива, на проходящих в эти дни областных и краевых партийных конференциях и съездах компартий союзных республик, на собраниях рабочих, колхозников и служащих.

Широкие партийные массы, все трудящиеся нашей страны горячо приветствуют и единодушно одобряют проект Директив по шестой пятилетке. В этом историческом документе они видят ярчайшее свидетельство неустанной заботы Коммунистической партии о дальнейшем укреплении экономического могущества нашей великой социалистической Родины, о благе и процветании народа.

Шестой пятилетний план — это живое творческое дело миллионов советских людей, направляющих свои усилия на претворение в жизнь великих предначертаний партии. При разработке проекта Директив ЦК КПСС учел предложения коллективов многих тысяч предприятий и колхозов. Патриотическая инициатива и разносторонний производственный опыт широких масс рабочих, колхозников, специалистов, ученых, принявших участие в подготовке и обсуждении этих предложений, помогли ЦК партии полнее определить задачи развития отдельных отраслей народного хозяйства в шестой пятилетке, выявить огромные внутренние возможности, которыми располагают социалистическая промышленность, сельское хозяйство, транспорт

В настоящее время при обсуждении проекта Директив коммунисты, все трудящиеся вскрывают новые крупные резервы, таящиеся в недрах народного хозяйства, вносят конкретные предложения, направленные на дальнейшее развитие производительных сил страны. Коллективы предприятий Москвы, Ленинграда, Киева и других городов приняли социалистические обязательства и развертывают соревнование за досрочное выполнение плана 1956 года — первого года шестой пятилетки. Труженики колхозной деревни умножают свои усилия в борьбе за крутой подъем сельского хозяйства, за своевременную подготовку к весенним полевым работам. Во всем этом наглядно проявляются творческая активность народных масс, их тесная сплоченность вокруг Коммунистической партии, демократизм советского социалистического строя, вызвавшего к жизни неиссякаемую инициативу миллионов трудящихся.

По-деловому обсуждают проект Директив проходящие сейчас собрания партийного актива. Такие собрания состоялись во всех районах Москвы, в них приняли участие свыше 20 тысяч человек. Выступавшие на собраниях партийного актива коммунисты говорили об огромных резервах, заложенных в социалистическом производстве, о том, как привести эти резервы в действие, по-хозяйски их использовать. На собрании партийного актива Сталинского района, например, говорилось, что партийные организации должны уделять больше внимания вопросам технического прогресса, добиться, чтобы все предприятия успешно справлялись с государственными заданиями. Указывалось на необходимость всемерной помощи рационализаторам и изобретателям, более широкой пропаганды передового опыта.

В обстановке большого подъема проходят районные собрания партийного актива в Ленинграде. Выступающие коммунисты вносят много ценных предложений, имеющих целью обеспечить дальнейшее развитие промышленности, неуклонный технический прогресс, улучшение организации производства. Подчеркивается, что задачи, поставленные в шестой пятилетке, требуют повышения уровня партийного руководства предприятиями, усиления организаторской и политической работы партийных организаций.

Активно, по-деловому обсуждается проект Директив по шестой пятилетке на собраниях в первичных партийных организациях. Такие собрания проходят сейчас в Киеве, Свердловске и других городах страны. Единодушно одобряя проект Директив, коммунисты изыскивают возможности досрочного выполнения плана 1956 года, сосредоточивают внимание на нерешенных задачах, подвергают критике недостатки в работе, намечают меры к их устранению.

Конкретные предложения, направленные на дальнейший подъем промышленности и сельского хозяйства, были высказаны на собрании актива Ставропольской краевой партийной организации. В частности, говорилось, что в связи с предстоящим в шестой пятилетке увеличением в крае производства сельскохозяйственных продуктов здесь необходимы расширение и реконструкция предприятий пищевой промышленности.

Успешное выполнение шестой пятилетки будут решать люди — рабочие, колхозники, интеллигенция, их самоотверженный, героический труд, будет решать организаторская работа партийных, советских, хозяйственных, профсоюзных организаций. Важнейшая задача сейчас заключается в том, чтобы довести проект Директив по шестой пятилетке до сознания каждого трудящегося, направить усилия советских людей на выявление неиспользованных резервов в промышленности и сельском хозяйстве, на осуществление заданий пятилетнего плана.

Обсуждение проекта Директив в широких массах трудящихся вызывает дальнейший рост их творческой активности и инициативы, новую мощную волну социалистического соревнования на всех участках нашего строительства. Партийные организации призваны возглавить эту растущую активность советских людей, поддерживать их ценные начинания, открывать дорогу всему новому, передовому. Необходимо решительно пресекать проявления косности, рутины, бюрократизма, сковывающих инициативу масс, всемерно развертывать самокритику и особенно критику снизу.

Интересы дела требуют дальнейшего улучшения организаторской работы всех наших партийных, советских, хозяйственных, профсоюзных организаций, повышения уровня их руководства промышленными предприятиями, стройками, колхозами, машинно-тракторными станциями, совхозами. Важно, чтобы при обсуждении проекта Директив в партийных организациях были подвергнуты всестороннему анализу методы руководящей деятельности партийных и советских органов, определены пути совершенствования этих методов в свете больших и ответственных задач, которые партия выдвигает в шестой пятилетке.

Шестой пятилетний план — боевая программа великих работ. Осуществление шестой пятилетки явится новым крупным шагом вперед в развитии социалистической экономики, и прежде всего тяжелой промышленности, в решении задачи создания обилия предметов народного потребления, в строительстве коммунистического общества в нашей стране. Советский народ под руководством Коммунистической партии идет навстречу XX съезду партии преисполненный решимости успешно претворить в жизнь задания шестого пятилетнего плана.

(Передовая «Правды» за 26 января).

□ □ □

Прием товарищем Н. С. Хрущевым корреспондента английской газеты „Ньюс оф Уорлд" Грэхема Стенфорда

25 января товарищ Н. С. Хрущев принял корреспондента английской газеты «Ньюс оф Уорлд» Грэхема Стенфорда и имел с ним беседу. (ТАСС).

Прием товарищем Н. С. Хрущевым американского юриста Маршала Макдаффи

25 января товарищ Н. С. Хрущев принял американского юриста Маршала Макдаффи и имел с ним беседу. (ТАСС).

Все колхозы переходят на ежемесячное авансирование

ГЛУБОКОЕ (Молодечненская область), 26 января. (ТАСС). Сельхозартели Глубокского района подводят итоги года. С повышением урожайности и увеличением продуктивности животноводства намного возросли денежные доходы. Все хозяйства стали миллионерами и создают переходящие фонды для ежемесячного авансирования колхозников. В каждом колхозе на эти цели отчисляется до 200—300 и больше тысяч рублей. В сельхозартели имени Булганина ежемесячно на каждый выработанный трудодень будет выдаваться семь рублей.

Вторая сессия Верховного Совета РСФСР

24 января в Большом Кремлевском Дворце на второй сессии Верховного Совета РСФСР продолжалось обсуждение доклада о Государственном бюджете РСФСР на 1956 год и об исполнении Государственного бюджета республики за 1954 год. В своих речах депутаты выражали глубокое удовлетворение проектом Директив XX съезда КПСС, в которых намечены величественные перспективы дальнейшего развития народного хозяйства СССР. Они одобряли представленный на рассмотрение сессии бюджет республики на 1956 год.

Выступивший на утреннем заседании депутат **К. Д. Нещадимов** (Кемеровская область) отметил огромный трудовой и политический подъем, с которым советский народ встречает XX съезд Коммунистической партии. Промышленные предприятия области увеличивают добычу угля, железной руды, выплавку стали и чугуна, производство проката, ферросплавов и кокса, минеральных удобрений, горного оборудования, цемента. В 1955 году на шахтах Кузбасса добыто угля в два раза больше, чем его добывалось во всех угольных бассейнах России в 1913 году.

Депутат Нещадимов говорит о недостатках в руководстве сельским хозяйством, о том, что до сего времени в области не преодолено еще отставание ряда отраслей сельского хозяйства, мало производится картофеля и овощей, низки урожайность многих культур и продуктивность общественного животноводства.

Оратор подверг критике министерства промышленности строительных материалов СССР и РСФСР, которые не принимают мер к ускорению строительства новых и реконструкции действующих предприятий, в частности Яшкинского и Топкинского цементных и Анжерского стекольного заводов.

Тов. Нещадимов высказывается за утверждение Государственного бюджета РСФСР на 1956 год с поправками, внесенными Бюджетной комиссией.

Депутат **Д. М. Матюшкин** (Краснодарский край) заявил, что проект Директив XX съезда партии по шестому пятилетнему плану развития народного хозяйства Советского Союза является глубоко обоснованной программой хозяйственного и культурного строительства нашей страны и находит широкую поддержку и одобрение среди трудящихся Кубани и всего советского народа.

Оратор сообщил, что колхозники, рабочие МТС и совхозов, специалисты Кубани на основе нового порядка планирования использовали внутренние резервы и добились в истекшем году увеличения производства сельскохозяйственных продуктов. Это позволило колхозам и совхозам края перевыполнить государственные планы поставок и закупок зерна, молока, мяса и других продуктов. Повысилась натуральная и денежная оплата трудодня в колхозах.

Касаясь дальнейшего развития сельского хозяйства края, депутат Матюшкин говорит, что Министерство сельского хозяйства республики не уделяет должного внимания электрификации. Серьезный упрек был сделан в адрес Министерства коммунального хозяйства РСФСР, которое около десяти лет ведет изыскательские работы по улучшению снабжения питьевой водой ряда крупнейших населенных пунктов края и ничего еще практически не сделало.

Совхозы республики, сказал министр совхозов РСФСР депутат **Т. А. Юркин**, в минувшем году увеличили производство зерна, овощей, мяса, молока, шерсти. В районах освоения целинных земель организовано 89 новых зерновых совхозов. Вместе с тем в республике еще немало совхозов, которые получают низкие урожаи зерна. Министерство и его управления не обеспечили контроля за правильным проведением агротехнических мероприятий, в результате чего многие совхозы нарушали качество и сроки сева, плохо боролись с сорняками, не велась раздельная уборка зерновых культур, слабо изучался опыт передовых хозяйств.

Признав правильной критику на сессии недостатков в работе министерства, тов. Юркин сообщил о мерах улучшения работы совхозов. Увеличивается сеть семеноводческих хозяйств, пополняется машинный парк, что поможет сократить сроки сева и уборки урожая. Проводятся семинары агрономов и инженеров по внедрению новой техники и агроприемов. Выделяется 159 хозяйств по производству гибридных семян кукурузы. Принимаются меры для увеличения производства овощей, картофеля и повышения продуктивности животноводства.

Депутат **Т. И. Бочкарева** (Ульяновская область) говорит, что за годы пятой пятилетки уровень промышленного производства в области вырос на 60 процентов. Осваивается выпуск новых видов продукции — автомобилей, автоматических линий, малолитражных двигателей, дождевальных установок, токарных станков высокого класса точности, электроаппаратуры.

Значительные изменения происходят в сельском хозяйстве. Новый порядок планирования позволил вскрыть дополнительные резервы, и на этой основе колхозы и совхозы намерены вдвое увеличить производство зерна, мяса, молока и других продуктов и не за пять—шесть лет, а в три года. Оратор отмечает вместе с тем серьезные недостатки в руководстве сельским хозяйством, в результате чего, в частности, план заготовок и закупок мяса и молока в области не выполнен. Делутат заявляет, что Министерство сельского хозяйства республики не оказывает области должной помощи в расширении посевных площадей за счет раскорчевки и распашки земель, расположенных в поймах рек.

Выступает депутат **И. Г. Шкарбан** (Новосибирская область). В бюджете республики, заявляет он, находят свое отражение задачи, выдвинутые в проекте Директив XX съезда КПСС. Из года в год увеличиваются капиталовложения в народное хозяйство. По Новосибирской области за прошедшую пятилетку они возросли в 3,2 раза. МТС, колхозы и совхозы области получили за два последних года почти 8 тысяч тракторов (в 15-сильном исчислении), 2.700 комбайнов, более 4 тысяч сеялок, 2.672 автомашины и много другой техники. Но объем работ в области значительно возрастает. Чтобы получить в условиях Сибири хороший урожай, крайне важно сократить сроки сева и уборки. Депутат Шкарбан поэтому ставит вопрос о необходимости дальнейшего значительного пополнения парка сельскохозяйственных машин. Особое внимание оратор уделил созданию мощной картофельно-овощной и животноводческой базы вокруг города Новосибирска, которая могла бы полностью обеспечить население овощами, картофелем, молоком.

Непрерывно развивается народное хозяйство республики, заявил депутат **С. Г. Николаев** (Мордовская АССР). За истекшую пятилетку выпуск валовой продукции увеличился на 58 процентов. В том числе на предприятиях местной и кооперативной промышленности — на 83 процента. Многие предприятия стали работать слаженнее, ритмичнее и выпускать продукцию хорошего качества.

Вместе с тем оратор отметил, что темпы развития промышленности в Мордовии все еще недостаточны. Республика располагает большими запасами сырья для производства строительных материалов, тем не менее они завозятся из других областей. На территории Мордовии имеется много полезных ископаемых, но геологические изыскания ведутся недостаточно.

Депутат Николаев говорит, что Министерство торговли Российской Федерации и Роспотребсоюз плохо изучают запросы населения и производственные нужды колхозов.

Так же, как и предыдущие ораторы, депутат Николаев поддержал предложение об утверждении Государственного бюджета Российской Федерации на 1956 год с поправками и дополнениями Бюджетной комиссии.

Депутат **С. Т. Пузиков** рассказал о вкладе трудящихся Ростовской области в развитие народного хозяйства. На предприятиях внедряется новая техника, разрабатываются конструкции более совершенных машин. Завод Ростсельмаш в этом году должен дать много комбайнов «Сталинец-8», производительность которых в полтора раза выше машин «Сталинец-6». В Таганроге начинается производство котлов мощностью 400 тонн пара в час. Новочеркасские паровозостроители готовятся к серийному производству мощных электровозов. Колхозы и совхозы области распахали 320 тысяч гектаров целины и 165 тысяч гектаров земель, которые были заняты под малопродуктивными многолетними травами. Возросло поголовье скота.

Оратор заявляет, что Министерство городского и сельского строительства затягивает сооружение важного для области завода железобетонных конструкций и армопенобетона. Министерство рыбной промышленности слабо занимается рыбоперерабатывающими предприятиями и воспроизводством рыбных запасов в Азово-Донском, Кубанском и других бассейнах.

Депутат **И. Ф. Васильев** (Томская область) сказал, что труженики сельского хозяйства дают больше зерна и продуктов животноводства. Однако колхозы и МТС еще не достигли необходимого уровня производства хлеба, мяса и молока, низок уровень агротехники возделывания сельскохозяйственных культур.

Проект Директив XX съезда КПСС по шестому пятилетнему плану, говорит оратор, предусматривает дальнейшее развитие лесной промышленности. Огромные запасы леса, большое количество сплавных рек и близость к Кузбассу открывают широкие перспективы для увеличения объема лесозаготовок в области. Министерство лесной промышленности СССР должно решить ряд важных вопросов, в частности, предусмотреть строительство школ, клубов, больниц, бань, яслей, укрепить ремонтную базу лесозаготовительных предприятий, создать здесь постоянные кадры.

Министр просвещения РСФСР депутат **И. А. Каиров** посвятил свое выступление задачам по дальнейшему развитию всеобщего среднего обучения и политехнизации школ, поставленным в проекте Директив XX съезда КПСС. Он привел цифры, показывающие заботу государства об образовании. За пятилетку в Российской Федерации сооружено 3.554 школы, кроме того более 1.700 школьных зданий построили на свои средства колхозы. Вместе с тем оратор отметил, что школьный фонд в Российской Федерации еще недостаточен. Республиканское Министерство городского и сельского строительства не выполняет планов сооружения новых школьных зданий. В шестой пятилетке предстоит построить свыше 7 тысяч школьных зданий примерно на 2,5 миллиона ученических мест.

Особое внимание тов. Каиров уделил вопросам политехнизации школ и помощи в этом деле предприятий и общественности. Он сообщил, что для оснащения школьных мастерских в текущем году промышленные предприятия должны выпустить свыше 14 тысяч станков, более 8 тысяч столярных верстаков, 25 тысяч наборов по радиотехнике.

И. А. Каиров согласился с критическими замечаниями, высказанными на сессии депутатами в адрес Министерства просвещения РСФСР.

На утреннем заседании выступили также депутаты **К. М. Абдуллина** (Башкирская АССР) и **Л. Ф. Игнатьев** (Удмуртская АССР).

На вечернем заседании сессии в прениях по докладу о Государственном бюджете РСФСР выступили депутаты **Н. Д. Бахнин** (Коми АССР), **И. Г. Третьяков** (Саратовская область) и первый заместитель Председателя Совета Министров РСФСР депутат **А. М. Сафронов.**

С заключительным словом выступил министр финансов РСФСР депутат **И. И. Фадеев.** Он говорит, что Государственный бюджет Российской Федерации на 1956 год и отчет об исполнении бюджета за 1954 год были всесторонне рассмотрены Верховным Советом РСФСР. Выступавшие в прениях депутаты единодушно одобрили новый бюджет, который полностью отвечает жизненным интересам всех народов Российской Федерации и обеспечивает необходимыми средствами дальнейшее развитие хозяйства и культуры республики в первом году шестой пятилетки.

Верховный Совет единогласно утверждает бюджет в следующих суммах: по доходам — 74.267.131 тысяча рублей и по расходам — 74.179.199 тысяч рублей. Превышение доходов над расходами составляет 87.932 тысячи рублей.

Единогласно утверждается отчет об исполнении Государственного бюджета РСФСР за 1954 год и принимается Закон о Государственном бюджете РСФСР на 1956 год.

Затем председательствующий депутат **И. В. Горошкин** сообщает, что на имя Председателя Верховного Совета РСФСР поступило заявление от Председателя Совета Министров РСФСР депутата А. М. Пузанова с просьбой освободить его от поста Председателя Совета Министров РСФСР. Депутат Горошкин оглашает текст заявления.

«Председателю Верховного Совета РСФСР тов. **Горошкину И. В.**

Прошу Вас доложить Верховному Совету РСФСР мою просьбу об освобождении меня от поста Председателя Совета Министров РСФСР.

Моя просьба вызвана необходимостью укрепления руководства Совета Министров РСФСР.

Совет Министров СССР и ЦК КПСС за последнее время провели мероприятия по значительному расширению и укреплению хозяйства Российской Федерации. В непосредственное подчинение Республики передано большое количество предприятий промышленности и строительных организаций, учреждений культуры и учебных заведений.

Огромная работа предстоит по крутому подъему сельского хозяйства Республики.

Для выполнения больших и сложных задач, поставленных Советским Правительством и Коммунистической партией перед нашей Республикой, целесообразно иметь на посту Председателя Совета Министров РСФСР другого товарища, обладающего большим опытом государственной и хозяйственной работы.

Председатель Совета Министров РСФСР
А. Пузанов».

23 января 1956 г.

Слово предоставляется депутату **Ф. Р. Козлову.** Он говорит, что считает мотивы, изложенные в заявлении тов. Пузанова, совершенно правильными и по поручению Совета Старейшин предлагает принять заявление депутата А. М. Пузанова и освободить его от обязанностей Председателя Совета Министров РСФСР.

Верховный Совет Российской Советской Федеративной Социалистической Республики постановляет: принять заявление тов. Пузанова и освободить его от обязанностей Председателя Совета Министров РСФСР.

Депутат **И. В. Капитонов** от имени Совета Старейшин вносит предложение назначить Председателем Совета Министров РСФСР депутата М. А. Яснова.

Верховный Совет Российской Федерации постановляет назначить депутата М. А. Яснова Председателем Совета Министров РСФСР, освободив его от обязанностей члена Президиума Верховного Совета РСФСР.

Сессия переходит к рассмотрению второго вопроса порядка дня — к утверждению Указов Президиума Верховного Совета РСФСР. Слово для доклада предоставляется секретарю Президиума Верховного Совета РСФСР депутату **И. Н. Зимину.** Сессия утверждает Указы.

Зачитывается представление Председателя Совета Министров РСФСР М. А. Яснова, в котором он просит назначить депутата А. М. Пузанова первым заместителем Председателя Совета Министров РСФСР. Это представление принимается единогласно.

Верховный Совет выносит постановление об избрании членом Президиума Верховного Совета РСФСР депутата Н. И. Бобровникова, освободив его от обязанностей Председателя Бюджетной комиссии Верховного Совета РСФСР.

Председателем Бюджетной комиссии РСФСР сессия избирает депутата И. М. Скачкова.

Вопросы повестки дня исчерпаны. Сессия объявляется закрытой.

(ТАСС).

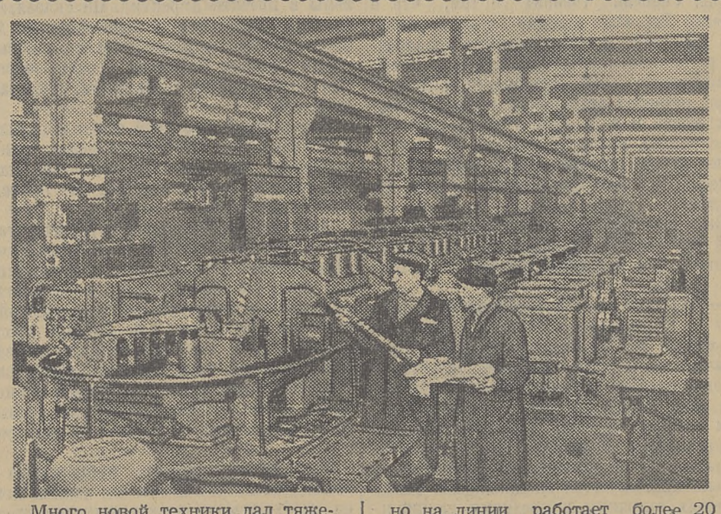

Много новой техники дал тяжелой промышленности в дни соревнования в честь XX съезда КПСС коллектив московского станкостроительного завода имени С. Орджоникидзе. За первые две недели нового года машиностроительным предприятиям отправлены десятки сложных агрегатных станков, многошпиндельных автоматов и гидрокопировальных полуавтоматов.

В одном из сборочных цехов закончен монтаж новой автоматической линии для Ташкентского завода сельскохозяйственного машиностроения. Она предназначается для обработки кассет хлопкоуборочных комбайнов. Эта деталь проходит длинный путь через сверлильные, расточные, резьбонарезные и другие станки. Одновременно на линии работает более 20 моторов и около 150 шпинделей. Управление станками осуществляется с помощью системы командоаппаратов и электрических реле.

Особенностью новой линии является применение оригинальных транспортеров: детали закрепляются в специальном приспособлении «спутнике», обеспечивающем большую точность обработки. Линию обслуживает всего один рабочий. За час она изготовляет свыше 50 деталей, в несколько раз повышая производительность труда по сравнению с существующей технологией.

На снимке: новая автоматическая линия.

(Фотохроника ТАСС).

Торжественное заседание представителей общественности Москвы, посвященное шестой годовщине провозглашения Республики Индии

Вместе с великим индийским народом советские люди широко отмечают шестую годовщину провозглашения Республики Индии. 25 января, накануне индийского национального праздника — Дня республики в Москве, в Колонном зале Дома Союзов состоялось торжественное заседание представителей общественности Москвы, созванное ВЦСПС, Всесоюзным обществом культурной связи с заграницей, Министерством культуры СССР и Союзом писателей СССР.

Торжественное заседание открыл председатель ВЦСПС Н. М. Шверник. Были исполнены государственные гимны Республики Индии и Советского Союза.

С докладом «Дружба и культурное сотрудничество советского и индийского народов» выступил Министр культуры СССР Н. А. Михайлов.

Затем с речью выступил Чрезвычайный и Полномочный Посол Республики Индии в СССР К. П. Ш. Менон.

В заключение заседания генеральный секретарь Союза писателей СССР А. А. Сурков огласил текст приветственного послания участников торжественного заседания, адресованного гражданам города Дели. (ТАСС).

Совещание работников лесосплава

25 января в Москве закончилось совещание работников лесосплава, созванное Министерством лесной промышленности СССР и Научно-техническим обществом. В нем приняли участие руководящие работники трестов, директора и главные инженеры лесосплавных и лесоперевалочных предприятий, сотрудники Центрального научно-исследовательского института лесосплава.

Совещание было посвящено итогам минувшего года и задачам 1956 года. Доклад сделал заместитель министра лесной промышленности СССР К. М. Пантин.

На совещании указывалось, что в минувшем году сплавными предприятиями доставлено в конечные пункты на 2.700 тысяч кубометров древесины больше, чем в 1954 году. Однако план остался невыполненным. Неудовлетворительно работали предприятия Министерства Карело-Финской ССР, трестов «Печорлесосплав», «Камчатсклес» и других.

Выступающие и докладчик отмечали, что проект Директив XX съезда КПСС по шестому пятилетнему плану развития народного хозяйства предусматривает значительное увеличение объема лесозаготовок. Выполнение поставленных задач требует значительного улучшения технической оснащенности предприятий и создания в них постоянных рабочих кадров. В текущем году начнет эксплоатироваться новая сплоточная машина «ЦЛ-2». Предприятия получат до 150 катеров с гидрореактивными двигателями, плавучие краны грузоподъемностью в десять тонн и много другой техники.

Совещание уделило большое внимание внедрению новой технологии, рассчитанной на резкое повышение производительности труда на сплавных работах.

На совещании критиковалась работа Министерства лесной промышленности СССР, его управлений, Центрального научно-исследовательского института лесосплава за слабую помощь предприятиям.

В заключение выступил министр лесной промышленности СССР Г. М. Орлов.

(ТАСС).

Электронная библиотека (репозиторий) Томского государственного университета
http://vital.lib.tsu.ru

Партийные собрания обсуждают проект Директив XX съезда КПСС

☆ ☆

НОВЫЕ ЗАДАЧИ—НОВЫЕ ТРЕБОВАНИЯ

Томский электроламповый завод досрочно завершил план пятой пятилетки. Но резервы предприятия еще велики, оно располагает огромными возможностями для дальнейшего увеличения выпуска продукции. Об этих возможностях шла речь на состоявшемся здесь на днях собрании партийно-хозяйственного актива завода, посвященном обсуждению итогов 1955 года и проекта Директив XX съезда КПСС по шестому пятилетнему плану развития народного хозяйства СССР на 1956 — 1960 годы.

Как и все советские люди, коллектив электролампового завода встретил проект Директив XX съезда партии с большим воодушевлением и горячим одобрением.

Обсуждение проекта Директив и задач завода на 1956 год прошло с большой активностью. Заводу предстоит разработать и освоить производство новой продукции. Только в этом году нужно освоить производство 13 новых типов ламп. Участники собрания, обсуждая новые задачи, вносили ценные предложения, направленные на дальнейшее улучшение работы завода, на успешное выполнение шестого пятилетнего плана.

Завод в качестве сырья потребляет большое количество газов. Многие годы они доставлялись из других городов, что обходилось очень дорого. Теперь на заводе имеется своя станция, где производится кислород. Недавно здесь же стали получать азот. Другие же необходимые для производства газы пока еще завозятся.

Одобряя проект Директив XX съезда партии, старший мастер кислородной станции тов. Владимирский сказал, что новые задачи требуют рационально организовать производство. Он предложил организовать производство аргона на месте. Это не потребует капитальных затрат, так как производственная площадь кислородной станции позволяет установить необходимое оборудование. От такого мероприятия завод получит большую экономию.

Разговор шел не только о возможностях выполнить предусмотренные в проекте Директив задания, но и о том, как их выполнить с наименьшими материальными и трудовыми затратами. Участники собрания, обсуждая итоги деятельности завода за 1955 год и проект шестого пятилетнего плана, рассказывали о мероприятиях по дальнейшей механизации и автоматизации процессов производства, отмечали недостатки, сдерживающие решение коренных вопросов работы предприятия.

В вопросах усовершенствования процессов труда велика роль технологов завода. Им сейчас созданы необходимые условия для успешного решения назревших задач. Отдел укомплектован специалистами, увеличена площадь лаборатории.

— В разработке, освоении выпуска новой продукции,—сказал главный технолог тов. Элентух, — нам предстоит преодолеть ряд трудностей, но с теми силами и возможностями, которыми мы располагаем, преодолеть трудности нам будет легче. Отдел наметил осуществить ряд мероприятий, которые должны способствовать улучшению технологии, условий труда и увеличению выпуска изделий. В 1956 году намечено осуществить автоматическое регулирование огней на газовых горелках, что позволит значительно снизить брак, организовать использование ультразвука для очистки поверхностей цоколей вместо травления их в кислоте. Это улучшит условия труда рабочих и повысит культуру производства.

На собрании большое внимание уделялось автоматизации процессов производства. В решении этой задачи на заводе накоплен немалый опыт. Коллектив воспитал большой отряд рационализаторов и изобретателей, способных решать крупные вопросы технического прогресса. Отдельные изобретатели уже создали ряд автоматических станков, который успешно применяется на производстве. Но беда в том, что рационализаторы не всегда получают серьезную помощь от ведущих отделов заводоуправления. Об этом говорил слесарь-ремонтник сборочного цеха тов. Швадленко. Он критиковал конструкторское бюро, которое медлит с разработкой предложенных и принятых конструкций.

В проекте Директив обращается особое внимание партийных организаций и хозяйственных руководителей на необходимость безусловного выполнения государственных заданий каждым предприятием по всем показателям, неуклонного роста производительности труда, снижения себестоимости и улучшения качества продукции, осуществления строгого режима экономии, настойчивого сокращения затрат труда на производство единицы продукции.

В решении этих вопросов на заводе дело обстоит неблагополучно. Здесь еще велики потери от брака. В прошлом году завод не выполнил задания по снижению убытков от брака. Неэкономно расходуется электроэнергия, сырье, материалы и полуфабрикаты. Поэтому участники собрания придавали особое значение этим вопросам. На них останавливались главный механик тов. Кельман, разборщица брака тов. Шереметова, работница отдела технического контроля тов. Савнер, начальник производства тов. Гарцман.

Одна из причин брака заключается в низкой квалификации части работниц. Некоторые мастера не инструктируют вновь поступивших. Многие работницы знают лишь одну операцию. В случае необходимости переставить работниц с одной операции на другую брак увеличивается. Отмечая это, тов. Шереметова предложила в 1956 году серьезно заняться повышением квалификации рабочих.

— Серьезные задачи стоят перед заводом в 1956 году, первом году шестой пятилетки, — сказал заместитель секретаря парторганизации тов. Трунаев. — Главное сейчас—мобилизовать всех рабочих, инженеров, техников и служащих завода на успешное выполнение плана 1956 года и задач шестой пятилетки, довести до их сознания задачи, стоящие перед заводом.

Собрание партийно-хозяйственного актива единодушно одобрило проект Директив XX съезда партии по шестому пятилетнему плану развития народного хозяйства СССР на 1956—1960 годы и приняло социалистическое обязательство: в честь XX съезда партии завершить двухмесячный план к 27 февраля, досрочно выполнить годовой план по всем количественным и качественным показателям и сверх плана дать в 1956 году не менее 1 миллиона ламп.

В ОБСТАНОВКЕ ДЕЛОВОЙ КРИТИКИ

Партийно-хозяйственный актив Томского завода резиновой обуви подвел итоги 1955 хозяйственного года и в свете проекта Директив XX съезда партии по пятилетнему плану обсудил вопросы дальнейшего роста производства.

За последние месяцы завод вышел в число передовых промышленных предприятий г. Томска. Задания пятой пятилетки коллектив выполнил 17 августа, дал сверхплановой продукции на 83 миллиона рублей. В годы пятой пятилетки на заводе повысилась производительность труда на 28 процентов, а себестоимость продукции снизилась на 20 процентов.

Однако на заводе много недостатков в организации труда и механизации производства, нет ритмичности в работе цехов.

В докладе директора завода тов. Быстрицкого мало было критики недостатков. Докладчик подробно перечислил достигнутые успехи, но мало говорил о нерешенных задачах. Тем не менее прения по докладу прошли живо, в обстановке деловой критики недостатков.

— Наши работницы с огромным трудовым подъемом встретили проект Директив, — заявила старшая работница закройно-намазочного цеха тов. Гуренкова. — Изыскивая внутренние резервы, мы создали комсомольскую рейдовую бригаду и сразу столкнулись с рядом недостатков. Получается так, что производящие цехи вынуждены подстраиваться под неритмичную работу подготовительного цеха. Такое положение надо изменить коренным образом.

Собрание актива поддержало мнение тов. Гуренковой. В адрес подготовительного цеха было сделано много серьезных критических замечаний. Руководители этого цеха, от которого в первую очередь зависит успешная работа всего завода, смирились со многими недостатками и плохо их устраняют. В цехе обезличен брак, медленно и неохотно вводится в действие новая техника, а существующая система оплаты труда не способствует борьбе за повышение производительности труда на основных операциях. Работа цеха и организация в нем социалистического соревнования были подвергнуты резкой критике в выступлениях рабочих и инженеров тт. Ерошиной, Калугиной, Марголиса и других.

Собравшихся не удовлетворило выступление начальника цеха тов. Шкаденкова. На заводе давно знают цену его голословным обещаниям. Ему справедливо заметили, что коллектив ждет от него не слов, а деловых расчетов — как добиться ритмичной работы подготовительного цеха.

Механик тов. Козырь поднял вопрос об укрупнении и большей специализации подсобных служб завода. Сейчас в цехах содержатся десятки слесарей на повременной оплате труда. Собрав их в один ремонтный цех и переведя на сдельную оплату, можно резко поднять производительность и освободиться от излишней рабочей силы. Техническая оснащенность ремонтной группы заметно возрастет. При этом нельзя, конечно, полностью снимать с самих цехов ответственность за состояние оборудования, следует продумать формы перестройки.

Собрание партийно-хозяйственного актива закономерно уделило особое внимание вопросам механизации. Механик тов. Вьюгов и инженер тов. Марголис выступили с конкретными предложениями по улучшению отдельных операций и технологических процессов.

С обязательствами в честь XX съезда партии выступила от имени работниц конвейера старший мастер тов. Лаврова. Ее бригада обязуется увеличить выпуск обуви первого сорта до 97 процентов и снизить брак до 0,1 процента.

Дальнейший технический процесс, намеченный в годы шестой пятилетки, требует активного участия заводских конструкторов. Партийно-хозяйственный актив подверг критике работу конструкторского бюро. Решению коренных вопросов совершенствования производства мешает загруженность конструкторов текущими малозначащими заказами.

Партийно-хозяйственный актив завода горячо одобрил проект Директив XX съезда КПСС и в единодушно принятом постановлении заверил ЦК КПСС в своей готовности отдать все силы и умение для успешного претворения в жизнь задач шестой пятилетки.

С большим подъемом было принято дополнительное социалистическое обязательство в честь XX съезда партии. Коллектив завода обязуется досрочно выполнить годовой план 1956 года и дать стране сверх плана 250 тысяч пар резиновой обуви.

☆ ☆

Мобилизовать коллектив на успешное выполнение задач, поставленных партией

Горячо одобряют проект Директив XX съезда КПСС по шестому пятилетнему плану развития народного хозяйства СССР рабочие, инженерно-технические работники и служащие Томского радиозавода.

На днях на заводе состоялось партийное собрание, на котором коммунисты предприятия обсудили проект Директив по шестому пятилетнему плану и задачи, стоящие перед заводом в новой пятилетке.

С докладом выступил директор завода тов. Панферов. Он рассказал об основных задачах, поставленных в проекте Директив, подробно остановился на развитии радиотехники и приборостроения в шестой пятилетке. Докладчик сосредоточил внимание коммунистов на вопросах, которые должен будет решать коллектив завода в шестой пятилетке.

Радиозавод досрочно выполнил план пятой пятилетки и дал за пятилетие сверхплановой продукции на несколько миллионов рублей. В шестой пятилетке завод должен будет увеличить выпуск продукции вдвое. Намечено к 1960 году повысить производительность труда на 55,6 процента, резко сократить брак и снизить себестоимость изделий.

Эти задачи должны быть решены за счет дальнейшего технического прогресса в основном на существующих производственных площадях. В шестой пятилетке намечено внедрить значительное количество новой техники. Многие станки и машины будут модернизированы. Целый ряд производственных процессов будет автоматизирован. Например, будут автоматизированы штамповка, прессование пластмассы, операции сборки, процесс гальванопокрытия.

Значительное место в деле повышения производительности труда, увеличения выпуска продукции и улучшения ее качества займет внедрение прогрессивных технологических процессов, среди которых: литье под давлением, горячая жидкостная штамповка, сварка алюминия вместо клепки, сварка монтажа вместо пайки с применением олова. Будет уделено значительное внимание механизации трудоемких производственных процессов и вспомогательных операций, в частности транспортировке деталей и готовых изделий.

Разработаны мероприятия по улучшению качества продукции и созданию конструктивно новых видов динамиков.

Выступавшие в прениях коммунисты горячо одобрили проект Директив по шестому пятилетнему плану. Слесарь тов. Шубин сказал:

— Проект Директив открывает широкие перспективы развития промышленности, неисчерпаемые творческие возможности. И эти возможности мы должны полностью использовать. Наш завод, как и каждое предприятие, имеет много производственных резервов, и мы должны привести их в действие. Возьмем, к примеру, наш инструментальный цех. Многих видов инструмента мы недодали. Это объясняется тем, что вспомогательным цехам уделяется мало внимания, в последнюю очередь изготовляются чертежи и оснастка, цех плохо снабжается. А ведь без инструмента нечего и говорить о высокопроизводительной, ритмичной работе.

О больших неиспользованных резервах говорили и другие участники собрания. Например, было указано, что из-за неудовлетворительной работы отдела снабжения медленно внедряются прогрессивные технологические процессы, такие, как литье под давлением и сварка алюминия. До сих пор еще слаб контроль за выполнением плана организационно-технических мероприятий. Многие руководители, и в том числе коммунисты, часто ограничиваются тем, что призывают рабочих, но не обеспечивают конкретного руководства.

На заводе еще плохо используется высокопроизводительная новая техника. Новый автомат, который должен эксплоатироваться на нескольких операциях, работает только на одной.

Коммунисты тт. Кубарев, Цимберов, Маракулин говорили о повышении авангардной роли коммунистов на производстве, о необходимости улучшить работу с рационализаторами и изобретателями, добиться строгого контроля за внедрением рационализаторских предложений, вести решительную борьбу с проявлениями консерватизма и косности.

На собрании серьезное внимание было уделено вопросам организации и руководства социалистическим соревнованием, изучению, внедрению и распространению передового опыта, улучшению работы школ передовых методов труда.

Участники собрания рассказали о том, как в цехах развертывается пропаганда проекта Директив XX съезда по шестому пятилетнему плану.

Коммунисты говорили о том, что дирекция завода должна в шестой пятилетке улучшить жилищно-бытовое строительство.

Собрание приняло решение, в котором одобрило проект Директив XX съезда КПСС по шестому пятилетнему плану развития народного хозяйства СССР, наметило ряд мер по усилению контроля за выполнением планов организационно-технических мероприятий, направленных на дальнейший технический прогресс.

За дальнейший расцвет науки

Коллектив научных работников и студентов Томского электромеханического института инженеров железнодорожного транспорта с большим воодушевлением встретил проект Директив XX съезда КПСС по шестому пятилетнему плану развития народного хозяйства СССР на 1956—1960 годы. 24 января здесь состоялось открытое партийное собрание по обсуждению проекта Директив.

Выступивший с докладом начальник института доцент тов. Серегин сказал, что проект Директив по новому пятилетнему плану свидетельствует об огромных возможностях советского социалистического строя. В проекте Директив говорится, что наша страна располагает теперь всеми необходимыми условиями для того, чтобы на путях мирного экономического соревнования решить в исторически кратчайшие сроки основную экономическую задачу СССР — догнать и перегнать наиболее развитые капиталистические страны по производству продукции на душу населения.

Тов. Серегин говорит о том, что в проекте Директив уделено большое внимание развитию железнодорожного транспорта, в частности электрификации и повышению пропускной способности железных дорог, строительству новых железнодорожных линий и т. д. Долг ученых института—принять активное участие в выполнении задач, стоящих перед работниками железнодорожного транспорта в новой пятилетке.

Выступивший на собрании исполняющий обязанности заведующего кафедрой строительной механики доцент тов. Шубин сказал:

— По всей нашей необъятной Родине идет обсуждение проекта Директив XX съезда КПСС. Повсюду он встречен с горячим одобрением. Каждый советский человек глубоко понимает, что осуществление этих Директив будет новым серьезным шагом в деле коммунистического строительства. В проекте Директив намечены задачи по увеличению количества и повышению качества специалистов, выпускаемых высшими и средними специальными учебными заведениями, укреплению материальной базы вузов и техникумов. Одна из важных задач, которая ставится перед учеными,—это сосредоточить усилия ученых и материальные ресурсы научно-исследовательских учреждений на разработке в первую очередь научных проблем, имеющих важное народнохозяйственное значение, добиваясь быстрейшего доведения до конца научных исследований и внедрения результатов работ в народное хозяйство.

Тов. Шубин рассказывает о тех мероприятиях, которые наметил коллектив кафедры по перестройке учебной и научной работы.

— Объем работ, намеченных в проекте Директив, — говорит преподаватель электротехнического факультета тов. Цыганков, — поистине грандиозен. Нас особенно радуют цифры, показывающие, какие преобразования произойдут в области железнодорожного транспорта. Вместе с тем, мы понимаем, что от нас страна ждет высококвалифицированных, технически грамотных специалистов. Необходимо резко повысить качество подготовки молодых специалистов.

Тов. Цыганков говорит о необходимости активизировать научную работу, связанную с особенно важными проблемами улучшения работы железнодорожного транспорта — радиорелейной связи, автоматики и телемеханики и т. п.

— Многие работы, выполняемые в нашем институте, — сказал заведующий кафедрой «Вагоны и вагонное хозяйство» доцент тов. Черкашин, — имеют большое практическое значение. Однако тематику ряда работ следует пересмотреть, нужно продумать и формы творческого содружества с производственниками, чтобы не повторять ошибок прошлого.

Тов. Черкашин отметил важность широкого разъяснения задач, которые поставлены в проекте Директив. Он сказал, что научные работники и преподаватели должны принять активное участие в разъяснении проекта Директив среди населения — выступать с лекциями, докладами, беседами.

Заведующий кафедрой основ марксизма-ленинизма тов. Кузнецов говорил о необходимости улучшить планирование научной работы. В ряде случаев она проходит неорганизованно.

Доценты тт. Новицкий и Дядьков говорят о серьезных недостатках новых учебных планов, утвержденных Министерством высшего образования, и предлагают руководству института войти с ходатайством о их пересмотре. Тов. Дядьков рассказывает о том, что сотрудники кафедры электрической тяги решили взять шефство над машинистами паровозов станции Тайга с тем, чтобы помочь им овладеть специальностями машинистов электровозов.

Тов. Дядьков вносит предложение — дополнить проект Директив, указав в нем на необходимость электрификации железной дороги на участке Белово — Инская с тем, чтобы полностью электрифицировать Кузбасскую магистраль. Он же предлагает перевести электровозостроительные предприятия из ведения Министерства электротехнической промышленности в ведение Министерства транспортного машиностроения с тем, чтобы в кооперации с мощными заводами наладить крупное производство электровозов.

Заведующий кафедрой политэкономии тов. Закарлюк указал на важность улучшения экономической подготовки молодых специалистов, отметил недостатки экономического образования в вузе.

Собрание приняло решение, горячо одобряющее проект Директив XX съезда КПСС. В нем предлагается пересмотреть план научных работ института в свете проекта Директив.

СОРЕВНОВАНИЕ В ЧЕСТЬ XX СЪЕЗДА КПСС

НОВАТОР

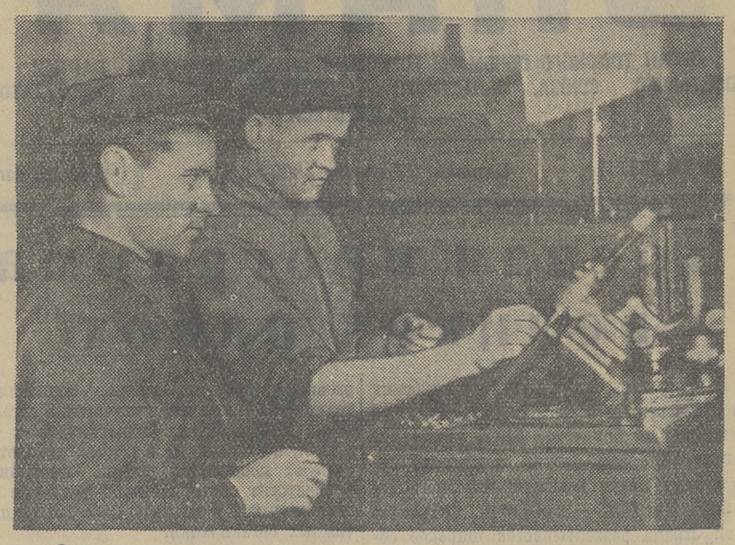

Оператор автоматно-токарного цеха Николай Обрусняк обслуживает три станка. Он поочередно подходит к каждому из них, внимательно следит за их работой. Больше внимания оператор уделяет одному из станков, который заметно отличается от многих станков подобного же типа: он представляет собой как бы соединение в одно целое двух станков-автоматов. С двух сторон станка в специальные металлические ящички падают совершенно одинаковые кольца подшипников. Через 18 секунд выходит два кольца, а за 8 часов их набирается до 2 тысяч.

К оператору подходит начальник 1-го отделения цеха Владимир Фомич Жолудев — автор усовершенствования автоматного станка.

— Как работает наш обновленный?

— Пока все идет отлично, — отвечает начальнику Н. Обрусняк.

— Внимательней следи за сверлом, — подсказывает оператору Жолудев, — ведь ему приходится нести двойную нагрузку.

— Хорошо.

Над тем, как увеличить производительность станков автоматов, Владимир Фомич начал думать давно. Он видел, что станки используются не на полную мощность, что они могут дать больше продукции, а как этого добиться, не знал.

Начались настойчивые поиски решения задачи. В сущности, необходимо было создать новую технологию изготовления наружных колец типа 1006.

Много времени провел Владимир Фомич над чертежами, расчетами. Особенно напряженно он стал работать с декабря 1955 года, когда на подшипниковом заводе был объявлен общественный смотр по выявлению внутренних резервов производства в честь XX съезда КПСС. Жолудеву активно помогали операторы Н. Обрусняк, В. Ожерельев и другие. В инструментальном цехе изготовили несколько приспособлений, остальное было сделано в цехе.

Замысел новатора осуществлен. Станок выдержал контрольное испытание, кольца пошли с него двойным потоком. Производительность станка увеличилась почти вдвое.

На снимке: В. Ф. Жолудев (слева) и Н. Обрусняк проверяют кольца, изготовленные на усовершенствованном станке.

Текст А. Батурина.
Фото Ф. Хитриневича.

На предсъездовской вахте

Один день электролампового завода

Встретить XX съезд Коммунистической партии Советского Союза с высокими показателями в труде — такой мыслью живут сейчас рабочие, инженерно-технические работники и служащие Томского электролампового завода.

В дни подготовки к съезду рабочие завода повышают производительность труда, проявляют творческую активность по изысканию внутренних резервов производства, совершенствуют технологию, применяют новые приемы и методы труда.

Ниже мы рассказываем об одном дне работы коллектива завода — 25 января.

С ОПЕРЕЖЕНИЕМ ГРАФИКА

Сборочный цех. Здесь заканчивается технологический процесс изготовления ламп. Коллектив цеха стремится как можно больше дать продукции населению и промышленности.

На одиннадцати линиях сборочного цеха высокопроизводительно трудятся десятки передовиков производства. Хорошо работает коллектив комсомольско-молодежной бригады линии 2 «а». Он ежедневно выпускает по 200—400 ламп сверх задания. Лучшие люди бригады: Николай Любченко, Виктор и Владимир Семеновы, Анна Плюшина, Мария Афоненко, Анна Косенкова, Мария Родичева и многие другие.

Бригада работает ритмично, экономит полуфабрикаты. Сверх 25-дневного задания на линии 2 «а» выпущено более 4 тысяч электроламп.

БОРЬБА ЗА КАЧЕСТВО

В кабинет начальника производства пришла инженер Воробьева. Она принесла отчет о проделанной работе по изучению режима автомата развертки и резки горла колб. Дело в том, что с автомата стали сходить недоброкачественные изделия.

Молодой инженер Фаина Георгиевна Воробьева, в 1955 году окончившая Томский политехнический институт, тщательно ознакомилась с технологией процесса развертки и резки горла колб, с технической документацией, провела всесторонний анализ работы автомата.

— Я пришла к выводу, — говорит Воробьева начальнику производства, — что увеличение скорости автомата приводит к сокращению брака. Надо изменить скорость.

Проведение контрольного анализа брака на отдельных участках производства приносит хорошие результаты. К этому мероприятию направляется внимание всего технического и контролирующего персонала цеха, они глубже изучают технологию производства, и замеченные дефекты быстро устраняются.

В результате контрольного анализа, например, значительно улучшилось качество стеклянных штабиков и электродов для ламп 36 вольт на 50 ватт.

ХОРОШАЯ ИНИЦИАТИВА

Несколько недель назад рабочие мастерской колбо-выдувных автоматов стеклозаготовительного цеха предложили перевести один автомат на повышенную скорость. Предложение было принято. Результаты не замедлили сказаться: выход колб увеличился на 500 штук в смену, брак снизился в полтора раза.

Успех окрылил коллектив стеклозаготовителей. Сейчас в цехе ведется подготовительная работа к переводу других пяти колбо-выдувных автоматов на повышенную скорость. К 1 февраля эта работа будет закончена.

ПЛОДЫ ТВОРЧЕСКОЙ МЫСЛИ

25 января на заводе вступила в эксплоатацию установка по сжиганию в топках парового котла так называемых «продувочных» газов, которые раньше не использовались, уходили в атмосферу.

Проблему использования продувочных газов для нужд производства решили начальник газового цеха тов. Перминов и механик тов. Давыдов в содружестве с бригадой научных работников Томского политехнического института, возглавляемой кандидатом технических наук Я. А. Ланда.

Продувочные газы получаются при производстве водяного газа, используемого заводом. Однако, выбрасываемые в воздух, эти газы содержат в себе много горючих веществ. Вот это и натолкнуло тт. Перминова и Давыдова на мысль использовать газ в качестве топлива. Была создана специальная установка, в которую газ попадает через газопровод и сжигается в топке парового котла. Нужда в угле, которого раньше сжигалось 2 тысячи тонн в год, отпала.

Слесарь ремонтно-механического цеха Теодор Иосифович Конрад — неутомимый новатор. Им создано много усовершенствований, направленных на улучшение технологии, механизацию ручного труда. Последняя творческая работа новатора имеет наиболее важное значение не только для своего завода, но и для других электроламповых заводов страны.

На сборочной линии, выпускающей цилиндрические лампы, вставление крючков в штабик ножки производилось вручную. На этой кропотливой и трудоемкой операции было занято в смену 5—8 работниц.

Слесарь Т. И. Конрад создал автомат для механизированного вставления крючков микронных размеров в ножки штабиков. Производительность автомата — 3 тысячи ножек за смену, он обслуживается одной работницей.

ПОВЫШАЮТ ТЕХНИЧЕСКИЕ ЗНАНИЯ

В этот день 12 мастеров и начальников смен сдавали экзамены по основам технологии сборки электроламп. На «отлично» сдали экзамены контрольный мастер сборки В. С. Медведева и начальник смены Б. Ф. Колупаев. Остальные получили хорошие оценки.

На заводе систематически ведется техническая учеба инженерно-технического состава и рабочих. Недавно 20 молодых инженеров, пришедших на завод осенью 1955 года, начали изучение технологии электролампового производства. Прочитаны две лекции.

Работают курсы начальников смен стеклозаготовительного цеха. Пройдено более половины учебной программы.

Электронная библиотека (репозиторий) Томского государственного университета
http://vital.lib.tsu.ru

Советское строительство

Наказы избирателей — проявление активности масс

В ходе подготовки к выборам в местные Советы и позднее при встречах со своими депутатами трудящиеся внесли много конкретных предложений. Только депутатам Томского городского Совета избиратели дали свыше двухсот наказов, которые охватывают широкий круг вопросов об использовании резервов промышленных предприятий, улучшении работы коммунальных предприятий, благоустройстве города, строительстве жилых домов, школ, клубов, магазинов, расширении сети предприятий бытового обслуживания.

Исполком Томского городского Совета рассмотрел эти предложения и принял к исполнению на 1955 год 127 наказов трудящихся. Эти наказы легли в основу работы ряда отделов и управлений исполкома. Они разработали подробные мероприятия по выполнению наказов избирателей, которые были утверждены на заседании исполкома и доведены до непосредственных исполнителей.

В результате проведенной организаторской работы многое сделано в этой области.

Избиратели просили своих депутатов поставить вопрос в Совете об улучшении электрического освещения Томска, особенно его окраин. Выполняя эти наказы, городской отдел коммунального хозяйства за последние восемь месяцев установил свыше ста пятидесяти электрофонарей на улицах Севастопольской, Дамбовой, Алтайской, Сибирской, Ремесленной, Набережной реки Ушайки, на Шегарском, Подгорном переулках, на Войлочной заимке и т. д.

Много недостатков и трудностей имеется в городе в снабжении населения водой. В дачной местности Басандайка ежегодно отдыхают тысячи взрослых и детей. Но живущие там люди водой пользовались вопреки всяким требованиям гигиены из рек Басандайки и Томи. Сейчас на Басандайке построен артезианский колодец. Новые водопроводные линии построены по Иркутскому тракту, улицам Шевцовой и Ивана Черных, от улицы Сибирской по Украинской и улице Челюскинцев. Построены водопроводные колонки по улицам Никитина и Белинского.

Сделано около четырех километров дренажей. Проведены большие осушительные работы по улицам Севастопольской, Дальне-Ключевской, ведутся работы по сооружению ливневой канализации по Коларовскому тракту. Летом этого года были выравнены и покрыты гравием новые улицы (Сибирская, Деповской переулок), заасфальтированы улицы Усова и площадь в районе улиц Киевской и Щорса. Выполнен наказ избирателей о благоустройстве Михайловской рощи. Весной этого года на территории рощи было высажено 600 деревьев, в том числе 450 яблонь, тысяча кустарников, из них 300 штук ягодников.

Во исполнение наказа об улучшении торговли продовольственными товарами и хлебом на окраинах города открыты новый продовольственный магазин на Омской улице, продовольственный киоск в поселке психоневрологической больницы, хлебные киоски — по ул. Крылова и в поселке «Коммунар», продуктовые магазины в районе ГЭС-II и по Новосибирской улице. Открыт большой продовольственный магазин на проспекте имени Кирова.

Продлены часы работы продовольственного магазина, находящегося в центре предприятий Кировского района, до восьми часов вечера. Организована продажа овощей в магазинах поселка Черемошники, по проспекту им. Фрунзе и по Набережной реки Ушайки. Для улучшения снабжения населения топливом открыто дополнительно два ларька по продаже угля.

Сотни юных томичей в этом году переступили порог новых светлых и теплых школ. Построены и введены в эксплоатацию средние школы в районе ГЭС-II и подшипникового завода. Открыто четыре детских сада: на заводах резиновой обуви, режущих инструментов, «Томкабель» и ГЭС-II.

Однако в работе отделов исполкома по выполнению наказов избирателей имеется еще очень много недостатков. Тот факт, что около половины наказов, принятых для исполнения в прошлом году, до сих пор не выполнены, говорит о несерьезном отношении к этому важнейшему делу руководителей некоторых организаций и отделов исполкома. Работниками городского жилищного управления медленно решаются вопросы улучшения качества капитального и текущего ремонта жилого фонда города. Начальник горжилуправления тов. Кривопишин не уделяет этому делу повседневного внимания, поэтому нередки случаи, когда дома принимаются после ремонта с недоделками, ремонт затягивается и производится плохо.

Несколько лет трудящиеся города дают наказ своим депутатам об очистке воздуха от заводских газов. Этот наказ не выполняется. До сего времени не выполнены наказы об организации пошива детской одежды в мастерских города, о сооружении тротуаров по улицам Киевской, Тверской, Гоголя и другим. Слабо выполняются наказы по водоснабжению населения: не построен ряд запланированных водных магистралей (по ул. Дальне-Ключевской от Коммунистического проспекта до Большой Подгорной, по Большой Подгорной улице от Дальне-Ключевской до Цимлянского переулка); колонки ремонтируются недоброкачественно, на зимний период не утепляются.

Следует признать, что за невыполнение всех принятых наказов избирателей большая доля вины ложится на исполнительный комитет городского Совета. Исполком не провел необходимой организаторской работы по осуществлению каждого наказа, не потребовал от руководителей лампового завода тов. Иванова, завода резиновой обуви тов. Быстрицкого выполнения возложенных на них обязанностей по очистке воздуха от заводских газов.

В наказах избирателей говорится о необходимости построить баню в Кировском районе города. Строительство бани на 95 мест было начато, но вскоре законсервировалось из-за отсутствия ассигнований. Горисполком не проявил достаточной настойчивости в изыскании для этого строительства средств. Не организовал исполком выполнения наказов по строительству водопровода по улицам Дальне-Ключевской, Подгорной, Коммунистическому проспекту, своевременно не потребовал проведения этих работ с руководителей мельничных заводов и лесоперевалочного комбината.

Наказы избирателей являются одним из проявлений активности масс. Долг всех руководителей, работников Советов, всех депутатов — чутко относиться к наказам избирателей и добиваться их безусловного выполнения.

В. ГЕРМАНОВИЧ,
секретарь Томского горисполкома.

□ □ □

Демонстрация индийских фильмов

В прошедшую неделю в кинотеатрах и клубах города Томска демонстрировались индийские кинофильмы. Среди них знакомые советскому зрителю «Два бигха земли», «Бродяга», «Премьер-Министр Индии Джавахарлал Неру в Советской стране» и многие другие хроникальные и документальные фильмы, посвященные великому индийскому народу.

Всемерно развивать производство кооперативной промышленности

☆ ☆

РЕЗЕРВЫ АРТЕЛИ

Беседа с председателем артели „Краснодеревец" тов. МОСКАЛЕВЫМ

Артель «Краснодеревец» — наиболее крупное предприятие промысловой кооперации области по выпуску мебели. В 1955 году артель изготовила, примерно, половину всех диванов, гардеробов и другой мебели, поставленной магазинам г. Томска из системы облпромсовета. За год было дано продукции почти на шесть миллионов рублей. План выпуска валовой продукции в 1955 году перевыполнен, улучшилось ее качество. И все же торговые организации г. Томска не довольны работой артели, предъявляют к ней большие претензиц.

Это совершенно справедливо. В минувшем году артель не выполнила план в ассортименте. Только одному Томгорпромторгу недодано мебели почти на 700 тысяч рублей. Всего для продажи в г. Томске недодано 600 буфетов, 700 комодов, много гардеробов, книжных шкафов и других изделий. Чтобы понять, как еще плохо удовлетворен спрос, достаточно привести такой пример. Среди прочих видов изделий артель не выполнила план поставки горпромторгу шкафов для платья и белья. Но если бы план и был выполнен — это удовлетворило бы спрос лишь на одну треть. Таковы же данные и по ряду других видов мебели.

В чем же дело? Все предприятия облпромсовета и облместпрома изготовляют для продажи в г. Томске мебели, примерно, на 13 миллионов рублей, а потребности рынка превышают 25 миллионов рублей. Естественно, что торговые организации, чтобы удовлетворить этот спрос, вынуждены завозить мебель из других областей.

Есть все возможности резко увеличить изготовление мебели, расширить ее ассортимент, улучшить качество. Но эти возможности не используются.

В 1956 году артель «Краснодеревец» должна изготовить мебели на 6 миллионов 600 тысяч рублей, а при соответствующих условиях можно было бы дать на 11—12 миллионов, т. е. увеличить производство мебели почти в два раза.

Что для этого нужно? В 1955 году артель по указанию облпромсовета была обязана выпускать мебель 17 наименований. Такой широкий профиль мешал организации поточного производства, отрицательно сказывался на производительности труда рабочих, на качестве изделий. Между прочим, многие из этих же видов мебели выпускали и другие деревообделочные предприятия. Например, диваны и пружинные матрацы выпускала, кроме артели «Краснодеревец», и артель «Новая жизнь», а комоды, кроме двух артелей, еще и деревообделочный завод. Нужна специализация предприятия на 4—5 видах мебели. Артель «Краснодеревец» в 1956 году намерена специализировать свое производство на диванах, комодах, гардеробах и буфетах. Уже сейчас артель начала изготовлять новые виды буфетов и диванов, которые выгодно отличаются от прежних образцов. Специализация артели позволила бы более серьезно задуматься и над улучшением качества двух других видов мебели. Но вопрос о специализации артели еще не решен.

Другим важным условием увеличения выпуска продукции является хорошая работа сушильного хозяйства. В прошлом году состояние сушильного хозяйства артели было таково, что за месяц сушильные камеры делали всего три оборота, давая не более 180 кубометров сухой древесины, хотя потребности артели были значительно больше. Потребность в сухой древесине еще больше возросла, когда артель ввела новый цех и производственная площадь увеличилась на 700 квадратных метров.

Была произведена реконструкция сушильных камер, упорядочен режим сушки. Теперь камеры загружаются не плахами, как делалось раньше, а черновыми деталями. Это дало возможность поднять пропускную способность сушильных камер до 200 кубометров в месяц. А артели требуется сухой древесины 250—300 кубометров. Нужно новое сушильное хозяйство. Не дожидаясь, когда будет решен в облпромсовете вопрос о строительстве новых сушильных камер, артель в этом году дала заказ на изготовление необходимой документации, завезла для строительства 50 тысяч штук кирпича.

С целью лучшего использования имеющейся площади, повышения производительности труда рабочих артель перевела механический и один сборочный цехи на работу в две смены. Можно организовать работу в две смены всех цехов артели, но в артели не хватает почти 50 столяров. Действующая в артели система ученичества дает возможность подготовить недостающих рабочих. Сейчас в артели учатся 38 будущих столяров. Опыт прошлых лет показывает, что через 10 месяцев это будут столяры 3—4 разрядов. Но облпромсовет не поддерживает артель в этом важном деле. Можно было бы готовить какое-то количество столяров в профтехшколе. Но система обучения в ней такова, что в текущем году, спустя два года после набора, профтехшкола выпустит лишь 16 столяров, разряд которых будет тот же, что и у столяров, подготавливаемых артелью за 10 месяцев. В то же время при реорганизации системы обучения профтехшкола могла бы ежегодно давать артелям до 80 столяров 3—4 разрядов.

Артели нужна и помощь в руководящих кадрах. В течение шести месяцев в артели нет технического руководителя. Механик артели не имеет необходимой подготовки. А ведь артель получает новые станки, которые необходимо устанавливать и осваивать. Отсутствие достаточно квалифицированного специалиста задерживает освоение новой техники, а также развертывание работы по модернизации.

Наконец, артели нужна помощь в налаживании электрохозяйства и в пуске новой котельной. Но строительно-монтажное управление облпромсовета затягивает заключение договора с «Сибэлектромонтажем». Котельное хозяйство артели обновлено, однако, строительно-монтажное управление, допустив в монтаже брак, не исправляет его. В результате артель использует котел, который может выйти из строя в любой момент. что скажется на выполнении производственной программы.

Проект Директив XX съезда КПСС по шестому пятилетнему плану развития народного хозяйства СССР предусматривает резкий рост производства предметов народного потребления, улучшения работы местной и кооперативной промышленности. Необходимо, чтобы облпромсовет быстрее реагировал на насущные нужды развития промысловой кооперации, лучше обеспечивал трудящихся г. Томска и области предметами народного потребления.

☆ ☆

Давать продукцию высокого качества

Беседа с председателем промартели „Сельхозмашина" тов. ПУГАЧЕВЫМ

Наша промартель «Сельхозмашина» имеет большие перспективы. В истекшем году артель, значительно перевыполнив план, дала продукции на 3.346 тысяч рублей. В 1956 году запланировано выпустить продукции на 3.300 тысяч рублей, а в 1960 году — на 6 миллионов рублей.

Цех металлоширпотреба — основной и наиболее перспективный. Нынче мы выпустим 5.500 кроватей, на 500 штук больше, чем в прошлом году.

Решен вопрос о реконструкции этого цеха. Работы по реконструкции начнем в IV квартале текущего года и в 1958 году пустим цех в эксплоатацию. Выпуск кроватей возрастет до 25—30 тысяч в год.

Сейчас панцырные сетки цех получает готовые, после реконструкции сетку будем производить сами. Будем выпускать никелированные кровати.

В 1956 году реконструируем литейный цех. Производительность цеха увеличится до 600 тонн чугунного литья в год, на 200 тонн больше существующей.

Основная продукция этого цеха — печное литье, которое пользуется большим спросом. Будет освоено производство печных герметических приборов. Эта продукция очень нужна населению области.

Духовки и железные печки, которыми мы можем полностью удовлетворить запросы областного рынка, пользуются спросом, но эта продукция сезонная, и производим мы ее по мере надобности. Пользуются спросом наши умывальники. А вот наши ведра и ванны торгующие организации почти совсем не берут. Производство их мы вынуждены свернуть. Население предъявляет спрос теперь только на высококачественные оцинкованные ведра и ванны.

Не берет торговая сеть и продукцию нашего алюминиевого цеха — литую посуду. Сотни горшков, сковородок и других изделий лежат на полках склада. Потребитель предпочитает штампованную алюминиевую посуду. Эта посуда изящна, легка, удобна.

Нашему алюминиевому цеху ежегодно доводят план в 50 тонн литья в год. Из года в год мы этот план не выполняем. Дело в том, что оборудование цеха весьма примитивное. Кокиль сами не производим. Строить отражательную печь нам не разрешают. Цех нерентабелен и его нужно закрыть. Между тем, вопреки нашим предложениям облпромсовет и Роспромсовет упорно планируют нам выпуск литой алюминиевой посуды.

Это порочное планирование без учета реальных возможностей ведет лишь к обману государства, к переводу дефицитного металла, к затовариванию.

Порочная практика планирования сверху сковывает нашу инициативу, крайне мешает нам в работе. Такое планирование толкает артель, ради формального выполнения плана по определенному ассортименту, производить никому ненужную продукцию, а порой брак.

Руководители Роспромсовета и облпромсовета не учитывают, что мы, артели, не можем выпускать продукцию по качеству ниже, чем ее выпускает государственный завод. Низкокачественную продукцию потребитель неминуемо забракует. Наша продукция и по себестоимости должна быть не выше заводской. В противном случае ее не возьмет торговая сеть. Такие неприятные случаи с нашей продукцией уже были.

К чему приводит порочная практика планирования сверху, показывают следующие факты. Наш механический цех освоил производство лопат. В них большая нужда в области и они завозятся облпотребсоюзом. Но облпромсовет снял с нашего производства эти изделия. Из года в год нам планируется производство оконно-дверной фурнитуры. Эта продукция тоже крайне нужна населению, но мы не можем из-за плохой оснащенности выпускать эти изделия высокого качества. Например, мы изготовили 500 ветровых крючьев кузнечным способом. Спрашивается, кто будет покупать столь примитивную, грубую продукцию. Потребителю нужна прочная, изящная, хорошо отделанная, дешевая оконная фурнитура.

Так зачем же нас заставляют работать убыточно, производить то, что не пользуется спросом?

Наша артель освоила производство гвоздей от 0,7 до 70 миллиметров. Если облпромсовет поможет нам достать станок для производства строительных гвоздей размером от 70 до 150 миллиметров, тогда завоз гвоздей в нашу область можно будет значительно сократить.

Облпромсовет плохо знает нужды артели и мало оказывает нам помощи. А ведь в нашей работе много недостатков, упущений, много трудностей. Нам, например, крайне необходимо открыть свою мастерскую по изготовлению штампов, поставить термическую печь, пустить бездействующие станки. Крайне нужны станки фрезерный, сверлильный, продольно-строгальный и другие.

Чтобы произвести реконструкцию цехов, пустить бездействующее оборудование, нам нужна квалифицированная инженерно-техническая помощь. Такой помощи со стороны руководителей облпромсовета мы не видим. Очень нам нужна помощь и ученых г. Томска, особенно в освоении никелировки.

Реконструкция цехов артели, которую мы осуществим в ближайшие два года, позволит нам значительно увеличить выпуск продукции, дать торговой сети высококачественную, нужную населению продукцию. По ряду изделий, как было сказано выше, мы в значительной степени обеспечим потребность областного рынка.

Коллектив нашей артели воспринял проект Директив XX съезда КПСС по шестому пятилетнему плану развития народного хозяйства СССР как боевую программу действия. Мы не пожалеем сил и труда, чтобы досрочно выполнить пятилетний план, дать населению продукцию высокого качества.

Новые задачи и старые „болезни"

О работе учреждений культуры на селе

ЧЕГО НЕДОСТАЕТ РУКОВОДИТЕЛЯМ ПАРАБЕЛЬСКОГО ДОМА КУЛЬТУРЫ

...Улица Советская — центральная улица Парабели. Здесь немало зданий, которые появились в последние годы, — Дом Советов, партийная библиотека, гостиница, универмаг и другие. Еще издали отсюда при пересечении с улицей Свердлова видна узорчатая арка с надписью «Парабельский дом культуры».

В Доме культуры имеются зрительный зал, фойе, комнаты для кружковой работы, есть необходимые кадры для руководства культурно-просветительной деятельностью: директор и он же — председатель совета Дома культуры, художественный руководитель, штатные руководители кружков. Наконец, Дом культуры может использовать помощь большого отряда интеллигенции райцентра — учителей, медицинских, советских и партийных работников, специалистов сельского хозяйства.

Как же эти возможности используются?

В районе две МТС, леспромхоз, свыше двадцати колхозов, рыболовецкие артели, рыбозавод, ряд артелей промысловой кооперации. Но чем живут, как участвуют в выполнении решений партии и правительства их коллективы, какие трудности есть в их работе — ничего этого невозможно узнать в Доме культуры. Ни в фойе, ни в зале вы не увидите ни стендов, ни витрин, ни монтажей, рассказывающих об этом. Полгода спустя после постановления июльского Пленума ЦК КПСС в Доме культуры отсутствует устная и наглядная агитация, направленная на решение задач, поставленных Пленумом. В Парабельском районе, да и непосредственно в райцентре, немало передовиков труда. Дом культуры вполне мог бы проводить вечера-встречи с новаторами производства, организовывать чтение лекций о передовом опыте, пропаганду технических новшеств. Этого он не делает. В течение двух кварталов лишь одна лекция была в какой-то степени связана с постановлением июльского Пленума — «О воспитании социалистической дисциплины труда». В ноябре и декабре в Доме культуры вообще не читалось никаких лекций. Очень мало читается лекций на темы, связанные с пропагандой решений партии и правительства по сельскому хозяйству. В числе лекций, прочитанных в течение года, лишь пять были посвящены вопросам сельского хозяйства.

Директор Дома культуры тов. Алешина, объясняя причины подобного положения, ссылается на районный отдел культуры, который-де «мало подталкивает». Работники же отдела культуры, отзываясь о деятельности тов. Алешиной и ее «правой руки» — художественного руководителя тов. Панкратова, заявляют: «Мало мы с них требуем». По сути, виновны обе стороны. И все же, если бы тт. Алешина и Панкратов, например, правильно оценивали важность пропаганды опыта передовиков, они не стали бы дожидаться «подталкиваний», а сами бы пошли на производство, познакомились с людьми, ближе узнали их запросы и нужды. Руководителям Дома культуры недостает инициативы, творческого огонька.

Недавно в Парабели состоялась отчетная конференция райкома профсоюза работников культуры. Она прошла неактивно. Многие выступления были сведены к мелким, второстепенным вопросам. Очень мало говорилось о главном — о месте работников учреждений культуры в борьбе за выполнение задач, поставленных в решениях январского и июльского Пленумов ЦК КПСС. Не случайно после конференции в деятельности Дома культуры не произошло заметных изменений, если не считать некоторого оживления работы художественной самодеятельности.

ПОМОГАТЬ НЕ ФОРМАЛЬНО, А ПО СУЩЕСТВУ

В последнее время во многие сельские клубы и библиотеки области пришли молодые специалисты. Они имеют теоретическую подготовку, большое желание работать, но у них нет практического опыта. Молодые специалисты нуждаются в помощи как районных отделов культуры, так и местных партийных и комсомольских организаций. Но помощь эта, как показывают факты, крайне недостаточна.

Т. Нестерова заведует Нестеровским сельским клубом всего несколько месяцев. За это время в клубе произошли заметные изменения. В помещении его появились плакаты, лозунги. Клуб стал работать не от случая к случаю, а регулярно. И все же в работе клуба еще много недостатков. Тов. Нестерова не имеет достаточных навыков работы с активом. В плане клубной деятельности плохо учитываются задачи, стоящие перед колхозниками, не находит отражения пропаганда сельскохозяйственных знаний. Не совсем четко тов. Нестерова представляет, в чем должна состоять связь клуба с производством. Этим, например, объясняется, что, решив организовать чтение художественной литературы на животноводческой ферме, она не нашла более «актуальной» книги, чем роман Мопассана «Жизнь». Заведующая клубом пытается советоваться с секретарем колхозной партийной организации А. С. Сухушиным. Но секретарь лишь отмахивается от молодого специалиста: «Я-то что? Вы сами решайте».

В деревне Малой Нестеровой, где работает тов. Нестерова, интеллигенции мало, поэтому лекторскую группу создать здесь нельзя. Обслуживать лекциями жителей Малой Нестеровой должно Новосельцевское сельское объединение лекторов. «Однако, — рассказывает заведующая клубом. — вместо лекций нам приходится слушать обещания о том, что лекции скоро будут».

Серьезные претензии имеются у молодого специалиста и к районному отделу культуры. «На недостатки нам указывают часто, — говорит тов. Нестерова, — но этого мало Нужно и помогать устранять их. Я не знаю ни одного случая, когда бы работники отдела культуры приехали хотя бы в один из клубов не только для проверки его работы, но и для помощи в проведении какого-либо мероприятия».

В данном случае тов. Нестерова высказывает не только свои личные претензии. Работники ряда других учреждений культуры также заявляют, что мимолетные посещения работников отдела культуры их мало устраивают.

В селе Высокий Яр заведует клубом тов. Балашов. Знакомясь с деятельностью клуба, нельзя не обратить внимания на очень содержательный план, охватывающий самые разнообразные вопросы клубной работы. Оказывается, этот план помог тов. Балашову составить заведующий отделом культуры тов. Логинов во время своего пребывания в Высоком Яре. Но почти все мероприятия, запланированные заведующим клубом, остались на бумаге. Клуб работает исключительно плохо. Жители села отзываются о тов. Балашове, как о безинициативном, малокультурном работнике, не считающемся ни с запросами колхозников, ни с советами членов партийной организации.

Спрашивается, отразилось ли посещение заведующего районным отделом культуры на работе клуба? Нет, не отразилось. Помочь составить хороший, содержательный план — это, конечно, дело нужное. Но еще важнее — помочь претворить его в жизнь. А вот об этом почему-то в районном отделе культуры забывают.

...Село Толмачево всего в 5 километрах от Парабели Клуба здесь, по сути, нет. Клубное помещение скорее можно назвать красным уголком, ибо площадь его невелика; находится клуб в одном здании с правлением колхоза. Редко в клубе читаются лекции, не проводятся тематические вечера. И все же в воскресные дни здесь собирается не только толмачевская молодежь, но и молодежь из близлежащих деревень—Вяловой, Костаревой (в этих деревнях меньше возможностей для культурно-просветительной работы). Хорошо, если приходит гармонист. Тогда организуется «вечер танцев» под гармонь. Но бывает так, что гармониста нет, и тогда одна часть присутствующих начинает танцы без музыки, другая «убивает» время игрой в «номера», во время которой ведущий подгоняет играющих... ремнем. Скучно, неинтересно проходит время...

И это не случайно. Секретарь партийной организации тов. Витебский, работники райкома комсомола и отдела культуры не бывают на этих вечерах, не интересуются, как проводит досуг колхозная молодежь. А ведь если бы они посетили хотя один подобный вечер, то, наверное, подсказали бы молодому заведующему клубом тов Дееву, как сделать отдых молодежи интересным и полезным.

В Парабельском районе есть и хорошие учреждения культуры — Белкинский, Новиковский, Ласкинский сельские клубы, Нестеровская и Чигаринская сельские библиотеки. Конечно, даже и в работе этих передовых культпросветучреждений есть недостатки. И все же у руководителей их многому можно поучиться. Однако опыт лучших культпросветработников распространяется слабо.

ЖИЗНЬ ТРЕБУЕТ

Слабое изучение и распространение опыта лучших культпросветучреждений — это старая болезнь и областного управления культуры. Областной отдел культпросветработы и областной методический кабинет плохо знают лучшие культпросветучреждения, о работе многих из них судят по отрывочным данным. Планируемые мероприятия по изучению, обобщению и распространению передового опыта культпросветучреждений систематически не выполняются.

Обобщением и популяризацией передового опыта, согласно Положению, утвержденному Министром культуры РСФСР, обязано заниматься и областное лекционное бюро. Между тем, тов. Свидерский, директор областного лекционного бюро, попрежнему ограничивает его функции лишь направлением лекторов и посылкой текстов лекций и тематических списков в районы. Глубоко же в деятельность сельских лекторских объединений и районных лекторских групп областное лекционное бюро не вникает, изучением их опыта не занимается.

Не чувствуется особой перестройки и в деятельности областного Дома народного творчества. Правда, в последнее время он чаще стал высылать репертуарные сборники в помощь коллективам художественной самодеятельности. Но главная помощь, которую хотели бы они получить, — методические советы — дается от случая к случаю. Работники Дома народного творчества неоднократно планировали выпуск методических сборников и брошюр об опыте работы лучших агитбригад и коллективов художественной самодеятельности, но эти хорошие намерения остаются на бумаге.

Существенным недостатком в руководстве областного управления районными отделами культуры является слабый контроль за проведением в жизнь различных приказов и решений, касающихся улучшения работы учреждений культуры на селе. В начале декабря во все районные отделы культуры были высланы указания, обязывающие руководителей культпросветучреждений принять активное участие в организации социалистического соревнования за достойную встречу XX съезда КПСС, способствовать выполнению производственных планов и т. п. Но, оказывается, в Парабельском районе в ряде учреждений культуры эти указания не получены, многие из них не принимают никакого участия в организации соревнования за достойную встречу XX съезда КПСС.

Областное управление мирится с тем, что в ряде районов в последнее время совершенно забыли о почине интеллигенции Ключевского сельского Совета, Бакчарского района, выразившей желание помочь в работе сельским культпросветучреждениям. Если говорить о Парабельском районе, то факты показывают, что здесь в отдельных сельсоветах обращение ключевской интеллигенции не обсуждалось, а в некоторых сельсоветах оно обсуждалось формально.

Это говорит о том, что хорошие мероприятия отделы культуры и областное управление культуры не доводят до конца.

Жизнь требует, чтобы работники учреждений культуры проявляли больше инициативы в удовлетворении культурных запросов трудящихся, на деле являлись активными помощниками партийных организаций в мобилизации трудящихся на выполнение задач, поставленных в решениях партии и правительства. Необходимо принять все меры к тому, чтобы в деятельности учреждений культуры и руководстве ими не было застарелых «болезней», мешающих улучшать культурное обслуживание на селе.

Г. ПАЗДНИКОВ.

Электронная библиотека (репозиторий) Томского государственного университета
http://vital.lib.tsu.ru

Прибытие представителей СССР в Прагу на заседание Политического Консультативного комитета

ПРАГА. 25 января. (ТАСС). Сегодня в Прагу для участия в работе Политического Консультативного комитета, учрежденного в соответствии с Варшавским договором, прибыли представители Советского Союза — Первый Заместитель Председателя Совета Министров СССР и Министр иностранных дел В. М. Молотов и Министр обороны СССР Маршал Советского Союза Г. К. Жуков. Одновременно в Прагу прибыл Главнокомандующий объединенными вооруженными силами, выделенными государствами, подписавшими Варшавский договор, Маршал И. С. Конев.

На Рузинском аэродроме представителей СССР встречали: премьер-министр Чехословакии В. Широкий, первый секретарь Центрального Комитета Коммунистической партии Чехословакии А. Новотный, Председатель Национального собрания З. Фирлингер, члены Политбюро ЦК Коммунистической партии Чехословакии, первый заместитель премьер-министра и министр национальной обороны А. Чепичка, первый заместитель премьер-министра Я. Доланский, секретари Центрального Комитета Коммунистической партии Чехословакии И. Гендрих, В. Пашек, Б. Келер, заместители премьер-министра В. Копецкий, В. Шкода, К. Полачек, министр внутренних дел Р. Барак, министр иностранных дел В. Давид, министры И. Плойгар, Э. Шлехта, президент Чехословацкой Академии наук З. Неедлы, министры и другие официальные лица.

Прибывших встречали также Чрезвычайный и Полномочный Посол СССР в Чехословакии И. Т. Гришин, сотрудники советского посольства в Праге, главы посольств ряда стран, аккредитованные в Праге, представители чехословацкой и иностранной прессы.

Аэродром был украшен государственными флагами СССР и Чехословацкой Республики. При встрече был выстроен почетный караул и исполнены государственные гимны Советского Союза и Чехословацкой Республики.

Посещение товарищами В. М. Молотовым, Г. К. Жуковым и И. С. Коневым президента Чехословацкой Республики Антонина Запотоцкого

ПРАГА, 25 января. (ТАСС). Сегодня президент Чехословацкой Республики А. Запотоцкий принял Первого Заместителя Председателя Совета Мичистров и Министра иностранных дел СССР В. М. Молотова, Министра обороны СССР Маршала Советского Союза Г. К. Жукова и Главнокомандующего объединенными вооруженными силами, выделенными государствами, подписавшими Варшавский договор, Маршала Советского Союза И. С. Конева, которые прибыли в Прагу на заседание Политического Консультативного комитета стран-участниц Варшавского договора о дружбе, сотрудничестве и взаимной помощи.

На приеме присутствовали премьер-министр Чехословацкой Республики В. Широкий, первый секретарь ЦК компартии Чехословакии А. Новотный, а также министр иностранных дел Чехословацкой Республики В. Давид и Посол СССР в Чехословакии И. Т. Гришин.

Прием прошел в теплой, дружественной обстановке.

Итоги выполнения государственного народнохозяйственного плана в Болгарии за 1955 год

СОФИЯ, 26 января. (ТАСС). Центральное статистическое управление при Совете министров Народной Республики Болгарии опубликовало сообщение об итогах выполнения государственного плана развития народного хозяйства за 1955 год. Промышленность выполнила годовой план по объему продукции на 104,5 процента. Некоторые ее отрасли, в том числе химическая, целлюлозно-бумажная и другие достигли в 1955 году уровня, намеченного вторым пятилетним планом на 1957 год.

В истекшем году увеличилась урожайность сельскохозяйственных культур и продуктивность животноводства. Сельское хозяйство получило новых 2.203 трактора (в 15-сильном исчислении), 843 зерновых комбайна и много других сельскохозяйственных машин.

За год в трудовые кооперативно-земледельческие хозяйства страны вступили 27.700 крестьянских хозяйств.

В 1955 году вступили в строй такие крупные объекты, как первая очередь свинцово-цинкового завода, цех каустической соды на заводе имени Карла Маркса, сухой док, гидроэлектростанция «Стара Загора», водохранилище имени Георгия Димитрова и другие.

В 1955 году заработная плата рабочих и служащих увеличилась в среднем на 3,8 процента.

Рост промышленного производства Югославии в 1955 году

БЕЛГРАД, 25 января. (ТАСС). Агентство ТАНЮГ передает, что промышленное производство Югославии возросло в прошлом году на 16 процентов по сравнению с 1954 годом (общественным планом на 1955 год предусматривался рост промышленного производства на 14 процентов).

В стране было произведено в прошлом году около 800 тысяч тонн стали (в 1954 году — 616 тысяч тонн). Производство электроэнергии составило 4.300 миллионов киловатт-часов, то есть возросло в 4 раза по сравнению с довоенным периодом. Это является прежде всего результатом вступления в строй 6 новых гидроэлектростанций. В истекшем году было добыто свыше 15 миллионов тонн угля.

„Неделя Моцарта" в ГДР

БЕРЛИН 24 января. (ТАСС). По случаю исполняющегося 27 января 200-летия со дня рождения Моцарта в Германской Демократической Республике с 22 по 29 января проводится «Неделя Моцарта».

Для проведения «Недели Моцарта» в ГДР образован комитет, в состав которого вошли известные деятели немецкой культуры.

22 января в Берлине в здании немецкой государственной оперы состоялось первое заседание комитета. С докладом о жизни и творческой деятельности Моцарта выступил писатель А. Цвейг.

ПОСЕЩЕНИЕ ПОСЛОМ СССР В США ПРЕЗИДЕНТА ЭЙЗЕНХАУЭРА

ВАШИНГТОН, 25 января. (ТАСС). 25 января посол СССР в США Г. Н. Зарубин посетил Белый дом, где был принят президентом США Эйзенхауэром и вручил ему личное послание Председателя Совета Министров СССР Н. А. Булганина.

В корреспондентских кругах Вашингтона проявляют исключительный интерес к новому посланию Н. А. Булганина президенту США. Дневные вашингтонские газеты на видных местах помещают сообщения, связанные с вручением послания Эйзенхауэру.

Вслед за посещением Г. Н. Зарубиным Эйзенхауэра Белый дом опубликовал следующее официальное заявление: «Непрестанно со времени Женевского совещания президент и премьер Булганин ведут переписку. Советский посол сегодня утром вручил дружественное письмо, содержащее ряд идей, которые премьер попросил президента дальше изучить в целях содействия всеобщему миру».

Добывающая промышленность Румынии

БУХАРЕСТ, 25 января. (ТАСС). Нефтяная промышленность Румынии успешно завершила первую пятилетку, добыв в 1955 году на 600 тысяч тонн больше нефти, чем было предусмотрено планом, т. е. почти на 2 миллиона тонн больше рекордной годовой добычи нефти в буржуазно-помещичьей Румынии.

В первой пятилетке добыча угля возросла на 59 процентов, железной руды — на 53 процента, природного газа — в 2 раза.

Большие задачи поставлены перед добывающей промышленностью во второй пятилетке. В 1960 году добыча нефти должна достигнуть 13,5 миллиона тонн, что на 2,9 миллиона тонн превысит уровень 1955 года. Добыча железной руды по сравнению с 1955 годом увеличится в 1,8—2 раза. Предусматривается довести добычу угля в 1960 г. до 11—11,6 миллиона тонн.

В НАЦИОНАЛЬНОМ СОБРАНИИ ФРАНЦИИ

ПАРИЖ, 25 января. (ТАСС). Вчера вечером закончилось голосование по выборам председателя Национального собрания Франции. После того, как в двух турах (где для избрания требовалось абсолютное большинство) ни один из кандидатов не получил необходимого числа голосов, состоялся третий тур. В третьем туре для избрания председателя требовалось относительное большинство голосов. В результате третьего тура председателем Национального собрания был избран ле Трокер (социалист), за которого голосовали 280 депутатов. Шнейтер (МРП) получил 205 голосов.

ПАРИЖ, 25 января. (ТАСС). Сегодня под председательством ле Трокера состоялось заседание председателей партийных групп Национального собрания. На заседании был решен вопрос о распределении между партиями постов вице-председателей и секретарей Национального собрания.

В соответствии с этим решением посты вице-председателей Национального собрания распределены следующим образом: 2 коммуниста (в том числе — первый вице-председатель), 1 «независимый республиканец», 1 социалист, 1 «социальный республиканец», 1 представитель партии ЮДСР и примыкающих к этой партии депутатов. Секретарями бюро Национального собрания назначены: 4 коммуниста, 2 социалиста, 2 «независимых республиканца», 2 члена партии МРП, 2 пужадиста, 1 «социальный республиканец» и 1 член «объединения левых республиканцев» (РЖР).

Во французском парламенте

ПАРИЖ, 25 января. (ТАСС). В соответствии с обязательствами, взятыми перед избирателями, парламентская группа коммунистической партии внесла вчера вечером в бюро Национального собрания серию законопроектов, которые предусматривают немедленное прекращение военных действий и репрессий в Алжире, возвращение французских солдат из Северной Африки на родину и проведение переговоров с полномочными представителями алжирского народа. Коммунисты также предлагают отменить законы, направленные против светской системы обучения, установить гарантированный минимум зарплаты для всех профессий в сумме 25.166 франков, отменить поясные различия в заработной плате, ввести трехнедельный оплачиваемый отпуск и т. д.

Политическое положение во Франции

ПАРИЖ, 25 января. (ТАСС). Борьба, развернувшаяся вокруг избрания председателя Национального собрания, дает основание обозревателям парижских газет придти к выводу: в Национальном собрании существует левое большинство. Газеты указывают, что избрание социалиста ле Трокера и поражение правых парламентских групп было обеспечено благодаря роли парламентской группы коммунистической партии, которая сняла кандидатуру Марселя Кашена и отдала свои голоса за представителя социалистической партии. Даже правые газеты не могут отрицать этого факта. Так, газета «Эко» подчеркивает, что в парламенте «без поддержки со стороны коммунистов не может быть левого большинства».

В ходе борьбы за пост председателя в Национальном собрании правые партии прибегали ко всевозможным маневрам. Их цель состояла в том, чтобы обострить взаимоотношения между коммунистами и партиями «республиканского фронта» и постараться провести на пост председателя Национального собрания своего кандидата. После второго тура голосования так называемые «умеренные группы» попытались установить контакт с пужадистами и добиться снятия кандидатуры Шнейтера в пользу других кандидатов. Был выдвинут, в частности, кандидат радикалов Венсан Бади, за которого готовы были голосовать пужадисты; для того, чтобы договориться между собой, правые группы предложили устроить перерыв в заседании Национального собрания после второго тура. Однако председательствовавший Марсель Кашен, опираясь на положения парламентского регламента, расстроил этот маневр, предложив немедленно приступить к третьему туру. Правым группам не удалось сговориться между собой.

Касаясь избрания ле Трокера председателем Национального собрания, газета «Либерасьон» пишет: «В первый же день подтвердилось существование демократического большинства, которого желают республиканские массы, вдохновляемые стремлением объединить все без исключения левые силы... Это большинство должно управлять страной в интересах Франции».

Эту же мысль высказывает газета «Юманите», указывающая, что избрание ле Трокера «со всей очевидностью подтвердило наличие левого большинства в Национальном собрании». Газета напоминает, что это большинство немыслимо без коммунистов. «Поражение правым, — пишет в заключение газета, — должно быть нанесено и при формировании правительства, вчерашние выборы подтвердили, что в Национальном собрании имеются силы, необходимые для обеспечения прочной победы левого крыла».

К правительственному кризису во Франции

ПАРИЖ, 25 января. (ТАСС). Президент Франции Рене Коти приступил к политическим консультациям с тем, чтобы наметить кандидата на пост главы правительства. Он принял председателя Национального собрания ле Трокера, председателя Совета республики Моннервиля, председателя Собрания Французского Союза Сарро и председателя Экономического совета Роша. Кроме того, Коти посетил лидера партии радикалов и почетного председателя Национального собрания Эдуарда Эррио.

После этого он начал консультации с руководителями парламентских групп. Первым был принят председатель наиболее крупной парламентской группы — группы коммунистов — Жак Дюкло. После встречи с президентом Дюкло сделал следующее заявление:

«Я сказал президенту республики, что результаты выборов, поставившие Французскую коммунистическую партию на первое место по сравнению со всеми другими партиями, дают им право настаивать, чтобы в соответствии с требованиями и волей нации миссия формирования правительства была поручена коммунисту. Однако позиция других левых партий и официальных кругов делает в настоящий момент трудным создание правительства под руководством представителя коммунистической партии.

В связи с такой обстановкой, выступая от имени Французской коммунистической партии, я предложил президенту республики поручить социалисту сформировать новое правительство, целями которого, по нашему мнению, должны быть: установление мира в Алжире посредством переговоров; решительные действия в пользу международной разрядки и разоружения; восстановление светской школы путем осуществления программы-минимум национального комитета защиты светской школы; защита демократических свобод против всяких подрывных действий и проведение политики социального прогресса.

Будучи твердо намерена бороться всеми силами за то, чтобы воля народа была претворена в действие, наша партия, как это напомнил недавно Морис Торез, всегда готова поддержать любой шаг вперед, любую меру, благоприятную для рабочего класса и народа, любую инициативу, которая служит делу свободы и мира.

К сожалению, несмотря на ясно выраженную волю страны, левое большинство Национального собрания не сплотилось в целях сформирования левого правительства, которого хотели избиратели.

Но мы убеждены в том, что народное давление, которое усиливается с каждым днем во всей стране, заставит в будущем создать такое правительство».

Во второй половине дня Коти принял председателя парламентской группы социалистов Эдуарда Депре.

Американцы нарушают нейтралитет Австрии

ВЕНА, 25 января. (ТАСС). Газета «Эстеррейхише фольксштимме» приводит ряд фактов, свидетельствующих о том, что американцы продолжают нарушать нейтралитет Австрии. 23 января в районе Линца, Эбензе и других населенных пунктов опять были обнаружены баллоны с листовками на венгерском языке. Полиция города Линца подтвердила, что баллоны изготовлены американской пропагандистской службой, но при этом заявила, что она бессильна что-либо сделать. 21 января в районе Шердинг жители видели в воздухе большие белые шары, которые пролетали на высоте 4—5 тысяч метров.

Кольцевой завоз товаров

До последнего времени на дверях сельских магазинов Томского района часто можно было видеть объявление: «Магазин не работает, продавец уехал на базу». Покупатели без покупок возвращались домой. Магазины не работали по нескольку дней.

Сейчас работники сельпо Томского района применяют кольцевой завоз товаров. Такой метод завоза товаров, например, практикуется в Нелюбинском сельпо. Продавцу не нужно самому ездить на базу, он дает только заявку на необходимый ассортимент товаров.

Правление Нелюбинского сельпо составило точный график, каждый возчик знает, когда и какую продукцию нужно доставить с базы в магазин и какую тару вывезти из магазина на базу. Работники базы заблаговременно сортируют вары.

На областном совещании руководящих работников потребительской кооперации принято решение: ко дню открытия XX съезда КПСС внедрить кольцевой завоз товаров во всех районах области.

На первенство РСФСР по хоккею с мячом

Впереди — команды городов Томска и Иркутска

За прошедшую неделю на первенство РСФСР по хоккею с мячом по сибирской зоне были проведены три встречи. Команда г. Кемерово принимала у себя на поле команду г. Омска. Игра закончилась победой омичей, выигравших встречу со счетом 2:0.

Игра команд городов Иркутска и Барнаула закончилась со счетом 6:3 в пользу иркутян. Команда г. Томска выезжала в г. Черногорск, Красноярского края. Напряженная встреча окончилась вничью.

После четырех календарных дней результаты игры оказались следующими: команды г. Томска и г. Иркутска не имеют ни одного поражения, лидеры соревнования — иркутяне, набравшие 4 очка из 4 возможных, а томичи — 5 очков из 6. Затем идут команды городов Омска, Кемерово, Красноярска, Черногорска и Барнаула.

Игры на первенство РСФСР по хоккею с мячом по сибирской зоне продолжаются. 29 января томичи принимают у себя на поле команду г. Иркутска, а 31 января состоится встреча с командой красноярцев.

ПОГОДА

По данным Томского гидрометбюро, по области 27 января ожидается переменная облачность, слабые снегопады, ветер юго-западный, 5—10 метров в секунду, по западным районам — до 10—15 метров в секунду, температура воздуха по юго-западным районам 6°—11°, по остальным — 10°—15° мороза.

28—29 января облачно с прояснениями, временами снег, слабая метель, ветер западный, 5—10 метров в секунду, температура воздуха ночью — 10°—15°, днем — 7°—12° с понижением ночью до 20°—25° и днем — до 15°—20° мороза.

Извещение

27 января, в 8 часов вечера, в областном лектории состоится лекция на тему: «Произведение М. Е. Салтыкова-Щедрина «Господа Головлевы». Читает кандидат филологических наук, доцент Н. Ф. Бабушкин. После лекции — кинофильм.

Зам. редактора С. А. КРОПАЧЕВ.

ТЕАТР

Томский областной драматический театр имени В. П. Чкалова.

27 января — **«В сиреневом саду».**
28 января — **«Домик на окраине».**
29 января (утром) — **«Домик на окраине».**
29 января (вечером) — **«Собака на сене».**
Начало дневных спектаклей в 12 часов дня, вечерних — в 8 часов вечера.

КИНО

Кинотеатр имени М Горького. 27 января — новый художественный фильм **«Хитрость старого Ашира».** Сеансы: 9-50, 11-30 1-10, 2-50, 4-30, 6-10, 7-50, 9-30, 11-10.

Кинотеатр имени И. Черных. 27, 28 и 29 января — новые художественные фильмы: **«Особая примета»**, сеансы: 10, 12, 2, 4, 6, 8, 10; **«Педагогическая поэма»**, сеансы: 10-20, 12-30, 2-40, 4-50, 7, 9-10, 11-15.

Мастерская томской артели «Рекорд» по улице Бакунина, 1, **производит химическую чистку одежды.**
Заказы выполняются в течение трех дней. 2—1

Томский весовой завод производит распиловку круглого леса.
С заказами обращаться: г. Томск, улица Советская, 91, телефон 44-94. 3—1

Томскому манометровому заводу срочно требуются на постоянную работу: **инженеры и техники-технологи, инженеры и техники-конструкторы.**
Обращаться: г. Томск, проспект имени Тимирязева, 68 отдел кадров и по телефону 42-52. 3—2

ТОМСКАЯ ОБЛАСТНАЯ КОНТОРА КИНОПРОКАТА
в ближайшие дни выпускает на экраны новый художественный фильм

Производство Венгерской государственной киностудии.

Томский электромеханический институт инженеров железнодорожного транспорта **объявляет конкурс на замещение вакантных должностей профессорско - преподавательского состава.**

ЗАВЕДУЮЩИХ КАФЕДРАМИ:

1. Марксизма-ленинизма — профессор или доцент.
2. Электрической тяги — профессор или доцент.
3. Строительной механики — профессор или доцент.
4. Физического воспитания и спорта — доцент.

Срок конкурса — один месяц со дня объявления в газете.
Документы направлять на имя начальника института по адресу: г. Томск, проспект имени Ленина, 35.

ШКОЛА ФЗО № 7 (поселок 41-й квартал, Тимирязевского леспромхоза Томского района)

до 20 февраля принимает учащихся в возрасте от 17½ до 26 лет со сроком обучения 10 месяцев для подготовки трактористов и электролебедчиков и от 16 до 17 лет—для подготовки плотников.

Поступающие представляют паспорт, свидетельство об образовании и справку с места жительства.
Принятые обеспечиваются бесплатным питанием, обмундированием и общежитием.
Справки об условии приема дает школа ФЗО № 7 и управление трудовых резервов—г. Томск, проспект имени Фрунзе, 14.

В МАГАЗИНЕ № 27 ГОРПРОМТОРГА
ПРОИЗВОДИТСЯ РАСКРОЙ
женского и детского платья по требованию покупателей из материала, купленного в любом магазине. Здесь же производится сметка и примерка.
Раскрой производится высококвалифицированным закройщиком.
Прием заказов ежедневно с 11 до 18 часов, кроме понедельника.
Адрес магазина: г. Томск, проспект имени Ленина, 9, телефон 36-10.
Граждане! ПОЛЬЗУЙТЕСЬ УСЛУГАМИ МАГАЗИНА! **ШЕЙТЕ САМИ!**

АРТЕЛЬ ИНВАЛИДОВ ИМЕНИ 18-й ПАРТКОНФЕРЕНЦИИ
ИЗГОТОВЛЯЕТ И РЕСТАВРИРУЕТ
для предприятий и частных лиц из стекла заказчика
ЗЕРКАЛА **МЕБЕЛЬНЫЕ** **НАСТОЛЬНЫЕ** **НАСТЕННЫЕ**
Здесь же изготовляются все виды переплетных и картонажных работ.
Обращаться: г. Томск, улица Октябрьская, 37, тел. 24-28.

Томской транспортной конторе связи требуются: **старший бухгалтер и диспетчер.**
Обращаться: г. Томск, улица Источная, 34. 2—2

Томской базе снабжения плавсостава срочно требуются **сторожа.**
Обращаться: г. Томск, улица Карла Маркса, 20. 2—2

Заводу «Томкабель» срочно требуются: **инженеры, механики-конструкторы, кабельщики, электрики и квалифицированные машинистки.**
Обращаться: г. Томск, Соляная площадь, 4, телефон 45-51, отдел кадров. 2—1

Адрес редакции: гор. Томск, проспект имени Ленина, 13, телефоны для справок (круглые сутки) — 42-42, редактора — 37-37, зам. редактора — 51-75, ответ. секретаря — 31-19, секретариата — 42-40, отделов: партийной жизни — 37-77 и 42-44, пропаганды — 47-45, вузов, школ и культуры — 42-46, сельского хозяйства — 37-39, промышленного — 37-75, отдела писем — 37-38 и 31-47, отдела информации — 51-61, зам. зав. издательством — 52-23, бухгалтерии и отдела объявлений — 37-36, стенографистки — 52-02, директора типографии — 37-72.

НЗ00041 г. Томск, типография № 2 Полиграфиздата. Тираж 72.000 экз. Заказ № 516