Электронная библиотека (репозиторий) Томского государственного университета
http://vital.lib.tsu.ru

Пролетарии всех стран, соединяйтесь!

КРАСНОЕ ЗНАМЯ

ОРГАН ТОМСКОГО ОБКОМА И ГОРКОМА КОММУНИСТИЧЕСКОЙ ПАРТИИ СОВЕТСКОГО СОЮЗА, ОБЛАСТНОГО И ГОРОДСКОГО СОВЕТОВ ДЕПУТАТОВ ТРУДЯЩИХСЯ

Год издания 41-й № 24 (10388) | Воскресенье, 2 февраля 1958 года. | Цена 20 коп.

Обеспечить выполнение плана каждым предприятием

Претворяя в жизнь исторические решения XX съезда КПСС, трудящиеся Советского Союза с каждым годом добиваются новых побед в развитии всех отраслей народного хозяйства, дальнейшего повышения своего материального благосостояния и культурного уровня.

Об этом говорят опубликованные в печати сообщения об итогах выполнения государственного плана развития народного хозяйства в 1957 году по СССР в целом и по РСФСР.

Пятая сессия Верховного Совета РСФСР отметила, что на основе непрерывного подъема экономики и повышения производительности труда в 1957 году значительно повысились материальное благосостояние и культурный уровень трудящихся РСФСР.

Сегодня в нашей газете публикуется сообщение областного статистического управления «Об итогах выполнения государственного плана по отраслям народного хозяйства Томской области за 1957 год».

Промышленность области план по производству валовой продукции перевыполнила и дала сверхплановой продукции почти на 100 миллионов рублей. Объем валовой продукции промышленности за 1957 год увеличился по сравнению с 1956 годом на 9,1 процента. Успешно закончили 1957 год предприятия ведущих отраслей промышленности области: металлообрабатывающей, лесной, рыбной.

Благотворно сказалось на результатах работы промышленности области создание Совнархоза Томского экономического района. Предприятия, перешедшие в ведение Совнархоза, во II полугодии 1957 г. работали значительно лучше, чем в первом, когда они были в подчинении союзных и республиканских министерств.

Несмотря на то, что во втором полугодии коллективы промышленных предприятий Совнархоза оказывали помощь труженикам сельского хозяйства в уборке урожая, они выработали продукции на 47 миллионов рублей больше, чем в первом полугодии.

Многие предприятия Совнархоза улучшили во втором полугодии и качественные показатели, в результате в целом по области важнейшие плановые задания по качественным показателям перевыполнены.

В 1957 году некоторого улучшения дела добились работники строительных организаций области. Объем капиталовложений возрос по сравнению с 1956 годом на 14 процентов. Предприятиями и организациями Томского Совнархоза годовой план по объему капитальных вложений выполнен.

Но в области еще немало предприятий, которые не выполнили в 1957 году государственных планов по важнейшим показателям.

Взять, к примеру, завод «Сибэлектромотор», который в 1957 году не справился с планом по валовой продукции, по производительности труда, снижению себестоимости товарной продукции. На протяжении всего года коллектив его работал крайне неритмично, свыше 40 процентов месячного выпуска продукции вырабатывалось в третьей декаде. На заводе допускаются большие простои рабочих.

Неритмичная работа предприятия вызывает большой брак и перерасход металла. Только по горячекатанному прокату перерасход сырья за 1957 год составил свыше 700 тонн, а себестоимость окончательно забракованных изделий—1.716 тыс. рублей. На заводе не выполнен план организационно-технических мероприятий.

Завод в 1957 году не выполнил плана по важнейшим количественным и качественным показателям.

Так же обстоит дело на ряде других предприятий Совнархоза.

В 1957 году лучше других предприятий местной промышленности работали предприятия управления промышленности продовольственных товаров, которые выполнили план по валовой продукции и в ассортименте. Но многие предприятия местных Советов не выполнили планов по валовой продукции и в номенклатуре, отдельные предприятия прекратили или значительно сократили производство некоторых местных товаров широкого потребления.

На ряде предприятий слабо растет производительность труда, она отстает от роста заработной платы. А это приводит к тому, что себестоимость многих изделий на протяжении ряда лет не снижается.

Партийным, профсоюзным и комсомольским организациям, работникам Совнархоза, всем работникам промышленности необходимо вести решительную борьбу за выполнение государственных планов каждым предприятием, за сокращение непроизводительных расходов и потерь от брака, за внедрение и рациональное использование новой техники. Необходимо обеспечить ритмичную работу каждого предприятия.

Первоочередное выполнение заказов предприятий других экономических районов — первейшая задача нашего Совнархоза, всех предприятий.

Необходимо установить строгий контроль за строительством промышленных объектов и жилых зданий и своевременной сдачей их в эксплуатацию, вести решительную борьбу за снижение стоимости строительства.

В дни подготовки к выборам в Верховный Совет СССР бригада знатного шахтера страны Николая Мамая начала соревнование за ежесменное перевыполнение производственных заданий каждым рабочим. Этот ценный почин широко подхвачен на предприятиях и стройках страны. Отозвались на него и трудящиеся нашей области.

Однако руководители ряда предприятий — заводов «Сибэлектромотор» и манометрового, многих леспромхозов — слабо организуют внедрение ценного начинания Николая Мамая, не создают соревнующимся условий для ежесменного перевыполнения норм каждым рабочим.

Сейчас трудящиеся нашей области развертывают социалистическое соревнование в честь выборов в Верховный Совет СССР.

Надо регулярно проверять выполнение принятых обязательств, постоянно обмениваться опытом, повседневно переносить все новое, передовое, что рождено на одном предприятии, — в другие.

Нет сомнения, что труженики нашей области достигнут в соревновании в честь выборов в Верховный Совет СССР новых успехов.

БЕСЕДА Н. С. ХРУЩЕВА
с редактором иностранного отдела английской газеты „Таймс“ А. Макдональдом

Редактор иностранного отдела английской газеты «Таймс» Айверах Макдональд обратился к Первому секретарю ЦК КПСС Н. С. Хрущеву с просьбой принять его для беседы по некоторым международным проблемам.

31 января Н. С. Хрущев принял А. Макдональда и имел с ним продолжительную беседу.

(ТАСС).

ОТКРЫТИЕ VIII ТОМСКОЙ ОБЛАСТНОЙ КОМСОМОЛЬСКОЙ КОНФЕРЕНЦИИ

Вчера в Доме офицеров Советской Армии начала свою работу VIII областная комсомольская конференция.

Участники конференции в почетный президиум конференции единодушно избрали Президиум ЦК КПСС.

После избрания президиума, секретариата и мандатной комиссии конференция утвердила следующую повестку дня:

1. Отчет обкома ВЛКСМ.
2. Отчет ревизионной комиссии.
3. Выборы: а) обкома ВЛКСМ; б) ревизионной комиссии; в) делегатов на XIII съезд ВЛКСМ.

С отчетным докладом о работе Томского обкома ВЛКСМ выступил секретарь обкома комсомола тов. **Коньков.**

Отчет о работе ревизионной комиссии сделал председатель комиссии тов. **Васильев.**

Начались прения.

Конференция заслушала и утвердила доклад мандатной комиссии.

Сегодня конференция продолжает свою работу.

ЗАКОН
О Государственном бюджете Российской Советской Федеративной Социалистической Республики на 1958 год

Верховный Совет Российской Советской Федеративной Социалистической Республики **постановляет:**

Статья 1. Утвердить представленный Советом Министров РСФСР Государственный бюджет РСФСР на 1958 год с изменениями, принятыми по предложениям Бюджетной комиссии Верховного Совета РСФСР, по доходам и расходам в сумме 190.523.654 тыс. рублей.

Статья 2. Установить в Государственном бюджете РСФСР на 1958 год доходы от государственных и кооперативных предприятий и организаций в общей сумме 165.520.941 тыс. рублей.

Статья 3. Установить в Государственном бюджете РСФСР на 1958 год расходы на финансирование народного хозяйства — дальнейшее развитие тяжелой промышленности, строительной индустрии, легкой и пищевой промышленности, сельского хозяйства, транспорта, жилищно-коммунального хозяйства и других отраслей народного хозяйства — в общей сумме 102.897.005 тыс. рублей и, кроме того, за счет собственных средств предприятий и хозяйственных организаций 87.525.102 тыс. рублей, а всего 190.422.107 тыс. рублей.

Статья 4. Установить в Государственном бюджете РСФСР на 1958 год ассигнования на социально-культурные мероприятия — на школы всеобщего обучения, техникумы, высшие учебные заведения, научно-исследовательские учреждения, школы фабрично-заводского обучения, библиотеки, клубы, театры, печать и другие мероприятия по просвещению и культуре; на больницы, детские ясли, санатории и другие учреждения по здравоохранению и физической культуре; на пенсии и пособия — в общей сумме 77.061.802 тыс. рублей.

Статья 5. Установить в Государственном бюджете РСФСР на 1958 год ассигнования на содержание органов государственного управления в сумме 5.495.979 тыс. рублей.

Статья 6. Утвердить республиканский бюджет РСФСР на 1958 год по доходам и расходам в сумме 162.996.295 тыс. рублей.

Статья 7. Установить бюджеты автономных республик, краев, областей, городов республиканского подчинения РСФСР на 1958 год в общей сумме 60.397.362 тыс. руб., в том числе:

(в тыс. руб.)

Башкирская Автономная Советская Социалистическая Республика	1.240.911
в том числе гор. Уфа	194.858
Бурят-Монгольская Автономная Советская Социалистическая Республика	380.418
Дагестанская Автономная Советская Социалистическая Республика	593.207
Кабардино-Балкарская Автономная Советская Социалистическая Республика	248.740
Карельская Автономная Советская Социалистическая Республика	477.054
в том числе гор. Петрозаводск	87.054
Коми Автономная Советская Социалистическая Республика	424.468
Марийская Автономная Советская Социалистическая Республика	346.766
Мордовская Автономная Советская Социалистическая Республика	417.518
Северо-Осетинская Автономная Советская Социалистическая Республика	270.194
Татарская Автономная Советская Социалистическая Республика	1.193.211
в том числе гор. Казань	272.929
Удмуртская Автономная Советская Социалистическая Республика	622.273
Чечено-Ингушская Автономная Советская Социалистическая Республика	393.998
Чувашская Автономная Советская Социалистическая Республика	440.466
Якутская Автономная Советская Социалистическая Республика	732.165
Алтайский край	1.047.667
Краснодарский край	1.266.771
гор. Сочи	87.128
гор. Красноярск	278.953
Красноярский край	1.082.255
Приморский край	667.362
в том числе гор. Владивосток	133.130
Ставропольский край	908.372
Хабаровский край	738.755
Амурская область	380.035
Архангельская область	675.908
Астраханская область	376.861
Белгородская область	412.083
Брянская область	572.297
Владимирская область	626.817
Вологодская область	650.241
Воронежская область	856.918
гор. Горький	433.332
Горьковская область	984.466
Ивановская область	659.056
Иркутская область	867.254
Калининградская область	397.980
Калининская область	846.158
Калужская область	448.050
Камчатская область	289.106
Кемеровская область	1.043.524
Кировская область	859.691
Костромская область	460.396
гор. Куйбышев	360.828
Куйбышевская область	633.098
Курганская область	413.987
Курская область	521.151
гор. Ленинград	3.146.133
Ленинградская область	677.871
Липецкая область	437.889
Магаданская область	455.267
гор. Москва	6.800.656
Московская область	2.352.455
Мурманская область	498.879
Новгородская область	412.862
гор. Новосибирск	456.398
Новосибирская область	570.555
гор. Омск	229.646
Омская область	495.270
Оренбургская область	759.605
Орловская область	409.820
Пензенская область	586.682
гор. Пермь	275.273
Пермская область	1.013.954
Псковская область	541.479
гор. Ростов-на-Дону — всего	330.839
в том числе средства, передаваемые в республиканский бюджет	26.877
Ростовская область	1.013.108
Рязанская область	642.495
гор. Саратов	264.689
Саратовская область	760.457
Сахалинская область	725.441
гор. Свердловск	525.739
Свердловская область	1.371.260
Смоленская область	548.883
гор. Сталинград	294.488
Сталинградская область	629.361
Тамбовская область	602.848
Томская область	391.150
Тувинская автономная область	221.966
Тульская область	800.943
Тюменская область	637.072
Ульяновская область	497.993
гор. Челябинск	303.619
Челябинская область	940.495
Читинская область	485.390
Ярославская область	660.543

Статья 8. Установить на 1958 год отчисления от подоходного налога с колхозов, подоходного налога с населения, налога на холостяков, одиноких и малосемейных граждан СССР, сумм государственного займа, реализуемого по подписке (выпуск 1957 года), доходов машинно-тракторных станций, лесного дохода и налога с оборота в бюджеты автономных республик, краев, областей и городов республиканского подчинения РСФСР в следующих размерах:

Наименование автономных республик, краев, областей и городов республиканского подчинения РСФСР	Проценты отчислений: От подоходного налога с колхозов	От подоходного налога с населения	От налога на холостяков, одиноких и малосемейных граждан СССР	От государственных займов, реализуемых по подписке (выпуск 1957 года)	От доходов машинно-тракторных станций	От лесного дохода	От налога с оборота
Башкирская Автономная Советская Социалистическая Республика	100	50	66	100	35	100	7,3
в том числе гор. Уфа	—	10	5	10	—	100	4,0
Бурят-Монгольская Автономная Советская Социалистическая Республика	100	50	50	100	70	100	15,1
Дагестанская Автономная Советская Социалистическая Республика	100	100	100	100	100	100	31,6
Кабардино-Балкарская Автономная Советская Социалистическая Республика	100	50	60	100	50	100	18,3
Карельская Автономная Советская Социалистическая Республика	100	50	40	70	100	100	14,8
в том числе гор. Петрозаводск	—	20	20	40	—	100	7,1
Коми Автономная Советская Социалистическая Республика	100	35	40	100	100	100	7,4
Марийская Автономная Советская Социалистическая Республика	100	60	100	100	70	100	20,9
Мордовская Автономная Советская Социалистическая Республика	100	80	100	100	40	100	22,4
Северо-Осетинская Автономная Советская Социалистическая Республика	100	50	50	100	70	100	7,2
Татарская Автономная Советская Социалистическая Республика	100	50	55	100	40	100	6,8
в том числе гор. Казань	—	10	5	10	—	—	3,8
Удмуртская Автономная Советская Социалистическая Республика	100	50	60	100	60	100	11,8
Чечено-Ингушская Автономная Советская Социалистическая Республика	100	70	40	100	75	100	14,5
Чувашская Автономная Советская Социалистическая Республика	100	60	70	100	75	100	24,6
Якутская Автономная Советская Социалистическая Республика	—	100	100	100	100	100	100,0
Алтайский край	100	40	50	100	25	30	2,5
Краснодарский край	15	25	45	60	15	10	0,7
гор. Сочи	—	50	30	100	—	100	19,6
гор. Красноярск	—	50	5	10	—	—	25,1
Красноярский край	100	50	42	100	50	100	7,0
Приморский край	100	30	40	90	60	100	5,6
в том числе гор. Владивосток	—	10	10	40	—	100	6,9
Ставропольский край	100	40	40	100	25	100	7,0
Хабаровский край	100	70	70	100	100	100	4,9
Амурская область	100	50	100	100	25	100	13,3
Архангельская область	100	40	48	100	100	50	11,0
Астраханская область	100	50	60	100	100	100	12,0
Белгородская область	50	50	70	100	20	100	6,7
Брянская область	100	50	60	100	40	100	6,1
Владимирская область	100	40	45	80	80	100	3,0
Вологодская область	100	50	65	100	100	100	10,4
Воронежская область	50	40	47	90	20	100	2,3
гор. Горький	100	5	10	10	—	—	1,6
Горьковская область	100	30	40	80	50	100	3,4
Ивановская область	100	30	60	80	65	100	2,7
Иркутская область	100	30	50	100	60	100	6,7
Калининградская область	100	50	40	100	100	100	13,1
Калининская область	50	25	41	60	50	50	2,5
Калужская область	100	50	60	100	60	100	9,6
Камчатская область	100	100	70	100	100	100	38,2
Кемеровская область	100	30	32	65	50	100	5,6
Кировская область	100	50	55	100	60	50	6,3
Костромская область	100	50	60	100	60	100	11,2
гор. Куйбышев	—	5	5	10	—	—	2,8
Куйбышевская область	100	40	58	100	30	100	6,9
Курганская область	100	50	60	100	25	100	8,1
Курская область	100	50	60	100	25	100	6,8
гор. Ленинград	—	5	7	20	—	—	3,1
Ленинградская область	100	20	40	60	100	40	6,1
Липецкая область	100	50	60	100	25	100	13,1
Магаданская область	—	100	100	100	100	100	58,0
гор. Москва	100	10	5	50	—	100	1,2
Московская область	100	15	24	20	100	100	1,3
Мурманская область	—	40	50	100	100	100	12,3
Новгородская область	100	60	60	100	80	100	9,4
гор. Новосибирск	—	10	5	10	—	—	7,5
Новосибирская область	100	50	80	100	25	100	13,7
гор. Омск	—	5	5	10	—	—	2,5
Омская область	100	100	80	100	25	100	17,8
Оренбургская область	100	50	50	100	20	100	8,7
Орловская область	100	50	70	100	30	100	14,1
Пензенская область	100	50	77	100	30	100	4,0
гор. Пермь	—	5	10	10	—	—	3,2
Пермская область	100	50	40	100	50	60	7,5
Псковская область	100	80	100	100	75	100	12,9
Ростовская область	50	20	30	60	20	100	3,8
Рязанская область	100	50	65	100	50	100	10,6
гор. Саратов	—	5	5	10	—	—	1,5
Саратовская область	100	75	64	100	25	100	11,3
Сахалинская область	100	80	100	100	100	100	12,9
гор. Свердловск	100	10	5	10	—	100	5,6
Свердловская область	100	25	30	60	60	50	6,5
Смоленская область	100	50	70	100	40	100	8,4
гор. Сталинград	—	10	10	20	—	—	3,3
Сталинградская область	100	50	100	100	30	100	20,7
Тамбовская область	100	50	60	100	25	100	11,2
Томская область	100	50	70	100	60	100	6,6
Тувинская автономная область	100	100	100	100	100	100	100,0
Тульская область	100	30	50	100	60	100	4,5
Тюменская область	100	60	87	100	30	100	21,6
Ульяновская область	100	50	47	100	30	100	12,7
гор. Челябинск	—	5	5	10	—	—	2,0
Челябинская область	100	20	40	75	40	100	4,0
Читинская область	100	50	40	100	50	100	12,4
Ярославская область	100	30	51	80	50	50	4,3

Статья 9. Установить отчисления в бюджеты автономных республик, краев, областей и городов республиканского подчинения РСФСР:

а) От поступлений по сельскохозяйственному налогу — 100 проц.

б) От сумм размещения в 1958 году денежно-вещевых лотерей — 50 проц.

в) От сумм размещения в 1958 году Государственного 3-процентного внутреннего выигрышного займа—25 проц.

Статья 10. Установить отчисления в бюджет города Москвы от сумм, помещаемых Государственными трудовыми сберегательными кассами в государственный заем за счет прироста остатка вкладов в 1958 году в размере 25 проц.

Статья 11. Выделить в 1958 году из средств республиканского бюджета РСФСР бюджету Якутской автономной республики 400.852 тыс. руб. и бюджету Тувинской автономной области 30.125 тыс. руб. для обеспечения финансирования мероприятий, предусмотренных планом развития народного хозяйства на 1958 год.

Председатель Президиума Верховного Совета РСФСР М. ТАРАСОВ.
Секретарь Президиума Верховного Совета РСФСР И. ЗИМИН.

Москва, Кремль, 30 января 1958 года.

В честь выборов в Верховный Совет СССР

Патриотический почин Н. Мамая получил всенародное признание и поддержку

Шахтеры узбекской кочегарки — Ангрена — принимают конкретные обязательства по перевыполнению сменных норм. На шахте № 9 треста «Узбекуголь» члены бригады навалоотбойщиков Рахимбаерды Туркараева уплотнили рабочее время на всех операциях и в январе дали сверх плана 1165 тонн угля. Каждый член бригады вместо двух тонн топлива по обязательству добывает дополнительно к сменному заданию почти по три тонны. Горняки шахты № 9 выдали на-гора в январе три с половиной тысячи тонн топлива сверх плана, досрочно выполнив обязательство, принятое в честь выборов в Верховный Совет СССР.

На строящейся Ангренской станции подземной газификации каждый член бригады монтажников Федора Колесникова выполняет два сменных задания.

В ответ на призыв донецких шахтеров некоторые механизаторы Богородской МТС (Горьковская область), совершенствуя технологию ремонта сельскохозяйственных машин и инвентаря, довели за последнее время выработку до полутора норм в смену. От ремонтников не отстают трактористы, занятые в колхозах зоны этой МТС на очистке семян. Горячо поддержали почин Н. Мамая и механизаторы других МТС Горьковской области.

(ТАСС).

Лес—сверх плана

Коллектив Зырянского леспромхоза, выполняя обязательства, принятые в честь предстоящих выборов в Верховный Совет СССР, выполнил январский план заготовки древесины на 102,2 процента. Развертывая социалистическое соревнование по почину Николая Мамая, лесозаготовители борются за то, чтобы давать на каждый трелевочный механизм сверх сменного задания по 3 кубометра, досрочно выполнить план лесозаготовок первого квартала к 25 марта и дать сверх плана 3.000 кубометров древесины.

Завершен ремонт тракторов

В соревновании в честь выборов в Верховный Совет хороших успехов добился коллектив Громышевской МТС Зырянского района. К 1 февраля МТС завершила ремонт тракторного парка и прицепных орудий.

Электронная библиотека (репозиторий) Томского государственного университета
http://vital.lib.tsu.ru

Об итогах выполнения государственного плана по отраслям народного хозяйства Томской области за 1957 год

Сообщение статистического управления Томской области

I.

План производства валовой продукции промышленными предприятиями Томской области за 1957 год выполнен на 103,5 процента, в том числе: промышленными предприятиями Совнархоза на 103,6 процента, промышленными предприятиями местных Советов — на 100,6 процента.

Объем валовой продукции за 1957 год по сравнению с 1956 годом составил 109,1 процента, в том числе: по промышленным предприятиям Совнархоза 109,2 процента, по промышленным предприятиям местных Советов — 106,7 процента.

Рост объема валовой продукции области за 1957 год в сравнении с 1956 годом по отдельным отраслям промышленности характеризуется следующими данными:

машиностроение и металлообработка —	113 процентов
химическая и резиновая промышленность —	105 процентов
промышленность строительных материалов —	149 процентов
лесная и деревообрабатывающая промышленность —	109 процентов
легкая промышленность —	96 процентов
пищевая промышленность —	103 процента

Удельный вес производства валовой продукции промышленности Совнархоза за 1957 год в общем объеме валовой продукции области составил 66 процентов.

Многие предприятия Совнархоза досрочно выполнили план 1957 года по производству валовой продукции и дали сверхплановой продукции на десятки миллионов рублей. Не выполнил годового плана ряд предприятий Совнархоза и недодал продукции на 37 с лишним миллионов рублей. Не выполнили планов Колпашевский и Монастырский льнозаводы, Каргасокский, Колпашевский, Нибегинский Парабельский, Томский, Нюрольский, Чаинский, Уткинский леспромхозы комбината «Томлес», Лайский и Шегарский химлесхозы, Нарымская и Томская сплавконторы треста «Обълесосплав», комбинаты стройдеталей № 1 и № 2 и шлакоблочный завод треста «Стройдеталь».

В связи с реорганизацией управления промышленностью и строительством и образованием Совнархоза Томского административного экономического района предприятия, перешедшие в ведение Совнархоза, во втором полугодии 1957 года работали лучше, чем в первом полугодии 1957 года. В первом полугодии план по производству валовой продукции выполнен ими на 103,2 процента, во втором — на 105,3 процента. Объем валовой продукции по сравнению с соответствующим периодом прошлого года составил в первом полугодии 108,2 процента, во втором — 110,1 процента.

Предприятия Совнархоза выработали продукции во втором полугодии на 47 миллионов рублей больше, чем в первом полугодии.

Выполнение плана производства валовой продукции за 1957 год и изменение объема валовой продукции по сравнению с 1956 годом по отдельным предприятиям, трестам и управлениям характеризуется следующими данными:

	Выполнение плана за 1957 год в процентах	Объем валовой продукции за 1957 год в проц. к 1956 году
ПРЕДПРИЯТИЯ СОВНАРХОЗА:		
Районное управление «Томсканерго»	97	100,3
Электромеханический завод	106	118,0
Завод «Томкабель»	96	107
Завод «Сибэлектромотор»	98	114
Подшипниковый завод	102	110
Электроламповый завод	106	107
Завод режущих инструментов	106	117
Манометровый завод	100,2	124
Завод резиновой обуви	104	104
Весовой завод	100,8	110
Химфармзавод	103	106
Ликеро-водочный завод	108	108
Рыбтрест	130	105
Кондитерская фабрика «Красная звезда»	107	96
Дрожжевой завод	103	106
Махорочная фабрика	103	149
Льнотрест	99.1	100,0
Швейная фабрика № 5	101	106
Комбинат «Томлес»	105	109
Трест «Обълесосплав»	104	115
Могочинский лесозавод	110	129
Кетский лесозавод	118	111
Асиновский лесоперевалочный и деревообрабатывающий комбинат	105	123
Спичечная фабрика «Сибирь»	105	99,0
Карандашная фабрика	102	107
Трест «Стройдеталь»	85	117
ПРЕДПРИЯТИЯ МЕСТНЫХ СОВЕТОВ		
Облпромстром	116	101
Управление деревообрабатывающей и мебельной промышленности	100,0	110
Предприятия областного управления промышленности продовольственных товаров	106	105
В том числе:		
предприятия хлебопечения	102	100,1
пивоваренный завод	101	97
райгорпищекомбинаты	115	117
Предприятия облместпрома	100,4	117
В том числе:		
кожевенный завод	86	151
сапоговаляльная фабрика	122	143
фабрика детской игрушки	89	77
обувная мастерская	118	183
фабрика культтоваров	107	117
трикотажная фабрика	118	122
текстильная фабрика	98	136
райпромкомбинаты	98	108
Трест «Маслосырпром»	83	95
Мясотрест	110	100,9
Облтоппром	102	106
ПРЕДПРИЯТИЯ СОЮЗНО-РЕСПУБЛИКАНСКИХ МИНИСТЕРСТВ И ВЕДОМСТВ		
Мельзаводы № 6—7	103	110
Колпашевская мельница	94	178
Шпалопропиточный завод	126	137
Завод «Республика»	110	110
Северо-Алтайский лестрансхоз	99,0	109
Песьянский лестрансхоз	99,0	181
Институт вакцин и сывороток	101	102
Управление лесного хозяйства	101	137
Облполиграфиздат	105	109
Батуринская судоверфь	100,5	95
Беляйская судоверфь	108	117
Самусьская ремонтно-эксплуатационная база	103	107
Моряковская ремонтно-эксплуатационная база	107	109
Ново-Ильинская ремонтно-эксплуатационная база	152	186
Протезный завод	91	74
Облпромсовет	107	107

Ряд предприятий области выполнил годовой план по валовой продукции, не выполнив плана в номенклатуре и ассортименте.

Манометровый завод не справился с планом производства основных видов изделий — манометров, тахометров, рентгенокамер и перевыполнил план по валовой продукции за счет других видов продукции.

Весовой завод не выполнил план выпуска товарных весов, чугунного литья, запчастей к весам, перевыполнил план по валовой продукции за счет непланируемой прочей продукции. Дрожжевой завод не выполнил план по производству сухих дрожжей.

Рыбтрест, кондитерская фабрика «Красная звезда», швейная фабрика № 5 хотя и выполнили план в номенклатуре, но не дали продукцию в планируемом ассортименте.

Предприятия облпромстрома не выполнили план по производству основных видов стройматериалов: кирпича, извести.

Некоторые леспромхозы облтопрома не выполнили план по вывозке древесины.

Управление деревообрабатывающей и мебельной промышленности не выполнило план по производству мебели, лыж и тарной дощечки.

Ряд артелей облпромсовета и райпромкомбинатов облместпрома за счет непланируемых изделий перевыполнил план по валовой продукции, но недодал народному хозяйству кирпич, деловую древесину, пиломатериалы, мебель, обувь валяную и кожаную, сани и телеги, кондитерские и макаронные изделия.

Завод «Республика» не выполнил план по производству запасных частей в ассортименте.

Самусьская ремонтно-эксплуатационная база и Беляйская судоверфь не выполнили план по новому судостроению.

Моряковская ремонтно-эксплуатационная база не выполнила план капитального и восстановительного ремонта флота.

II.

Производство главнейших видов продукции промышленными предприятиями области за 1957 год и изменение производства по сравнению с 1956 годом характеризуется следующими данными:

	Фактически за 1957 г.	Процент выполнения годового плана 1957 г.	1957 год в % к 1956 году
Электросверла ручные — штук	16481	102	125
Электросверла колонковые — штук	2316	103	122
Пускатели — штук	34538	105	108
Отбойные молотки — штук	28664	100,6	123
Сверлильные машины — штук	10853	100,5	99,7
Вентиляторы местного проветривания — штук	9775	102	126
Рубильные молотки — штук	12364	103	102
Клепальные молотки — штук	13156	101	98
Электродвигатели — штук	247331	100,0	106
Сверла — тыс. руб.	21823	104	126
Фрезы — тыс. руб.	13090	101	119
Метчики — тыс. руб.	8187	101	112
Плашки — тыс. руб.	3769	102	123
Манометры — штук	918889	88	115
Тахометры — штук	6228	57	85
Установочные провода — км.	42545	104	114
Голые провода по весу меди — тонн	3208	107	88
Шланговые и врубовые кабели — км.	1946	79	110
Обмоточные провода и эмальпровода — тонн	4412	85	99,0
Лаки — тонн	821	109	99,0
Весы товарные — штук	14243	95	106
Электролампы осветительные — тыс. шт.	40955	101	98
Вывозка древесины всего — тыс. куб. м.	6546	102	108
В том числе по предприятиям Совнархоза — тыс. куб. м.	5821	103	108
Из них комбинат «Томлес» — тыс. куб. м.	5616	103	108
Вывозка деловой древесины — всего тыс. куб. м.	4859	100,5	104
В том числе по предприятиям Совнархоза — тыс. куб. м.	4425	102	104
Из них комбинат «Томлес» — тыс. куб. м.	4267	102	104
Пиломатериалы всего — тыс куб. м.	967	110	111
В том числе по предприятиям Совнархоза	781	111	112
Шпалы широкой колеи — тыс. штук	1900	102	133
Кирпич обжиг — тыс. штук	42025	90	103
В том числе по предприятиям облпромстрома — тыс. штук	23888	87	100,9
Известь строительная — тонн	3972	102	90
В том числе по предприятиям облпромстрома — тонн	3117	92	95
Карандашная дощечка — куб. м.	19429	102	109
Карандаши — тыс. штук	123602	103	109
Электроутюги — тыс. штук	94	55	165
Спички — тыс. ящиков	884	104	99,0
Обувь резиновая всего — тыс. пар	17351	100,6	104
В том числе по заводу резиновой обуви — тыс. пар	17031	100,8	103
Из них галоши — тыс. пар	15527	100,5	102
Шахтерская обувь — тыс. пар	166	100,6	88
Сапоги резиновые — тыс. пар	440	106	118
Боты — тыс. пар	898	103	109
Изоляционная лента — тонн	722	134	108
Прорезиненная ткань — тыс. кв. м.	774	103	96
Кожаная обувь — тыс. пар	176	97	74
Жесткие кожтовары — тонн	242	57	182
Верхние кожтовары — тыс. кв. дцм.	8889	111	134
Валяная обувь — тыс. пар	99	106	148
Швейные изделия — тыс. руб.	232883	105	105
Чулочно-носочные изделия — тыс. пар	484	103	113
Трикотаж верхний — тыс. штук	227	106	118
Бельевой трикотаж — тыс. штук	432	111	120
Лен-волокно — тонн	1683	91	105
Производство новой мебели — тыс. руб.	16926	97	118
В том числе предприятиями областного управления деревообрабатывающей и мебельной промышленности — тыс. руб.	12870	96	118
Улов рыбы — центнеров	61013	108	107
В том числе по рыбтресту	60445	110	108
Колбасные изделия — тонн	2099	152	207
В том числе по мясотресту — тонн	1801	139	240
Кондитерские изделия — тонн	9427	99,6	99,4
В том числе по кондитерской фабрике «Красная звезда» — тонн	6467	102	92
Дрожжи — тонн	2960	99	105
Макаронные изделия — тонн	5213	86	123
Консервы всего — тыс. условн. банок	5629	104	99,9
В том числе рыбтрест—тыс. условн. банок	4879	102	98
Махорка — тыс. ящиков	265	104	150
Масло животное — тонн	1750	79	83
Мясо (промпереработки) — тонн	5094	103	74

III.

План 1957 года по производительности труда предприятиями области выполнен на 104,2 процента, в том числе по промышленным предприятиям Совнархоза — на 103,6 процента, по промышленности местных Советов — на 101,9 процента.

Производительность труда на промышленных предприятиях области в 1957 году возросла по сравнению с 1956 годом на 8 процентов, в том числе по промышленным предприятиям Совнархоза — на 8,5 процента, по промышленности местных Советов — на 3,9 процента.

Выполнили план по производительности труда и дали наиболее высокий рост производительности труда в 1957 году по сравнению с 1956 годом следующие предприятия: подшипниковый завод, электроламповый, электромеханический, завод режущих инструментов, химфармзавод, районное управление «Томсканерго», ряд предприятий рыбтреста, комбината «Томлес», треста «Обълесосплав», Асиновский лесоперевалочный и деревообрабатывающий комбинат, карандашная фабрика, дрожжевой завод, махорочная фабрика, завод «Республика», шпалопропиточный завод, Батуринская и Беляйская судоверфи, Моряковская и Самусьская ремонтно-эксплуатационные базы, отдельные артели облпромсовета, отдельные предприятия управления деревообрабатывающей и мебельной промышленности, ряд райгорпищекомбинатов и другие предприятия.

Отдельные предприятия области из-за плохой организации труда и неудовлетворительного использования рабочего времени, из-за простоев рабочих и оборудования, слабого внедрения передовых методов труда и передовой технологии не выполнили план 1957 года по производительности труда.

План по производительности труда за 1957 год не выполнили следующие предприятия: заводы «Сибэлектромотор», «Томкабель», манометровый, резиновой обуви, Могочинский лесозавод, ликеро-водочный завод, отдельные предприятия льнотреста, швейная фабрика, пивоваренный завод, предприятия треста «Маслосырпром» и другие. На заводах «Томкабель», «Сибэлектромотор», резиновой обуви, Кетском и Могочинском лесозаводах, швейной фабрике и ряде других предприятий имелось излишнее против плана количество рабочих, и за счет этого многие из предприятий, выполнив план по валовой продукции, не справились с планом по производительности труда. На заводах «Томкабель», резиновой обуви, ликеро-водочном, на Кетском лесозаводе, спичечной фабрике «Сибирь», кондитерской фабрике, в льнотресте, на ряде предприятий облпромстрома, областного управления промышленности продовольственных товаров, управления деревообрабатывающей и мебельной промышленности, в мясотресте и тресте «Маслосырпром» рост производительности труда за 1957 год отставал от роста средней заработной платы.

IV.

Фактическая себестоимость всей товарной продукции промышленности Совнархоза снизилась по сравнению с плановой себестоимостью, и за счет этого снижения сэкономлено свыше 20 миллионов рублей. По предприятиям местных Советов фактическая себестоимость всей товарной продукции превысила плановую.

Выполнили плановое задание по снижению себестоимости сравнимой товарной продукции и достигли значительной экономии за счет снижения себестоимости всей товарной продукции заводы: электроламповый, подшипниковый, режущих инструментов, электромеханический, ряд леспромхозов комбината «Томлес», махорочная фабрика, отдельные предприятия облместпрома, областного управления промышленности продовольственных товаров и другие.

Заводы «Томкабель», манометровый, «Сибэлектромотор», резиновой обуви, весовой, кондитерская фабрика «Красная звезда», льнотрест, трест «Стройдеталь», предприятия хлебопечения, областного управления промышленности продовольственных товаров, ряд предприятий облместпрома и некоторые другие предприятия в 1957 году допустили повышение фактической себестоимости товарной продукции против плановой.

V.

По сравнению с 1953 годом общая посевная площадь в колхозах области в 1957 году увеличилась на 49,9 тысячи гектаров, при этом посевная площадь яровой пшеницы увеличилась на 35 тысяч гектаров, льна-долгунца — на 4,2 тысячи гектаров, картофеля — на 2,1 тыс. гектаров.

По сравнению с 1956 годом в колхозах выросли посевные площади культур: пшеницы яровой — на 4 процента, ячменя — на 26 процентов, картофеля — на 4 процента, однолетних трав — на 36 процентов, укосная площадь многолетних трав — на 3 процента. Общая посевная площадь уменьшилась на 3 процента, план посева сельскохозяйственных культур не был выполнен.

Посадка овощей на пойменных землях увеличилась по сравнению с прошлым годом на 25 процентов, картофеля — на 0,7 процента.

Объем тракторных работ, выполненных машинно-тракторными станциями, по сравнению с 1956 годом составил 103 процента.

В 1957 году вспахано зяби больше, чем в 1956 году, на 33 процента, но планы вспашки зяби, подъема целины и паров МТС не выполнили.

На 1 января 1958 года коллективы машинно-тракторных станций выполнили план ремонта тракторов IV квартала на 108 процентов, комбайнов — на 132 процента, сеялок — на 137 процентов, культиваторов — на 125 процентов, плугов — на 97 процентов.

В колхозах области на 1 января 1958 года по сравнению с данными на 1 января 1957 года увеличилось поголовье скота: крупного рогатого на 3 процента, коров — на 3 процента, свиней — на 25 процентов, птицы — на 23 процента. Поголовье овец и лошадей сократилось.

Надоено молока на 1 фуражную корову 1.442 кг, план надоя молока не выполнен.

В 1957 году по сравнению с 1956 годом заготовлено и закуплено молока в целом по области больше на 1 процент и яиц — на 54 процента.

Совхозы, колхозы и индивидуальные слатчики план 1957 года по продуктам животноводства выполнили только по заготовкам и закупкам шерсти. План заготовок и закупок мяса, молока и яиц не выполнен.

План строительства сельскохозяйственных построек в 1957 году выполнен: по строительству силосных сооружений — на 130 процентов, коровников — на 107 процентов, телятников — на 73 процента, свинарников — на 92 процента, овчарен — на 94 процента, птичников — на 37 процентов, зернохранилищ — на 69 процентов, картофелехранилищ — на 40 процентов.

VI.

План государственных капитальных вложений за 1957 год по области выполнен на 99,7 процента, в том числе по строительно-монтажным работам — на 91 процент.

По предприятиям и организациям Томского Совнархоза годовой план государственных капитальных вложений выполнен на 100,3 процента, в том числе по строительно-монтажным работам — на 88 процентов. Удельный вес капитальных вложений по предприятиям и организациям Томского Совнархоза за 1957 год составляет 69 процентов от общего объема выполненных капитальных работ по области, в том числе по строительно-монтажным работам — 74 процента и жилищному строительству — 69 процентов.

Объем государственных капитальных вложений по области за 1957 год по сравнению с 1956 годом составил 114 процентов, в том числе по строительно-монтажным работам — 111 процентов.

По предприятиям и организациям Томского Совнархоза объем государственных капитальных вложений за 1957 год по сравнению с 1956 годом составил 114 процентов, в том числе по строительно-монтажным работам — 112 процентов.

План государственных капитальных вложений по жилищному строительству по области за 1957 год выполнен на 96 процентов, в том числе по Томскому Совнархозу — на 93 процента.

Объем выполненных капитальных работ по жилищному строительству по области за 1957 год составил 115 процентов к 1956 году, в том числе по Томскому Совнархозу — 108 процентов.

Годовой план ввода жилой площади по области выполнен на 97 процентов, в том числе по Томскому Совнархозу — на 95 процентов. По сравнению с прошлым годом введено жилой площади за 1957 год по области больше на 13 процентов.

Всего по области за 1957 год введено в действие 143.342 квадратных метра общей площади жилых домов, в том числе по Совнархозу — 100.334 квадратных метра.

В 1957 году в сельской местности население построило 3.280 домов. В городах и рабочих поселках население построило жилых домов площадью 52.079 квадратных метров.

Методом народной стройки в 1957 году введено в эксплуатацию 6.885 квадратных метров общей жилой площади.

Общий объем капитальных вложений за 1957 год по сравнению с 1956 годом составил по школьному строительству 140 процентов, по детским учреждениям увеличился в 2,4 раза.

План ввода в эксплуатацию зданий школ, детских садов и больниц в 1957 году не выполнен.

Строители области уделяют недостаточно внимания пусковым объектам. Годовой план ввода в действие основных фондов по области за 1957 год выполнен всего на 72 процента, а предприятиями и организациями Совнархоза — на 80 процентов. План капитальных работ подрядные организации области выполнили за 1957 год на 98 процентов. Подрядные организации Томского Совнархоза годовой план капитальных работ выполнили на 93 процента, в том числе стройтрест № 97 — на 103 процента и трест «Томлесжелдорстрой» — на 84 процента.

Стройуправление ГРЭС-2 годовой план капитальных работ выполнило на 108 процентов, трест «Томскстрой» — на 107 процентов и десятый стройучасток треста «Томсктрансстрой» — на 102 процента.

Общий объем капитальных вложений по подрядным строительным организациям области за 1957 год увеличился по сравнению с 1956 годом на 21 процент.

Подрядные организации годовой план капитальных работ по жилищному строительству выполнили на 89 процентов, в том числе по Совнархозу — на 85 процентов.

Стройтрест № 97, трест «Томлесжелдорстрой», десятый стройучасток треста «Томсктрансстрой» и трест «Томскстрой» выполнили годовой план ввода жилой площади за 1957 год.

Строительное управление ГРЭС-2 выполнило план ввода жилой площади за 1957 год на 72 процента.

Степень механизации отдельных видов работ по основным подрядным строительным организациям за 1957 год характеризуется следующими показателями (в процентах к общему объему выполненных работ):

	Земляные работы	Штукатурные работы	Малярные работы
Стройтрест № 97	80	52	59
Трест «Томлесжелдорстрой»	97	—	12
Стройуправление ГРЭС-2	95	80	65
Трест «Томскстрой»	84	—	64
10-й стройучасток треста «Томсктрансстрой»	59	40	18

В 1957 году по сравнению с прошлым годом производительность труда в строительстве возросла на 8 процентов, в том числе по предприятиям Совнархоза — на 2 процента.

VII.

Автомобильный транспорт Томского автомобильного треста план 1957 года выполнил по перевозке пассажиров на 87 процентов, по пассажиро-километрам — на 78 процентов, по перевозкам грузов в тоннах — на 118 процентов, по тонно-километрам — на 117 процентов.

За 1957 год перевезено пассажиров на 12 процентов больше, чем в 1956 году. Перевезено грузов в 1957 году по сравнению с 1956 годом на 32 процента больше.

Областное управление речного транспорта план 1957 года по перевозке грузов выполнило в тоннах на 132 процента, в тонно-километрах — на 128 процентов, в том числе по перевозкам сухогрузов в тоннах — на 117 процентов и в тонно-километрах — на 123 процента.

Объем перевозок по областному управлению речного транспорта за 1957 год увеличился по сравнению с 1956 годом в тоннах на 51 процент, в тонно-километрах на 30 процентов.

В трамвайном тресте имеется 44 пассажирских вагона. Годовой план по перевозке пассажиров выполнен на 117 процентов. По сравнению с 1956 годом перевезено пассажиров в 1957 году на 35 процентов больше.

VIII.

Общий объем розничного товарооборота области за 1957 год равен 2.314 млн. рублей, в том числе оборот комиссионной торговли потребкооперации — 22,9 млн. рублей.

По сравнению с 1956 годом розничный товарооборот увеличился на 11,3 процента, по потребительской кооперации — на 11,6 процента.

План всего розничного товарооборота торгующими организациями области выполнен на 101 процент, в том числе основными торгующими организациями (в процентах):

Универмагом —	101
Лесторгскладами —	123
Горпищеторгом —	100,2
Горпромторгом —	101
Горхлебторгом —	100,4
Колпашевторгом —	102
Трестом столовых —	97
Облресурсом —	100,5
Орсами Министерства речного флота —	102
Аптекоуправлением —	102
«Союзпечатью» —	105
Книготоргом —	103
Облпотребсоюзом —	102

План товарооборота комиссионной торговли выполнен на 99,5 процента.

IX.

Численность рабочих и служащих на конец 1957 года во всех отраслях народного хозяйства области составила 207 тысяч человек, или на 4 процента больше, чем на конец 1956 года.

По основным отраслям народного хозяйства области на конец 1957 года рабочих и служащих было занято: в промышленности — 102 тысячи человек, или 103 процента к 1956 году; в строительстве — 12 тысяч человек, или 109 процентов к 1956 году; в сельском хозяйстве — 12 тысяч человек, или 109 процентов к 1956 году; в органах здравоохранения, физической культуры и социального обеспечения — 12 тысяч человек, или 109 процентов к 1956 году; в органах народного просвещения — 21 тысяча человек, или 105 процентов к 1956 году; в торговле, в предприятиях общественного питания, на заготовках, материально-техническом снабжении и сбыте — 15 тысяч человек (на уровне 1956 года).

Численность рабочих и служащих, занятых в промышленности и строительстве Томского Совнархоза, на начало 1958 года составила 85 тысяч человек, или 75 процентов к численности рабочих и служащих, занятых в промышленности и строительстве области.

(Окончание на 3-й стр.).

Электронная библиотека (репозиторий) Томского государственного университета
http://vital.lib.tsu.ru

Сообщение статистического управления Томской области

X.

(Окончание).

В 1957 году повысился культурный уровень населения области и улучшилось медицинское обслуживание трудящихся.

По сравнению с 1956 годом число средних школ в области увеличилось за 1957 год на 5 процентов, в том числе в сельской местности на 6 процентов. Число учащихся, окончивших 10-е классы, в 1957 году по сравнению с 1956 годом увеличилось на 22 процента.

Число студентов высших учебных завелений на начало 1957—1958 учебного года увеличилось по сравнению с 1956—1957 учебным годом на 6 процентов, выпуск специалистов из высших учебных заведений увеличился на 2 процента.

В 1957 году на 27 процентов увеличилось число зрителей театров, на 38 процентов — филармонии, на 3 процента увеличилось число кинозрителей.

В 1957 году по сравнению с 1956 годом в лечебных учреждениях области на 2 процента увеличилось число больничных коек, на 9 процентов—число мест в постоянных детских яслях, в том числе в сельской местности на 2 процента. На 53 процента увеличилось число мест в домах отдыха и на 4 процента — в санаториях.

В связи с повышением материального благосостояния трудящихся и ростом культурного уровня населения значительно повысился спрос населения на предметы культурного обихода.

На 1 января 1958 года в области установлено 127.650 радиотрансляционных точек, из них в сельской местности 74.367, имеется 23.336 радиоприемников, в том числе в сельской местности 7.471. К началу 1958 года население области имело 10.119 телевизоров, в том числе в сельской местности 112.

По отношению к соответствующему периоду прошлого года число радиотрансляционных точек составило 108,2 процента, а в сельской местности — 107.8 процента, количество установленных радиоприемников — 120.8 процента, в том числе в сельской местности 117,3 процента, число телевизоров — 181,1 процента, а в сельской местности — 200 процентов.

Летом 1957 года была широко развернута детская оздоровительная кампания. Число пионеров и школьников, побывавших в пионерских лагерях, увеличилось по сравнению с 1956 годом на 12 процентов.

СТАТИСТИЧЕСКОЕ УПРАВЛЕНИЕ ТОМСКОЙ ОБЛАСТИ.

□□□

В Окружной избирательной комиссии по выборам в Томский областной Совет депутатов трудящихся по Дзержинскому избирательному округу № 32

Окружная избирательная комиссия по выборам в Томский областной Совет депутатов трудящихся по Дзержинскому избирательному округу № 32 зарегистрировала кандидатом в депутаты областного Совета депутатов трудящихся тов. Кузнецова Григория Васильевича, 1906 года рождения, члена КПСС, выставленного общим собранием рабочих, инженерно-технических работников и служащих Томского рос-кожзавода.

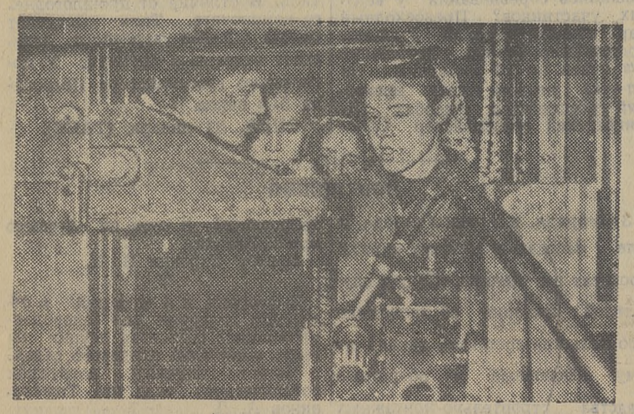

Учащиеся средней школы № 8 г. Томска сейчас проходят практику по основам производства на томском электромеханическом заводе имени В. В. Вахрушева. Руководит практикой преподаватель школы В. С. Вульфсон.

Тепло встретил коллектив завода пришедших в цехи учеников. Рабочие и работницы передают учащимся свои навыки, объясняют устройство станков, особенности работы. Сейчас многие из учеников уже освоили работу на токарном и фрезерном станках и перешли к изучению других станков. Два месяца по 4 часа в неделю будут работать школьники на заводе.

Летом учащиеся отработают на заводе по 96 часов.

На снимке: работница третьего цеха Валентина Иванова (справа) объясняет ученицам 9-го «б» класса Жанне Халдеевой, Тоне Поповой и Люде Саксоновой устройство зубофрезерного станка.

Текст и фото **В. Казанцева.**

„У НАС МНОГО НЕИСПОЛЬЗОВАННЫХ РЕЗЕРВОВ"

Обращение ЦК КПСС и Совета Министров СССР нашло горячую поддержку среди тружеников сельского хозяйства нашей области. В колхозах, МТС шире развертывается социалистическое соревнование за дальнейший подъем сельского хозяйства.

Состоялось совещание на первой молочно-товарной ферме колхоза имени XX партсъезда, Туганского района. Доярки ознакомились с Обращением ЦК КПСС и Совета Министров СССР к работникам сельского хозяйства, подвели итоги своей работы за прошедший год, критиковали недостатки, вскрыли много неиспользованных резервов повышения продуктивности коров.

Они одобрили почин доярок колхоза «Прогресс», Молчановского района, которые призвали работников молочно-товарных ферм области развернуть социалистическое соревнование за высокие надои молока в 1958 году. Участницы совещания взяли обязательства надоить за год по 2.500 — 3.000 килограммов молока на каждую корову.

Ниже мы публикуем отдельные выступления участников этого совещания.

Укрепить кормовую базу

Доярка Дарья Зинченко

В своем Обращении ЦК КПСС и Совет Министров СССР призывают нас добиваться в 1958 году новых успехов в подъеме сельского хозяйства. Я одобряю этот призыв и приложу все силы, чтобы нынче работать лучше, больше надоить молока от закрепленной группы коров.

Хорошее дело задумали молчановские доярки. Как видно из их письма, они неплохо поработали, заложили прочную основу для резкого повышения продуктивности коров в нынешнем году.

И у нас есть все возможности от них не отстать, а, может быть, даже надоить молока и побольше, чем они. Но нам надо резко исправить положение с кормами. Я за год надоила более 2.000 килограммов молока от коровы. А ведь можно было надоить еще столько же! Беда в том, что наше правление, работники МТС очень мало заботятся о кормах, о том, чтобы содержать коров так, как этого требует наука.

Четвертый год мы слышим в колхозе разговоры о кукурузе, сеем ее, труд затрачиваем, а кукурузного силоса получаем мало. Почему? Потому что ни руководители колхоза, ни работники МТС как следует за выращивание кукурузы не брались.

Нам надо расширять посевы и других кормовых культур, повышать урожайность трав с естественных сенокосов. Правлению колхоза пора кончать с беззаботным отношением к кормам.

Надою 3.000 килограммов молока на корову

Доярка Анна Соснина

По радио и из газет мы узнаем, что на других фермах проводится зоотехническая учеба, передовые доярки делятся своим опытом работы. Это очень помогает в работе.

Ничего подобного у нас нет. На ферме не проводится контрольных доек, корма даем «на глазок», без учета индивидуальных особенностей животных. Уже давно не ведется учета запуска коров к отелу. Словом, никакой зоотехнической работы нет.

Зоотехник колхоза Н. И. Перепелкина имеет высшее образование, но помощи нам не оказывает. На ферме она бывает редко и очень недолго. Придет, пройдет по коровнику, никому ничего не скажет, ни о чем ни с кем не посоветуется и уйдет. То ли она боится с нами разговаривать и показать свою неопытность, — специалист она молодой, то ли не знает как следует своих обязанностей. Правление колхоза, видимо, тоже не интересуется ее работой и не поможет ей найти свое место в колхозе.

Большая обида у нас на специалистов Петропавловской МТС. Они на ферме показываются раз в год.

Все доярки и работники фермы от души поддерживают Обращение ЦК КПСС и Совета Министров СССР.

Я одобряю почин доярок колхоза «Прогресс», Молчановского района, и включаюсь в соревнование за высокие надои молока в 1958 году. Беру обязательство надоить не менее 3.000 килограммов молока на каждую корову. Коровы на нашей ферме хорошие. Многие из них даже при неудовлетворительных условиях содержания за 1957 год дали по 3.000 килограммов молока. Надо организовать раздой коров. Это поможет выполнить принятые обязательства

Прислушиваться к голосу доярок

Доярка Матрена Куликова

Мы полны желания делом ответить на Обращение Центрального Комитета КПСС и Совета Министров СССР. У нас есть все возможности надоить не по 3.000 килограммов молока на корову, к чему нас призывают доярки молчановского колхоза, а больше. Ведь в 1956 году в целом по колхозу было получено более 2.000 килограммов молока на корову. За прошедший год надой снизился. Произошло это потому, что правление ослабило внимание к работе молочно-товарных ферм, стало меньше заботиться о повышении продуктивности скота.

Коровы на нашей ферме размещены в двух помещениях. При каждом из них имеется своя кормокухня. Один из этих коровников хороший, а другой не оборудован: двери и стены не утеплены, потолок не засыпан, печь на кормокухне вот-вот развалится. В коровнике холодно, коровы соски обмораживают. Нужно было бы почаще менять подстилку в стойлах, но этого не делаем, потому что солому для этого не доставляют.

Летом и ранней осенью мы не раз просили бригадира комплексной бригады тов. Бормотова и председателя колхоза тов. Петухова отремонтировать этот коровник, да так и не добились толку.

Второй год не видно конца строительству нового коровника. Стоит он на ферме как молчаливое доказательство беззаботного отношения правления нашего колхоза к развитию животноводства.

Труд доярок — нелегкий. Все работы мы выполняем вручную. Поим коров из ведер, на что затрачиваем очень много времени. А ведь можно это дело организовать иначе: поставить одну большую кадку на двух коров, или сделать специальные корыта и туда наливать воду, чтобы коровы пили ее вдоволь. Лучше всего, конечно, установить в коровниках автопоилки. Но об этом у нас только разговоры ведутся.

Нельзя так дальше относиться к труду доярок.

Надо организовать обмен опытом работы

Доярка Мария Меклуш

Я пришла на ферму недавно, после окончания семилетки. Работа доярки понравилась. Большую помощь в изучении новой профессии мне оказали такие опытные доярки фермы, как Д. Зинченко, А. Соснина, М. Куликова. Моя предшественница за год надоила в среднем по 2.163 килограмма от коровы. Включаясь по призыву молчановских доярок в соревнование за высокие надои молока в 1958 году, я решила нынче надоить не менее 2.700 килограммов молока на корову. Взять более высокое обязательство боюсь, не уверена, что смогу его выполнить, опыта у меня маловато. Надо поучиться, ознакомиться с опытом работы лучших доярок района, области, но это важное дело у нас не организовано.

Доярки соседнего с нами колхоза имени Мичурина славятся по всему району высокими надоями. Хорошо бы к ним съездить, посмотреть, как у них поставлено дело на ферме, но у нас таких экскурсий не организуют.

Началась предвыборная кампания, а к нам до сих пор не выделен агитатор, никто не знакомит работников фермы с событиями в нашей стране и за рубежом.

В успешном решении поставленных задач по подъему сельского хозяйства в 1958 году ЦК КПСС и Совет Министров СССР считают главным уменье сделать достижения передовиков достоянием всех колхозников, их достижения внедрить в широкую практику.

Надо, чтобы партийная организация нашего колхоза учла это.

Готовятся к встрече переселенцев

ТЕГУЛЬДЕТ. (По телефону). Тюзинский сельсовет провел два воскресника по заготовке и вывозке леса для строительства домов переселенцам.

На территории колхоза «Заря социализма» намечено построить и капитально отремонтировать 12 домов для новоселов. Один дом строят работники сельсовета своими силами. Промартель имени 18 партсъезда заготовила, вывезла и распилила сто кубометров древесины.

Около 400 кубометров леса для строительства вывезено в сельхозартели «Первое Мая». Во второй бригаде колхоза к 41-й годовщине Октября намечено построить электростанцию. Здесь возведен сруб новой школы. На территории центральной усадьбы колхоза будет построен комбинат бытового обслуживания.

В. ПОМИНОВ.

По следам наших выступлений

«СЧИТАТЬСЯ С ЗАПРОСАМИ НАСЕЛЕНИЯ»

Под таким заголовком в № 6 газеты «Красное Знамя» была опубликована корреспонденция, в которой рассказывалось о недостатках в работе ателье № 1 Томского горпромторга.

Как нам сообщили, проведено общее собрание работников ателье, которое признало, что недостатки в работе, указанные в корреспонденции, действительно имели место.

Приняты меры для устранения отмеченных недостатков: усилен контроль за качеством и сроками исполнения заказов, с мастерами организованы занятия по повышению квалификации.

«НИЧЕЙНАЯ ДОРОГА»

Под таким заголовком в разделе «На острие пера» в № 4 газеты «Красное Знамя» была опубликована заметка, в которой рассказывалось о плохом состоянии дороги через реку Обь и обезличке в ее обслуживании.

Как сообщили редакции из областного управления автомобильного транспорта и шоссейных дорог, на этом участке дороги установлены заграждения от снежных заносов, организована регулярная расчистка пути. Участок дороги приведен в хорошее состояние. Контроль за ним возложен на 472 дорожно-эксплуатационный участок.

В ОБЛИСПОЛКОМЕ

О неудовлетворительной подготовке к севу в Чаинской МТС

28 января облисполком на своем заседании заслушал отчет директора Чаинской МТС тов. Шипырева о подготовке машинно-тракторного парка к полевым работам. Облисполком отметил, что ремонт тракторов, прицепных посевных машин станция ведет очень медленно, качество ремонта техники плохое.

Облисполком вскрыл причины, приведшие МТС к отставанию. Основными из них являются самоуспокоенность руководителей станции и очень низкая трудовая дисциплина среди ремонтников. В декабре и январе, например, зарегистрировано более трехсот невыходов на работу трактористов, комбайнеров, занятых на ремонте техники.

Дирекция станции все еще держится за старые, отжившие методы ремонта, консервативно относится ко всем нововведениям, ослабила контроль за качеством ремонта.

Особенно плохо ремонтируются моторы. На расход горючего они не испытываются, выпускаются со многими недоделками.

Отмечено также, что дирекция МТС стоит в стороне от подготовки семян к севу в колхозах зоны станции. Только поэтому более половины семян в колхозах зоны оказалось некондиционными по чистоте. МТС медленно вывозит горючее.

Чаинская МТС имеет все возможности, как отмечено на заседании исполкома, для того, чтобы досрочно выполнить годовой план ремонта тракторов и прицепных машин.

В решении указаны меры для улучшения работы МТС.

На подшипниковом заводе создано постоянно действующее производственное совещание

После декабрьского Пленума ЦК КПСС на Томском подшипниковом заводе оживилась профсоюзная работа.

С большим интересом подошли подшипниковцы к созданию постоянно действующих производственных совещаний Это важное дело начали на заводе работники сборочного цеха. Выборы цехового совещания и представителей в общезаводское производственное совещание проходили на общем цеховом собрании. Коллектив серьезно обсуждал каждую кандидатуру, стремясь к тому, чтобы участниками постоянно действующего производственного совещания были лучшие рабочие, инженеры, служащие цеха.

На первом заседании участники производственного совещания цеха избрали президиум совещания из 7 человек. В него вошли передовые работницы сборочного цеха — тт. Бусыгина, Руль, Шалинская, Носкова. Председателем совещания избрана председатель производственно-массовой комиссии цехкома технолог тов. Сорокина, секретарем — тов. Дерябина. Между членами президиума распределены обязанности.

Президиум разрабатывает план работы, который будет рассмотрен на заседании цехового комитета.

Созданы постоянно действующие производственные совещания и в остальных цехах. В состав общезаводского совещания избран 91 человек.

На днях на предприятии состоялось первое заседание общезаводского производственного совещания. На нем был избран президиум из 11 человек. Председателем заводского постоянно действующего производственного совещания избран заместитель председателя заводского комитета тов. Щукин, секретарем—работник отдела труда и зарплаты тов. Аноп, заместителями председателя — депутат Верховного Совета РСФСР, фрезеровщик тов. Колбас, начальник ремонтно-механического цеха тов. Путинцев. Члены президиума — слесарь кузнечного цеха тов. Дуда, наладчик шлифовального цеха тов. Кривошеин, работница сборочного цеха тов. Ласкова, наладчик роликового цеха тов. Баландин, главный инженер завода тов. Токарь, член партбюро, начальник отдела снабжения тов. Зайцев, заместитель начальника ремонтно - механического цеха тов. Кучевский.

Участники совещания предложили президиуму подготовить на следующее заседание вопрос об улучшении качества выпускаемой продукции. Второе заседание совещания намечено провести в середине февраля.

Н. СТЕЦЕНКО,
старший инструктор облсовпрофа.

ИСТОРИЧЕСКАЯ БИТВА

(К 15-й годовщине разгрома немецко-фашистских войск под Сталинградом)

◇

Подполковник В. ЯСТРЕБОВ
участник Сталинградской битвы.

◇

Пятнадцать лет назад, 2 февраля 1943 года, была победоносно завершена Сталинградская битва. Шесть с половиной месяцев все советские люди, свободолюбивые народы всего мира с волнением следили за ходом величайшей по своим масштабам и значению битвы на берегу Волги. Как одна из самых замечательных страниц вошла эта битва в историю Великой Отечественной войны, в историю борьбы нашего народа за свободу и независимость, против иноземных захватчиков. Она продемонстрировала несокрушимую мощь Советского государства, богатырскую силу советского народа, его несгибаемую стойкость, беспримерный героизм в защите социалистической Родины.

***

Летом 1942 года, воспользовавшись тем, что правящие круги Англии и США нарушили обещание открыть второй фронт в Европе, немецкое командование бросило на восток большие военные силы, создало перевес сил на южном направлении и двинуло войска в наступление.

Цель гитлеровского наступления был захват Кавказа с его нефтяными источниками, а также Дона и Кубани — богатейших сельскохозяйственных районов. Наступлением на Сталинград враг рассчитывал прикрыть войска, продвигавшиеся на Кавказ, парализовать крупную сталинградскую промышленность и перерезать важнейшую водную магистраль — Волгу. Гитлеровское командование ставило задачей закрепиться на юге, а затем обходным маневром отрезать и захватить Москву.

На Сталинградском направлении враг бросил в наступление отборные силы. Здесь действовали шестая полевая армия, ранее участвовавшая в захвате Польши, Бельгии, Франции, четвертая танковая армия, состоявшая в основном из эсэсовских частей и соединений, итальянская и румынская армии, большое количество самолетов.

Бои не утихали ни днем, ни ночью. Пользуясь превосходством в живой силе и технике, гитлеровцы вынуждали самоотверженно защищавшиеся советские войска отступать. Ожесточенные бои завязались на подступах к Сталинграду. Защитники Сталинграда наносили мощные контрудары по врагу. Однако враг рвался вперед, вводя в бой новые и новые силы. Ареной боев стали улицы города. Сражение шло за каждый дом, за каждый этаж, за каждую пядь земли.

Положение наших войск в Сталинграде оказалось чрезвычайно тяжелым. Они были прижаты к Волге. Был период, когда максимальное расстояние от реки до переднего края обороны не превышало 700 метров, на ряде участков только узенькая полоска отделяла нас от реки, кое-где немцы прорвались к Волге. Над Сталинградом бушевало море огня Ежедневно враг предпринимал 12—15 атак, сотни самолетов непрерывно сбрасывали на город свой смертоносный груз.

Стремясь во что бы то ни стало овладеть городом, гитлеровцы не считались ни с какими потерями. Каждый метр сталинградской земли враг устилал трупами своих солдат, разбитой техникой.

Сталинградцы стояли насмерть. «За Волгой для нас земли нет», — эти слова знатного снайпера, Героя Советского Союза Василия Зайцева стали клятвой каждого воина.

19 ноября 1942 года советские войска пошли в решительное наступление и 23 ноября окружили всю сталинградскую группировку гитлеровцев. Это было невиданное по своим масштабам и темпам окружение. Советские войска сумели не только окружить гитлеровские войска численностью более 300 тысяч солдат и офицеров, но и отразить все попытки врага прорваться к ним на помощь.

Кольцо окружения все более сжималось, а в конце января сталинградская группировка врага оказалась разрезанной на две части. 2 февраля 1943 года остатки окруженных фашистских войск в Сталинграде прекратили сопротивление и были взяты в плен. Сталинградская битва закончилась.

4 февраля на одной из площадей освобожденного города состоялся митинг трудящихся и воинов Советской Армии. На митинге с речью выступил член Политбюро Центрального Комитета партии, член Военного Совета Сталинградского фронта тов. Н. С. Хрущев. От имени Центрального Комитета партии и Советского правительства он поздравил воинов и всех трудящихся с великой победой, призвал сделать все для дальнейшей борьбы, для окончательного разгрома врага.

***

Одним из источников победы наших войск в этой великой битве явился героизм защитников Сталинграда, их высокий патриотизм и моральный дух, самоотверженность, стойкость, умение бить врага по всем правилам советской военной науки. О людях Сталинграда, о подвиге советских солдат, сержантов, офицеров и генералов долгие годы будут говорить, писать, сочинять песни, предания. Неувядаемой славой покрыли свои боевые знамена под Сталинградом наши войска. Мужеством и храбростью отличались сибирские дивизии. Сотни наших земляков-томичей геройски сражались у стен волжской твердыни, на улицах Сталинграда. Беспримерный подвиг совершил воспитанник Томского артиллерийского училища лейтенант Илья Шуклин, уничтоживший с артиллерийским расчетом в одном бою 14 вражеских танков и 3 бронетранспортера. Он был удостоен звания Героя Советского Союза. Храбро дрались с врагом бойцы под командованием воспитанника Томского училища, ныне полковника, Героя Советского Союза Миронова и многие другие наши земляки.

Руководство великой Сталинградской битвой осуществлял Центральный Комитет нашей партии. Коммунистическая партия вдохновляла сталинградцев на подвиги в их тяжелой борьбе. Коммунисты личным примером увлекали бойцов, были примером стойкости и отваги. В самые тяжелые дни боев за Сталинград поступали тысячи заявлений от бойцов и офицеров с просьбой принять в партию. И чем напряженнее складывалась обстановка, тем больше заявлений о приеме в партию рассматривали партийные комиссии. Советские воины верили партии, знали, что она приведет нашу страну к победе.

Большое внимание партия уделяла воспитанию воинов, совершенствованию их морально-боевых качеств, улучшению партийно-политической работы в войсках. Политические органы, партийные и комсомольские организации воспитывали у воинов храбрость, отвагу, незнание страха в борьбе, готовность биться с врагом до последнего дыхания. Политработники все время находились вместе с бойцами, они шли на самые опасные участки боя и дрались с врагом самоотверженно, упорно, яростно, воодушевляя бойцов.

Героические защитники Сталинграда постоянно ощущали внимание и заботу всего советского народа. «Правда» 5 октября 1942 года писала: «Весь наш народ с волнением следит за ходом битвы на берегу Волги. Стойкость и мужество защитников Сталинграда воодушевляют советских людей на новые трудовые подвиги. Сталевары дают ускоренные плавки—в помощь защитникам Сталинграда! Шахтеры выдают на-гора уголь сверх плана — в помощь защитникам Сталинграда! Колхозники убирают хлеб до зерна — в помощь защитникам Сталинграда! Весь советский народ, вся Красная Армия, партия, правительство — с вами, дорогие защитники нашей волжской твердыни! С вами миллионы людей, миллионы верных сердец во всех странах мира».

Вместе с воинами город на Волге защищали жители Сталинграда. Свыше семи с половиной тысяч сталинградцев сражалось в рядах народного ополчения и истребительных батальонов, более 75 тысяч сталинградцев влилось в части Сталинградского фронта.

Постоянная поддержка и забота народа, руководство Коммунистической партии явились важнейшим источником силы и непобедимости защитников Сталинграда. Победа под Сталинградом — это прежде всего победа советского социалистического строя, победа советского народа, руководимого Коммунистической партией. Советских Вооруженных Сил, героически защищавших свою Родину.

***

Сталинградская битва сыграла величайшую историческую роль. Победа Советских Вооруженных Сил под Сталинградом послужила началом крупнейшего наступления советских войск, не прекращавшегося по существу вплоть до полного поражения фашистской Германии. Только за 4 месяца наступления, которое развернулось после Сталинградской битвы на огромном фронте от Ленинграда до Кавказа, противник был отброшен на 600—700 километров на запад.

Победа под Сталинградом еще более укрепила моральный дух Советской Армии, веру всего народа в окончательную победу над врагом и нанесла огромной силы моральный удар по гитлеровской Германии. Гибель под Сталинградом лучших немецких дивизий во главе с опытнейшими генералами вызвала среди немцев растерянность и тревогу.

Победа под Сталинградом имела также большое международное значение. Она ускорила распад гитлеровской коалиции.

Господствующие круги Турции и Японии, ожидавшие падения Сталинграда, как сигнала для открытого вооруженного нападения на СССР, после разгрома гитлеровских войск у Волги вынуждены были пересмотреть свои захватнические планы.

Победа советских войск под Сталинградом вызвала огромную радость и горячую благодарность нашему народу и его армии всех свободолюбивых народов мира. Морис Торез писал: «Ни один народ не забудет громадных жертв, принесенных народами Советского Союза и его доблестными солдатами во имя торжества общего дела. Французы хорошо помнят те тяжелые дни, когда участь Франции и всего мира решалась у стен Сталинграда»

В результате разгрома фашистских армий под Сталинградом усилилось антифашистское движение в порабощенных странах Европы.

Победа под Сталинградом вызвала большой подъем у всех народов, боровшихся против фашизма, вселила в них новые силы, укрепила волю к борьбе и уверенность в окончательном разгроме врага.

Все это позволяет говорить о Сталинградской битве как о переломном моменте в ходе не только Великой Отечественной, но и второй мировой войны.

***

Пятнадцать лет отделяют нас от тех героических дней, когда отгремела великая Сталинградская битва. За эти годы советский народ под руководством Коммунистической партии проделал огромную работу по восстановлению и дальнейшему развитию народного хозяйства. Претворяя в жизнь решения XX съезда КПСС, трудящиеся нашей страны добиваются новых и новых величественных успехов в строительстве коммунизма.

Вместе с другими городами и селами, разрушенными врагом, встал из руин и пепла новый Сталинград, город славы и воинской доблести.

Осуществляя великие планы коммунистического строительства, наша страна твердо и последовательно стоит за мир и мирное сосуществование народов. Ее миролюбивую политику горячо поддерживают социалистические страны, миролюбивые народы всех стран.

Советские Вооруженные Силы, с честью отстоявшие свободу и независимость Родины в Великой Отечественной войне, в послевоенные годы неизмеримо окрепли К своему славному сорокалетию они подходят как никогда могучими, тесно сплоченными вокруг Коммунистической партии. Оснащенные всеми видами современной боевой техники, Советские Вооруженные Силы зорко стоят на страже Родины, готовые дать сокрушительный отпор любому агрессору, который вознамерится нарушить мирный труд советского народа.

Электронная библиотека (репозиторий) Томского государственного университета
http://vital.lib.tsu.ru

Конференция по диэлектрикам

Завтра в политехническом институте открывается межвузовская конференция по диэлектрикам. Будут сделаны доклады по теории электронных процессов в диэлектриках, поляризации, потерям, проводимости диэлектриков и полупроводников, керамическим материалам, кристаллизации, взаимосвязи физико-химических и электрических свойств диэлектриков, действию излучений на материалы и по другим вопросам.

В конференции будут участвовать представители вузов и научно-исследовательских институтов Москвы, Ленинграда, Киева, Днепропетровска, Сталинграда, Иркутска, Новосибирска и других городов страны. Среди них: член-корреспондент Академии наук СССР В. Д. Кузнецов (Сибирский физико-технический институт), профессора Н. П. Богородицкий и П. В. Шаравский (Ленинградский электротехнический институт), Н. Г. Дроздов (Московский энергетический институт), В. Т. Ренне (Ленинградский политехнический институт), А. А. Воробьев (Томский политехнический институт), В. Н. Кессених (Томский госуниверситет), Ф. И. Коломойцев (Днепропетровский госуниверситет).

Профессор С. М. Брагин (Московский энергетический институт) выступит с обзорным докладом на тему об изучении электрического пробоя твердых диэлектриков. Профессор Ф. И. Коломойцев и его коллеги сообщат о результатах своих исследований действия рентгеновских излучений на различные свойства диэлектриков и полупроводников. О новом направлении в теории новых диэлектриков расскажет доцент К. Б. Толпыго (Киевский институт физики Академии наук УССР). Профессор В. Т. Ренне сделает доклад о развитии советского конденсаторостроения.

В оргкомитет конференции от иркутян поступил список сообщений о результатах исследований электрических и механических свойств слюды.

Доклады и сообщения профессора П. В. Шаравского, А. П. Изергина, М. М. Некрасова посвящены полупроводникам.

На конференции предполагается работа секции кристаллизации полупроводников и диэлектриков. Самой обширной будет секция поляризации, диэлектрических потерь и проводимости. На секции керамики выступят с докладами доцент В. А. Преснов, В. М. Белоусов и другие. На заседания секции «Физические свойства диэлектриков» выносится около 20 докладов.

Два пленарных заседания конференции посвящаются обсуждению методики преподавания в вузах курсов «Физика диэлектриков и полупроводников» и «Теория диэлектриков».

Широко и разносторонне представлены на конференции работы томских исследователей.

Конференция продлится шесть дней. Для участников ее организуются экскурсии на заводы, в музеи и лаборатории вузов города.

В. КУЧИН,
секретарь оргкомитета конференции.

ПО СЛЕДАМ НЕОПУБЛИКОВАННОГО ПИСЬМА

В одном из писем, поступивших в редакцию, сообщалось о бездеятельности председателя рабочего комитета Томского лесоперевалочного комбината т. Киреева, о его бюрократизме и грубости. Рассказывалось также и о грубости начальника жилищно-коммунального отдела т. Дорофеева.

Как нам сообщили из лесоперевалочного комбината, Киреев освобожден от занимаемой должности, Дорофеев предупрежден.

КОРОТКО

В новом году облпотребсоюз получил 28 новых легковых автомобилей, включая две «Волги», 20 «Москвичей» и две «Победы». Из этой партии колхоз «Победа», Кожевниковского района, купил «Москвича», а колхозы «Прогресс», Молчановского района, и «Сибирь», Кожевниковского района, — по одной машине «ГАЗ-69».

***

В январе облпромстрахсовет выдал 7 путевок работникам томских промысловых артелей на курорты и в санатории. Работница артели «Обувщик» Нина Ягницина поехала отдыхать в Евпаторию, в Кисловодск уехал механик артели «Комбинат» И. А. Костин. Работница артели имени 18 партконференции Ф. И. Зильперт проводит очередной отпуск в Сочи.

ЛЕКЦИИ О СПУТНИКЕ ЗЕМЛИ

Трудящиеся нашей области и города Томска проявляют большой интерес к движению в Космосе второго искусственного спутника Земли. Ежедневно в Томское отделение Всесоюзного общества по распространению политических и научных знаний поступают заявки на чтение лекций о нем. С момента запуска второго спутника Земли только членами общества было прочитано более 200 лекций как в городе, так и в сельской местности.

Из Томска в районы области с лекциями выезжают ученые и научные работники вузов. В Асиновском районе лекции об искусственном спутнике Земли читал профессор В. Н. Кессених, в Молчановском — доцент В. Е. Зуев, в Туганском — преподаватели строительного института Э. А. Ариштейн, университета — А. В. Обожин и аспирант университета А. А. Медвинский.

Выступают с лекциями на эту тему и сельские лектора.

Я. ШЕСТОПАЛОВ.

Развитие государственных хозяйств в Китае

ПЕКИН, 30 января. (ТАСС). Как сообщает агентство Синьхуа, сегодня на первом Всекитайском съезде профсоюза рабочих сельского и водного хозяйства выступил министр по освоению новых земель Ван Чжэнь. Он сообщил, что за годы первой пятилетки в Китае было создано 710 государственных хозяйств, которые имеют 1.200 тыс. гектаров пахотных земель и около 10 тыс. тракторов (в пересчете на 15-сильные). За пять лет госхозы дали стране 2 млн. тонн зерновых и 47 тыс. тонн хлопка-волокна.

Говоря о задачах, стоящих перед госхозами во второй пятилетке, Ван Чжэнь указал, что госхозы Китая освоят 4 млн. гектаров целинных и залежных земель, что в 3,3 раза превысит общую площадь пахотных земель, имеющихся у них в настоящее время.

Во второй пятилетке государство выделит на освоение целины и строительство земледельческих и животноводческих госхозов 2 млрд. юаней. Освоение целины позволит обеспечить работой еще полтора миллиона человек.

За пять лет, сказал Ван Чжэнь, госхозы смогут дать стране 20,5 млн. тонн зерновых и более 1 млн. тонн свинины.

Мы, сказал далее Ван Чжэнь, должны за ближайшие 10—15 лет достигнуть передового мирового уровня по сбору различных сельскохозяйственных культур с единицы площади.

„Против воли населения"

Строительство ракетных баз в Западной Германии

БЕРЛИН, 30 января. (ТАСС). В немецкой печати появляются все новые сообщения о планах строительства в Западной Германии баз для ракетного оружия. Как сообщает агентство АДН из Дюссельдорфа, боннское министерство обороны избрало для создания военных опорных пунктов, которые впредь на военных картах генерального штаба будут обозначены как базы для ракетного оружия, не только населенные пункты в Баварии (Мильтенберг, Хильпольштейн и другие), но также районы в Гессене (близ Дармштадта) и в земле Северный Рейн — Вестфалия (в районе Тевтобургского леса и Падерборна):

Как подчеркивает газета «Нейе цейт», в ходе секретных переговоров между боннским министерством обороны и правительством земли Северный Рейн—Вестфалия обсуждались планы создания пояса ракетных баз, который будет простираться от Рурской области в северо-восточном направлении вплоть до Вестфалии.

Подготовительные работы по сооружению площадок для запуска ракет в ряде районов уже начались. По сообщению газеты «Майнпост», начаты предварительные работы по строительству ракетной базы возле Дармштадта.

Все работы проводятся, как правило, при соблюдении строжайшей тайны, чтобы предотвратить выступления протеста со стороны населения. Однако протесты против строительства ракетных баз все более усиливаются.

В этой связи характерно, как отмечается в сообщении агентства АДН из Мюнхена, выступление премьер-министра баварского правительства члена ХСС Зейделя. Выступая 28 января в ландтаге Баварии, он заявил, что, несмотря на все протесты членов земельных парламентов, Бонн не отказывается от планов создания баз для ракетного оружия. Газета «Ди вельт» подчеркивает, что министерство обороны ФРГ намерено создавать площадки для запуска ракет «также против воли населения и местных властей».

ОТВОД СОВЕТСКИХ ВОЙСК С ТЕРРИТОРИИ ГЕРМАНСКОЙ ДЕМОКРАТИЧЕСКОЙ РЕСПУБЛИКИ

БЕРЛИН, 31 января. (ТАСС). Как передает агентство АДН, сегодня главнокомандующий группой советских войск в Германии генерал армии М. В. Захаров посетил премьер-министра ГДР Отто Гротеволя и первого секретаря ЦК СЕПГ Вальтера Ульбрихта. Генерал армии М. В. Захаров информировал О. Гротеволя и В. Ульбрихта об осуществлении отвода советских войск численностью свыше 41 тысячи человек с территории Германской Демократической Республики в соответствии с постановлением Верховного Совета СССР от 21 декабря 1957 года.

Результаты американской „помощи"

ПЕКИН, 30 января. (ТАСС). Как сообщает агентство Синьхуа, таиландская печать, выражая беспокойство по поводу нынешних финансовых трудностей страны, отмечает, что американская «помощь» не только не принесла пользы Таиланду, но, наоборот, поставила его в трудное финансовое положение.

Приведя заявление премьер-министра Таном Киттикачона о том, что внутренние и внешние долги страны достигли 8 млрд. бат, газета «Сатиенрапап» подчеркивает, что, начиная с 1950 года, когда между Таиландом и США было установлено «сотрудничество» в военной и экономической областях, расходы Таиланда постоянно превышали доходы, чего не было раньше.

Журнал «Питупум» также подчеркивает, что после принятия Таиландом американской «помощи» финансово-экономическое положение страны не улучшилось. Выступая за принятие иностранной помощи, не обусловленной какими-либо обязательствами, журнал заявляет, что если США не могут предоставлять помощь на таких условиях, то правительство должно обратиться к другим странам, независимо от того, к какому лагерю принадлежат эти страны.

ПРОТИВ УГРОЗЫ ВОЗРОЖДЕНИЯ ФАШИЗМА

БЕРЛИН, 31 января. (ТАСС). Вчера, в день 25-летия захвата власти гитлеровцами, в Западном Берлине состоялась демонстрация трудящихся, в которой приняли участие члены Социалистической единой партии Германии, социал-демократической партии и западноберлинских профсоюзов. Эта демонстрация, проведенная вопреки запрету западноберлинского сената, прошла под лозунгами усиления борьбы против опасности войны и возрождения фашизма. Демонстранты требовали удаления видных гитлеровцев с занимаемых ими ныне постов в органах администрации и в полиции Западного Берлина.

Вчера же в западноберлинском районе Реиникендорф (французский сектор) состоялось собрание борцов движения сопротивления фашизму, в котором участвовало более 450 человек. Выступавшие на собрании призвали всех участников движения сопротивления сплотиться в борьбе против возрождения фашизма в Западной Германии.

Послание президента Эйзенхауэра конгрессу по вопросам торговли

ВАШИНГТОН, 31 января. (ТАСС). Вчера президент Эйзенхауэр направил конгрессу специальное послание, в котором просит принять закон, разрешающий еще в течение 5 лет заключать торговые соглашения с другими странами на основе «взаимных тарифных уступок». Послание президента ясно показывает, что вместо того, чтобы добиваться развертывания действительно международной торговли, правительство США намерено по-прежнему придерживаться такой системы, которая связывала бы другие страны с США и мешала бы этим странам вести торговлю со странами социалистического лагеря.

Президент отмечает, что Запад «должен признать растущие возможности Советского Союза в экономической области. Его достижения в области техники и индустриализации... дают ему возможность поставлять лучше, чем когда-либо, машинное оборудование, готовые изделия и другие товары, необходимые для экономической жизни многих стран. Возможностям СССР в области экспорта не уступают его возможности и готовность импортировать. СССР все шире предлагает импортировать излишки из некоммунистических государств».

По утверждению Эйзенхауэра, в настоящее время стоит вопрос о том, «сможет ли система свободного предпринимательства, основанного на принципе конкуренции», успешно выдержать соревнование с социалистическими странами. Знаменательно то, что Эйзенхауэр не предсказывал «победу» Запада. Наоборот, он отметил, что Запад «не добьется успеха в этом деле, если капиталистические страны не будут продолжать уменьшать барьеры, установленные ими самими на свою торговлю друг с другом». Он выразил опасение, что Запад проиграет соревнование с социалистическими странами в области торговли, если «закрытие рынков и нехватка валюты вынудят страны свободного мира» начать торговлю с Советским Союзом, которая, по его словам, будет означать «зависимость от коммунистического блока».

В послании также указывается, что Соединенные Штаты будут продолжать свои попытки помешать другим странам расширить свою торговлю с Советским Союзом.

На шахматном чемпионате страны

Закончилась первая половина происходящего в Риге XXV шахматного чемпионата СССР. Как сложились соревнования у ведущих участников? Превосходный старт показал чемпион Украины гроссмейстер Геллер, набравший 6½ очков из 10 возможных. На пол-очка меньше имеет московский гроссмейстер Авербах. Ленинградский гроссмейстер Спасский набрал 7 очков из девяти и стал лидером турнира. Отстает от лидеров пока гроссмейстер Таль. В отличие от прошлогоднего чемпионата, Таль выступает сейчас менее уверенно и допускает отдельные промахи. У московского гроссмейстера Петросяна 5½ очков.

РИГА, 31 января. (ТАСС).

К заключению Францией новых соглашений о займах

ПАРИЖ, 31 января. (ТАСС). Официально объявлено, что в результате двухнедельных переговоров в Вашингтоне заключено соглашение о предоставлении Франции займов на общую сумму в 655,2 млн. долларов. Из этой суммы американское правительство предоставляет 274 млн. долларов, международный валютный фонд — 131,2 млн. и европейский платежный союз—250 млн. долларов.

Как известно, обращение правительства Гайяра за новыми займами было вызвано тяжелым положением французских финансов. Из опубликованных в последнее время в печати данных видно, что в стране продолжается инфляция, дефицит государственного бюджета в истекшем году составил свыше 950 млрд. франков, а государственный долг достиг огромной цифры в 7.000 млрд. франков! Создавшаяся острая нехватка золотых и долларовых запасов страны не может быть покрыта за счет внешней торговли: по оценке экспертов дефицит внешней торговли составляет примерно 500 млрд. франков. Попытки сократить импорт, чтобы выравнять положение, вызвали новую угрозу: снабжение ряда отраслей французской промышленности импортным сырьем и полуфабрикатами оказалось под вопросом.

Правительственные круги и некоторые газеты преподносят заключение нового соглашения о займе как «большой успех» французской дипломатии. Эти кредиты, говорится в опубликованном вчера вечером в Париже заявлении, наряду с финансовыми мероприятиями правительства, гарантируют Францию от инфляции и впоследствии окажут благотворное влияние на улучшение ее финансового положения. Однако многие органы печати отнюдь не разделяют такого оптимизма. Они отмечают, что новые займы — это не выход из тяжелого положения, переживаемого французскими финансами.

Из сообщений парижской печати видно также, что Франция получила заем на обременительных условиях. Прежде всего, американские финансисты подвергли проверке французскую экономику и финансы и потребовали от правительства Гайяра продолжать нынешнюю политику «суровой экономии» с вытекающими отсюда последствиями для экономического развития, капиталовложений, кредитов на строительство и т. д.

Ряд обозревателей обращает внимание на то, что хотя Гайяр и заявил вчера, что предоставление Франции помощи не связано с политическими условиями, фактически же Франция будет связана не только финансовыми, но и политическими обязательствами. «В Вашингтоне, — пишет газета «Юманите», — не скрывают, что там будут «бдительно» следить за политикой во Франции. Речь идет о контроле из-за границы над французской экономикой, и можно себе представить, в каком направлении будет осуществляться этот контроль...» Газета пишет также, что «правительство Гайяра получило американские доллары потому, что наряду с другими условиями оно согласилось с размещением на нашей земле ракетных установок».

ИЗВЕЩЕНИЯ

3 февраля, в 7 часов вечера, в зале заседаний горкома партии (проспект им Ленина, 38) для слушателей лектория по экономике строительства состоится лекция на тему: «Основные и оборотные средства строительно-монтажных организаций и пути их лучшего использования».

Лектор Сорокин В. И.

***

2 февраля, в 4 часа дня, в областном лектории для садоводов-мичуринцев состоится лекция на тему: «Закладка плодового сада». Читает научный сотрудник ботанического сада тов. Тяжельников А. Д.

ПОГОДА

По сообщению Томского гидрометеорологического бюро, по области 2 февраля ожидается облачная, с прояснениями погода, местами слабый снег, ветер юго-восточный, 3—7 метров в секунду, по крайним западным районам до 5—10 метров в секунду, температура воздуха по крайним юго-восточным районам 8—13, по остальным — 17—22 градуса мороза.

Редактор В. А. КУЗЬМИЧЕВ.

ТЕАТР

Томский драматический театр имени В. П. Чкалова.

2 февраля днем — **«Горе от ума»**, вечером — **«После разлуки»**.
4 февраля—**«После разлуки»**.
5 февраля — **«Горе от ума»**.

Начало спектаклей: дневного — в 12 час. дня, вечерних — в 8 часов вечера.

КИНО

Кинотеатр имени М. Горького

2 февраля — новый художественный фильм **«Ласточка»**. Сеансы: 9, 10-35, 12-10, 1-45, 3-20, 4-55, 6-30, 8-05, 9-40, 11-15.

Зал кинохроники

2 февраля — документальный фильм **«Хоккей — чемпионат мира и Европы 1957 года»**.
Сеансы: 10, 11-10, 12-20, 1-30,
Художественный фильм—**«Два друга, модель и подруга»**.
Сеансы: 2-40, 4-05, 5-30, 6-55, 8-20, 9-45, 11-10.

3 февраля — новый художественный фильм **«Во власти золота»**. Сеансы: 9, 10-55, 12-50, 2-45, 4-40, 6-35, 8-30, 10-25.

Зал кинохроники.

3 февраля — новый цветной документальный фильм **«Праздник нового мира»**. Сеансы: 10, 11-10, 12-20, 1-30, 2-40, 3-50, 5, 6-10, 7-20, 8-30, 9-40, 10-50.

Кинотеатр имени И. Черных

2 февраля. Большой зал — **«Ласточка»**. Сеансы: 9, 10-35, 12-10, 1-45 3-20, 4-55, 6-30, 8-05, 9-40, 11-10. Малый зал — **«Утраченные грезы»**. Сеансы: 9-30, 11-35, 1-40, 3-45, 5-50, 7-55, 10.

3 февраля. Большой зал — **«Во власти золота»**. Сеансы: 9, 10-55, 12-50, 2-45, 4-40, 6-35, 8-30, 10-25. Малый зал — **«Без вести пропавший»**. Сеансы: 10-55, 12-30, 2-05, 3-40, 5-15, 6-50, 8-25, 10.

Клуб имени Сталина.

2 февраля — **«Ласточка»**. Сеансы: 3, 4-30, 6, 7-30, 9, 10-30. Для детей — **«Крылатый подарок»**. Сеанс в 11 часов утра.

3 февраля — **«Два бойца»**. Сеансы: 2-30, 4, 5-35, 7-10, 8-45, 10-20.

ТОМСКАЯ СТУДИЯ ТЕЛЕВИДЕНИЯ

Воскресенье, 2 февраля

15.00. Спектакль областного театра кукол **«Колокола-лебеди»**. (Пьеса И. Карнауховой и Л. Брусевич). 15.45. Фильм **«Ты молодец, Анита»**. 19.00. Для детей. Киножурнал **«Хочу все знать» № 2**. 19.10. Обозрение **«По родной стране»**. 19.25. Концерт русской народной песни. 20.00. Фильм **«Александр Пархоменко»**.

Понедельник, 3 февраля

19.00. «Отвечаем на вопросы избирателей». 19.10. Концерт молодых исполнителей. 19.30. Спектакль Томской студии телевидения **«Женитьба Белугина»**.

Спичечной фабрике «Сибирь» (за городом) требуется **инженер-механик.**

Квартирой обеспечивается.

Обращаться в отдел кадров фабрики. 3—1

Томскому горхлебторгу на постоянную работу в хлебные магазины требуются **кассиры-контролеры.**

Здесь же производится **набор учеников на курсы продавцов** с образованием не ниже 10 классов.

Обращаться: г. Томск, Базарная площадь, 14, отдел кадров. 2—1

Томскому областному управлению хлебопродуктов требуется **инженер или техник-строитель** в аппарат управления.

Обращаться: г. Томск, переулок Сухоозерный, 13, отдел кадров. 2—1

Томская областная контора кинопроката с 3 февраля выпускает на экраны кинотеатров киноповесть

ВО ВЛАСТИ ЗОЛОТА

(По мотивам произведений Д. Мамина-Сибиряка)

Автор сценария—Ю. Хазанович.
Режиссер-постановщик—И. Правов.
Звукооператор—Е. Никульский.

В ролях:

Молоков — И. Переверзев, Анисья — И. Кмит, Засыпкин — В. Чекмарев, Лена—Л. Касьянова, Василий—В. Баландин, Белоносов—И. Белозеров.

Производство Свердловской киностудии, 1957 г.

Торгово-закупочной базе облесурса срочно требуется **секретарь-машинистка.**

Обращаться: г. Томск, Нижний луг, 4, телефон 22-86. 2—1.

Городскому управлению конторы Госбанка срочно требуется **квалифицированная машинистка.**

Обращаться: г. Томск, проспект имени Ленина, 4, отдел кадров. 2—1

ДЕНЕЖНО-ВЕЩЕВАЯ ЛОТЕРЕЯ

В соответствии с многочисленными предложениями и пожеланиями трудящихся в РСФСР проводится денежно-вещевая лотерея на сумму один миллиард рублей.

Стоимость лотерейного билета 5 рублей.

Тираж выигрышей состоится в мае 1958 года.

В лотерее разыгрывается 14 миллионов денежных и вещевых выигрышей на общую сумму 400 миллионов рублей.

В числе вещевых выигрышей:

100 автомашин «Волга»,
300 автомашин «Москвич»,
4.100 мотоциклов М-72, ИЖ-56, К-175 и мотороллеров Т-200,
20.000 велосипедов (мужских и женских),
6.050 радиол, радиограммофонов, магнитофонов,
500 пианино, 600 аккордеонов,
11.000 фотоаппаратов «Зоркий 2С», «Смена-2»,
1.950 часов наручных в золотом корпусе,
21.000 часов наручных «Родина», «Заря», «Победа» и др.,
25.000 швейных машин «Волга» и др.,
3.400 холодильников «ЗИЛ», «Саратов 2»,
5.500 ковров размером 2х3 и 1,7х2,5 метра,
500 цигейковых шуб.

Денежные выигрыши установлены до 5.000 рублей.

Владелец лотерейного билета, на который выпал вещевой выигрыш, может по своему желанию получить стоимость вещевого выигрыша деньгами.

Выплата выигрышей по лотерейным билетам будет производиться сберегательными кассами и торгующими организациями.

ПРИОБРЕТАЙТЕ БИЛЕТЫ ДЕНЕЖНО-ВЕЩЕВОЙ ЛОТЕРЕИ 1958 года!

Управление гострудсберкасс и госкредита РСФСР.

Адрес редакции: гор. Томск, просп. им. Ленина, 13, телефоны: для справок (круглые сутки) — 42.42, редактора — 37.37, заместителя редактора — 51.75, ответ. секретаря — 31-19, секретариата — 42.40, отделов: партийной жизни — 37.77 и 42.44, пропаганды — 47-45, вузов, школ и культуры — 42.46, сельского хозяйства — 37.39, промышленного — 37.75, отдела писем — 37-38 и 31.47, отдела информации — 51-61, зам. зав. издательством — 52.23, бухгалтерии и отдела объявлений — 37.36, директора типографии — 37.72.

К300548 г. Томск, типография № 2 «Красное Знамя». Тираж 82 тыс. экз. Заказ № 524