Электронная библиотека (репозиторий) Томского государственного университета
http://vital.lib.tsu.ru

ДЛЯ КНИГ

Пролетарии всех стран, соединяйтесь!

КРАСНОЕ ЗНАМЯ

ОРГАН ТОМСКОГО ОБКОМА И ГОРКОМА КОММУНИСТИЧЕСКОЙ ПАРТИИ СОВЕТСКОГО СОЮЗА, ОБЛАСТНОГО И ГОРОДСКОГО СОВЕТОВ ДЕПУТАТОВ ТРУДЯЩИХСЯ

Год издания 41-й № 86 (10450) | Среда, 16 апреля 1958 года. | Цена 20 коп.

Работу потребкооперации — на уровень новых задач

В организациях потребительской кооперации области закончились отчеты и выборы органов управления и контроля. Прошел III съезд уполномоченных потребительской кооперации.

Со времени второго съезда уполномоченных потребительской кооперации прошло четыре года. За этот период розничный товарооборот потребительской кооперации области в действующих ценах увеличился на 66,3 процента. Все больший удельный вес в товарообороте стала занимать продажа промышленных товаров и особенно товаров высококачественных, дорогих. Так, в 1957 году было продано шерстяных тканей почти в два раза больше, чем в 1953 году.

За последние годы получила развитие торговля строительными товарами и товарами производственного назначения. За четыре года колхозам продано 1.089 грузовых и 166 легковых автомашин.

План накоплений в 1957 году выполнен на 105,7 процента, чистая прибыль составила 42.500 тысяч рублей. Снижены издержки обращения в торговле и заготовках.

План заготовок и закупок сельскохозяйственных продуктов и сырья в 1957 году выполнен на 106,9 процента.

Но многие райпотребсоюзы и потребительские общества неудовлетворительно обслуживают население, не обеспечивают выполнение плана заготовок и закупок сельскохозяйственных продуктов и сырья. Не выполнили планов товарооборота в прошлом году Зырянский, Верхне-Кетский и Бакчарский райпотребсоюзы.

В выступлениях на III съезде уполномоченных потребительской кооперации делегаты предъявили серьезные претензии к руководству облпотребсоюза за крупные недостатки в организации завоза товаров. Товаров на полках в сельских магазинах становится все больше. Но очень часто в сельской лавке нельзя купить нужную вещь только из-за неразворотливости кооперативных работников. Шегарский райпотребсоюз, например, имеет большие запасы соли, керосина, а в селах Михайловке и Комаровке их часто не бывало в продаже. В деревне Дубровке полмесяца не было махорки.

Неудовлетворительно была организована заготовка сельскохозяйственных продуктов в Пышкино-Троицком райпотребсоюзе, который не только не выполнил плана заготовок, но даже снизил объем заготовок по сравнению с 1956 годом на 630 тысяч рублей.

Потребкооперация призвана помогать колхозам и колхозникам в продаже имеющихся у них излишков сельскохозяйственных продуктов. Для этого существует комиссионная торговля. В г. Томске она организована неудовлетворительно: ассортимент продуктов беден, мясом и молочными продуктами комиссионные магазины торгуют с перебоями, а овощей и картофеля в продаже вообще не бывает.

Для работы в торговле требуются проверенные, хорошо знающие дело люди. Между тем, в потребкооперации допускаются грубые нарушения принципов подбора кадров. Есть случаи, когда на работу в торговую сеть посылаются работники, провалившие дело на том или ином хозяйственном участке. А молодые специалисты, ежегодно оканчивающие торгово-кооперативную школу, нередко используются на местах плохо, мало выдвигаются на руководящую работу.

Огромные сдвиги происходят сейчас в советской деревне. Решения сессии Верховного Совета СССР о дальнейшем развитии колхозного строя и реорганизации машинно-тракторных станций, широко развернувшееся всенародное движение за увеличение производства продуктов животноводства требуют улучшения работы потребительской кооперации.

Нужно учитывать и полнее удовлетворять все растущие запросы сельского населения. Следует широко использовать передовые формы и методы торговли — торговлю без продавца, развозки, разносную торговлю и т. д.

Наступает весна, не за горами и лето. Необходимо быстрее завезти в магазины необходимые для колхозников товары. Особое внимание надо обратить на то, чтобы в магазинах были строительные, ремонтные материалы, шорные товары, лопаты, вилы, колесная мазь, сапоги, телогрейки и т. д. Необходимо разработать конкретный план обслуживания трудящихся на весеннем севе.

Перед потребительской кооперацией области стоят большие и ответственные задачи. Расширяется товарооборот, растут заготовки и особенно закупки сельхозпродуктов и сырья. Решить эти задачи в 1958 году кооперативные организации могут лишь в том случае, если ликвидируют серьезные недостатки, имеющиеся в их работе.

Надо потребовать от правлений кооперативных органов бережливого отношения к общественной собственности, решительной ликвидации бесхозяйственности и обеспечения полной сохранности вверенных кооперации ценностей.

Особая роль в этом деле принадлежит общественному контролю — ревизионным, лавочным комиссиям. Правления потребительских обществ и райпотребсоюзов должны оказать ревизионным и лавочным комиссиям всемерную помощь, поддерживать и проводить в жизнь их предложения.

Потребительская кооперация должна значительно увеличить производство товаров на собственных предприятиях. Это позволит значительно улучшить снабжение потребителей.

В Призывах ПК КПСС к 1 Мая говорится:

Работники торговли и общественного питания! Боритесь за высокую культуру обслуживания, полнее удовлетворяйте потребности трудящихся!

XIII СЪЕЗД ВЛКСМ

15 апреля в Москве, в Большом Кремлевском Дворце начал свою работу XIII съезд Всесоюзного Ленинского Коммунистического Союза Молодежи.

Зал заполнили представители всех союзных республик, цвет советской молодежи. 1236 делегатов послали на свой съезд молодые строители коммунизма.

Заполнены места для гостей. В ложах — представители молодежных организаций многих стран мира, представители Всемирной федерации демократической молодежи, Международного союза студентов.

10 часов утра. В зале появляются руководители Коммунистической партии и Советского правительства. Делегаты и гости устраивают им бурную овацию. Все встают. Под сводами зала прокатывается многократное комсомольское «ура».

По поручению ЦК ВЛКСМ секретарь ЦК ВЛКСМ А. Н. Шелепин объявляет съезд открытым.

В зал вносится Красное знамя Всесоюзного Ленинского Коммунистического Союза Молодежи.

От имени съезда тов. Шелепин сердечно приветствует прибывших на съезд гостей — представителей братских молодежных организаций, Всемирной федерации демократической молодежи, Международного союза студентов.

Делегаты избирают президиум съезда, секретариат съезда, редакционную и мандатную комиссии. С огромным подъемом под бурные аплодисменты принимается предложение об избрании почетного президиума в составе Президиума Центрального Комитета Коммунистической партии Советского Союза.

Затем съезд утверждает следующую повестку дня:

1. Отчет Центрального Комитета ВЛКСМ.
2. Отчет Центральной ревизионной комиссии ВЛКСМ.
3. Выборы центральных органов ВЛКСМ.

Слово предоставляется члену Президиума, секретарю ЦК КПСС А. И. Кириченко, тепло встреченному присутствующими. Он зачитывает приветствие XIII съезду комсомола от Центрального Комитета Коммунистической партии Советского Союза.

Делегаты и гости встречают слова приветствия родной Коммунистической партии бурными продолжительными аплодисментами.

Затем съезд перешел к рассмотрению первого вопроса порядка дня. С отчетным докладом Центрального Комитета ВЛКСМ выступил секретарь ЦК ВЛКСМ А. Н. Шелепин.

(ТАСС).

В СОВЕТЕ МИНИСТРОВ СССР

Об увеличении производства мебели для продажи населению

Постановлением ЦК КПСС и Совета Министров СССР от 31 июля 1957 г. «О развитии жилищного строительства в СССР» поставлена задача — в кратчайшие сроки достигнуть значительного прироста жилищного фонда и в ближайшие 10—12 лет покончить в стране с недостатком в жилищах.

Учитывая, что осуществление намеченной большой программы жилищного строительства в стране вызывает значительный рост потребности населения в мебели, Совет Министров СССР принял специальное Постановление «Об увеличении производства мебели для продажи населению в 1958—1960 годах и улучшении ее качества».

Согласно этому Постановлению, в 1958 году должно быть изготовлено дополнительно мебели для продажи населению на сумму 500 миллионов рублей, а всего с учетом этого дополнительного задания в текущем году будет произведено мебели на сумму 7 миллиардов 775 миллионов рублей, или на полтора миллиарда рублей больше, чем в 1957 году.

На 1959 год намечен объем производства мебели на сумму не менее 8 миллиардов 900 миллионов рублей и на 1960 год — не менее 10 миллиардов 400 миллионов рублей. При этом объем производства мебели в 1960 году увеличится по сравнению с 1957 годом в РСФСР на 73 проц., Украинской ССР — на 56 проц., Узбекской ССР — на 80 проц., Казахской ССР — на 108 проц., Туркменской ССР — на 136 проц. Значительный рост производства мебели намечен также и по другим союзным республикам.

Утверждена большая программа строительства новых и реконструкции действующих мебельных предприятий в 1958—1960 годах, в результате чего за этот период значительно возрастут мощности по производству мебели по всем союзным республикам. В связи с этим решено увеличить объем капитальных вложений для строительства и реконструкции предприятий мебельной промышленности в 1958 году на 290 миллионов рублей и установить объем капитальных вложений для этой цели на 1959 год в размере 920 миллионов рублей и на 1960 год — 1 миллиарда 315 миллионов рублей.

Советам министров союзных республик предложено осуществить ряд мероприятий, направленных на увеличение производства и улучшение качества мебели, в частности:

организацию массового выпуска недорогих наборов и отдельных предметов бытовой мебели для однокомнатных и двухкомнатных квартир, а также всемерное расширение производства гнутой мебели;

расширение производства специальных тканей для обивки мягкой мебели (гобелена, плюша), а также изготовление мебельной декоративной ткани в купонах и мебельной фурнитуры в количествах, необходимых для выполнения установленных планов производства мебели;

специализацию мебельных предприятий на выпуске однородных типов мебели и унифицированных узлов и деталей и организацию в 1958—1959 годах массового производства типовых блоков для встроенной мебели;

строительство цехов по производству встроенной и другой мебели на сумму 5—10 миллионов рублей в год каждый на строящихся и реконструируемых домостроительных предприятиях;

создание на предприятиях мебельной промышленности не менее четырехмесячных неснижаемых запасов пиломатериалов, а также выделение мебельным предприятиям в первоочередном порядке фанеры, клея, фурнитуры, отделочных и других материалов, необходимых для производства мебели.

В Постановлении также предусмотрены мероприятия по оснащению мебельной промышленности необходимым оборудованием.

Государственному комитету Совета Министров СССР по делам строительства поручено предусматривать в типовых проектах жилых домов оборудование квартир встроенной мебелью. Этому комитету предложено также провести в 1958 году всесоюзный конкурс на создание лучших образцов мебели для новых квартир, рассчитанных на одну семью, и организовать в 1958 году в г. Москве постоянную выставку мебели.

Об итогах выполнения Государственного плана промышленностью СССР в I квартале 1958 года

Сообщение Центрального Статистического Управления при Совете Министров СССР

План выпуска валовой продукции промышленностью СССР выполнен в марте 1958 года на 105 процентов и в целом за I квартал на 104 процента.

По сравнению с I кварталом 1957 года объем промышленного производства возрос на 11 процентов.

Все союзные республики выполнили квартальный план по валовой продукции и по большинству важнейших видов продукции.

Промышленность советов народного хозяйства выполнила квартальный план по выпуску валовой продукции на 104 процента. При этом план I квартала выполнен и перевыполнен всеми совнархозами. Промышленностью местных Советов в целом план I квартала выполнен на 102 процента.

Рост валовой продукции по отдельным отраслям промышленности характеризуется следующим образом:

	Валовая продукция государственной промышленности в I квартале 1958 г. в проц. к I кварталу 1957 г.
Черная и цветная металлургия	109
Топливная и энергетическая промышленность	111
Машиностроение и металлообработка	114
Химическая и резиновая промышленность	112
Промышленность строительных материалов	127
Лесная, бумажная и деревообрабатывающая промышленность	109
Легкая промышленность	108
Пищевая промышленность	108

Производство важнейших видов промышленной продукции в I квартале 1958 года характеризуется следующими данными:

	Произведено в I квартале 1958 г.	I квартал 1958 г. в проц. к I кварталу 1957 г.
Чугун — миллионов тонн	9,5	106
Сталь — миллионов тонн	13,3	107
Прокат — миллионов тонн	10,6	107
Трубы стальные — миллионов тонн	1,1	105
Кокс — миллионов тонн	12,4	105
Железная руда — миллионов тонн	21,1	105
Уголь — миллионов тонн	122	109
Нефть — миллионов тонн	26,3	118
Газ природный — миллиардов кубических метров	6,8	159
Электроэнергия (районные электростанции и блокстанции) — миллиардов киловатт-часов	50,1	112
Минеральные удобрения — миллионов тонн	3,1	107
Сода кальцинированная — тысяч тонн	420	107
Серная кислота — миллионов тонн	1,2	105
Автомобильные покрышки — миллионов штук	3,5	114
Электродвигатели свыше 100 киловатт — тысяч штук	3,9	111
Металлорежущие станки — тысяч штук	33,4	104
Автомобили — тысяч штук	128	105
Тракторы — тысяч штук (физических единиц)	53,4	106
Плуги тракторные — тысяч штук	31,9	104
Косилки тракторные — тысяч штук	17,6	258
Комбайны зерновые — тысяч штук	26,9	116
Тепловозы магистральные — штук	148	224
Электровозы магистральные — штук	84	131
Вагоны грузовые магистральные — тысяч штук	9,9	104
Вывозка деловой древесины (без вывозки колхозами и мелкими лесозаготовителями) — миллионов кубических метров	71	106
Цемент — миллионов тонн	7,6	120
Шифер — миллионов условных плиток	558	110
Сборные железобетонные конструкции и детали — миллионов кубических метров изделий	3,6	157
Стекло оконное — миллионов квадратных метров	34	115
Искусственное волокно — тысяч тонн	42	112
Хлопчатобумажные ткани — миллиардов метров	1,4	102
Шерстяные ткани — миллионов метров	74	107
Льняные ткани — миллионов метров	119	112
Шелковые ткани — миллионов метров	213	116
Обувь кожаная — миллионов пар	87	113
Мотоциклы и мотороллеры — тысяч штук	90	118
Часы всех видов — миллионов штук	5,9	99
Радиоприемники — миллионов штук	1,0	109
Телевизоры — тысяч штук	219	138
Холодильники бытовые — тысяч штук	88	123
Бумага — тысяч тонн	554	107
Сахар-песок — миллионов тонн	1,2	198
Мясо (без производства колхозами и домашнего производства населением и без давальческого сырья) — тысяч тонн	317	105
Рыба (по промышленности совнархозов и местных Советов) — тысяч тонн	577	124
Консервы (по промышленности совнархозов и местных Советов) — миллионов условных банок	629	108
Масло животное, сыр и другие молочные продукты в пересчете на молоко (без производства колхозами и домашнего производства населением) — миллионов тонн	2,9	110
Цельномолочная продукция — миллионов тонн	1,1	124
Мыло — тысяч тонн	361	106

В I квартале 1958 года перевыполнен план по производству многих важнейших видов продукции тяжелой промышленности, в том числе по производству чугуна, стали, проката, стальных труб, кокса, по добыче железной руды, угля, нефти, газа, по производству рафинированной меди, алюминия, свинца, цинка, олова, магния, никеля, электроэнергии, бензина, дизельного топлива, каустической и кальцинированной соды, серной кислоты, синтетического аммиака, минеральных удобрений, каучука, автомобильных покрышек, паровых турбин, металлорежущих станков, кузнечно-прессовых машин, автомобилей, тракторов, тракторных плугов, грузовых и пассажирских магистральных вагонов, цемента, оконного стекла.

Недовыполнен план добычи марганцевой руды, производства керосина, тракторных сеялок, шифера и некоторых других видов продукции.

Сверх плана произведены товары широкого потребления: хлопчатобумажные, шерстяные, льняные и шелковые ткани, искусственное волокно, кожаная обувь, бумага, сахар, консервы, растительное масло, макаронные изделия, радиоприемники, мыло и другие товары.

План повышения производительности труда рабочих в промышленности в I квартале 1958 года выполнен на 102 процента. Производительность труда в промышленности возросла по сравнению с I кварталом прошлого года на 7 процентов.

ЦЕНТРАЛЬНОЕ СТАТИСТИЧЕСКОЕ УПРАВЛЕНИЕ ПРИ СОВЕТЕ МИНИСТРОВ СССР.

К поездке товарища К. Е. Ворошилова в Польскую Народную Республику

Как уже сообщалось в печати, Председатель Президиума Верховного Совета СССР товарищ К. Е. Ворошилов принял приглашение Государственного совета ПНР о посещении Польской Народной Республики. Во время поездки в Польшу товарища К. Е. Ворошилова будут сопровождать: тов. Фурцева Е. А., депутат Верховного Совета СССР, секретарь и член Президиума ЦК КПСС, тов. Мазуров К. Т., член Президиума Верховного Совета СССР, кандидат в члены Президиума ЦК КПСС и первый секретарь ЦК Компартии Белоруссии, тов. Червоненко С. В., председатель Мандатной комиссии Совета Национальностей Верховного Совета СССР, секретарь ЦК Компартии Украины, тов. Снечкус А. Ю., член Комиссии по иностранным делам Совета Союза Верховного Совета СССР, первый секретарь ЦК Компартии Литвы, тов. Елютин В. П., Министр высшего образования СССР, тов. Патоличев Н. С., депутат Верховного Совета СССР, первый заместитель Министра иностранных дел СССР, тов. Абрасимов П. А., Чрезвычайный и Полномочный Посол СССР в Польской Народной Республике.

Товарищ К. Е. Ворошилов и сопровождающие его лица отбудут из Москвы в Польшу 16 апреля 1958 года.

В честь XIII съезда ВЛКСМ

Комсомольцы Томска — XIII съезду ВЛКСМ

Трудовыми успехами встретили XIII съезд ВЛКСМ комсомольцы и молодежь томских промышленных предприятий.

Бюро Кировского райкома ВЛКСМ, обсудив итоги соревнования комсомольско-молодежных бригад в честь XIII съезда, присудило первое место комсомольско-молодежной бригаде второго цеха томского электромеханического завода имени В. В. Вахрушева, возглавляемой Николаем Ефимовым. В январе бригада держала второе место по району, а в феврале и марте — первое. Бригада в три раза перевыполняла дневные нормы. Ей присвоено звание «Бригада имени XIII съезда ВЛКСМ» и вручено переходящее красное знамя РК ВЛКСМ.

Второе место присуждено бригаде тов. Осиповой (21-й цех Томского электроламового завода). Ей также присвоено звание «Бригада имени XIII съезда ВЛКСМ» и вручен вымпел райкома комсомола.

Молодежью промышленных предприятий Кировского района г. Томска сэкономлено в первом квартале 1 миллион 700 тысяч рублей. Около полумиллиона рублей вложили в комсомольскую копилку комсомольцы завода режущих инструментов, 311 тысяч — электромеханического завода.

В Куйбышевском районе больших успехов достигла бригада Анны Поповой с завода резиновой обуви.

Поздравление из Китая

В связи с открытием XIII съезда ВЛКСМ комитет комсомола Томского государственного университета имени В. В. Куйбышева получил приветственную телеграмму из г. Чаньчуня следующего содержания:

«Мы от имени всех комсомольцев нашего университета шлем вам горячие поздравления по случаю открытия XIII съезда Ленинского Коммунистического Союза Молодежи.

Комсомольский комитет при Северо-Восточном Народном университете».

В тот же день комитет ВЛКСМ университета отправил ответную телеграмму:

«Горячо благодарим за поздравление. Желаем больших успехов в учебе и работе. Да здравствует советско-китайская дружба!

Комитет комсомола Томского государственного университета».

Торжественное закрытие Международного конкурса пианистов и скрипачей имени П. И. Чайковского

В течение месяца внимание мировой музыкальной общественности было приковано к проходившему в Москве Международному конкурсу пианистов и скрипачей имени П. И. Чайковского. Более шестидесяти молодых музыкантов более чем из двадцати стран Европы, Азии, Америки, Австралии участвовало в творческом соревновании за почетное звание лауреатов Московского конкурса. Большой интерес к нему со стороны представителей различных исполнительских школ мира, участие в жюри виднейших деятелей советской и зарубежной музыкальной культуры, приезд в Москву в качестве почетных гостей крупнейших музыкантов, общественных деятелей — все это лишний раз свидетельствует о глубочайшей любви и уважении народов земного шара к памяти великого русского композитора П. И. Чайковского, бессмертии его гениальных творений.

Вечером 14 апреля Большой зал Московской консерватории был снова переполнен. Около двух тысяч представителей столичной общественности — композиторы, артисты, музыканты собрались здесь на торжественный акт закрытия Международного конкурса пианистов и скрипачей имени П. И. Чайковского.

Председатель оргкомитета конкурса народный артист СССР композитор Д. Шостакович, открывая торжественное собрание, сказал:

— Я хочу от имени оргкомитета, от имени собравшихся здесь горячо поблагодарить всех членов жюри за их активное, плодотворное участие в конкурсе, который, по общему признанию, войдет в историю мирового музыкального исполнительского искусства как крупное событие культурной жизни народов.

Мы сердечно поздравляем лучших из лучших участников конкурса, удостоенных почетных званий лауреатов. Мы желаем всем молодым музыкантам, участвовавшим в международном творческом соревновании, новых больших успехов, дальнейшего совершенствования своего мастерства.

Член оргкомитета конкурса композитор Д. Кабалевский оглашает имена лауреатов. Под бурные аплодисменты собравшихся Д. Шостакович вручает им награды — медали, почетные знаки и дипломы. Золотые медали победителей получают скрипач Валерий Климов (СССР) и пианист Ван Клиберн (США).

Под аплодисменты собравшихся мастер струнных инструментов из гор. Тулы М. Нестеренко преподносит лауреату Валерию Климову скрипку собственного изготовления.

Взволнованно прозвучало выступление советского скрипача Валерия Климова, который говорил о чувствах, которые испытывает он в этот торжественный вечер, о большой радости за своих соотечественников, с достоинством выдержавших трудное соревнование.

Американский пианист Ван Клиберн, говоривший по-русски, горячо поблагодарил за оказанную ему честь — присвоение ему высокого звания лауреата.

С речью к собравшимся обратился Министр культуры СССР Н. А. Михайлов. Он поздравил победителей конкурса с замечательными успехами, поблагодарил членов оргкомитета конкурса и членов жюри, выполнявших большую работу.

— Конкурс имени Чайковского, — сказал он, — содействовал развитию и углублению культурных связей между различными странами, содействовал делу мира и дружбы между народами. Громадный интерес, который был проявлен к нему, позволяет высказать мысль о том, чтобы сделать этот конкурс традиционным.

Д. Шостакович объявляет Международный конкурс пианистов и скрипачей имени П. И. Чайковского закрытым.

Для присутствующих был дан большой концерт, в котором приняли участие лауреаты конкурса имени П. И. Чайковского В. Климов (СССР), Ван Клиберн (США), Лю Ши-кунь (КНР), Л. Власенко (СССР), Н. Штаркман (СССР), Ш. Руха (Румыния), В. Пикайзен (СССР).

Выступления лауреатов были горячо встречены собравшимися. Концерт прошел с большим успехом.

На торжественном закрытии Международного конкурса пианистов и скрипачей имени П. И. Чайковского присутствовали товарищи К. Е. Ворошилов, А. И. Микоян, Е. А. Фурцева, Н. С. Хрущев.

На вечере присутствовала Ее Величество Елизавета, королева Бельгии.

В зале находились члены дипломатического корпуса.

(ТАСС).

Электронная библиотека (репозиторий) Томского государственного университета
http://vital.lib.tsu.ru

Первомайские Призывы ЦК КПСС вдохновляют советских людей на новые трудовые подвиги

☆ ☆ ☆

Нефтяники Азербайджана делом отвечают на Первомайские Призывы ЦК КПСС

БАКУ, 14 апреля. (ТАСС). Первомайские Призывы ЦК КПСС нефтяники Азербайджана восприняли как боевую программу борьбы за дальнейший подъем добычи горючего. На предприятиях ширится соревнование за достойную встречу славного праздника.

Соревнование бурильщиков республики возглавляет коллектив конторы бурения «Сиазаньнефти». В этом году он уже сдал 27 новых скважин вместо 20 по плану. Сегодня досрочно выполнен четырехмесячный план.

Успеху в немалой степени способствовало соревнование за высокие скорости проходки, начатое по почину бурового мастера Б. Багирова. Его бригада уже превысила плановые скорости проходки на 400 метров на станок в месяц.

Ознакомившись с Первомайскими Призывами ЦК КПСС, тов. Багиров сказал:

— Наша родная Коммунистическая партия призывает нефтяников увеличить добычу горючего. Это обязывает бурильщиков работать еще производительней, быстрей сдавать скважины промысловикам. Мы обещаем еще более повысить скорости проходки и к 1 Мая пробурить сверх пятимесячной нормы сотни метров грунта.

Сегодня бригада знатного бурового мастера депутата Верховного Совета СССР Ага Дадаша Кербалай оглы из Азизбековской конторы бурения досрочно завершила проходку двухкилометровой скважины. Это уже пятая буровая, сооруженная бригадой по-скоростному.

— В этом году, — заявил Ага Дадаш, — нефтяная промышленность республики должна значительно увеличить добычу горючего. Наша бригада решила пробурить 20 тысяч метров грунта. Это обязательство будет превышено.

Встретим Первомай трудовыми успехами

МОЛЧАНОВО. (По телефону). Члены нашего колхоза с большим вниманием слушали по радио Призывы ЦК КПСС к 1 Мая. Каждый колхозник стремится трудовыми успехами встретить Международный праздник трудящихся.

Особенно напряженные дни сейчас у инициаторов областного соревнования доярок — работников фермы крупного рогатого скота, возглавляемой депутатом Верховного Совета СССР М. А. Пчельниковой. Доярка А. Бессонова дала слово к 1 Мая получить по 1.200 килограммов, а доярки В. Плотко, М. Хряпова — по 1.000 килограммов на каждую корову. Сейчас у Бессоновой надоено по 1.050 килограммов молока на корову.

Деятельную подготовку к севу ведут полеводы и механизаторы. В нашу колхозную семью недавно влились посланцы партии и комсомола, бывшие рабочие Могочинского лесозавода. Многие из них изъявили желание обслуживать приобретенную колхозом технику.

Трактористы и прицепщики бригады А. Молькина взяли обязательство на всех видах работ давать не менее полутора норм в смену, чтобы закончить сев за 10 рабочих дней.

Полеводы бригады М. Берестнева приступили к подкормке озимых минеральными удобрениями. На каждый гектар вносится по 2 центнера суперфосфата. Всего будет подкормлено в колхозе 150 гектаров озимых.

Г. МОЛЬКИН,
председатель колхоза «Прогресс», Молчановского района.

У новоселов

Тепло приняли молодых новоселов из райцентра и г. Томска в свою семью хлеборобы сельхозартели «Коммунар», Зырянского района. Для юношей и девушек отведены хорошие квартиры, выделены продукты питания. Каждый из них подобрал работу по душе. Так, комсомолец, бывший сотрудник Зырянского райисполкома Николай Емельянов работает в строительной бригаде, за 14 дней он заработал 44 трудодня. С комсомольским задором берется за дело и Владимир Черкашин.

Правление колхоза новоселам гарантирует оплату труда. На каждый трудодень будет выдаваться по 5 рублей деньгами и 2 килограмма хлеба. Решено выдать каждому новоселу по 300 рублей подъемных.

Будем трудиться лучше

С огромным воодушевлением встретили Первомайские Призывы ЦК КПСС лесозаготовители Красноярского леспромхоза Кривошеинского района. Прослушав по радио Призывы, водитель лесовозной машины Д. Савченко сказал:

— Центральный Комитет партии призывает советских людей использовать опыт передовиков и неустанно повышать производительность труда. В честь Международного праздника 1 Мая я обязуюсь на вывозке выполнять не менее, чем полторы нормы в смену.

Такое же обязательство взял водитель автомашины В. Сургелов.

Среди лесозаготовителей с каждым днем все шире развертывается соревнование за достойную встречу Первомая. Они решили к этой знаменательной дате ликвидировать отставание предприятия и дать сверх четырехмесячного плана не менее 1 тысячи кубометров леса.

С. ДАВЫДОВ,
секретарь парторганизации Красноярского леспромхоза Кривошеинского района.

Умножим трудовые успехи

КАРГАСОК. (По телефону). Первомайские Призывы ЦК КПСС вызвали новый прилив трудовой активности у рабочих Каргасокской сплавной конторы. На сплавных участках, рейдах, в мастерских мотофлота развертывается соревнование за образцовое завершение подготовительных работ к сплаву.

На всех сплавных участках заканчивается строительство наплавных сооружений. Завершен ремонт погрузочных лебедок. Рабочие мотофлота закончили капитальный и текущий ремонт двигателей, их установку на катера. Сейчас проводится мелкий ремонт надстроек и корпусов.

Заканчивается строительство нового, хорошо оборудованного плавучего общежития на 70 мест для рабочих, занятых на сплаве леса. Закончено строительство 200-тонного металлического паузка. Сплав леса коллектив рабочих обязался начать организованно.

Ю. ЛОБАНОВ,
диспетчер Каргасокской сплавной конторы.

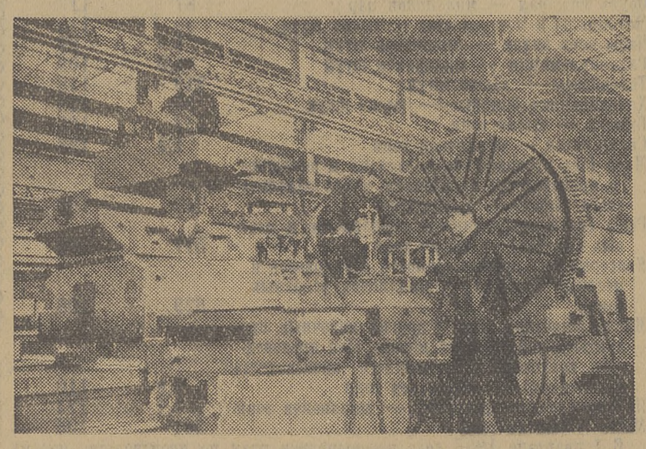

СТАЛИНСКАЯ ОБЛАСТЬ. Широко развернулось предмайское социалистическое соревнование на Краматорском заводе тяжелого станкостроения. В сборочном цехе, где ведется монтаж мощных станков для обработки крупногабаритных деталей, успешно трудятся участники предмайского соревнования слесари Д. Г. Юдин и М. И. Никитенко. Они выполняют до трех норм в смену.

На снимке: сборка мощного токарного станка. На переднем плане — Д. Г. Юдин и М. И. Никитенко (справа).

(Фотохроника ТАСС).

К ЛЕНИНСКИМ ДНЯМ

В томской областной библиотеке имени А. С. Пушкина открылась книжная выставка, посвященная 88-й годовщине со дня рождения В. И. Ленина.

Выставка включает в себя литературу по разделам В. И. Ленин об единстве партии, коллективном руководстве и нормах партийной жизни; ленинский план построения социализма и борьба советского народа за его осуществление; ленинский курс на мирное сосуществование — генеральная линия внешней политики Советского Союза; ленинизм — знамя борьбы трудящихся всего мира за мир, демократию и социализм.

В разделе «Воспоминания о Ленине» имеются книги: «Ленин — вождь Октября» — воспоминания петроградских рабочих, «Воспоминания о Ленине» Н. К. Крупской, «Воспоминания» Ивана Васильевича Бабушкина, «Шесть лет с Лениным» — воспоминания личного шофера В. И. Ленина и других.

На снимке: книжная выставка в читальном зале областной библиотеки.

ПАРТИЙНАЯ ЖИЗНЬ

Опираясь на колхозный актив...

Колхоз «Комсомолец» — крупное, многоотраслевое хозяйство с развитым полеводством и животноводством. Общая площадь под посевами составляет почти 2.000 гектаров. На животноводческих фермах насчитывается более одной тысячи голов крупного рогатого скота.

За последние годы колхозная парторганизация выросла, стала активнее влиять на дела сельхозартели. Большинство коммунистов работает в полеводческих бригадах и на животноводческих фермах, там, где решается судьба производства.

В своей практической деятельности парторганизация опирается на многочисленный колхозный актив, комсомольскую организацию, на передовиков производства. Наши доярки И. Звеникс, Е. Исаева, М. Ерощникова, М. Сухачева, А. Вавилова и многие другие являются лучшими доярками района. Каждая из них в прошлом году получила надой свыше 2.500 килограммов молока на корову. Нынче они решили надоить по 2.800 — 3.000 килограммов молока на корову. Доярки оказывают помощь правлению колхоза, парторганизации по внедрению на фермах методов работы лучших животноводов.

Хорошо трудятся свинарки — член правления В. Скульт, комсомолки Т. Баленко, В. Воронина, телятница комсомолка Н. Пелигородцева, чабан Э. Скульт и другие.

На молочнотоварной ферме колхоза развернулась борьба за резкое увеличение надоев молока. Во всех трех бригадах имеются при фермах красные уголки. Регулярно подводятся итоги соревнования. Лучшим дояркам вручается переходящий вымпел и денежная премия от 50 до 100 рублей, а передовой бригаде вручается переходящее красное знамя и премия в 500 рублей. Победители соревнования заносятся на колхозную доску почета.

Колхозные активисты у нас влиятельные и уважаемые люди на селе.

В колхозе часто проходят открытые партсобрания. Как правило, на таких собраниях присутствует большое число колхозников.

На открытом партсобрании 18 марта вместе с коммунистами многие колхозники приняли активное участие в обсуждении хода подготовки к весеннему севу. Их ценные предложения нашли свое отражение в решении собрания.

На собрании было решено развернуть соревнование между полеводческими бригадами за лучшую организацию вывозки на поля перегноя. В начале апреля колхоз ежедневно вывозил 90—100 тонн перегноя. Одновременно усиленно идет вывозка леса для колхозных строек, подвозятся корма к фермам.

Между бригадами проведена взаимопроверка готовности к севу. Она помогла выявить недостатки, быстро их устранить.

Во всех полеводческих бригадах идет ремонт и оборудование полевых станов и тракторных вагончиков.

С большим одобрением встретили колхозники постановление февральского Пленума ЦК КПСС и Закон Верховного Совета СССР «О дальнейшем развитии колхозного строя и реорганизации машинно-тракторных станций». Некоторые шаги к практическому их осуществлению уже сделаны. От Асиновской МТС принята по акту необходимая нам техника. Тракторная бригада в полном составе перешла на постоянную работу в колхоз. Правление колхоза, парторганизация внимательно отнеслись к механизаторам, позаботились об их бытовых условиях.

Что плохо у нас? Парторганизация не добилась, чтобы все коммунисты занимали авангардную роль в колхозном производстве. Коммунист тов. Чернышев был назначен заведующим свиноводческой фермой. Однако он не оправдал доверия правления колхоза, работал без инициативы и был отстранен от работы. По этой же причине был отстранен от руководства третьей полеводческой бригадой коммунист тов. Яновский.

Парторганизация еще мало занимается воспитательной работой среди колхозников и особенно среди молодежи. Комсомольская организация в колхозе остается еще малочисленной, организационно слабой.

Претворение в жизнь намеченных февральским Пленумом ЦК КПСС мер требует от нас коренного улучшения организационной и политической работы, правильной расстановки коммунистов, повышения их авангардной роли.

С. ДОГАДОВ,
секретарь парторганизации колхоза «Комсомолец», Асиновского района.

СТРОЯТ КРАСНЫЙ УГОЛОК

Правление и парторганизация колхоза «Октябрь», Зырянского района, на 1958 год наметили программу производственного и культурно-бытового строительства. Сейчас на МТФ началось строительство красного уголка. Летом в колхозе будет построен гараж для тракторов.

СООБЩЕНИЕ ТАСС

О прекращении существования второго искусственного спутника Земли

Второй советский искусственный спутник Земли, выведенный на орбиту 3 ноября 1957 года, 14 апреля утром вошел в плотные слои атмосферы, разрушился и прекратил свое существование. По имеющимся данным, отдельные его части рассеялись по трассе, проходящей в юго-восточном направлении над Малыми Антильскими островами, Бразилией и Атлантическим океаном.

При постепенном торможении в верхних слоях атмосферы спутник в течение своего более чем пятимесячного существования изменял параметры орбиты полета (высоту апогея, период обращения и др.).

Наблюдение за ходом указанных изменений, научная обработка большого материала измерений параметров движения спутника позволили получить новые ценные сведения о плотности верхних слоев атмосферы.

С помощью второго спутника была реализована большая программа специальных научных измерений, направленных на изучение ионосферы Земли, измерений космических лучей, распространения радиоволн, и решались впервые некоторые другие геофизические задачи.

На борту спутника наряду с научной аппаратурой находился специальный контейнер с подопытным животным — собакой «Лайкой», что дало возможность исследовать поведение живого организма в условиях космического полета.

К участию в наблюдениях и к научной обработке результатов измерений привлекался широкий круг различных организаций Советского Союза. Ценным материалом являлись также данные, поступавшие от многочисленных зарубежных наблюдателей.

За период своего существования второй искусственный спутник совершил около 2.370 оборотов вокруг Земли, пройдя путь более 100 миллионов километров.

Он многократно пролетал над всеми основными населенными пунктами нашей планеты, что было обеспечено большим углом наклона орбиты, равным 65 градусам к плоскости земного экватора.

Принятый наклон орбиты советского спутника обеспечил возможность наблюдения за его движением на всей обитаемой части земного шара. Большие размеры спутника позволяли видеть его невооруженным глазом всему населению Земли.

Вечер молодежи, посвященный съезду ВЛКСМ

В районном Доме культуры села Молчаново состоялся вечер комсомольцев и молодежи, посвященный открытию XIII съезда ВЛКСМ. С докладом: «Трудовые подарки комсомольцев и молодежи района съезду комсомола» выступил первый секретарь райкома т. Жеравин.

После доклада присутствующие просмотрели световую газету, посвященную комсомольцам рабочего поселка Могочино, поехавшим на постоянную работу в колхоз «Прогресс».

Для участников вечера был дан концерт.

П. ПОПОВ.

ВСТРЕЧА УЧАЩИХСЯ С ПРОИЗВОДСТВЕННИКАМИ

В межсоюзном клубе облсовпрофа состоялся вечер встречи учащихся училищ и школ трудовых резервов с бывшими воспитанниками трудовых резервов. На встрече выступили модельщик электромеханического завода Иван Любченко, секретарь комитета ВЛКСМ подшипникового завода Александр Крылов, мастер производственного обучения технического училища № 2 Анатолий Фомин и другие.

Выпускники рассказали о своей работе на предприятиях и призвали учащихся достойно встретить 40-ю годовщину ВЛКСМ.

С ответным словом выступили учащийся технического училища № 1 Юрий Бученко и Зоя Глебова, учащаяся ремесленного училища № 2, которые заверили присутствующих, что воспитанники трудовых резервов приложат все силы к тому, чтобы быть достойным пополнением рабочего класса.

Заместитель начальника областного управления трудовых резервов А. М. Лыков рассказал о том, что управление трудовых резервов и обком ВЛКСМ проводят общественный смотр училищ и школ в связи с подготовкой ко Дню советской молодежи и 40-й годовщине комсомола.

А. БЕЛИКОВА.

Перенимая опыт друг друга...

На Ларинском лесопункте Калтайского леспромхоза недалеко друг от друга работают два мастерских участка. Давно коллективы этих участков соревнуются. Оба участка имеют равное количество механизмов, одинаковый план.

Одинаковые условия работы позволяют нам быстро перенимать друг у друга все передовое.

На втором мастерском участке были внедрены малые комплексные звенья. Мы сразу же оценили значение большого дела, начатого нашими соседями, побывали у них, внимательно изучили их опыт и с их помощью быстро внедрили его у себя. Более года работу в лесу мы ведем малыми комплексными звеньями. Это позволило нам значительно повысить комплексную выработку на одного рабочего, улучшить использование механизмов.

Нередко бывают у нас и соседи. Им понравилась, например, технология лесозаготовительных работ на нашем участке, которую мы строго соблюдаем с начала этого года. Склады у нас оборудуются с обеих сторон лесовозной дороги. Это исключает трелевку леса через дорогу, что частенько бывало раньше. Теперь дорога все время содержится в хорошем состоянии, это значительно облегчает работу лесовозных машин.

Лесосеку мы разбиваем на ленты. Вначале прокладываем волок и на него валим лес комлями вперед. Трелевать хлысты начинаем с дальнего расстояния, с конца ленты. Волока у нас прокладываются через каждые 50 метров. Валка леса осуществляется на ширину 25 метров в каждую сторону от волока. Таким образом, обеспечивается равномерная и правильная разработка лесосек.

Многое, что увидели у нас наши соседи, они внедрили у себя.

Тесная взаимосвязь и взаимопомощь помогают обоим коллективам успешно выполнять и перевыполнять свои обязательства. В прошлом году коллективы участков досрочно выполнили годовые планы заготовки леса. Еще более высокими темпами работаем мы и наши соседи в этом году.

В январе лучшие показатели были у лесозаготовителей второго участка. В феврале первенство перешло к нам, и мы его не упускаем до сего времени. В марте коллектив нашего мастерского участка дал 2.000 кубометров леса сверх плана, а в первые дни апреля суточные задания перевыполняет полтора—два раза.

П. КУЛИГИН,
мастер участка № 1 Калтайского леспромхоза.

Навстречу 40-летию ВЛКСМ

Так создавалась Томская комсомольская организация

А. АКАЧЕНОК, научный сотрудник областного партийного архива.

Всероссийский Коммунистический Союз Молодежи был создан 29 октября 1918 года. В то время Сибирь находилась в руках белогвардейцев и иностранных интервентов. Трудящиеся Сибири под руководством Коммунистической партии героически боролись за власть Советов. В рядах сибирских партизан, в рядах красноармейских полков мужественно, стойко сражалась и сибирская молодежь, в том числе молодые томичи. В декабре 1919 года Томск был освобожден от колчаковцев.

Выйдя из подполья, Томская партийная организация вместе с представителями политотдела V армии сразу же приступила к созданию Томской комсомольской организации. 24 декабря в «Интимном театре» (ныне кинотеатр имени Горького) состоялся большой митинг молодежи. Сколько радости и счастья было на лицах юношей и девушек, впервые свободно собравшихся после двух лет разгула контрреволюции! Митинг прошел с большим подъемом. Речи выступавших заглушались криками «ура» и громом аплодисментов. На митинге было объявлено, что со следующего дня в доме Свободы (ныне Дом ученых) будет производиться запись желающих вступить в Коммунистический Союз Молодежи. Решением Томского комитета РКП(б) было создано оргбюро организации РКСМ.

5 января 1920 года в помещении гостиницы «Россия» (ныне здание облвоенкомата) состоялось первое собрание Томской комсомольской организации. Присутствовало 140 комсомольцев и много несоюзной молодежи. На собрании был заслушан доклад оргбюро о его работе, избран временный комитет из 6 человек. Представитель Томского партийного комитета призвал комсомольцев тесно сплотиться вокруг партии коммунистов.

Партийная организация города неустанно направляла деятельность комсомольской организации. Не раз на заседаниях партийного комитета обсуждался вопрос о работе среди молодежи и комсомольцев. На комсомольскую работу были посланы молодые коммунисты.

Быстро росла Томская комсомольская организация. В городе оформлялись районные организации РКСМ. В феврале на организационных собраниях четырех районов были избраны районные комитеты комсомола. Они энергично взялись за работу. Проводились митинги, собрания молодежи, беседы, доклады.

21 февраля был организован митинг рабочей молодежи на заводе «Республика». Выступавшие горячо говорили о комсомоле, о его задачах, призывали молодежь вступать в ряды Томской организации РКСМ. После митинга все собравшиеся вступили в Союз. На митинге молодежи и комсомольцев в железнодорожном училище на станции Томск-II присутствовало 150 человек. По окончании митинга все молодые рабочие, не члены Союза, изъявили желание вступить в Союз.

25 февраля 1920 г. вышел первый номер газеты «Красная молодежь», являвшейся газетой Томской организации РКСМ. Это была страничка в газете «Знамя революции» со своим названием. Вначале она выходила еженедельно.

9 мая 1920 г. открылась I комсомольская конференция города Томска. Конференция избрала городской комитет РКСМ, ревизионную комиссию, обсудила ряд вопросов дальнейшей работы комсомольской организации.

Вскоре был открыт городской комсомольский клуб. В нем работали секции, кружки, проходили молодежные, комсомольские собрания, устраивались митинги, вечера. Там же находился и городской комитет РКСМ. В клуб молодежь шла днем и вечером, здесь всегда было шумно и людно.

В трудное время создавалась Томская комсомольская организация. Еще продолжалась гражданская война, шли ожесточенные бои с внутренней и внешней контрреволюцией. В стране была разруха. Очень тяжелое положение было в городе Томске и во всей губернии. Хозяйство было разорено в период господства колчаковщины. Не хватало продовольствия, топлива, свирепствовала эпидемия тифа.

В это тяжелое время комсомольцы проявили большую стойкость, великую преданность делу партии, упорство в преодолении трудностей. Вместе с коммунистами они были в первых рядах строителей новой жизни, борцов с разрухой. Во всякое дело они вносили свой комсомольский задор, во всем проявляли свой почин, инициативу. Самое активное участие комсомольцы принимали в субботниках. Они грузили и разгружали баржи, пароходы, вагоны, проводили очистку улиц, заготовляли топливо и т. д.

На субботники комсомольцы шли дружно, с революционными песнями и лозунгами. Вот как, например, проходил воскресник в Самусьском затоне 20 июня 1920 года. Накануне, в 7 часов вечера пароход «Смелый» со 176 комсомольцами под звуки «Интернационала» отошел от томской пристани. Прибыв в затон, комсомольцы с песнями и знаменами прошли по поселку, после чего устроили митинг. На следующий день в 6 часов утра все были на работе, выгружали из барж уголь и бревна. Работали весело, дружно, с песнями, повсюду раздавались шутки и смех. После воскресника на площадке затона был устроен митинг-концерт.

В городе проводились различного рода ударные недели: «неделя фронта», «неделя транспорта», «неделя чистоты» и др. Молодежь, и в первую очередь комсомольцы, были самыми активными участниками в проведении этих «недель».

Комсомольская организация города Томска активно помогала создавать ячейки РКСМ в селах и рабочих поселках. Томские комсомольцы принимали участие в создании комсомольских организаций на Анжерских и Судженских копях и установили с ними тесную связь. Из рабочей молодежи создавались трудовые отряды, дружины, которые направлялись в деревню для работы среди крестьянства. В состав отрядов входили чтецы, докладчики, агитаторы, члены драмкружков. Они проводили в селах не только политико-воспитательную работу, но и участвовали в сельскохозяйственных работах.

1920 год был годом разгрома иностранных интервентов и белогвардейцев. Многие коммунисты и комсомольцы Томска героически сражались в рядах Красной Армии с белополяками, громили Врангеля. Гневом и ненавистью к врагам молодой Советской Республики горели сердца молодых томичей. 1-я Томская уездная конференция комсомола записала в решении: «Трудящаяся молодежь напряжет все силы в борьбе... на фронте труда. Пусть же знают красные орлы, что тыл не выдаст: у нас хватит сил, чтобы победить разруху и, если потребуются силы на военный фронт, то мы, пролетарская молодежь, все, как один, возьмем в руки винтовки и добьем врагов трудящихся».

По примеру томских коммунистов, постановивших считать всю партийную организацию добровольно мобилизованной, на фронт пошла большая группа добровольцев-комсомольцев. В комитет комсомола потоком поступали заявления комсомольцев с просьбой отправить на фронт. Многие заявления не были удовлетворены, так как их подателям не исполнилось еще и 18 лет.

Активное участие принимали комсомольцы и в борьбе с бандитизмом. Секретарь Нарымского райбюро писал Томскому губкому РКСМ:

«Товарищи! Сообщаю, что в связи с появлением банд в пределах района, везде введено военное положение. Комсомол везде принимает горячее участие. Срочных бумаг исполнять не могу, ибо день и ночь в карауле. Вот и сейчас урвал минутку и написал вам короткие доклады. Лучшего дать не могу». Участвовали в разгроме банд комсомольцы и других уездов губернии. Зверства бандитов не могли сломить комсомольцев. На зверства бандитов они отвечали: «Молодежь отдает жизнь, но свободу — никогда!».

В борьбе с врагами, голодом и разрухой, на преодолении трудностей росла и закалялась Томская комсомольская организация. В боях и труде первые комсомольцы-томичи проявили мужество и стойкость, беспредельную преданность Коммунистической партии. Томские комсомольцы всегда были верной и надежной опорой партийной организации в решении всех задач.

Электронная библиотека (репозиторий) Томского государственного университета
http://vital.lib.tsu.ru

ОБЩЕСТВЕННЫЙ СМОТР ГОТОВНОСТИ К СЕВУ

В подготовке к севу нет мелочей

Весть о проведении общественного смотра готовности к севу для колхозников 3-й комплексной бригады колхоза имени Мичурина, Туганского района, была неожиданной. Председатель колхоза тов. Кузнецов накануне позвонил из райцентра и сказал, что через день в бригаду приедет районная комиссия проводить общественный смотр готовности бригады к севу.

— За сутки мы подготовиться к смотру не успеем, — возразил было бригадир Илья Иванович Щетинкин.

— На то и смотр, чтобы выявить все недостатки, — ответил на это председатель. — Словом, готовься.

Щетинкин задумался. Во время смотра, несомненно, обнаружатся многие недоделки. И он глубоко переживал, что не сумел поломать привычку устранять их накануне выезда в поле. Ведь их комплексная бригада по праву считается передовой в районе. Организовалась она год назад, но успела сделать многое. Выработка на 15-сильный трактор за прошлый год достигла 759 гектаров против 530 в предыдущем. Урожай получили по 15 центнеров с гектара — на 2 центнера выше, чем в 1956 году. Нынче запланировано взять зерна с каждого гектара не менее 18 центнеров.

...Смотр начался в полдень. В нем участвовала комиссия во главе с секретарем Туганского райкома партии тов. Яниным. Из соседней деревни приехал бригадир первой комплексной бригады Григорий Рожнев, депутат сельсовета звеньевая по льну Анастасия Петухова, колхозный агроном тов. Кологривко. Налицо были все трактористы, прицепщики и многие другие колхозники.

Как Илья Иванович и предполагал, недоделки стали обнаруживаться сразу же. Участники смотра подошли к сеялке.

— А где же у нее семяпроводы? — спросил Щетинкина комбайнер Голубев.

— Новые поставим, — ответил тот. — Они в складе лежат.

— А грязи-то на дисках сколько! — заметила Петухова. — Видно, как с осени поставили, так за нее и не брались.

— Так и не брались, — смущенно подтвердил бригадир.

Подошли ко второй сеялке. Она оказалась исправной, но, как и первая, вся заросла грязью.

Еще большее смущение овладело бригадиром, когда осмотрели плуги и культиваторы: они тоже не очищены от прошлогодней грязи, лапки культиваторов заржавели.

— У этого культиватора штанги кривые, — сказал комбайнер Голубев. — При работе это ведет к огрехам.

— А где спепки?

— Вот они.

— Ну-ка, прицепи их к культиватору, — сказал председатель колхоза Кузнецов прицепщику Денисенко.

— Да нечем, — ответил Денисенко. — Я сейчас поищу.

Через минуту он вернулся с куском проволоки в руках.

— Не-е-ет, брат, так не годится, — заговорил стоявший рядом с председателем Рожнев. — Этак-то наспех прикрутишь, чего доброго, бороны по полю растеряешь.

В бригаде три трактора «ДТ-54». Они находятся в хорошем техническом состоянии. Трактор тт. Щетинкина и Музейника проработал всю зиму. Механизаторы обещают выработать на нем не менее 2.000 гектаров мягкой пахоты.

У трактористов тт. Федорова, Бехгольда, Иванова и Домме машины похуже, но и они в них уверены.

— Гусеницы подносились, — говорит Федоров, — но постараюсь посевную на них отработать. В прошлом году я выработал за свою смену 600 гектаров мягкой пахоты, а нынче обещаю дать не менее 1.000.

— Наш тоже посевную отходит, а потом подремонтируем, — заявил тов. Иванов.

...Кузница загромождена новыми телегами, неокованными колесами.

— Семь телег новых делаем, — поясняет кузнец.

— А старые все отремонтированы? — поинтересовался Рожнев.

— Нет, не все, но мы в ближайшие дни сделаем это, — уверяет кузнец.

Участники смотра интересуются, хватит ли борон для прибивки влаги. Выяснили, что двух борон не хватает, не оказалось одного прицепа для спепки борон.

— Сумеете ли вы перестроить работу кузницы с таким расчетом, чтобы она могла удовлетворить нужды бригады в дни сева?

— Трудно сказать, — ответил бригадир. — Ее надо переносить на новое место, расширять, здесь-то уж очень тесно. Постараемся сделать так, чтобы мелкий ремонт машин проводить на месте. Чтобы приспособить кузницу для текущего ремонта машин, нужна помощь МТС, но руководители Петропавловской МТС не очень-то разворачиваются с этим делом.

— Инструмент давайте. Год правление прошу, чтобы инструмент для кузницы приобрели, допроситься не могу, — требует кузнец Вилков.

После осмотра кузницы двинулись к складам, где хранится семенное зерно. Бригада обеспечена семенами всех культур. Овес хорошо очищен от сорняков, имеет высокую всхожесть. Пшеницу надо еще раз пропустить через зерноочистительную машину. Семена льна — отборные. 96-процентной всхожести. Кукуруза находится еще в початках.

Колхоз имени Мичурина является спецхозом по многолетним травам. В этом году ему предстоит засеять 500 гектаров клевера. 48 центнеров семян клевера хранятся надежно.

Тракторист А. Федоров рассказывает участникам смотра о своей работе в дни подготовки к севу. Фото Ф. Хитриневича.

Для обсуждения итогов общественного смотра собрались в бригадном клубе. Участники смотра высказали свои замечания.

— Тракторы подготовлены к работе неплохо,— сказал Рожнев. — а вот в подготовке посевных машин и инвентаря много неделок. Давно пора закончить ремонт телег, изготовить спепки для борон, смазать все машины. Но это не сделано. Итоги смотра поучительны не только для Щетинкина. Мы тоже кое-что себе на ус намотали. Тоже считаем, что в основном к севу готовы. А если вот так же досконально все проверить, то недоделок и у нас будет немало. В ближайшие дни и в нашей бригаде надо провести общественный смотр готовности к севу.

— В этом году мы решили получить не менее 8 центнеров льноволокна с каждого гектара, — говорит депутат сельского Совета звеньевая по льну Анна Кураш.— Главное, надо хорошо посеять лен. А к севу не все готово. Льняная сеялка в бригаде новая, но когда ее везли, рычаги поломали, да так до сих пор и не исправили.

Колхозный электрик Василий Адамовский говорил о том, что на устранение всех недостатков потребуется самое малое 4—5 дней. Надо выделить механизаторов и поручить им все прицепные машины привести в боевую готовность.

— Очень плохо, что бригада не занимается вывозкой перегноя на поля, — заявил он. — Мы сваливаем навоз в бурт недалеко от фермы, но ведь его надо на поля перевозить. И немедленно.

Механизаторы резко критиковали руководителей Петропавловской МТС за то, что они ослабили производственно-техническую помощь колхозу.

— МТС нас не обеспечила запасными частями,— говорил тракторист Фролов. — Там совсем не заботятся о создании фонда запасных частей и обменных узлов.

— У нас складывается такое впечатление, что руководители Петропавловской МТС «сложили с себя всякие полномочия», — заявил тракторист Иванов. — Даже ремонтировать тракторы не хотят. Надо скоро сев начинать, а трактор «Беларусь» стоит в мастерской неотремонтированным.

Колхозники вскрыли серьезные недостатки в организационной работе. Бригаде предстоит посеять 30 гектаров кукурузы, но звена по выращиванию кукурузы не создано.

Секретарь райкома тов. Янин говорил о том, что все эти так называемые «мелочи» — результат многолетней привычки устранять их в последнюю очередь.

— Если вы сейчас не организуете вывозку перегноя на поля, минимум 3—4 центнера зерна на каждом гектаре потеряете, — говорил он. — Механизаторы бригады тов. Филюшина из Кожевниковского района призвали организовать соревнование за высокую культуру земледелия, за лучшее использование техники. Их почин у вас находит поддержку, но, чтобы выполнить взятые обязательства, вам надо довести до каждого механизатора конкретное задание на время сева, передать людям машины по акту.

Участники смотра внимательно слушали выступление бригадира тов. Щетинкина.

— В новых условиях, когда партия и правительство передали нам технику в собственность, мы и работать должны по-новому. А как показал общественный смотр, перестраиваемся мы очень медленно. На «мелкие» недоделки как-то не обращаем внимания. С такими порядками надо кончать. Я благодарен товарищам за высказанные замечания. Обещаю в ближайшие дни устранить все недоделки в подготовке к севу. Завтра же организуем вывозку перегноя на поля, очистку семенной пшеницы.

По производственному заданию бригаде нужно посеять: пшеницы 190, овса на зерно — 175, льна-долгунца — 20, картофеля — 5, кукурузы на силос — 30, однолетних культур на зеленую подкормку — 50 гектаров. Мы обязались получить урожай зерновых культур по 18 центнеров, льна-волокна — по 8 центнеров, кукурузы (зеленой массы) — по 300 центнеров с гектара. За бригадой закреплено: тракторов «ДТ-54» — три, «Беларусь» — один. Вспахано на зябь 470 гектаров. Посеяно озимой ржи 140 гектаров.

В дни сева применим поточно-агрегатный метод работы тракторов. Приблизительно это можно объяснить так. Один гусеничный трактор со сцепом двух культиваторов готовит почву. Через день—два следом идет другой трактор и сцепом двух сеялок засевает пашню.

На мелких участках, где обработка почвы и сев трактором «ДТ-54» со сцепами культиваторов или сеялок затруднены, там обработку почвы и сев будем вести на тракторе «Беларусь». Сцепы для сеялок и культиваторов есть. Катки для прикатывания почвы тоже есть. Горючим бригада обеспечена в достаточном количестве. В бригаде 85 трудоспособных, имеется 23 рабочих лошади.

Мы планируем провести сев за 7 рабочих дней. Вот наш рабочий план.

Бригадир тов. Щетинкин познакомил собравшихся с рабочим планом весеннего сева бригады (см. таблицу).

Участники совещания единодушно одобрили этот план.

Проведённый общественный смотр готовности бригады к севу дал очень много поучительного. Правление колхоза имени Мичурина решило в ближайшие день — два провести такие смотры готовности к севу во всех комплексных бригадах и итоги обсудить на заседании правления.

Н. ВАСИЛЕНКО.

дер. Бобровка.
Туганского района.

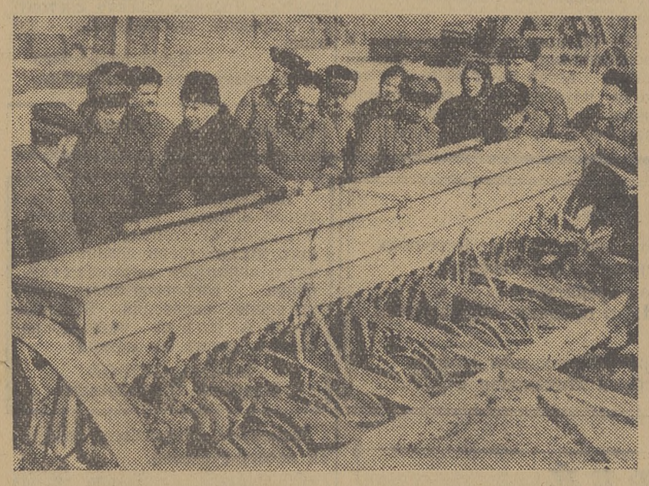

Группа колхозников проверяет готовность сеялки. Фото Ф. Хитриневича.

Соревнование животноводов

Впереди — телятница Е. Палей

Подведены итоги соревнования телятниц области за I квартал 1958 года. Первое место заняла телятница колхоза «Ясный путь», Кривошеинского района, Е. Палей. Она обеспечила стопроцентное сохранение телят при среднем суточном привесе каждого в 742 грамма.

Второе и третье места поделили телятница колхоза «1 Мая», Александровского района, М. Бирт и телятница колхоза «Вперед к коммунизму», Шегарского района, З. Березовская. Суточный привес каждого теленка их групп составляет 720 граммов.

На 20 граммов ниже суточный привес у телят в группе Т. Кислицыной из колхоза имени Ленина, Пышкино-Троицкого района. Телятницы колхоза «Северное сияние», Бакчарского района, В. Шихалева, Р. Казанцева и Л. Глушкова добились суточного привеса каждой головы в 682 грамма. Средний суточный привес телят, равный 650 граммам, получили телятницы В. Виноградова из колхоза имени Калинина, Зырянского района, М. Плотникова из колхоза «Советский север», Парбигского района, М. Булыгина и Т. Маркина из колхоза имени Сталина, Молчановского района.

Привес в 640 граммов получили Э. Нейвальд из колхоза «Авангард» и Л. Старикова из колхоза имени Ленина, Каргасокского района, М. Аксиненко и Е. Слепых из колхоза имени Сталина, Молчановского района.

Тов. Абдульманова получила по 40 яиц на несушку

В соревновании птичниц области первое место заняла птичница колхоза имени XX партсъезда Фарозя Абдульманова из Кривошеинского района. За три месяца текущего года она получила в среднем на несушку по 40 яиц.

На второе место вышла птичница колхоза имени Свердлова, Александровского района, тов. Прюнс, получившая по 37 яиц на несушку, на третье— П. Мольгина из колхоза «Победа», Колпашевского района, получившая по 33 яйца на несушку, на четвертое — П. Марасанова из колхоза «Путь ленинизма», этого же района, получившая по 30 яиц.

Последующие места заняли птичницы Т. Пенькова и Ф. Разгоняева из колхоза «Прогресс», Бакчарского района, получившие по 27,5 яйца на курицу-несушку. По 27 яиц получили Т. Казазаева из колхоза «За коммунизм», Колпашевского района, и К. Валина из колхоза имени Горького, Парабельского района.

Е. Лузина и Л. Волков из колхоза имени Сталина, Колпашевского района, получили по 25 яиц на несушку.

Подготовка к навигации — на повестке дня производственного совещания

Коренным образом перестроена организация и работа производственных совещаний на томской пристани после выхода в свет постановления декабрьского Пленума ЦК КПСС «О работе профессиональных союзов СССР». Здесь избрано и активно работает постоянно действующее производственное совещание. В его составе — 54 представителя рабочих, служащих и инженерно-технических работников.

Недавно производственное совещание обсудило вопрос о выполнении графика ремонта механизмов и пристанского хозяйства. Докладчик — главный инженер пристани тов. Евдокимов отметил, что объем переработки грузов увеличится в этом году по сравнению с прошлым годом на 20 тысяч тонн. Это требует от коллектива всемерной механизации работ, мобилизации всех резервов.

Ремонт механизмов и пристанского хозяйства идет по графику. Однако сделано еще далеко не все, чтобы во всеоружии встретить навигацию. Члены производственного совещания подвергли резкой критике руководителей цехов и участков за недостатки в подготовительных работах. Слесарь тов. Антипов критиковал руководителей механического цеха за то, что они мало уделяют внимания улучшению организации труда. По вине главного инженера тов. Евдокимова, начальника механизации тов. Ревенкова, начальника грузового участка тов. Бруха на подтоварнике Бийского склада не было запланировано строительство транспортера. Это вызвало переделку подтоварника, привело к излишней затрате средств.

Мастер тов. Григоров, руководитель участка тов. Шубин и другие указали на серьезные недостатки в подготовительных работах. Кое-где не проведен смотр готовности механизмов и сооружений к навигации. Транспортерная линия на северном складе считается готовой к эксплуатации, но ее никто не проверял. На участке минерально-строительных грузов для обслуживания плавучих кранов не хватает 10 квалифицированных рабочих (крановщиков, кочегаров). Не полностью укомплектованы и бригады грузчиков.

Совещание приняло решение, направленное на устранение недостатков в подготовке пристани к навигации.

М. ПОПОВ.

XVIII НАУЧНАЯ СТУДЕНЧЕСКАЯ КОНФЕРЕНЦИЯ В МЕДИНСТИТУТЕ

14 апреля открылась XVIII научная студенческая конференция Томского медицинского института, посвященная 40-летию ВЛКСМ. Профессор Ревердатто во вступительном слове тепло приветствовал участников конференции.

На первом пленарном заседании были заслушаны следующие доклады: «Ленинская теория познания и критика антимарксистской теории символов» (студентки IV курса лечебного факультета Г. Скударновой), «СССР — страна самой низкой смертности населения» (студента II курса лечфака Б. Облипова), «Ошибки диагностики острого аппендицита у детей по материалам клиники детской хирургии ТМИ» (студента VI курса педиатрического факультета Т. Машанова) и ряд других.

Будут работать 4 секции — хирургическая, терапевтическая, санитарно-гигиеническая и химико-фармацевтическая.

С. ГРИГОРЬЕВ.

Письма в редакцию

Льнообрабатывающие машины простаивают

Колхоз имени Ленина, Парабельского района, ежегодно засевает большие земельные площади льном, а вот с обработкой его дело обстоит плохо.

Еще и сейчас часть льна осталась необмолоченной, треста не переработана.

Не лучше положение с обработкой льна и в других колхозах зоны Парабельской МТС. И все это из-за того, что на протяжении ряда лет льноуборочная и льнообрабатывающая техника МТС плохо используется.

Возьмем такой пример.

В 1956 году в Парабельскую МТС поступил хороший льнообрабатывающий агрегат, но обслуживать его назначили неопытных механизаторов. Поэтому некоторые механизмы уже вышли из строя. Однако ни директор МТС тов. Кривов, ни главный инженер тов. Макаров до сих пор ничего не предпринимают для того, чтобы отремонтировать агрегат.

В. СКРИПОВ,
колхозник колхоза имени Ленина, Парабельского района.

Помогать садоводам

По инициативе Вокзального райисполкома и городского общества мичуринцев состоялось общее собрание любителей-садоводов Вокзального района Томска.

Председатель райисполкома тов. Липницкий ознакомил собравшихся с планами и перспективами планировки, благоустройства, застройки и озеленения района.

Участники собрания единодушно одобрили мероприятия, направленные на озеленение и благоустройство города, и выразили полную готовность вложить свои знания и силы в это полезное дело.

Собравшиеся высказали много упреков в адрес городских организаций, которые не проявляют настоящей заботы о садоводах-любителях. Многие плодовые сады подвергаются заражению вредителями плодовых насаждений, а бороться с ними очень трудно, так как нет для этого необходимых ядохимикатов. Городской отдел коммунального хозяйства, который возглавляет тов. Гиглиц, ничего не делает, чтобы обеспечивать садоводов-любителей посадочными материалами, ядохимикатами. Не организованы прокат и продажа садовой аппаратуры и инвентаря.

Не всегда правильно поступают участковые уполномоченные милиции и домхозы, которые, под видом борьбы за чистоту усадеб, препятствуют внесению органических удобрений в почву приусадебных участков. Они проявляют равнодушие к жалобам садоводов на поломки насаждений, хищение плодов, разрушение заборов и другие злоупотребления отдельных хулиганов.

Участники собрания избрали районный совет мичуринцев, на который возложили задачу вести организационно-пропагандистскую работу в районе с целью увеличения рядов любителей-садоводов и превращения улиц, площадей и усадеб Вокзального района в цветущие сады.

Дело за вами, любители-садоводы Куйбышевского и Кировского районов города Томска!

И. КОМАРОВ,
заместитель председателя правления Томского городского общества мичуринцев.

Рабочий план весеннего сева 3-й комплексной бригады колхоза имени Мичурина, Туганского района

	НАИМЕНОВАНИЕ ПРОВОДИМЫХ РАБОТ	Единица измерения	Название культуры	Объем работ	Сменная норма выработки: на тракторе	Сменная норма выработки: на лошадях	Количество рабочих дней	Примерные календарные сроки	Потребуется ежедневно: Тракторов «ДТ-54»	Тракторов «Беларусь»	лошадей	колхозников	отдельно механизаторов	инвентаря
1	Вывозка перегноя	тонн	под кукурузу, лен и картофель на 55 га	260	12	1,3	20	с 12 апреля	1	—	6	3	2	сани
2	Подкормка минеральными удобрениями	га	озимая рожь	36	—	3	3	по «черепку»	—	—	2	5	—	—
3	Боронование посевов	»	» »	140	73	—	2	после внесения удобрений	2	—	—	—	4	бороны «зиг-заг»
4	Прибивка влаги на зяби	»	под яровые	470	73	4	3	как начнут просыхать гребни	2	—	8	4	8	бороны «зиг-заг»
5	Внесение перегноя, развозка и равномерное разбрасывание его по полю	»	под кукурузу 30 га, картофель — 5 га, лен — 20 га	55	—	2	4	после боронования	—	—	8	16	—	—
6	Культивация зяби культиваторами с экстирпаторными лапами с одновременным боронованием	»	под яровые	470	38	—	7	с 1-го по 7-й день работы	2	—	—	—	8	культиваторов — 4
7	Посев на подкормку скота для зеленого конвейера	»	овес с озимой рожью	10	15	—	1	1-й день работы	1	—	—	2	2	сеялка—1
8	Посев узкорядной сеялкой с одновременным внесением суперфосфата по 50 кг и прикатыванием деревянными катками в агрегате перед сеялкой	»	пшеница	190	38	—	3	с 3-го по 5-й день работы	1	1	—	5	6	сеялок—3
9	Прикатывание почвы тяжелыми катками	»	под лен	20	10	—	1	6-й день работы	—	1	—	—	2	каток
10	Посев узкорядной сеялкой с внесением суперфосфата	»	лен	20	38	—	1	7-й день работы	1	—	—	2	2	сеялка—1
11	Посев зерновыми сеялками	»	овес	95	38	—	1,5	8-й—9-й день работы	1	—	—	2	4	сеялок—2
12	Посев зернотравяной сеялкой многолетних трав	»	овес с подсевом трав	80	38	—	1,5	9-й — 10-й день работы	1	—	—	2	4	сеялок—2
13	Посев квадратно-гнездовой сеялкой	»	кукуруза	30	10,5	—	3	с 8 по 12 мая	—	1	—	6	2	сеялка кв.-гнездовая
14	Посев однолетних культур на зеленку (первый срок)	»	овес с кукурузой	20	22	—	1	13 мая	—	1	—	2	2	сеялка—1
15	То же (второй срок)	»	» »	20	22	—	1	25 мая	—	1	—	1	2	сеялка — 1
16	Посадка картофеля под плуг	га	картофель	5	—	1	3	с 20 по 25 мая	—	—	4	16	—	—
17	Подвозка семян	»	зерновых и льна	750	—	—	6	с 3 по 15 мая	—	—	3	6	1	автомобиль
18	Подвозка картофеля	»	картофель	125	—	20	3	с 20 по 25 мая	—	—	4	2	—	—
19	Подвозка горючего и воды	»	—	—	—	—	—	—	—	—	2	1	—	—

По следам наших выступлений

„Опасное путешествие"

Под таким заголовком 27 февраля был опубликован в газете «Красное Знамя» материал, в котором рассказывалось о том, что шофер Шегарской автороты П. Иванов в пьяном виде вел такси с пассажирами из Томска в Шегарку.

Как нам сообщил начальник Шегарской автороты тов. Фатеев, факты, указанные в заметке, подтвердились. Заметка «Опасное путешествие» обсуждалась на партийном собрании. Решением партийного собрания на коммуниста П. Иванова наложено строгое партийное взыскание. Намечены мероприятия по улучшению обслуживания пассажиров.

Честный поступок

В Кировский отдел милиции г. Томска явилась комсомолка студентка политехнического института Н. М. Голованова, которая сдала в милицию найденные ею золотые часы с золотым браслетом.

Электронная библиотека (репозиторий) Томского государственного университета
http://vital.lib.tsu.ru

Победители Международного конкурса пианистов имени П. И. Чайковского

14 апреля днем жюри Международного конкурса пианистов имени П. И. Чайковского объявило имена победителей этого творческого соревнования, продолжавшегося две недели.

В Белом зале Московской консерватории собрались все участники конкурса, члены жюри и почетные гости, представители музыкальной общественности столицы, советские и иностранные журналисты.

К присутствующим обратился председатель жюри народный артист СССР Эмиль Гилельс.

— Настало время подвести итоги творческого состязания молодых талантливых музыкантов многих стран, — сказал он. — В течение нескольких дней мы прослушали игру замечательных пианистов, которые порадовали нас прекрасным исполнением сложнейшей программы. Задача жюри — присудить премии самым достойным из лучших — была очень сложна. Я думаю, — продолжал Гилельс, — что московский конкурс имени Чайковского был важным международным соревнованием. Мне хочется отметить высокий уровень и тех участников, которые не смогли войти в ограниченный список лауреатов.

Эмиль Гилельс огласил решение жюри. Первая премия присуждена американскому пианисту Ван Клиберну. Вторых премий удостоены советский пианист Лев Власенко и пианист из Китайской Народной Республики Лю Ши-кунь. Третью премию завоевал Наум Штаркман (СССР), четвертую — Эдуард Мнансаров (СССР). Пятая премия присуждена Милене Молловой (Народная Республика Болгария), шестая — Наде Гедда-Нова (Франция), седьмая — Тоиоаки Мацуура (Япония), восьмая — Даниэлу Поллаку (США).

Собравшиеся приветствовали победителей конкурса бурными аплодисментами.

Кроме того, пяти музыкантам — Наталье Юзбашевой (СССР), Роже Бутри (Франция), Сержио де Варелла Сиду (Португалия), Эвелин Кроше (Франция) и Алексею Скавронскому (СССР), показавшим высокие художественные достижения во втором туре, жюри единодушно присудило почетные дипломы.

Участников конкурса сердечно приветствовал член жюри английский композитор и дирижер сэр Артур Блисс, который сказал, что он присутствовал на многих конкурсах пианистов, но ему еще никогда не приходилось слышать такую замечательную игру, как в эти дни. Жюри приходило в восторг от того самообладания, которое проявляли молодые пианисты. Артур Блисс выразил уверенность, что те лауреаты, имена которых находятся в начале списка, достигнут мировой известности.

Несколько теплых слов он сказал, обращаясь к тем участникам, которые не стали лауреатами, но которые еще очень молоды и у которых все будущее впереди. Свою приветственную речь сэр Артур Блисс заключил пожеланием успехов молодым музыкантам в их трудной и почетной карьере артистов.

Заместитель председателя жюри Генрих Штомпка (Польша), поздравляя лауреатов, сказал, что он счастлив выступить перед теми, кто оказался самыми достойными в этом наитруднейшем конкурсе. Все, что мы услышали на конкурсе, продолжал он, превосходит всякое воображение. Некоторые из вас показали совершенство художественного исполнения.

Выступивший с кратким приветствием маркиз де Гонто Бирон (Франция) заявил, что, по его мнению, все, кто принял участие в Международном конкурсе имени П. И. Чайковского, могут считать себя законченными артистами.

В заключение к участникам конкурса обратился Дмитрий Кабалевский, автор рондо — произведения, исполнение которого было обязательным для каждого лауреата. Он пожелал им большого счастья в жизни, творческих успехов.

(ТАСС).

На международной ярмарке в Осаке

Большой успех советского павильона

ТОКИО, 14 апреля. (ТАСС). Павильон Советского Союза на международной ярмарке в Осака находится в центре всеобщего внимания. В первую очередь большинство посетителей ярмарки устремляется в павильон СССР. В книге записей они выражают свое восхищение успехами Советского Союза в области развития науки, экономики и культуры.

«Я поражен успехами вашей страны», — указывает житель города Осака Хоиси. «Хотя я не был в Советском Союзе, — пишет другой посетитель, учащийся одной из школ Осака Сакамодо, — однако экспонаты вашего павильона говорят сами за себя. Я теперь воочию представляю величие и мощь СССР». Работник Осакской типографии Масао Хирано подчеркивает в своей записи, что выставка прекрасно отображает гигантские успехи Советского Союза.

Свое восхищение успехами СССР в различных областях жизни выражают профессор Осакского технологического института Сунедо Хата, студент Цурита, служащий одной из торговых компаний города Накамура и многие другие посетители.

Те, кто сколько-нибудь знают русский язык, считают своим долгом хотя бы несколько слов написать на языке народа, проложившего путь в космическое пространство. «Я верю, что русский народ — сердечный друг японского народа», «За мир и дружбу» — гласят эти записи. Свои записи оставляют не только японцы, но также и иностранцы, посещающие советский павильон.

Сегодня на ярмарке день осмотра для представителей деловых кругов — день подготовки и заключения контрактов и сделок. Уже в первые дни ярмарки ряд японских фирм и компаний проявили заинтересованность в товарах, представленных в советском павильоне.

Планы перевыполнены

Развитие народного хозяйства КНР в первом квартале 1958 года

ПЕКИН, 15 апреля. (ТАСС). Агентство Синьхуа передало изложение отчета Государственного Статистического Управления об итогах выполнения плана развития народного хозяйства КНР за первый квартал 1958 г.

Как указывается в сообщении агентства, в первом квартале текущего года государственные планы в области промышленности, транспорта и капитального строительства были перевыполнены, спрос и предложение на рынке сбалансированы, а цены на товары были устойчивыми. Работа во всех областях велась невиданными темпами.

В отчете ГСУ КНР указывается, что план по выпуску валовой продукции предприятиями центрального подчинения выполнен на 106,4 проц. По сравнению с соответствующим периодом прошлого года прирост продукции составил 26,6 проц. Самого большого прироста — 63,8 проц. добилось первое министерство машиностроения. За ним следуют министерства химической промышленности, металлургической промышленности, угольной промышленности и легкой промышленности. Квартальный план предприятиями местного подчинения выполнен на 104,3 проц. Здесь прирост продукции по сравнению с соответствующим периодом прошлого года составил 19,1 проц. Наибольшего прироста добились провинция Юньнань — 72 проц., провинция Фуцзянь — 53,8 проц., провинция Аньхуэй — 53,5 проц. и провинция Хэбэй — 40,3 проц.

План первого квартала был перевыполнен по добыче и производству таких важнейших видов продукции, как электроэнергия, уголь, нефть, сталь, азотные удобрения, цемент, металлорежущие станки, деловая древесина, а также по производству пряжи, тканей и т. д.

В первом квартале, подчеркивается в статье, промышленность в небывало больших масштабах осваивала выпуск новых видов продукции. Так, в Пекине за это время было освоено производство 500 новых видов и марок промышленной продукции, что составляет более 50 проц. новых видов продукции, выпущенных в столице за весь прошлый год. Промышленностью было, в частности, освоено производство аппаратов для электрошлаковой сварки, автосамосвалов, универсальных тракторов, лесопосадочных и рисопосадочных машин, телевизионных передатчиков и приемников и т. д.

В первом квартале во всех отраслях промышленности были поставлены новые рекорды в отношении технико-экономических показателей, и эти рекорды непрестанно обновляются.

По сравнению с соответствующим периодом прошлого года капиталовложения возросли на 51 проц., а объем строительно-монтажных работ — примерно на 60 процентов. Из 156 важнейших строительных объектов, намеченных на 1958 г., сооружение 109 объектов либо началось, либо продолжается. По неполным данным в первом квартале общая стоимость введенных в действие основных фондов по сравнению с соответствующим периодом прошлого года возросла примерно на 35 проц. За это время было проложено 151,7 км железных дорог и построено 1.913 км шоссейных дорог.

За период с октября прошлого года до конца марта этого года на строительстве ирригационных сооружений были выполнены каменные и земляные работы объемом в 18 млрд. кб. метров. Площадь орошаемых земель возросла на 18 млн. га. Это больше, чем было орошено в течение нескольких тысяч лет до освобождения, и составляет 92 проц. от того, что было сделано в этой области за 8 лет после освобождения.

В настоящее время общая площадь орошаемых земель в стране составляет 53 млн. га. За первый квартал лесопосадки были произведены на площади 11,3 млн. га, что превышает общую площадь лесопосадок за всю первую пятилетку.

План первого квартала по объему перевозок грузов железнодорожным транспортом выполнен на 101,6 проц. Объем перевозок возрос по сравнению с соответствующим периодом прошлого года на 13,2 проц. Речной транспорт по перевозкам грузов квартальный план выполнил на 112 проц.

В области торговли, как отмечается в отчете, в первом квартале сбыт товаров по месяцам был равномерным, рынок — стабильным. В отчете подчеркивается резкое увеличение продажи различных средств производства для сельского хозяйства и оборудования для ирригационного строительства. Объем заготовок, произведенных государственными и кооперативными торговыми организациями, по сравнению с соответствующим периодом прошлого года возрос на 12 проц.

Полицейские репрессии против КПЯ

ТОКИО 14 апреля. (ТАСС). Сообщается, что 12 апреля полицейские власти арестовали члена ЦК КПЯ Бункиди Окада и членов партии — служащих токийских учреждений Фурусе, Ватанабэ и Танимидзу, обвинив их в проведении действий, нарушающих так называемый закон о контроле над иммиграцией.

Кроме того, в 14 местах префектур Токио и Канагава были произведены обыски.

В тот же день члены президиума ЦК КПЯ Хакамада и Нисидзава, депутат парламента коммунист Ивама, член японской коллегии свободных юристов Аоянаги посетили полицейское управление и заявили решительный протест против незаконного ареста, потребовав немедленного освобождения арестованных.

Сегодня в газете «Акахата» опубликовано заявление протеста компартии, подписанное президиумом ЦК КПЯ. В заявлении говорится, что аресты членов КПЯ являются незаконной политической акцией в отношении КПЯ и рабочего класса. Главная цель этих действий кабинета Киси, указывается в заявлении, заключается в том, чтобы накануне парламентских выборов подорвать связи партии с рабочим классом и народными массами.

Указав, что состряпанные правительством фальшивые обвинения не принесут ему желаемого результата, президиум ЦК КПЯ призывает рабочий класс и всех трудящихся Японии подняться на борьбу за отставку нынешнего кабинета.

С заявлением протеста против незаконных действий властей выступили также Генеральный совет профсоюзов Японии и Всеяпонский совет профсоюзов государственных и муниципальных служащих. Измышление в отношении КПЯ, говорится в их совместном заявлении является злонамеренным актом в предвыборной борьбе консервативного лагеря против демократических сил. Эти действия правительства, указывается в заявлении, направлены на подавление рабочего движения в стране.

ФЕДЕРАТИВНАЯ РЕСПУБЛИКА ГЕРМАНИИ. Недавно мюнхенское отделение Постоянного международного комитета матерей организовало 3-часовое автошествие по улицам города в знак протеста против проводимой правительством политики атомного вооружения Западной Германии.

На снимке: автомобили на одной из улиц Мюнхена. На плакате надпись: «Кто молчит, тот соглашается с атомным уничтожением».

(Фотохроника ТАСС).

Против атомного вооружения ФРГ

БЕРЛИН, 15 апреля. (ТАСС). Агентство АДН сообщает о новых массовых выступлениях в Западной Германии против оснащения бундесвера атомным оружием. Делегаты конференции профсоюзов работников просвещения и воспитания земли Северный Рейн-Вестфалия от имени 12 тысяч учителей и воспитателей этой земли заявили о своей солидарности с обращением 44 западногерманских ученых, выступивших против угрозы атомной войны.

Созданный недавно в Эссене «Комитет борьбы против атомной смерти», в состав которого входят представители профсоюзов, социал-демократической партии, свободной демократической партии, евангелической церкви и др., обратился к населению Эссена с призывом сделать все возможное, чтобы помешать осуществлению решения бундестага об атомном вооружении ФРГ.

Как сообщает агентство АДН, вчера в Гамбурге началась неделя борьбы против атомного вооружения. В подписанном бургомистром Брауэром обращении содержится призыв к населению Гамбурга принять участие в демонстрации против атомного вооружения и отмечается настоятельная необходимость создания безатомной зоны в Европе.

Против атомного вооружения ФРГ высказались также делегаты ежегодного собрания Гамбургской организации молодых социалистов, которые заявили, что решение правительственного большинства бундестага является «еще одним роковым шагом на пути, по которому Федеративная Республика идет после вступления в НАТО».

„Прекратить испытания ядерного оружия, начать переговоры“

ЛОНДОН, 14 апреля. (ТАСС). Сообщая о результатах опроса, проведенного институтом общественного мнения, газета «Ньюс кроникл» пишет, что более 58 проц. опрошенных высказались против вооружения Западной Германии в любой форме ядерным оружием. 77 процентов опрошенных отметили важность созыва совещания на высшем уровне.

Общественность Англии волнует также нежелание правительства последовать примеру Советского Союза и отказаться от испытаний водородной бомбы. Газета «Дейли геральд» посвятила редакционную статью митингу лейбористской партии против ядерного оружия, организованному вчера на Трафальгар-сквер. В статье говорится, что рядовые англичане «озабочены политикой Англии в вопросе о водородной бомбе». Этот митинг, участники которого единодушно высказались за прекращение испытаний и за переговоры, является, по словам автора статьи, выражением «организованного, но горячего голосования против пассивных пораженцев Запада, которые отмахиваются от каждого предложения России, как от пропаганды».

ПОГОДА

По сообщению Томского гидрометеорологического бюро, 16 апреля по области ожидается облачная, с прояснениями погода, по южным районам — слабый дождь, по остальным районам — без существенных осадков, ветер юго-восточный. 3—7 метров в секунду, температура воздуха 7—12 градусов тепла.

17—18 апреля — облачно, с прояснениями, местами слабые осадки ветер 3—7 метров в секунду, похолодание, температура ночью 10—15 градусов мороза, днем — 0—5 градусов тепла.

ИЗВЕЩЕНИЯ

16 апреля, в 7 часов вечера, в областном лектории для учащихся 10-х классов и готовящихся к поступлению в вузы состоится лекция по математике на тему: «Исследования уравнений». Читает тов. Егоров В. В.

***

17 апреля, в 7 часов 30 минут вечера, в помещении редакции газеты «Красное Знамя» состоится очередной литературный «четверг».

Бюро областного литературного объединения.

Редактор В. А. КУЗЬМИЧЕВ.

Спорт

ПЕРЕД ФУТБОЛЬНЫМ СЕЗОНОМ

Скоро начнется розыгрыш первенства города Томска и Томской области по футболу.

Соревнования на первенство г. Томска в этом году посвящаются 60-летию отечественного футбола и будут проводиться по круговой системе в два круга по трем группам.

В первой группе зачет установлен по трем командам: команде взрослых, юношеской (17—18 лет) и детской (14—16 лет). Во второй группе — по двум командам: взрослых и юношеской. По третьей группе розыгрыш будет проводиться для высших и средних специальных учебных заведений с зачетом по двум командам взрослых.

Игры на первенство города Томска будут проведены с мая по октябрь.

Первенство Томской области по футболу состоится в июне—июле, по двум группам. В состав первой группы включаются команды добровольных спортивных обществ «Динамо», «Спартак», «Труд», «Буревестник», «Урожай», «Трудовые резервы», сборные команды городов Колпашево, Асино, Вокзального района г. Томска и команда Томского гарнизонного Дома офицеров.

Во вторую группу включаются команды районов области. Игры в этой группе начнутся с 13 июня в четырех зонах — в г. Асино, г. Колпашево и районных центрах Мельниково и Молчаново.

Игры во всех зонах проводятся по круговой системе в один круг.

Команды, занявшие первые места в зонах, примут участие в финальных играх, которые проводятся с 20 по 25 июня в г. Томске.

В мае—июле состоятся розыгрыши кубков по футболу для всех взрослых, юношеских и детских команд. В этих соревнованиях примут участие более 70 футбольных команд г. Томска.

Будет также разыгран кубок облпрофсовета. Финал состоится 12 июля на стадионе «Труд».

Большим спортивным праздником томские футболисты отметят 60-летие отечественного футбола. 1 июня на стадионе «Труд» состоится большой парад футболистов. На всех стадионах начнутся розыгрыши специальных призов. В заключение будет проведена товарищеская встреча старейших футболистов города со сборной молодежной командой.

В розыгрыше первенства РСФСР по футболу примет участие прошлогодний победитель розыгрыша первенства Томской области — команда Вокзального района г. Томска.

Помимо этих соревнований, будут проведены соревнования футболистов в обществах и высших учебных заведениях.

К. ОКИШЕВ.

Хирург

Многие любители конькобежного спорта хорошо помнят имя студентки 1-го Московского медицинского института Зои Мироновой, которая дважды была чемпионкой страны и многократной чемпионкой Москвы по бегу на коньках. В 30-е годы это имя не сходило со спортивных афиш столицы.

Со временем славу победителя на ледяных дорожках страны сменила не столь громкая, но не менее заслуженная известность — мастер спорта Зоя Сергеевна Миронова стала хирургом, кандидатом медицинских наук. Ныне она возглавляет отделение спортивных травм Центрального научно-исследовательского института травматологии и ортопедии. Многие спортсмены с благодарностью вспоминают врача, помощь которого дала им возможность вновь добиваться спортивных достижений.

В последние годы круг пациентов З. С. Мироновой расширился. Среди них не только спортсмены, но и артисты балета и цирка, которые также после некоторого перерыва, вызванного травмой, возвращаются к любимому делу.

На снимке: Зоя Сергеевна Миронова.

(Фотохроника ТАСС).

ТЕАТР

Томский драматический театр имени В. П. Чкалова

16 апреля — **«Летчики»**.

17 апреля — **«В поисках радости»**.

18 апреля — **«Летчики»**.

19 апреля — **«В поисках радости»**.

Начало спектаклей в 8 час. вечера.

КИНО

Кинотеатр имени М. Горького

16 апреля — новый художественный фильм **«Четверо»**. Сеансы: 8-50 10-50, 12-50, 2-50, 4-50, 6-50 8-50, 10-50.

Зал кинохроники

16 апреля — новые документальные фильмы **«Пребывание в Белоруссии Н. С. Хрущева»**, **«Свердловск»**, **«Праздник дружбы»**. Сеансы 9, 10, 11, 12, 1, 2, 3, 4, 5, 6, 7, 8, 9, 10

Кинотеатр имени И. Черных

16 апреля. Большой зал — **«Не оглядывайся, сынок»**. Сеансы: 9, 11, 1, 3, 5, 7, 9, 11. Малый зал — **«Тревога»**. Сеансы: 10, 12, 2, 4, 6, 8, 10.

Клуб имени Сталина

16 апреля — **«Не оглядывайся, сынок»**. Сеансы: 2-30, 4-25, 6-20, 8-15, 10-10.

Томской обувной фабрике требуются: **механик**, знакомый с обувными и швейными машинами, **охранник, мастера — заготовщики и обувщики, грузчики на автомашину и разнорабочие.**

Обращаться: г. Томск, переулок Красный, 10. 2—2

ТОМСКАЯ СТУДИЯ ТЕЛЕВИДЕНИЯ

Среда, 16 апреля

19.00 Для студентов — **«ВСН»**. 19.20. Кинообозрение **«По родной стране»**. 19.35. Третий день кинофестиваля, посвященного весеннему севу. 20.10. **«Из истории русского кино»**. 20.30. Киножурналы. 20.45. Художественный фильм **«Кадриль»**.

ТРУДЯЩИЕСЯ ГОРОДА И ДЕРЕВНИ!

Собирайте и сдавайте тряпье заготовительной конторе «Главвторсырье», по адресу: г. Томск, Коммунистический проспект, 102, телефон 32-43, или в ларьки, находящиеся в районе местожительства.

Требуйте оплату за сданное сырье согласно прейскуранту.

ВНИМАНИЮ руководителей предприятий, организаций, МТС и колхозов!

Транспорту и механизмам на гусеничном ходу проезд по асфальтированным дорогам Томска категорически воспрещается.

Виновные в нарушении указанных правил несут материальную ответственность.

Трест «Гидродормост». 3—3

Томскому пивоваренному заводу требуются: **машинисты холодильно-аммиачной установки, слесари и рабочие на лошадях.**

Обращаться: г. Томск, Клинический переулок, 16. 2—1

Тресту «Стройдеталь» требуются: **главный технолог треста и главные инженеры комбинатов стройдеталей, инженеры-строители, слесари, столяры, плотники и разнорабочие.**

Обращаться: г. Томск, улица Чуйская 23, отдел кадров, телефон 60-81. 3—3

РЕВЕНЬ

Во всех аптеках, аптекарских магазинах и аптечных киосках имеется **РЕВЕНЬ** в порошках и таблетках.

Применяется как слабительное средство.

В случае отсутствия **РЕВЕНЯ** в продаже обращайтесь в местное аптекоуправление.

Контора «Союзхимфармторг»
Главснабсбыта Минздрава СССР.

ШАЛФЕЙ

Во всех аптеках, аптекарских магазинах и аптечных киосках имеется **ШАЛФЕЙ.**

Применяется для полоскания полости рта и горла при воспалительных заболеваниях.

В случае отсутствия **ШАЛФЕЯ** в продаже обращайтесь в местное аптекоуправление.

Контора «Союзхимфармторг»
Главснабсбыта Минздрава СССР.

Томскому областному управлению связи для работы в селе Кожевниково требуется **старший бухгалтер.**

Квартирой обеспечивается.

Обращаться: г. Томск, улица Крылова 21, второй этаж, комната 12. 2—2

Томской сапоговаляльной фабрике срочно требуется **опытный счетовод-кассир**

Обращаться: г. Томск, Коммунистический проспект, 60, телефон 25-95. 2—2

Томской карандашной фабрике требуется **моторист на катер БМК-90.**

Обращаться: г. Томск, улица Войкова, 75 отдел кадров.

Асиновским центрально-ремонтным механическим мастерским комбината «Томлес» срочно требуется на постоянную работу в г. Томске **экспедитор.**

Обращаться: г. Асино, ЦРММ. 3—2

Производственный комбинат Томского горпищеторга **продает организациям и населению мелкий картофель** за наличный и безналичный расчет по удешевленным ценам.

Обращаться: г. Томск, переулок Кооперативный, 4. 2—1

Томской ГЭС-1 требуются на постоянную и временную работу **плотники и жестянщик-кровельщик.**

Обращаться: г. Томск, Подгорный переулок, 2, проходная. 2—1

Горремстройтрест покупает **паузок металлический грузоподъемностью 20—30 тонн.**

Здесь же требуются: **плотники, печники, штукатуры, кровельщики, конопатчики, маляры и подсобные рабочие.**

Обращаться: г. Томск, улица Алтайская, 5. 2—1

Партийная организация, местный комитет, администрация и коллектив Томского областного костнотуберкулезного детского санатория выражают глубокое соболезнование сотруднице санатория Большаковой А. И. и ее родным по поводу смерти ее матери

БОЛЬШАКОВОЙ
Матрены Прокопьевны.

Томскому гортопсбыту требуется **кассир-счетовод.**

Обращаться: г. Томск, улица М. Горького, 30. 2—1

Гр-ка Сурина Екатерина Александровна, проживающая в гор. Томске, улица Крылова, 51, кв. 4, возбуждает дело о расторжении брака с гр-ном Гурьяновым-Ширшонковым Александром Александровичем, проживающим в гор. Томске, переулок Туркменский, 23.

Дело подлежит рассмотрению в народном суде 1-го участка Кировского района г. Томска.

Гр-н Обухов Владимир Иванович, проживающий в г. Томске, улица Артема, 5, кв. 12, возбуждает дело о расторжении брака с гр-кой Шмидт Фридой Ивановной, проживающей в Томской области, Асиновский район, поселок Батурино.

Дело подлежит рассмотрению в народном суде 3-го участка Кировского района г. Томска.

Гр-н Набоков Иван Дмитриевич, проживающий в г. Томске, улица Советская, 105, кв. 4, возбуждает дело о расторжении брака с гр-кой Фроловой-Набоковой Екатериной Антоновной, проживающей в г. Томске, улица Вершинина, 38, кв. 6.

Дело подлежит рассмотрению в народном суде 3-го участка Кировского района г. Томска.

Адрес редакции: гор. Томск, просп. им. Ленина, 13, телефоны: для справок (круглые сутки) — 42-42, редактора — 37-37, заместителя редактора — 51-75, ответ. секретаря — 31-19, секретариата — 42-40, отделов: партийной жизни — 37-77 и 42-44, пропаганды — 47-45, вузов, школ и культуры — 42-46, сельского хозяйства — 37-39, промышленного — 37-75, отдела писем — 37-38 и 31-47, отдела информации — 51-61, зам. зав. издательством — 52-23, бухгалтерии и отдела объявлений — 37-36, директора типографии — 37-72

К300159 г. Томск, тип. № 2 «Красное Знамя». Тираж 82.000. Заказ № 1395.