Электронная библиотека (репозиторий) Томского государственного университета
http://vital.lib.tsu.ru

Пролетарии всех стран, соединяйтесь!

КРАСНОЕ ЗНАМЯ

ОРГАН ТОМСКОГО ОБКОМА И ГОРКОМА КОММУНИСТИЧЕСКОЙ ПАРТИИ СОВЕТСКОГО СОЮЗА, ОБЛАСТНОГО И ГОРОДСКОГО СОВЕТОВ ДЕПУТАТОВ ТРУДЯЩИХСЯ

Год издания 41-й | № 90 (10454) | Воскресенье, 20 апреля 1958 года. | Цена 20 коп.

Да здравствует Всесоюзный Ленинский Коммунистический Союз Молодежи — верный помощник и резерв Коммунистической партии, передовой отряд молодых строителей коммунизма!

(Из Призывов ЦК КПСС к 1 Мая 1958 года)

Центральному Комитету Коммунистической партии Советского Союза

XIII съезд Всесоюзного Ленинского Коммунистического Союза Молодежи от имени комсомольцев и комсомолок, всех юношей и девушек нашей страны шлет родной Коммунистической партии, ленинскому Центральному Комитету КПСС пламенный комсомольский привет.

К партии, великому вождю и учителю советского народа, обращены мысли и чувства молодого поколения. Партия взрастила нас верными сынами и дочерьми социалистической Отчизны, сильными и смелыми борцами за коммунизм. Она открыла перед советской молодежью все возможности для развития творческих сил, способностей и талантов. Нашей молодежи выпало великое счастье жить в стране, где восторжествовал самый передовой, самый гуманный общественный строй.

Огромное значение для комсомола имеют исторические решения XX съезда КПСС, вооружившие советский народ величественной программой коммунистического строительства. XX съезд партии обогатил деятельность ВЛКСМ, вывел комсомол на широкий путь активного участия в решении важнейших государственных задач. Высокое доверие партии окрылило молодежь, подняло ее на новые трудовые подвиги.

В труде вместе с рабочими и крестьянами, в борьбе за коммунизм воспитываются юноши и девушки, мужает и закаляется молодое поколение страны социализма. По зову партии молодые патриоты осваивают необъятные целинные земли, строят заводы, шахты, рудники, домны, электростанции, прокладывают железные дороги, борются за обилие зерна, мяса, молока, масла и других сельскохозяйственных продуктов. В общенародном труде ярко проявляется нравственная красота молодого советского человека, воспитанного Коммунистической партией.

Делегаты съезда, комсомольцы и комсомолки, вся советская молодежь с огромной радостью и воодушевлением восприняли Приветствие Центрального Комитета КПСС XIII съезду ВЛКСМ. Приветствие ЦК КПСС и выступление на съезде Первого секретаря ЦК КПСС и Председателя Совета Министров Союза ССР тов. Хрущева Н. С. являются вдохновенной и боевой программой работы комсомола по коммунистическому воспитанию молодежи, по дальнейшей мобилизации всех ее сил на успешное претворение в жизнь мудрых предначертаний партии.

Руководствуясь указаниями партии, XIII съезд выработал конкретную программу деятельности комсомола на ближайшие годы и заверяет Центральный Комитет КПСС, что Ленинский комсомол будет и впредь под руководством партии расти сознательных, стойких борцов за коммунизм, нести в массы молодежи всепобеждающие идеи марксизма-ленинизма, воспитывать юношей и девушек в духе советского патриотизма, нерушимой дружбы народов, постоянной готовности защищать свое социалистическое Отечество от посягательств врагов. Комсомол сделает все для того, чтобы юноши и девушки росли знающими, культурными людьми, овладевали современными достижениями науки, техники, были бодрыми и жизнерадостными, здоровыми и трудолюбивыми.

XIII съезд ВЛКСМ призвал комсомольцев, всю молодежь еще шире развернуть социалистическое соревнование, горячо, по-боевому включиться в борьбу за технический прогресс в промышленности, за повышение производительности труда и режим экономии. Комсомол взял шефство над строительством предприятий черной металлургии, химической и газовой промышленности. Новые отряды молодых патриотов примут деятельное участие в создании могучей индустриально-технической и энергетической базы в восточных и северных районах страны.

Сельская молодежь поведет решительную борьбу за повышение культуры земледелия, за освоение и полное использование сельскохозяйственной техники, за то, чтобы вместе со всеми тружениками села в ближайшие годы догнать США по производству мяса, масла и молока на душу населения. Это будет достойным вкладом молодежи в осуществление выработанной партией грандиозной программы коммунистического строительства.

XIII съезд ВЛКСМ объявил поход за дальнейшее повышение культуры молодежи. В городах и рабочих поселках, в колхозных селах зажгутся огни новых клубов и дворцов культуры, широко распахнутся двери новых школ, библиотек. Своими руками юноши и девушки построят стадионы, разобьют парки и скверы, озеленят дороги и автострады. Мы все сделаем для того, чтобы наша Родина стала еще прекраснее.

Советская молодежь горячо благодарит Партию и Правительство за их неутомимую и последовательную борьбу за прочный мир и мирное сосуществование. Высоко поднимая знамя пролетарского интернационализма, юноши и девушки нашей страны будут и впредь неустанно крепить дружбу со славной молодежью Китая, всех социалистических стран, стремиться к сотрудничеству с миролюбивой молодежью земного шара.

К своему XIII съезду комсомол пришел, как никогда, сплоченный вокруг Коммунистической партии, беспредельно преданный ее ленинскому Центральному Комитету. С партией наши думы, мечты и надежды. Нет для нас ничего выше и священнее дела партии и ему отдаем мы свои силы, свои знания, посвятим всю свою жизнь.

XIII съезд ВЛКСМ от имени миллионов юношей и девушек заверяет ленинский Центральный Комитет КПСС, что комсомол и впредь будет верным и боевым помощником Коммунистической партии в борьбе за коммунизм.

Горячее и сердечное комсомольское спасибо нашей родной Коммунистической партии Советского Союза — вдохновителю и организатору великих побед советского народа!

Слава мудрой и могучей партии коммунистов Советского Союза!

XIII съезд ВЛКСМ.

Информационное сообщение о Пленуме ЦК ВЛКСМ

Состоялся первый Пленум Центрального Комитета ВЛКСМ, избранного 13 съездом комсомола. Пленум обсудил организационные вопросы.

Пленум избрал Бюро ЦК ВЛКСМ в составе: тт. Аджубея А. И., Аксенова А. Н., Балясной Л. К., Бемана Э. К., Васадзе Н. Ш., Дрозденко В. И., Кенжебаева С. Д., Криулина Г. А., Логинова В. П., Месяцева Н. Н., Мироненко В. М., Муртазаева К., Павлова С. П., Романовского С. К., Семичастного В. Е., Соколова Е. Н., Сосина А. А.

Пленум избрал кандидатами в члены Бюро ЦК ВЛКСМ: тт. Лысенко В. П., Попова В. И., Решетова П. Н., Сарафанникову Г. П., Саюшева В. А., Халдеева М. И., Шатунова Г. П.

Пленум избрал первым секретарем ЦК ВЛКСМ тов. Семичастного В. Е., секретарями ЦК ВЛКСМ избраны: тт. Аксенов А. Н., Балясная Л. К., Беман Э. К., Васадзе Н. Ш., Логинов В. П., Месяцев Н. Н., Муртазаев К., Павлов С. П., Романовский С. К.

Воспитывать активных и сознательных строителей коммунистического общества

Речь товарища Н. С. ХРУЩЕВА на XIII съезде ВЛКСМ 18 апреля 1958 года

Дорогие товарищи!

Разрешите мне прежде всего приветствовать вас, делегатов этого замечательного съезда, и пожелать вам, как и всему комсомолу, нашей советской молодежи, успехов в вашем труде на благо Советской социалистической Родины. **(Бурные аплодисменты).**

Мы, члены Президиума ЦК, с большим удовлетворением прослушали отчетный доклад Центрального Комитета ВЛКСМ, который сделал тов. Шелепин. Это был хороший доклад как по форме, так и по содержанию. Он правильно отражает многогранную работу комсомола, верного помощника нашей Коммунистической партии. **(Аплодисменты).**

Центральный Комитет Коммунистической партии уверен, что ваш съезд нацелит всю многомиллионную армию комсомола, нашу славную советскую молодежь на решение больших задач, которые стоят перед советским народом в борьбе за построение коммунистического общества.

Храните и умножайте революционные традиции

В этом году Ленинский комсомол отмечает свое сорокалетие. Сорок лет назад по инициативе Владимира Ильича Ленина была создана массовая политическая организация трудящейся молодежи — комсомол. С тех пор комсомол под руководством Коммунистической партии верно и беззаветно служит великому делу строительства коммунизма в нашей стране. **(Продолжительные аплодисменты).**

Комсомол всегда с честью выполнял заветы великого Ленина.

В трудных условиях приходилось работать старшему поколению комсомольцев. Многие тысячи юношей, вступавших тогда в комсомол, одновременно с комсомольскими билетами получали оружие и отправлялись на фронт защищать молодую республику Советов.

А сколько славных страниц в историю борьбы нашего народа за победу социализма вписали комсомол, советская молодежь в годы индустриализации страны и коллективизации сельского хозяйства! Комсомол явился застрельщиком массового социалистического соревнования, ставшего затем основным методом строительства социализма в нашей стране.

Много беспримерных подвигов на фронте и в тылу совершили комсомольцы, советская молодежь в годы Великой Отечественной войны. В годы войны я видел много юных героев, которые, не щадя своей жизни, сражались с врагом. Мы видели немало комсомольских билетов, простреленных вражескими пулями, залитых кровью молодых патриотов.

Это они, лучшие представители нашей молодежи, жертвовали своей жизнью, борясь за то, чтобы отстоять великие завоевания Октября, завоевания социализма, которые добыты в суровой борьбе их отцами и старшими братьями.

Советская молодежь показала замечательный пример для молодежи всего мира, как надо бороться за свободу и независимость своей Родины, за дело рабочего класса, за социализм.

Комсомольцы и молодежь внесли огромный вклад в общенародное дело восстановления и дальнейшего развития нашей промышленности и сельского хозяйства в послевоенные годы.

Большая роль принадлежит комсомолу в хозяйственном и культурном строительстве. Но, пожалуй, самый важный итог его работы — это воспитание молодых строителей коммунистического общества. В рядах комсомола прошли хорошую школу миллионы советских людей. Наш комсомол можно по праву назвать замечательной кузницей кадров.

Как порадовался бы Владимир Ильич, увидев перед собою вас, делегатов сегодняшнего тринадцатого комсомольского съезда! Богатые плоды, все новые и новые всходы неодолимых сил нового, прогрессивного дает великое ленинское учение. И в славных делах советского народа, неутомимого строителя коммунизма, видная роль принадлежит комсомолу, нашей молодежи. Советские юноши и девушки — молодая и могучая армия строителей коммунизма — это гордость нашей страны, гордость нашей Коммунистической партии. **(Бурные аплодисменты).**

Сегодняшнее поколение комсомольцев является наследником революционных традиций, которые накопили наша партия и комсомол. Надо бережно хранить и умножать славные традиции комсомола, который всегда был и остается верным помощником нашей партии. Не страшась трудностей, комсомольцы, молодежь идут на самые ответственные участки коммунистического строительства.

В программе дальнейшего развития социалистической индустрии, намеченной XX съездом партии, большое место занимает освоение восточных районов страны. Нам предстоит покорить бурные сибирские реки, раскрыть и поставить на службу народа огромные богатства, которые таят в себе недра Сибири, Дальнего Востока, Казахстана, нашего Севера. Комсомол хорошо сделал, направив на стройки в эти районы около 300 тысяч молодых патриотов. Они уже успели многое сделать, но как много славных дел ждет наших юношей и девушек впереди! Ведь советской молодежи любая задача по плечу, любое дело по силам.

Разрешите мне с трибуны вашего съезда передать этим посланцам комсомола сердечный привет и пожелать им твердости, мужества в борьбе с природой, успехов в создании новых мощных центров социалистической индустрии. Вместе с тем я хотел бы выразить уверенность Центрального Комитета Коммунистической партии и Советского правительства, что за первыми отрядами молодых строителей на Восток нашей страны двинутся еще многие сотни тысяч юношей и девушек. **(Бурные аплодисменты).**

Надо отметить трудовой подвиг комсомола и молодежи Украины. Их усилиями и трудом в Донбассе построено 37 новых угольных шахт. В беседе с одним крупным зарубежным политическим деятелем я рассказал ему, что мы за год хотим построить несколько десятков угольных шахт, — он не поверил и заметил, что это уж очень быстрые темпы. Но прошло девять месяцев, и новые шахты работают, дают стране уголь. Когда эти шахты освоят полную проектную мощность, они будут давать около шести миллионов тонн угля в год. Комсомольцы сдержали свое слово. **(Аплодисменты).**

Навсегда останется в памяти поколений освоение целинных и залежных земель. Всего за 2—3 года у нас было освоено 36 миллионов гектаров новых земель. Это — площадь, на которой могло бы разместиться не одно европейское государство. Новые земли ежегодно дают нам сотни миллионов пудов хлеба, а скоро будут давать много молока, мяса, масла, сахарной свеклы и других продуктов сельского хозяйства.

Более 350 тысяч юношей и девушек по путевкам комсомола выехали на целинные и залежные земли. Немало пришлось вынести им невзгод и лишений, особенно на первых порах. Но они не испугались трудностей и лишений, а как настоящие патриоты вступили с этими трудностями в бой и победили их.

Партия и Правительство высоко оценили подвиг пионеров освоения целинных и залежных земель. 262 из них стали Героями Социалистического Труда, более 30 тысяч награждены орденами и медалями. Это заслуженная награда! Но самая высокая награда — это всенародное признание подвига покорителей целины. Пройдут многие десятилетия, вырастут новые люди. И эти люди с гордостью будут вспоминать вас, молодые герои, учиться на вашем примере, как надо служить своему народу. **(Продолжительные аплодисменты).**

Разрешите пожелать молодым патриотам — героям освоения целины новых трудовых побед, пожелать, чтобы они прочно укоренились на новых землях, обрели счастье дружной семейной жизни и растили юное поколение целинных старожилов. **(Бурные аплодисменты).**

За последние годы значительно поднялась активность сельских комсомольцев. Когда передовые колхозы и совхозы страны выдвинули призыв — в ближайшие годы догнать США по производству молока, масла и мяса на душу населения, сельская молодежь горячо поддержала и откликнулась на этот призыв. Более 650 тысяч молодых колхозников и колхозниц за последние годы пришли работать на животноводческие фермы. Во многих колхозах и совхозах молодежь играет решающую роль в борьбе за повышение урожайности полей и продуктивности общественного животноводства.

Можно было бы привести много других примеров, когда комсомол, наша молодежь вносят большой вклад в общенародное дело строительства коммунизма.

Коммунистическая партия гордится своей молодой сменой и уверена, что комсомол всегда будет высоко нести свое славное знамя, увенчанное пятью орденами, которыми награжден комсомол за его большие заслуги перед Родиной. **(Бурные аплодисменты).**

Говоря о наших успехах, надо всегда помнить, что они стали возможными на почве советского общественного строя, на основе великих социалистических преобразований, какие осуществлены в нашей стране под руководством Коммунистической партии.

Мы живем с вами в замечательной стране. У нас построен социализм — первая ступень коммунистического общества. Социализм открыл неограниченный простор для роста материальных и духовных богатств общества, для всестороннего развития личности.

Буржуазные пропагандисты, пытаясь извратить демократическую сущность социалистического строя, заявляют, что, мол, личность в СССР «поглощается коллективом» и будто бы у нас происходит «обезличивание» людей. Они усердно распространяли лживую легенду о том, что социализм, придавая решающее значение труду, ограничивает другие интересы советских людей. При социализме люди, мол, лишаются широкой возможности приобщения к культуре, к искусству.

Советская действительность полностью опровергает эти выдумки и клевету. В нашей стране за сорок лет ее существования выдвинулась огромная масса талантливых людей из народа. Этого никогда не знала ни одна капиталистическая страна. Это показатель высокой культуры социалистического общества, показатель того, что оно открывает действительный простор для расцвета народных талантов.

Буржуазному миру нечем увлечь молодежь, он обнищал духовно. У нашей молодежи ясная дорога в будущее, ясная и благородная цель — строительство коммунизма. **(Продолжительные аплодисменты).**

Вы, товарищи, живете в хорошее время, я бы сказал, в такое интересное время, какого не переживало ни одно молодое поколение за всю историю человечества. Ни в одну из прошлых эпох не происходило таких огромных сдвигов, величайших исторических поворотов, какие происходят в эпоху перехода от капитализма к коммунизму. В наше время миллионы людей труда в Советском Союзе, Китайской Народной Республике и других социалистических странах, вовлеченные в процесс революционных преобразований, творят великие дела, изменяют жизнь, ломают старое, создают новое на благо народа. Жить и трудиться в такое время — неповторимое счастье. **(Продолжительные аплодисменты).**

В труде, учении и борьбе закаляется новый человек

Товарищи! Современные условия строительства коммунизма требуют людей высокообразованных, способных решать сложнейшие задачи, смело ориентироваться во всех областях науки и техники.

Уже в первые годы Советской власти, когда страна наша была экономически отсталой и разрушенной, Владимир Ильич Ленин поставил перед молодым поколением главную задачу: учиться и учиться. Ваши отцы, матери, деды хотели видеть своих преемников знающими, грамотными строителями коммунистического общества. Не легко было в то время приобретать знания, товарищи!

Люди моего поколения хорошо помнят пору рабочих факультетов, когда парни и девушки совмещали учение и труд. Восемь часов в цеху да столько же за книгой. Маловато оставалось для сна, но, как говорится: «Кто в молодости много спит, тот и жизнь просвистит». **(Оживление в зале).**

Ленинский завет — учиться — и сегодня остается законом для нашей молодежи. **(Продолжительные аплодисменты).**

Сейчас весь мир признает выдающуюся роль СССР в прогрессе человечества. Но мы не можем стоять на месте. Не может застывать на достигнутом и молодежь. Вы должны знать, что за нас никто ничего не сделает. Вот почему крайне необходимо, чтобы каждый понимал свою личную ответственность в общем деле. Нельзя нам терять ни часу на раскачку и созерцание. В эпоху гигантского соревнования двух систем — социалистической и капиталистической — многое решают темпы. Каждый успех, продвижение на хозяйственном фронте — это и есть строительство коммунизма.

Мы твердо верим, что построим коммунистическое общество, лучшее из всех обществ на земле. Комсомолу надо воспитывать, я бы сказал, трудовое отношение к понятию коммунизма.

В коммунистическом обществе каждый будет трудиться по способностям, а получать по потребностям. Смысл этой классической формулы состоит в том, что каждый человек не будет посторонним зрителем или доброжелателем коммунизма. Засучив рукава, он будет работать как настоящий труженик нового общества. Не барская жизнь, где царит лень и праздность, будет при коммунизме, а рабочая, трудовая, культурная и интересная жизнь!

В этом смысле комсомол за последние годы, руководствуясь указаниями Коммунистической партии, многое сделал. Все большее число юношей и девушек видит свое счастье в том, чтобы быть активными работниками нашего общества. Но было бы неправильным не замечать некоторых упущений в работе с молодежью.

Прежде всего хотелось сказать о труде. В наш век атомных электростанций, завоевания Космоса, в век автоматики мы должны проявить максимум партийной и государственной заботы о том, чтобы все рабочие и работницы, колхозники и колхозницы имели среднее образование. Когда наши рабочие и колхозники будут иметь среднее образование, труд станет еще более производительным, а непрерывное повышение производительности труда и есть в конечном счете главное условие успешного строительства коммунизма.

В этой связи мне хочется поделиться с вами, товарищи комсомольцы, некоторыми соображениями по вопросам народного образования и подготовки специалистов в наших средних и высших учебных заведениях.

Вы знаете, что наша страна по уровню подготовки специалистов обогнала все страны и теперь уже США ставят перед собой задачу догнать Советский Союз.

Вы понимаете, что это значит! Соединенные Штаты Америки, правящие круги которых кичились, претендуя на ведущее положение, теперь заявляют, что США должны догонять Советский Союз по подготовке кадров специалистов. Это такое достижение, которым нельзя не гордиться, товарищи. **(Аплодисменты).**

Тем не менее мы не можем останавливаться на достигнутом. В работе наших школ и высших учебных заведений имеются существенные недостатки. Наша школа-десятилетка готовит молодежь только для поступления в вузы. Жизнь давно уже показала, что такое представление о средней школе является неправильным.

Посмотрите сами, что получается на деле. В высшие учебные заведения страны можно принимать в год примерно 450 тысяч человек, из которых на дневное отделение — около половины. Большинство же молодых людей, проучившись десять лет в школе, по окончании ее, не выдержав экзаменов в вузы, оказывается не подготовленным к практической жизни. Из выпускников средней школы только в минувшем году не поступило в вузы и техникумы по крайней мере 700 тысяч человек, а за 1953—1956 гг. из числа окончивших среднюю школу не поступило в вузы и техникумы около 2 миллионов 200 тысяч человек.

Эти юноши и девушки, в силу оторванности программы обучения в средней школе от жизни, не знают производства. И поэтому возникают трудности в том, как лучше использовать этих молодых, полных жизненных сил людей. Получается, что значительная часть молодежи и родителей оказывается не удовлетворенной таким положением.

К тому же некоторые юноши и девушки, кончив десятилетку, неохотно идут работать на фабрики, заводы, в колхозы и совхозы, считают это для себя как бы оскорблением. Такое барски пренебрежительное, неправильное отношение к физическому труду проявляется и в некоторых семьях. Если ребенок плохо учится, то иные родители говорят ему: будешь плохо учиться, то не сможешь попасть в вуз, а пойдешь на завод простым рабочим.

Физический труд кое-кто превращает для детей в какое-то пугало. Я уже не говорю о том, что такие рассуждения являются оскорбительными для тружеников социалистического общества.

Думаю, что настало время решительно перестроить систему воспитания нашего подрастающего поколения в школах. Ведь нельзя мириться с такими недостатками, когда в нашей школе слабо воспитывается у школьников уважение к физическому труду.

Самое главное в этом деле — надо дать лозунг и чтобы этот лозунг был священным для всех в нашем обществе. Все дети, поступающие в школу, должны готовиться к полезному труду, к участию в строительстве коммунистического общества.

Всякий труд на фабрике или в колхозе, на промышленном предприятии или в совхозе, в учреждении, честный, полезный труд для общества является священным трудом и необходимым для каждого человека, который живет и пользуется благами общества. **(Продолжительные аплодисменты).**

Кто способен и может работать, но не трудится, — тот обкрадывает тех, кто работает, то есть живет за счет тех, кто создает материальные и духовные ценности. Надо создать атмосферу общественной нетерпимости к тем, кто пренебрегает трудом. **(Аплодисменты).**

Каждый человек, живя в коммунистическом обществе, должен вносить лепту своим трудом в строительство и дальнейшее развитие этого общества.

Подготовка подрастающего поколения к жизни, к полезному труду, воспитание у молодежи глубокого уважения к принципам социалистического общества — эта задача должна стать главной задачей нашей школы. И комсомолу, пионерской организации есть где приложить свои силы в этом деле.

Советская школа призвана готовить разносторонне образованных людей, хорошо знающих основы наук и вместе с тем способных к систематическому труду, воспитывать у молодежи стремление быть полезной обществу, активно участвовать в производстве ценностей, необходимых для общества.

У нас есть не мало юношей и девушек, которые, окончив десятилетку, работают на производстве. А некоторые пришли на производство и не доучившись до десятого класса. Многие из них хорошо работают и учатся без отрыва от производства.

Мне рассказывали, например, о Николае Чикиреве. Во время войны мальчиком начал он работать, школу пришлось оставить. Другой так и не возвратился бы к учению, но тов. Чикирев хотел учиться не для диплома, а для дела. Работая токарем, он за несколько лет окончил среднюю школу, а потом и технический вуз. За эти годы тов. Чикирев вырос до начальника цеха станкозавода имени Серго Орджоникидзе. А ведь таких людей, как Николай Чикирев, у нас много, и надо, чтобы наша молодежь брала с них пример. **(Аплодисменты).**

(Продолжение на 2-й стр.).

Электронная библиотека (репозиторий) Томского государственного университета
http://vital.lib.tsu.ru

Речь товарища Н. С. ХРУЩЕВА на XIII съезде ВЛКСМ 18 апреля 1958 года

(Окончание).

Надо больше уделять внимания работе вечерних школ рабочей молодежи, чтобы все юноши и девушки, работающие на производстве, если они имеют желание, могли бы получить среднее образование в такой школе. Я бы сказал, что если у некоторых товарищей сегодня еще нет желания учиться, то нужно у них пробуждать желание к учебе.

Однако надо избегать такого положения, чтобы вечерние школы ставили своей задачей только подготовку учащихся к поступлению в высшие учебные заведения. Ведь в этих школах учится и дальше будет учиться значительно больше молодежи, чем требуется для пополнения вузов. Следовательно, для учащихся вечерних школ должна быть создана возможность получать не только полное общее образование за среднюю школу, но и совершенствовать, углублять профессиональное образование, чтобы готовились более квалифицированные, образованные рабочие и работницы, колхозники и колхозницы и другие труженики нашего общества, которые имели бы законченное среднее общее, а также и специальное образование.

Очевидно, следует улучшить и существующую у нас систему высшего образования, приблизить его к производству и по-настоящему связать с производством. В высшие учебные заведения следует принимать больше молодежи, уже имеющей жизненный опыт, стаж практической работы. Перестройка средней школы поможет правильно решить этот вопрос. В вузы надо принимать тех, кто проявит больше способностей и желания продолжать учебу. Здесь должно учитываться не только одно желание поступающего в вуз, но и оценка его деятельности общественными организациями (профсоюзом, комсомолом), чтобы отбор был и по подготовленности, и по склонности, и по уверенности, что этот человек оправдает произведенные на него затраты, что он может быть действительно полезным руководителем и организатором производства. **(Продолжительные аплодисменты).**

В развитии высшей школы, и в первую очередь технической, надо идти больше всего по линии вечернего и заочного образования. Надо вообще основательно продумать вопрос о вечернем и заочном высшем и среднем специальном образовании. Необходимо добиться того, чтобы люди, занимаясь полезным трудом в обществе, в свободное от работы время имели бы, при желании, больше возможности учиться в таких учебных заведениях, где они изучали бы искусство, живопись, музыку, гуманитарные науки. Государство и особенно комсомол, профсоюзы должны в этом содействовать труженикам нашего общества.

Вызывает нарекания и существующая система приема в высшие учебные заведения. Ведь иной раз в вуз попадает не тот, кто хорошо подготовлен, а тот, кто имеет влиятельных папашу или мамашу, которые могут посодействовать поступлению своих детей в вуз. **(Аплодисменты).**

Такое положение противоречит сущности нашего социалистического строя, так как нередко в вуз поступают не самые достойные, а те, кто имеет проторенную дорогу к лицам, которые определяют в вузах, кого можно принять на учебу, а кого не принимать. Это — позорное явление. Мы, большевики, выступаем с решительной критикой такого положения. А народ знает, если большевики видят недостатки, сосредоточивают на них внимание, то эти недостатки будут устранены. **(Бурные аплодисменты).**

При перестройке работы средней школы может быть целесообразно подумать об использовании такой оправдавшей себя формы, как школы фабрично-заводского обучения. До какого-то определенного класса школьники могли бы учиться в средней школе, затем идти в фабрично-заводские училища, чтобы там продолжать свое образование и приобретать трудовые навыки, профессию, которая нужна каждому человеку с тем, чтобы быть подготовленным не только по общеобразовательным предметам, но и хорошо знать жизнь, производство, знать, как молоток держать и грабли не путать с оглоблей. **(Оживление в зале, аплодисменты).**

Такой порядок обучения и воспитания будет лучше соответствовать демократическим принципам советского общества. При этом уже нельзя будет подходить так, что Ваня, например, может не пойти на производство, а вот Коля — ему прямая дорога только на производство. Когда некоторые считают, что на производство должны идти люди как бы второго сорта, — это в принципе неправильно, противоречит духу социалистического общества.

Надо, чтобы каждый юноша, каждая девушка, независимо от того, какое положение занимают их родители, готовили себя к трудовой деятельности на общих для всех основаниях. Сынок или дочка должны знать, что папаша — это папаша, а они должны сами, своим трудом завоевать уважение людей, а не жить за счет заслуг своих родителей. **(Аплодисменты).** Следует помнить, что отец или мать пользуются авторитетом и уважением за определенные заслуги, а к сыну или дочери уважения может и не быть, если они ведут себя неправильно.

Каждый юноша, каждая девушка должны знать, что, учась в школе, им надо готовить себя к труду, к тому, чтобы создавать ценности, полезные для человека, для общества. У каждого, независимо от положения его родителей, должна быть одна дорога — идти учиться и, научившись, — работать. Те люди, которые, работая на производстве, будут стремиться продолжать свое образование, могут учиться в вечерних и заочных средних специальных и высших учебных заведениях, и им надо оказывать всяческую помощь. Пусть они работают и учатся год — два, а дальше, на старших курсах, им надо давать какие-то льготы, может быть 2—3 дня в неделю выделять специально для учебы. Последний год или два может быть следует таких людей освобождать от работы на производстве, чтобы дать им возможность закончить учебное заведение и вступить в жизнь хорошо подготовленным специалистом, знающим свое дело, хорошо знающим и теорию и практику. Инженер, получивший образование таким путем, в сравнении с теми, кто идет в институт сразу после десятилетки, получит диплом возможно несколько позднее. Но в жизни, в знании дела он значительно обгонит тех, кто приходит в вуз прямо из средней школы. Такие специалисты, учась без отрыва от производства, проходят как бы шлифовку в процессе труда и вступают в жизнь более опытными инженерами, агрономами или техниками. **(Аплодисменты).**

Если мы по такому принципу построим работу школ и высших учебных заведений, тогда наша молодежь получит прочные знания и вместе с тем пройдет хорошую жизненную школу в рядах нашего славного рабочего класса, в рядах колхозного крестьянства, будет еще более активно участвовать в общественном труде по созданию ценностей, без которых не может жить и развиваться общество. **(Бурные аплодисменты).**

А на предприятиях и стройках, в колхозах и совхозах, в учреждениях отбор в высшие учебные заведения должен проводиться с участием комсомольских и профсоюзных организаций **(бурные аплодисменты),** которые будут объективно оценивать, как человек работает, учится, как он ведет себя в коллективе. Это тоже имеет большое значение, поэтому каждый будет нести большую моральную ответственность перед тем коллективом, в котором он работает, будет стараться заслужить уважение своим трудом и товарищеским отношением в коллективе. По-моему, это будет хорошо, товарищи. **(Бурные аплодисменты).**

Считаю, что следовало бы подумать о возобновлении работы заводов-втузов. В прошлом это дало неплохие результаты, и в народном хозяйстве страны работает немало инженеров, получивших знания и дипломы специалистов таким путем. И надо сказать, что это в подавляющем большинстве своем очень хорошие инженеры, сведущие специалисты своего дела.

Подготовка сельскохозяйственных специалистов должна проводиться в институтах, организованных при крупных совхозах. Там должны быть учебные корпуса, лаборатории и хозяйства для практической работы. Или, во всяком случае, при сельскохозяйственных вузах должны быть мощные образцовые учебные хозяйства. Студенты сами должны ухаживать за животными, ремонтировать машины, уметь управлять этими машинами, сами должны сеять, выращивать и убирать урожай. И вообще, товарищи, высшие и средние сельскохозяйственные учебные заведения следовало бы перевести из крупных городов в сельские районы. **(Аплодисменты).**

В сельских районах, в колхозах, совхозах, научно-исследовательских опытных станциях имеется замечательная молодежь, получившая образование в средней школе и знающая колхозное и совхозное производство. А ведь у нас сейчас есть такие студенты, даже в Тимирязевской Академии, которые не смогут отличить в молодом возрасте коноплю от крапивы, если они не обожгутся о крапиву. **(Оживление в зале, аплодисменты).**

В некоторых наших сельскохозяйственных вузах имеются учебные хозяйства, но там за животными, которых студенты должны изучать, ухаживают рабочие. Что это за барский порядок? При таком порядке студент, придя на ферму, как черта, боится, когда корова мотает головой. **(Смех в зале, аплодисменты).** Пусть студенты некоторых сельскохозяйственных вузов, расположенных в Москве и других крупных городах, мне простят, если я скажу неприятные для них вещи. Но я должен сказать, что некоторые из них пришли в эти вузы не потому, что чувствуют призвание трудиться в сельском хозяйстве, а потому, что их в другой вуз не приняли. И получается, как в старину говорили, когда родители не хотели дочерей выдавать замуж в другое село: «Пусть идет хоть за сопатого, да в своем селе». **(Смех, аплодисменты).** Некоторые, выбирая учебное заведение, придерживаются такого же «принципа». А когда такой человек кончает учебное заведение, его из города никакими газами не выкурите. **(Общий смех).** Он согласен на любое дело пойти, чтобы из Москвы не уехать, или из Воронежа, или из Киева. **(Смех, аплодисменты).**

А вот когда в сельскохозяйственные вузы будет поступать большинство таких людей, как выступавшие перед мной на съезде Герой Социалистического Труда Анна Ильченко из Черкасской области или председатель колхоза Смоленской области Анатолий Рассказов, тогда будет совсем другое дело. **(Бурные аплодисменты).** Таких людей после окончания учебы уговаривать пойти в колхозы не надо, потому что у них органическая потребность именно в таком труде, который они любят. Они будут приносить еще большую пользу для нашего общества. **(Продолжительные аплодисменты).**

Работу университетов, медицинских, педагогических и других вузов надо также теснее связать с практикой, с жизнью. Конечно, формы этой связи должны быть тщательно продуманы.

Вот некоторые мысли, которыми мне хотелось бы поделиться с вами, товарищи комсомольцы.

Центральный Комитет партии думает сейчас над вопросами улучшения системы народного образования и подготовки кадров специалистов в средних специальных и высших учебных заведениях. Надо обеспечить лучшую подготовку людей к активному участию в жизни, поднять на более высокий уровень дело подготовки специалистов.

Учиться жить и работать по-коммунистически

Товарищи! Коммунистическая партия выдвинула грандиозную программу коммунистического строительства. Мы должны догнать Соединенные Штаты Америки — самую развитую капиталистическую страну в мире — по производству продукции на душу населения. Это огромная работа и ляжет она в основном на плечи молодых. Молодежь любит соревноваться, и комсомол должен стать настоящим запевалой социалистического соревнования за рост производства. Но только, чтобы запевалы, говоря образно, брали правильный тон по камертону. **(Смех).**

Вы сами хорошо знаете, что кое-где в комсомоле встречаются и краснобаи, которые не прочь пошуметь, учредить вымпелы, премии, а когда наступают будни, глядишь и Федот, да не тот. Надо судить о делах не по тому, кто громче других говорит, а по существу дела.

Когда перед молодежью ставится конкретная задача и вокруг нее ведется серьезная политическая работа, успех обеспечен. Надо, чтобы партийные и советские организации хорошо чувствовали это стремление молодежи к большим и важным государственным задачам и поручали комсомолу их выполнение. Важно только, чтобы влумчиво направлялся и, я бы сказал, оберегался хороший порыв, энтузиазм молодежи.

Призывая молодежь на новые трудные дела, надо заботиться о приобретении молодым человеком специальности, о его бытовом устройстве. К сожалению, встречаются такие хозяйственные руководители, которые недостаточно уделяют внимания бытовым вопросам, без которых нельзя хорошо организовать работу людей. Молодые люди, прибывающие на стройки, должны получать поддержку в разумных требованиях. Каждый комсомолец, получая путевки на работу в необжитые места, знает, что он едет туда, где еще нет благоустроенных городов с троллейбусами, консерваториями, бассейнами. На новостройки едут молодые патриоты, которые не боятся трудностей на своем пути.

Новые земли и новостройки явились хорошей школой мужества для десятков тысяч юношей и девушек. Мы должны и дальше осваивать богатства Дальнего Востока и Сибири. Сейчас комсомол крепко помогает развивать нашу металлургию — строит домны, мартены. На очереди участие в стройках химической промышленности. Химия даст нашему народному хозяйству много полезных изделий для промышленности, строительства. Она даст нам все, во что одевается человек: ткани, меха, изделия из кожи и многие другие необходимые вещи.

Конечно, не все молодые люди смогут найти применение своим силам на вилных стройках. Не всем придется уезжать в далекие места. Может быть такая постановка вопроса некоторых из вас немного охладит и они скажут — вот и не для всех есть путь к подвигу, к романтике.

Молодежи свойственно увлекаться романтикой. Это хорошо. Но не надо забывать ленинский завет — каждый день в любом городе, в любой деревне решать практически ту или иную задачу общего труда, пускай самую маленькую, пускай самую простую.

Среди молодежи найдутся такие люди, которые возразят: ну, какая же романтика работать, скажем, шахтером или дояркой, токарем или свинаркой. Какой тут можно совершить подвиг? То ли дело на целине или на строительстве Братской ГЭС, там можно развернуться, там, настоящая жизнь!

Правильны ли такие рассуждения? Я думаю, нет. Комсомол призван поддерживать и развивать у молодых людей любовь и уважение ко всякому делу, нужному народу ко всякой профессии.

Хотелось бы подчеркнуть важность изучения и овладения техникой. Сейчас в деревне, когда мы реорганизуем МТС и продаем машины колхозам, необыкновенно возрастает роль сельского комсомола в дальнейшем овладении техникой. Мы уверены, что сельские комсомольцы в содружестве с молодежью городов обеспечат наиболее производительное применение тракторов и других сельскохозяйственных машин в новых условиях.

Товарищи! Большие задачи стоят перед комсомолом, большие надежды возлагают на него партия, советский народ. Надо подумать вам, как лучше организовать дело, чтобы успешно выполнить эти задачи. Организационная работа, умение отыскать наилучшие формы и методы руководства — большое искусство, и вы должны им овладевать.

Комсомол имеет дело с молодыми людьми, по природе своей восприимчивыми, впечатлительными, увлекающимися. Они все схватывают, перенимают. Неумелой, а еще хуже бюрократической организацией дела можно навредить воспитанию молодежи, оттолкнуть ее от комсомола. Жизнь в комсомольских организациях должна прямо-таки бурлить, инициатива переливаться через край. Тогда всем найдется интересное дело и молодые люди не будут жаловаться, что им скучно в комсомольской организации. А такие жалобы сейчас можно слышать нередко.

Все мы совершенно справедливо признаем, что комсомол за последние годы сделал много полезных дел, в которых приняли участие десятки, сотни тысяч, миллионы юношей и девушек. Но вот над чем стоит задуматься: охватывает ли комсомол своим влиянием всю молодежь, привлекает ли всех к тем большим делам, которыми он занимается? Больше того, все ли комсомольцы участвуют в жизни своей организации, все ли получают в комсомоле то, во имя чего они туда собственно и пришли — политическую закалку, навыки общественной деятельности, новые знания, хороших товарищей, с которыми интересно делить часы труда и досуга? Если не погрешите против правды, вы должны будете признать, что здесь у вас есть серьезные упущения.

Комсомол у нас большой. В нем состоит восемнадцать миллионов юношей и девушек. Это очень хорошо. Но это не значит, что можно считать людей сотнями и тысячами и забывать об отдельном человеке.

Вниманием к каждому молодому человеку, заботой о его производственном росте, учении, культурном развитии должна быть пронизана вся деятельность комсомола.

Воспитание в комсомоле пойдет успешнее, когда за большими кампаниями, охватывающими многие тысячи людей, не будут забываться отдельные люди с их интересами и запросами. Общими усилиями надо помогать человеку преодолевать житейские трудности и невзгоды, следить за тем, чтобы он не останавливался в своем развитии, не покрывался обывательской плесенью. А если случится такое — смело выставлять под огонь товарищеской критики. Когда человека обдувает свежим жизненным ветром, очень хорошо получается.

Здесь много говорилось о самодеятельности в комсомольской работе. И это правильно. Часто слышатся жалобы на плохую работу клубов, домов культуры, стадионов, на то, что не во всяком городе или деревне молодежь имеет возможность культурно отдохнуть, заниматься физкультурой и спортом. Много в этих жалобах справедливого.

У нас в стране имеются сотни тысяч клубов, домов культуры, библиотек, стадионов, спортивных площадок. Но духовные потребности народа все время растут и культурных очагов недостает. Да к тому же некоторые из этих очагов культуры работают плохо, не удовлетворяют запросов молодежи.

Государственные учреждения, профсоюзы не используют всех средств для нового культурного строительства. Большими и все возрастающими возможностями располагают колхозы. Не голится, когда в богатом колхозе нет хорошего культурного очага. Для чего, спрашивается, такие колхозы наживают богатства? Не для кубышки же, а чтобы жизнь людей улучшалась, чтобы все полнее и полнее удовлетворялись их материальные и культурные потребности. Надо, чтобы экономически крепкие колхозы больше строили клубов, школ, интернатов. Комсомольцы должны более активно ставить перед правлениями колхозов эти вопросы, а партийным организациям следует их поддерживать.

Но посмотрим на дело с другой стороны. Разве не может молодежь своими силами, своими руками привести в порядок многие культурные учреждения, которые сейчас пребывают в запущенном состоянии? Разве нельзя наладить в этих учреждениях содержательную воспитательную и просветительную работу? Конечно, можно. Но есть среди молодежи иждивенцы, которые все хотят получать в готовом виде, как манну с неба. Нет платного заведующего — и клуб на замке, нет платного тренера — и физкультурой вроде бы заниматься нельзя.

Некоторые наши товарищи до того привыкли к бюрократическим формам, что теперь, когда от этих форм надо отказаться, им становится страшно.

Обсуждается, например, вопрос о том, чтобы организацией физкультурной работы занимались профсоюзы. Это дело не сегодняшнего дня, а будущего. Но некоторые товарищи боятся, что профсоюзы не в состоянии организовать физкультурные соревнования, что физкультурой обязательно должны заниматься государственные органы, что нужен государственный инспектор. Будет такой инспектор, тогда будут прыгать, бегать, плавать, а если его не будет, то все рухнет. Но это нелепость какая-то. Что же мы и в коммунизм пойдем с государственным инспектором по физкультуре? **(Оживление в зале).**

Я слышал, что кое-где организацию вечеров молодежи начинают со звонка в милицию:

— Пришлите милиционера, мы вечер молодежи хотим провести. **(Смех).**

— А зачем милиционер?

— Как зачем? Унимать хулиганов!

На что же мы рассчитываем? Неужели в коммунизм возьмем и хулигана, и милиционера, чтобы его унимал? **(Смех).** Нет, хулигана мы в коммунизм не возьмем, пригется с ним здесь, в социализме, распрощаться. Но как искоренить хулиганство? Решающая роль в этом деле принадлежит силам общественности!

Общественность, комсомол в первую голову должны выявлять бездельников, хулиганов, пьяниц и, не дожидаясь, когда они учинят какой-нибудь разбой, в общественном порядке принимать необходимые меры пресечения и воспитания. Сил у вас, товарищи, много, и если вы дружно возьметесь за это дело, то справитесь.

Необходимо решительнее бороться с таким нетерпимым явлением среди молодежи, как пьянство. Об этих вопросах уже говорилось в докладе тов. Шелепина, и я считаю тоже необходимым сказать несколько слов.

Мы говорим об этом не потому, что факты пьянства представляют какую-то большую угрозу для нашего общества. Но пожар лучше тушить, когда видишь искру, из которой может возникнуть этот пожар. Нам надо сейчас сосредоточить усилия в борьбе против явлений пьянства, чтобы не дать укорениться этому злу.

Ведь есть среди молодежи такие «герои», которые похваляются тем, что попали в вытрезвитель, как будто в театре побывали. **(Оживление в зале).** Точь-в-точь, как персонаж из чеховского рассказа «Радость» коллежский регистратор Митя Кулдаров. Помните, с каким восторгом рассказывал этот «герой» своим домашним, что его теперь узнает вся Россия, потому что о нем написали в газете. А в газете было напечатано, что он в пьяном виде попал под лошадь. **(Оживление в зале).**

У нашей молодежи ясная цель. Она не страдает от безработицы, эксплуатации, и незачем молодому человеку затуманивать свой мозг алкоголем. Поэтому партия призывает комсомол, молодежь бороться с явлениями пьянства в своей среде. Комсомольцы должны служить лучшим примером для всей молодежи как в труде, так и в быту.

Большую работу может провести комсомол в борьбе с таким злом, как самогоноварение, которое способствует распространению пьянства. Направьте против самогонщиков острые копья своей «легкой кавалерии».

Общественность, в том числе комсомольская, должна играть все большую роль в борьбе с недостатками и пороками, за утверждение нового в нашей жизни. Неверно сводить дело к тому, чтобы все шло через государственные органы. Какая уж тут самодеятельность, если всюду будут наставники и няньки в лице платных инструкторов, пропагандистов, инспекторов по физкультуре и других работников!

Мы говорим, что при коммунизме государство отомрет. Какие же органы сохранятся? Общественные! Будут ли они называться комсомолом, профсоюзами, или как-то по-другому, но это будут общественные организации, через которые общество будет регулировать свои отношения. Надо сейчас расчищать пути к этому, приучать людей, чтобы у них вырабатывались навыки таких действий.

Комсомол должен все больше и больше становиться такой организацией, которая воспитывала бы у молодежи умение жить в коммунистическом обществе и управлять его делами. Что для этого надо сейчас? Шире развертывать самодеятельность. Энергии у вас много. Вы можете оказать более существенную помощь в работе профсоюзов, местных Советов.

Как бы, к примеру, могло двинуться вперед благоустройство городов, рабочих поселков, деревень, если бы комсомол совместно с Советами по-настоящему взялся за это дело. Наводить чистоту и порядок на улицах и во дворах, где играют наши дети, озеленять улицы и дороги, разбивать новые парки, охранять леса и реки от браконьеров и нерадивых хозяйственников — какие это интересные и нужные народу занятия! В этих и десятках других полезных дел комсомольцы быстрее приобретали бы навыки управления обществом, идущим к коммунизму.

Наша партия поставила перед собой великую цель — построить коммунистическое общество, в котором все люди могли бы жить счастливо, где будет раскрыт полный простор для проявления способностей и талантов всех людей и каждого человека в отдельности.

Товарищи! Советский Союз имеет большие достижения и на международной арене. Как никогда возрос авторитет нашей страны. Сейчас все больше и больше людей убеждаются в том, что Советский Союз в своей внешней политике руководствуется ленинскими принципами мирного сосуществования, что мы хотим жить в мире и дружбе со всеми народами, хотим развивать торговлю, вести обмен научными достижениями, иметь широкие контакты по вопросам обмена достижениями культуры, спорта. Люди во всех странах все более убеждаются в том, что Советский Союз не стремится навязывать своей социалистической системы другим странам, так как вопрос государственного устройства — это внутреннее дело народа каждой страны.

Когда-то наша страна была одиноким утесом среди капиталистического мира. А сейчас по пути коммунизма идут вместе с нами великая Китайская Народная Республика и другие братские социалистические страны. Около миллиарда людей объединены единой целью, помогают друг другу. В нашем монолитном единстве, дружбе и сотрудничестве — залог непобедимости дела коммунизма. Растет и крепнет мировая система стран социализма. **(Продолжительные аплодисменты).**

Но мы, товарищи, должны трезво оценивать обстановку и проявлять бдительность. Надо иметь в виду, что есть еще силы, есть еще в капиталистических странах довольно влиятельные группы монополистов, которые, преследуя свои империалистические цели, не могут примириться с тем, что существуют и развиваются страны социализма.

Советский Союз за последнее время внес много предложений, направленных на ослабление международной напряженности, осуществил ряд крупнейших мероприятий в этом направлении. Предложения Советского Союза по вопросам разоружения, запрещения атомного и водородного оружия, ликвидации военных баз на чужих территориях и другие наши миролюбивые предложения находят у народов всех стран огромную поддержку.

Весь мир приветствовал решение Советского Союза о прекращении испытаний ядерного оружия. Однако монополистические, милитаристские круги все делают для того, чтобы продолжать «холодную войну», чтобы не было достигнуто договоренности между государствами, ведут гонку вооружений. А известно, что гонка вооружений — это подготовка к войне.

Проводя и впредь свою миролюбивую внешнюю политику, мы должны постоянно заботиться об укреплении обороноспособности своей Родины Советский народ, который создал социалистическое государство и построил социализм, радуется результатам своего труда, он твердой поступью идет к коммунизму.

Мы должны всегда помнить, что у нас есть враги, которые хотели бы уничтожить все наши завоевания. Надо уметь оберегать завоеванное. А это значит — надо заботиться о Вооруженных Силах нашей страны, пополнять их лучшей молодежью, воспитывать всю нашу молодежь в духе ленинского понимания дисциплины. **(Продолжительные аплодисменты).**

Комсомол должен заботиться о том, чтобы наша армия получала образованных людей, потому что современные средства вооружения требуют больших знаний. Чтобы овладеть новым оружием, которым Советская страна вооружила свою армию, надо иметь подготовленных, образованных бойцов, чтобы они были на уровне требований современной науки и техники.

Наши Вооруженные Силы должны быть всегда готовы дать надлежащий отпор, если враг попытается напасть на нашу страну, посягнуть на свободу и независимость Советской Родины.

Мы убеждены в том, что если империалисты навяжут нам войну, эта война будет последней войной, потому что народы не потерпят больше капиталистического строя, который порождает войны и уносит миллионы лучших человеческих жизней.

Товарищи! Благородная обязанность комсомола — воспитывать советскую молодежь в духе пролетарского интернационализма, в духе укрепления и расширения братских связей с молодежью социалистических стран, со всем юношеством земли, борющимся за мир и демократию на нашей планете.

Мы преодолели немало тяжелых препятствий на пути к достижению коммунизма. Но партия никогда не отступала от избранного пути. Коммунистическая партия — самая революционная партия, партия рабочего класса. Она всегда опиралась и опирается на доверие и поддержку широких масс народа.

Партия всегда заботилась и заботится о воспитании молодых сил, способных продолжать ее великое дело и донести наше славное знамя до победоносного конца. **(Продолжительные аплодисменты).**

Коммунистическая партия во всей своей деятельности всегда руководствуется самым передовым учением — марксизмом-ленинизмом, творчески его развивает, и это позволяет партии в самых трудных условиях, при самом сложном переплетении событий принимать верные решения, находить правильный путь.

У нас молодые люди изучают марксизм-ленинизм. Но если только зазубривать истины марксизма — значит усваивать науку вхолостую, без полезной нагрузки. А вы знаете, если шестерня крутится вхолостую, то и машина стоит на месте. Мы обязаны прививать молодежи жизненное значение ленинизма, умение связывать его изучение с практикой.

Комсомол носит имя Ленина — молодые ленинцы должны быть активными и страстными поборниками ленинских идей, политики Коммунистической партии.

Носить имя Ленина комсомольской организации не только приятно, но и ответственно. И если коротко сформулировать эту ответственность, — она сводится к следующему: надо изучать Ленина и применять его огромное теоретическое наследие в жизни, быть убежденными пропагандистами ленинских идей, строить жизнь по Ленину, вести воспитание так, чтобы каждый советский молодой человек стремился перенимать ленинские черты характера.

Сейчас, когда наш народ сооружает величественное здание коммунизма, мы не можем не думать о том, какие строители придут нам на смену завтра, чтобы завершить это строительство. Поэтому Коммунистическая партия и ее Центральный Комитет неустанно заботятся о воспитании молодого поколения смелым, сильным, жизнерадостным, идейно закаленным и глубоко верящим в победу нашего великого дела. Поэтому партия окружает заботой и вниманием Ленинский комсомол — боевого помощника партии, ее надежный резерв. **(Бурные аплодисменты).**

Будем же надеяться, что наш многомиллионный комсомол и впредь оправдает надежды партии, нашего народа, будет с честью и достоинством выполнять заветы великого Ленина. **(Бурные, продолжительные аплодисменты).**

Да здравствует Ленинский комсомол! **(Бурные, продолжительные аплодисменты).**

Да здравствует наша советская молодежь! **(Бурные, продолжительные аплодисменты).**

Да здравствует Коммунистическая партия, уверенно ведущая наш народ вперед, к победе коммунизма! **(Бурные, продолжительные аплодисменты. Все встают. Возгласы: «Коммунистической партии слава!», «Партии слава, слава!», «Да здравствует Коммунистическая партия! Ура!»).**

Электронная библиотека (репозиторий) Томского государственного университета
http://vital.lib.tsu.ru

XIII съезд ВЛКСМ

Четыре дня в Большом Кремлевском дворце продолжался важный разговор о жизни комсомольцев и молодежи советской страны. Донецкий шахтер и строитель заполярного Норильска, хлопковод из Узбекистана и школьница из Ставрополья — 44 делегата XIII съезда ВЛКСМ приняли участие в обсуждении отчетных докладов ЦК ВЛКСМ и Центральной Ревизионной комиссии. О разном говорили они. Но всех их роднит одно — умение связать свой, пусть небольшой, труд с общенародными задачами, умение по-хозяйски направить свою энергию и творческий порыв на самые важные участки коммунистического строительства. Именно таким мечтал В. И. Ленин видеть молодое поколение нашей Родины, к этому призывал великий вождь юных строителей коммунизма.

Утреннее заседание съезда 18 апреля. Появление в президиуме товарищей **А. Б. Аристова, Л. И. Брежнева, Н. Г. Игнатова, А. И. Кириченко, Ф. Р. Козлова, А. И. Микояна, Н. А. Мухитдинова, М. А. Суслова, Н. С. Хрущева, Н. М. Шверника, А. Н. Косыгина** делегаты и гости встречают бурными, продолжительными аплодисментами.

Со своих мест в зале встают девушки — представительницы союзных республик. Некоторые из них в национальных костюмах. Девушки преподносят букеты цветов руководителям партии и правительства. В зале гремит овация. Руководители партии и правительства сердечно благодарят девушек.

Продолжается обсуждение отчетных докладов. Председательствующий — секретарь ЦК ВЛКСМ **В. Е. Семичастный** предоставляет слово фрезеровщику Кировского завода Ленинграда **В. П. Гаврилову.**

— Здесь, на XIII съезде комсомола,—говорит тов. Гаврилов,—испытываешь особую гордость за нашу Советскую Родину, за родную Коммунистическую партию, за Ленинский Коммунистический Союз Молодежи. Мы не знаем, что такое безработица, нужда и лишения, о чем говорили представители молодежи капиталистических стран.

Тов. Гаврилов рассказывает о трудовых делах молодых кировцев. Он высказывает критические замечания в адрес тех представителей администрации, комсомольских работников, которые недостаточно уделяют внимания внедрению комплексных планов. Оратор одобряет предложение, высказанное в отчетном докладе ЦК ВЛКСМ о составлении совместно с совнархозами планов повышения культурно-технического уровня молодых рабочих.

Тепло встретили участники съезда выступление звеньевой колхоза «Коммунар» Черкасской области Героя Социалистического Труда **А. А. Ильченко.** Одной из конкретных задач, которые решает наша областная комсомольская организация вместе со всеми тружениками села, говорит тов. Ильченко, является борьба за выращивание высоких урожаев кукурузы.

Наше звено взяло на себя обязательство получить по 130 центнеров зерна кукурузы с гектара и 1.000 центнеров зеленой массы. Этого достичь нелегко. Но мы не боимся трудностей. Звено не такое, каким оно было три года назад, когда после окончания средней школы девять девушек пошли работать в колхоз. «Неугомонные» — стали звать нас в колхозе. Работа спорилась. Первый год окрылил нас — собрали по 90 центнеров кукурузы с каждого гектара. Подобного урожая не знали даже старожилы села. Правительство Советского Союза высоко оценило наш скромный труд — все члены звена награждены орденами и медалями, а мне присвоено звание Героя Социалистического Труда.

Когда после окончания средней школы, говорит тов. Ильченко, мы выбирали себе путь в жизнь, некоторые в нашем селе говорили: не оставайтесь в колхозе, а то замуж не выйдете. Наши девчата доказали, что любой труд нужен и почетен.

Я хочу с этой высокой трибуны, заявляет тов. Ильченко, сегодня обратиться с горячим призывом ко всем юношам и девушкам, которые в этом году заканчивают среднюю школу: смелее идите в колхозы и совхозы, вас ждет большое и почетное дело.

— В 1955 году по зову партии я изъявил желание пойти на работу в колхоз, — говорит председатель сельхозартели «Правда» Касплянского района Смоленской области **А. А. Рассказов.** — Коллектив рабочих автоколонны города Смоленска, где я работал в то время электриком, дал мне наказ работать не жалея сил. Колхозники избрали меня председателем сельхозартели, правда, с оглядкой на молодость. Трудностей было много, но колхозники, комсомольцы и молодежь помогли. Благодаря общим усилиям хозяйство колхоза начало крепнуть, увеличивать доходы, а в январе 1957 года на базе трех сельхозартелей был создан новый колхоз «Правда».

Большой вклад в развитие сельского хозяйства, говорит тов. Рассказов, вносит молодежь. Сейчас в Смоленской области в животноводстве занято свыше 12,5 тысячи молодых тружеников, насчитывается 416 комсомольско-молодежных ферм. Молодые задорные люди выводят многие фермы в передовые. Отраднее всего, что молодежь приходит в колхозы и совхозы после десятилетки. В минувшем году три с половиной тысячи выпускников стали работать в колхозном производстве.

С большой речью на съезде, горячо встреченный делегатами и гостями, выступил Первый секретарь ЦК КПСС и Председатель Совета Министров СССР тов. **Н. С. Хрущев.**

Председательствующий говорит о том, что поступило предложение прекратить прения. Делегаты принимают это предложение.

Секретарь ЦК ВЛКСМ **А. Н. Шелепин** в своем заключительном слове заявил о справедливости критических замечаний делегатов, высказанных на съезде в отношении деятельности Центрального Комитета ВЛКСМ. Он отметил, что эта критика, несомненно, будет способствовать улучшению его деятельности, подъему всей комсомольской работы.

Докладчик говорит, что съезд показал, как окреп и возмужал наш комсомол, какие огромные задачи он может решать под руководством партии. Сейчас перед комсомольцами и молодежью стоят большие задачи в борьбе за резкое повышение производительности труда, за досрочное выполнение планов, за овладение знаниями и наукой, за победу коммунизма.

Съезд единогласно принимает постановление, в котором признает политическую линию Центрального Комитета ВЛКСМ правильной и одобряет его практическую деятельность.

Единогласно принимается резолюция по отчетному докладу ЦК ВЛКСМ, постановление о частичных изменениях в Уставе ВЛКСМ, постановление по отчетному докладу Центральной Ревизионной комиссии ВЛКСМ.

На заключительном заседании 18 апреля XIII съезд ВЛКСМ сердечно приветствовали представители молодежных зарубежных организаций: **Сунила Кумар Мунси** — от молодежной секции Коммунистической партии Индии, **Ратнавир** — от Всецейлонского конгресса коммунистических союзов молодежи, **Минору Маеда** — от Лиги демократической молодежи Японии.

Затем были оглашены результаты выборов руководящих органов Всесоюзного Ленинского Коммунистического Союза Молодежи. Избраны Центральный Комитет ВЛКСМ и Центральная Ревизионная комиссия ВЛКСМ.

Обращаясь к делегатам, секретарь ЦК ВЛКСМ **В. Е. Семичастный** заявил, что XIII съезд ВЛКСМ подвел итоги деятельности комсомола за четыре года, выработал хорошую боевую программу на будущее, единодушно одобрил работу Центрального Комитета ВЛКСМ, которую он успешно вел под руководством ленинского Центрального Комитета Коммунистической партии Советского Союза и Президиума ЦК КПСС.

Всем, чем славен комсомол, он обязан родной Коммунистической партии, говорит тов. Семичастный. Указания партии, ее советы делают нас сильными, помогают жить, бороться и побеждать.

Мы безмерно благодарны нашей партии, ее Центральному Комитету за внимание и поистине материнскую заботу о воспитании нашей молодежи, актива комсомола, за то исключительное доверие, которое оказывается комсомольским кадрам.

Съезд избрал боевой штаб многомиллионного Ленинского комсомола—Центральный Комитет ВЛКСМ. В руководящие органы комсомола избраны многие молодые товарищи, которые на практических делах проявили себя как хорошие организаторы и вожаки молодежи.

Вместе с тем из рядов Центрального Комитета уходят на партийную, хозяйственную и государственную работу многие наши товарищи и друзья, которых долгие годы знал, ценил и уважал наш комсомол.

По поручению президиума съезда тов. Семичастный предлагает завести добрый комсомольский обычай: сердечно провожать на новую работу тех, кто отдал много лет своей жизни строительству комсомола, воспитанию молодежи, и лучших из них оставлять почетными членами Ленинского комсомола.

От всего комсомольского сердца, заявляет тов. Семичастный, мы горячо желаем нашим уважаемым старшим товарищам замечательных успехов в их новой работе, большого личного счастья, хорошего здоровья и нестареющей комсомольской бодрости.

Тов. Семичастный говорит, что выразит общее мнение всех делегатов, если скажет, что съезд выносит нашу глубокую благодарность за плодотворную деятельность в комсомоле уходящим ныне на другую работу активным и авторитетным комсомольцам — членам Центрального Комитета ВЛКСМ, членам Бюро ЦК, секретарям ЦК ВЛКСМ товарищам А. Н. Шелепину, З. П. Тумановой, В. И. Залужному, а также тов. Н. А. Михайлову, ныне работающему Министром культуры СССР.

Тов. Семичастный по поручению президиума съезда вносит предложение — за многолетнюю и плодотворную деятельность по коммунистическому воспитанию советской молодежи объявить от имени съезда тт. А. Н. Шелепину и Н. А. Михайлову благодарность, избрать их почетными членами Всесоюзного Ленинского Коммунистического Союза Молодежи и занести в книгу Почета ЦК ВЛКСМ.

Съезд единодушно одобряет эти предложения.

Взволнованные речи произносят почетные члены ВЛКСМ А. Н. Шелепин и Н. А. Михайлов.

Делегаты съезда приняли обращение ко всем комсомольцам и комсомолкам, юношам и девушкам Советского Союза в связи с подготовкой к 40-летию ВЛКСМ.

XIII съезд ВЛКСМ с большим воодушевлением принял приветственное письмо Центральному Комитету Коммунистической партии Советского Союза. От имени комсомольцев и комсомолок, всех юношей и девушек советской страны съезд шлет Коммунистической партии, ленинскому Центральному Комитету партии пламенный комсомольский привет

В письме говорится, что к своему XIII съезду комсомол пришел, как никогда, сплоченным вокруг Коммунистической партии, беспредельно преданным ее ленинскому Центральному Комитету. С партией наши думы, мечты и надежды. Нет для нас ничего выше и священнее дела партии, и ему отдаем мы свои силы, свои знания, посвятим всю свою жизнь

XIII съезд ВЛКСМ от имени миллионов юношей и девушек заверяет ленинский Центральный Комитет КПСС, что комсомол и впредь будет верным и боевым помощником Коммунистической партии в борьбе за коммунизм.

Повестка дня исчерпана. XIII съезд ВЛКСМ объявляется закрытым. Под сводами зала заседаний Большого Кремлевского дворца звучит партийный гимн «Интернационал». Вновь и вновь гремят аплодисменты в честь Коммунистической партии Советского Союза, под руководством которой Ленинский комсомол идет к новым историческим победам.

(ТАСС).

К 88-й ГОДОВЩИНЕ СО ДНЯ РОЖДЕНИЯ В. И. ЛЕНИНА

Торжественные заседания в районах Москвы

Трудящиеся Москвы, как и весь советский народ, все прогрессивное человечество, отмечают 88-ю годовщину со дня рождения великого Ленина. 18 апреля в районах Москвы состоялись торжественные заседания. Свыше тысячи представителей трудящихся Пролетарского района собрались во Дворце культуры автозавода. С докладом о 88-й годовщине со дня рождения В. И. Ленина выступил секретарь МГК КПСС В. И. Устинов.

Торжественное заседание представителей партийных, советских и общественных организаций Москворецкого района состоялось в клубе прядильно-ткацкой фабрики имени Фрунзе. Доклад здесь сделал секретарь МГК КПСС С. М. Бутусов.

Представители трудящихся Калининского района, собравшиеся в клубе завода «Компрессор», заслушали доклад заместителя Министра просвещения РСФСР Л. В. Дубровиной.

В Доме культуры Первого подшипникового завода перед трудящимися Ждановского района выступил главный редактор журнала «В помощь политическому самообразованию» А. Г. Егоров.

Во всех районных торжественных заседаниях, посвященных В. И. Ленину, приняли участие старейшие члены Коммунистической партии.

(ТАСС).

Пребывание К. Е. Ворошилова в Польской Народной Республике

КАТОВИЦЕ, 18 апреля. (ТАСС). Сегодня Председатель Президиума Верховного Совета СССР К. Е. Ворошилов и сопровождающие его лица прибыли в Силезию. Вместе с советскими гостями сюда прибыли председатель Государственного совета Польской Народной Республики А. Завадский, секретарь ЦК Польской объединенной рабочей партии З. Клишко, секретарь Государственного совета Польской Народной Республики Ю. Городецкий, и. о. министра иностранных дел М. Нашковский, директор протокольного отдела Министерства иностранных дел ПНР Е. Грудзинский.

На всем протяжении пути от Варшавы до Катовиц советских гостей, партийных и государственных деятелей народной Польши, выражая чувства братской нерушимой дружбы польского народа к народам Советского Союза, радушно приветствовали трудящиеся.

В Ченстохове на привокзальной площади К. Е. Ворошилова встречали делегации металлургов, текстильщиков, учащихся. Выступая на митинге, К. Е. Ворошилов передал им сердечный привет от советского народа, Коммунистической партии Советского Союза и Советского правительства, пожелал им счастья, больших успехов в строительстве новой социалистической жизни.

— Вся страна, весь польский народ восторженно встречают товарища Ворошилова и других советских гостей, — сказал на митинге председатель Государственного совета ПНР А. Завадский. — Мы рады их приезду в Польшу. И этот визит еще больше укрепит нашу дружбу, еще больше сблизит наши братские народы.

Восторженная встреча К. Е. Ворошилову и другим советским гостям была оказана в Катовице — центре индустриальной Силезии. Трудящиеся, собравшиеся на привокзальной площади, бурной овацией приветствовали дорогих советских гостей. От имени трудящихся Силезии К. Е. Ворошилова и сопровождающих его лиц приветствовал председатель Президиума воеводского народного совета Р. Нешпорек

— В вашем лице рабочий класс Силезии, — сказал он, — приветствует испытанных и верных друзей польского народа. Встречая вас на силезской земле, польский рабочий класс демонстрирует свою дружбу к великому Советскому Союзу, преданность делу социализма и пролетарского интернационализма, единству стран социалистического лагеря.

Мы привезли вам, дорогие братья, сказал в ответной речи К. Е. Ворошилов, горячий привет от нашей Коммунистической партии Советского Союза, Правительства и всего советского народа. Наш народ вместе с приветом шлет вам самые лучшие, идущие из глубины сердец пожелания всяческих успехов в важном деле социалистического переустройства вашей страны.

К. Е. Ворошилов провозгласил здравицу в честь советско-польского союза и дружбы.

Затем К. Е. Ворошилов и сопровождающие его лица на машинах совершили поездку по Силезскому промышленному району. Все жители Силезии вышли приветствовать дорогих советских гостей. Вдоль улиц Катовиц, Семяновице, Бытома, Забже и других силезских городов образовался сплошной людской коридор. Повсюду радостные улыбки, слышны приветственные возгласы.

Шахтеры и металлурги, строители и металлисты крупнейшего промышленного района, народы Польши выражали свои горячие чувства вечной дружбы между польским и советским народами.

Президиум воеводского народного совета дал завтрак в честь К. Е. Ворошилова и сопровождающих его лиц. На завтраке присутствовали также председатель Государственного совета ПНР А. Завадский и другие руководители Польского государства.

КАТОВИЦЕ, 18 апреля. (ТАСС). Сегодня К. Е. Ворошилов и сопровождающие его лица посетили шахту «Вуек». Шахтеры тепло встретили советских гостей. Директор шахты Ф Вшолек объявляет, что К Е. Ворошилову присваивается звание почетного шахтера «Вуек». Он вручает К. Е. Ворошилову традиционный шахтерский мундир, обушок и горняцкую лампу. К. Е. Ворошилов сердечно поблагодарил шахтеров за подарок и пожелал им больших успехов в труде.

С речью перед собравшимися выступил секретарь ЦК Компартии Украины С. В. Червоненко.

Сегодня состоялись также встречи прибывших в Силезию советских гостей с рабочими ряда предприятий. Кандидат в члены Президиума ЦК КПСС и первый секретарь ЦК Компартии Белоруссии К. Т. Мазуров посетил металлургический завод «Покуй», где выступил с речью. Первый секретарь ЦК Компартии Литвы А Ю. Снечкус встретился с активом металлургического завода «Флориан», первый заместитель Министра иностранных дел СССР Н. С. Патоличев — с металлургами завода «Костюшко».

Сегодня вечером К. Е. Ворошилов и сопровождающие его лица вместе с руководителями Польского государства присутствовали на балете «Пан Тварловский» в постановке Государственной бытомской оперы.

КАТОВИЦЕ, 18 апреля. (ТАСС). По случаю прибытия сюда К. Е. Ворошилова и других государственных и партийных деятелей Советского Союза сегодня в Катовице состоялся митинг трудящихся Силезии, на котором присутствовало свыше 60.000 человек. Собравшиеся на площади сердечно приветствуют советских гостей и польских руководителей.

Митинг открыл секретарь ЦК и Катовицкого воеводского комитета ПОРП Э. Герек.

С речами выступили А. Завадский и К. Е. Ворошилов.

Заявление Министра иностранных дел СССР А. А. Громыко на пресс-конференции советских и иностранных корреспондентов

Советскому Правительству стало известно, что в последнее время самолеты военно-воздушных сил США с грузом атомных и водородных бомб на борту неоднократно совершали по приказу своего командования вылеты через арктические районы по направлению к границам СССР. Из сообщений американского агентства Юнайтед Пресс, подтвержденных представителями командования военно-воздушных сил США, выясняется, что такие полеты предпринимаются всякий раз, когда на экранах американских радаров так называемой сети раннего предупреждения возникают неясные изображения каких-то предметов, которые принимаются американскими наблюдателями за управляемые снаряды или баллистические ракеты. На проверку оказывалось, что поводом для этих неслыханных в обстановке мирного времени действий американских бомбардировщиков служили то электронные помехи на экране радара, то дождь метеоритов.

Американские генералы ссылаются на то, что до сих пор самолеты США возвращались на свои базы с полпути, как только выяснялось, что тревога является ложной. Но что будет, если эти генералы, у которых, как показывают факты, нервы нередко сдают, не сумеют вовремя распознать, что летящий метеор это не управляемый снаряд, и американские самолеты продолжат свой полет и приблизятся к границам Советского Союза? Разве не ясно, что в таком случае интересы обеспечения безопасности советского народа потребуют от СССР принятия немедленных мер для устранения надвигающейся угрозы?

А что бы произошло, если бы военно-воздушные силы СССР стали действовать так же, как действует сейчас американская авиация? Ведь метеоры и электронные помехи дают отражения и на экранах советских радаров. И если бы в таких случаях советские самолеты с грузом атомных и водородных бомб устремлялись в направлении США и их баз в других государствах, то воздушные флотилии обеих сторон, заметив друг друга где-нибудь над просторами Арктики, сделали бы естественный при таких обстоятельствах вывод, что имеет место действительное нападение противника, и человечество оказалось бы ввергнутым в водоворот атомной войны.

Эти полеты американских бомбардировщиков представляют собою слишком опасную игру с огнем, чтобы можно было мириться с ее продолжением. Опасность положения усугубляется еще и тем, что, как известно, самолеты США с тем же смертоносным грузом производят круглосуточные полеты над территорией многих государств Западной Европы.

Все это говорит о том, что уже несколько раз человечество было на волоске от новой войны, которая могла вспыхнуть мгновенно вследствие безответственных или провокационных действий со стороны военного командования США, и народы даже не подозревали, какая опасность нависала над миром. Недаром и в Западной Европе и в самих Соединенных Штатах с тревогой говорят в эти дни, что каждый раз, когда американские бомбардировщики поднимались в воздух со своим грузом и ложились на заданный им курс, они летели навстречу третьей мировой войне.

Правительство СССР расценивает эти действия военного командования США как опасную провокацию против дела мира. Советское Правительство не хотело бы верить, что эти действия американской военной авиации осуществляются с санкции правительства США и лично президента Эйзенхауэра. Но никто ведь не заявил и обратного, никто не заявил, что это самовольные действия военного командования и что правительство США их осуждает и не допустит их повторения.

Советский народ, поглощенный мирным созидательным трудом и искренне стремящийся жить в мире и дружбе со всеми другими народами, не может не испытывать чувства глубокого негодования в связи с указанными действиями американской военной авиации.

Вполне понятны также тревога и возмущение европейских народов, которые видят в этих действиях проявление «прогрессирующего безумия» со стороны сил, враждебных делу мира. Безрассудные полеты американских бомбардировщиков навлекают грозную опасность атомной войны и на англичан, французов, жителей Западной Германии, на народы всех стран, опутанных сетями военных обязательств перед США и позволивших разместить на своей земле американские атомные и ракетные базы.

Надо быть слепцом, чтобы в наше время не видеть, какие последствия это жонглирование атомными и водородными бомбами может вызвать и для самих США, для жизней миллионов и миллионов американцев.

Народы всех стран убеждаются сегодня в том, что со стороны определенных кругов США действительно делается все, чтобы держать мир на грани войны, причем, как показывают их действия, эта грань может исчезнуть в считанные часы. Мир ставится в такое положение, когда атомная война может обрушиться на головы людей вследствие малейшей ошибки американского техника, невнимательности, просчета или неправильного умозаключения какого-нибудь американского офицера.

Советское Правительство не раз предупреждало об опасности для дела мира проводимой США и руководителями Североатлантического блока политики безудержной гонки вооружений и бряцания оружием и настаивало на том, чтобы очистить международную атмосферу от яда «холодной войны». Если бы требовались дополнительные доказательства опасности такой политики для народов, то трудно было бы найти более разительный пример, чем авантюристические экспедиции американских самолетов с атомными и водородными бомбами по направлению к рубежам Советского Союза.

Похоже на то, что определяющие политику США деятели, которые вот уже в течение многих лет стараются запугивать американский народ и своих союзников мнимой военной угрозой со стороны социалистических стран и всячески подогревают военную истерию, стали в конце концов жертвой своей собственной пропаганды. Беда, однако, заключается в том, что их мероприятия, порождаемые военным психозом, выходят далеко за пределы США и создают огромную опасность для других народов.

Обращает на себя внимание то, что все это происходит в тот момент, когда проводится подготовка к созыву совещания представителей государств на высшем уровне с целью смягчения международной напряженности и уменьшения опасности ракетно-атомной войны.

Казалось было бы естественным ожидать, что правительства всех государств будут в этой обстановке по крайней мере воздерживаться от шагов, осложняющих подготовку и проведение переговоров, которые могут иметь историческое значение для судеб народов. Между тем, Соединенные Штаты Америки, т. е. одна из великих держав, несущих главную ответственность за поддержание международного мира, действуют в прямо противоположном направлении, вразрез с интересами мира и международного сотрудничества. Не приходится удивляться, что любые усилия добиться смягчения напряженности и ускорить созыв совещания в верхах наталкиваются на постоянное сопротивление с этой стороны.

В то время как Советский Союз, желая всемерно содействовать оздоровлению международной обстановки, прекращению «холодной войны» и установлению необходимого доверия между государствами, продолжает в широких размерах сокращение своих вооруженных сил и пошел на то, чтобы в одностороннем порядке прекратить испытания всех видов атомного и водородного оружия, США отвечают на этот миролюбивый и благородный шаг Советского Союза вызывающими действиями своей военной авиации.

Если такие мероприятия США рассчитаны на то, чтобы устрашить Советский Союз, то это напрасный труд. У советских людей, закаленных суровыми испытаниями, достаточно крепкие нервы, и Вооруженные Силы СССР имеют в своем распоряжении все необходимые средства для того, чтобы надежно оградить мирную жизнь советского народа и, в случае необходимости, нанести сокрушительный ответный удар по любому агрессору.

Правительство СССР, высшей целью внешней политики которого было и остается обеспечение мира между народами на основе последовательного осуществления принципов мирного сосуществования всех государств, выступает с решительным протестом против опасных для дела мира действий американских военно-воздушных сил и требует, чтобы немедленно была прекращена практика посылки бомбардировщиков с атомными и водородными бомбами в направлении границ Советского Союза.

Советское Правительство призывает правительства всех других стран также поднять свой голос протеста и добиваться, чтобы народы были избавлены от опасности, сопряженной с провокационными действиями американской военной авиации.

Принимая во внимание серьезную угрозу для международного мира, которую создают эти полеты, Советское Правительство вносит вопрос о необходимости их прекращения на рассмотрение Совета Безопасности Организации Объединенных Наций.

В декабре прошлого года XII сессия Генеральной Ассамблеи ООН единогласно приняла резолюцию о мирном сосуществовании государств. Выражая общую волю народов, Генеральная Ассамблея указала на необходимость уменьшить напряженность между государствами и призвала членов ООН приложить свои усилия к укреплению международного мира и развитию дружественных отношений и сотрудничества. За эту резолюцию подала свой голос и американская делегация. Однако такие действия США, как посылка самолетов с ядерным оружием к границам Советского Союза, никак нельзя считать совместимыми с обязательствами, вытекающими для государств из этой резолюции.

Не раз с трибуны Организации Объединенных Наций, в том числе и на последней сессии Генеральной Ассамблеи, раздавались тревожные голоса представителей многих государств, озабоченных тем, что в результате гонки вооружений и раздувания «холодной войны» растет грозная опасность военной катастрофы. Это — вполне законная тревога. Нынешние военные приготовления США и идущих в фарватере их политики государств НАТО, их очевидное стремление обострить до крайности международную обстановку, довести ее, что называется, до белого каления, дают более чем достаточные основания для этого.

Советское Правительство убеждено в том, что все, кому дорого дело мира, кто проявляет законную тревогу за судьбы народов, за судьбы своих близких, не могут не присоединить своего голоса к предостерегающему голосу Советского Союза и к его усилиям, направленным на предотвращение угрозы войны и сохранение мира.

18 апреля 1958 года.

Селькоровский рейд проверки готовности к севу.

ДО РЕМОНТА ПОСЕВНОГО ИНВЕНТАРЯ „РУКИ НЕ ДОШЛИ“

КАРГАСОК. **(По телефону).** Колхоз «Новый быт» из года в год получает высокие устойчивые урожаи зерновых и картофеля. В прошлом году здесь с каждого гектара было собрано по 15,3 центнера зерновых. Правление колхоза проявляет хозяйскую заботу о подготовке к весеннему севу: здесь все готово к началу полевых работ.

В полеводческих бригадах ни на один день не прекращается вывозка местных удобрений на поля. Рабочие планы составлены, в каждой полеводческой бригаде подобраны пахари, бороноволоки.

В колхозах «Авангард», имени Калинина, «Заря», имени Кутузова подготовлены семена зерновых культур, но в этих и других колхозах много недоделок.

В колхозе «Авангард» план вывозки перегноя на поля не выполнен и наполовину. На «Пятом километре», где расположена полеводческая бригада № 1, скотные дворы настолько «обросли» навозом, что к ним трудно подойти. Но бригадир полеводческой бригады тов. Бершанский на вывозку навоза поставил только одну лошадь. Удобрения, вывозимые на поля, разбрасываются, как попало, мелкими кучками. У тов. Бершанского еще «не дошли руки» до ремонта телег, бричек, конных сеялок, культиваторов, которые стоят на усадьбе бригады. В колхозе до сих пор не закончена сборка трактора ДТ-14, мотор трактора валяется у входа в мастерскую.

Такое же положение в колхозе «Заря коммунизма». Его руководители уверяют, что у них давно все готово к весеннему севу. На самом же деле это не так. Посевной инвентарь до сих пор не отремонтирован из-за того, что бригадир комплексной бригады тов. Гришаев никак не может подвезти к кузнице уголь. Сеялки и культиваторы, как были с осени поставлены под сарай, так и стоят до сих пор, а где находятся конные плуги — неизвестно. Тов. Гришаев ко всему этому относится равнодушно.

В сельхозартелях «Путь к коммунизму», «Первое Мая» не продуманы вопросы организации труда в дни весенне-полевых работ. Рабочие планы не составлены, не подобраны бороноволоки и пахари.

Отдельные колхозы не имеют еще семян картофеля. В сельхозартели «Первое Мая» семена картофеля начали гнить, а в дер. Киндале, на центральной усадьбе колхоза, семенной картофель скармливают свиньям. Закупка картофеля у колхозников не организована.

Нужно быстрее ликвидировать недостатки, хорошо подготовиться к весеннему севу.

Рейдовая бригада газеты «Красное Знамя»:

В. ГОЛЕШИХИН, председатель Каргасокского сельсовета, **В. ГЛАЗЫЧЕВ,** колхозник сельхозартели «Заря коммунизма», **Г. ЗЫРЯНОВ,** председатель Ново-Югинского сельсовета, **Г. СЕРМЕНИНА,** заведующая районной семенной лабораторией, **Т. КУРИЛОВИЧ,** наш соб. корр.

Электронная библиотека (репозиторий) Томского государственного университета
http://vital.lib.tsu.ru

Прессованная древесина

Хороший заменитель металлов и текстолита

В нашей области строительные организации и промышленные предприятия потребляют большое количество древесины. Использование ее в наших условиях надо увеличивать, поскольку это местный материал В последние годы стали применять древесину для изготовления деталей, заменяя ею чугун, цветные металлы, гекстолит и другие дефицитные материалы. Это стало возможным, когда нашли, что древесина значительно увеличивает прочность, если ее прессовать.

При прессовании древесины повышается ее объемный вес и механические свойства. Предел прочности поперек волокон у спрессованной древесины, например, достигает 600—800 килограммов на квадратный сантиметр — в 10 раз больше, чем у натуральной.

Еще в 1932 году в нашей стране было разработано два метода прессования древесины. Научные работники ЦНИЛХИ Б. Г. Ив и Г. В. Матвеев предложили прессование с предварительным прогревом в печах, а инженер Хухрянский предложил метод с предварительным распариванием.

Более прост и доступен метод прессования с предварительным распариванием. Образец древесины с влажностью 30—40 процентов пропаривают при нормальном давлении до температуры 85—90 градусов внутри бруска. После этого брусок прессуют в прессформе до требуемой степени прессования, но не выше 70 процентов, высушивают в прессформе до влажности 6—8 процентов, при которой брусок свободно освобождается из формы. Максимальная температура сушки 120—140 градусов.

Для производства прессованной древесины необходим гидравлический домкрат или пресс и сварные прессформы. Такой пресс имеют асиновские центральные ремонтные мастерские комбината «Томлес». Есть такой пресс на карандашной фабрике. Имеется нужный пресс и в лаборатории строительного института. Правда, он нуждается в ремонте. Но если нам помогут его отремонтировать, мы можем начать изготовление деталей из прессованной древесины.

Прессованную древесину лучше обрабатывать на токарных станках. При обработке ее на таких станках толщина стружки не должна превышать 1,5—2 миллиметра. Рекомендуется скорость резания в 4—5 метров в секунду.

В настоящее время детали из прессованной древесины применяются в различных отраслях промышленности и сельского хозяйства. На текстильных машинах, бетономешалках, ленточных транспортерах, мостовых кранах, плугах, культиваторах, тракторах, комбайнах и т. д. из нее ставят подпятники, втулки и вкладыши подшипников.

Прессованную древесину можно применять вместо бронзы и текстолита на зубчатых колесах разного оборудования: пневматических молотов до 450 килограммов, автоматов по обработке металлов резанием и машин для пищевой промышленности. Зубчатые колеса из прессованной древесины работают бесшумно. Пальцы из прессованной древесины нашли применение на соединительных муфтах, заменив стальные с резиновыми втулками. Подкладки из прессованной древесины на трамвайных путях успешно заменяют стальные и предохраняют шпалы от быстрого механического износа.

В ряде лесхозов нашей страны — Тамбовском, Сочинском, Павловском Воронежской области и Болотинском Новосибирской области уже организованы мастерские по прессовке древесины. Производство втулок из нее для рыболовных судов организовано на Астраханском судоремонтном заводе Волго-Каспийского рыбтреста.

Детали из такой древесины дешевы, их просто изготовлять, они отличаются высокими эксплуатационными качествами, работают иногда в 4—5 раз дольше, чем детали из металла и текстолита, не изнашивают дорогостоящие оси, валы, сопрягаемые детали, экономят смазку, снижают шум. Стоимость многих деталей из прессованной древесины примерно в 10 раз ниже, чем стоимость таких же бронзовых, и почти в 2 раза ниже стоимости чугунных.

Для прессования древесины можно использовать малоценные для строителей породы: березу, осину, отходы промышленных предприятий.

В Томске производство деталей из спрессованной древесины можно организовать на спичечной фабрике, используя отходы, остающиеся после лущения шпона, на карандашной фабрике, на шпалопропиточном заводе, а также на других промышленных предприятиях.

Нужно организовать изготовление деталей из спрессованной древесины и при леспромхозах.

Томский Совнархоз должен заинтересоваться этим нужным и полезным делом, а работники Томского инженерно-строительного института готовы оказать теоретическую и практическую помощь в организации выпуска деталей из спрессованной древесины.

В. МАКАРЕНКОВ,
старший преподаватель Томского инженерно-строительного института, кандидат технических наук.

В советском павильоне на Всемирной выставке в Брюсселе

БРЮССЕЛЬ, 18 апреля. (ТАСС). Сегодня — второй день работы Всемирной выставки 1958 года.

Несмотря на плохую погоду, на выставке царит оживление. Десятки тысяч людей — бельгийцы и иностранцы — проявляют огромный интерес к советскому павильону к историческим достижениям первого в мире социалистического государства в области экономики, науки, культуры и подъема материального благосостояния трудящихся. Только за пять часов работы павильона в день открытия 17 апреля его осмотрели более 50 тысяч человек.

В центре всеобщего внимания посетителей находятся модели первых в мире советских искусственных спутников Земли, вокруг которых сразу же образовалось постоянное плотное кольцо желающих во всех деталях рассмотреть это замечательное достижение науки и техники. Большое внимание привлекают также модели новейших советских пассажирских самолетов «ТУ-114», «ТУ-110», «АН-10», советские автомашины «Чайка», «ЗИЛ» и «Волга»

Многие посетители делятся своими впечатлениями на страницах книги записей. «Ваш павильон, — пишет житель Брюсселя Мишель Т., — это ни с чем не сравнимое сооружение. Он самый грандиозный и самый красивый из всех павильонов, которые я осмотрел».

Житель Ганновера (Западная Германия) оставил краткую, но весьма выразительную запись: «Грандиозно, очень хорошо!»

Г-жа Флеман из Брюсселя пишет: «Прекрасное впечатление в общем и особенно огромное — от авиации».

Ваш павильон, отмечает брюсселец А. де Вильд, «это прекрасный дворец, напомнивший мне о замечательной поездке по Советскому Союзу в 1956 году. Сердечно поздравляю с этим изумительным сооружением».

Американца Джона Д. из штата Огайо особенно поразил «высокий уровень развития советской промышленности и ритмичность ее работы».

Красноречива запись некоего г-на Вьедель: «Я не с вами, но я восхищаюсь вами».

Десятки других записей содержат выражения благодарности за радушие и гостеприимство, оказываемое посетителям в советском павильоне, пожелания дальнейших успехов советскому народу.

Чувства любви к основателю первого в мире социалистического государства В. И. Ленину, которые хранят в своих сердцах трудящиеся всех стран, нашли трогательное выражение в том факте, что в день открытия советского павильона к подножию памятника В. И. Ленину неизвестными посетителями были возложены букеты живых тюльпанов и ирисов.

Большим спросом у посетителей пользуется издаваемая советской секцией выставки газета «Спутник», выходящая на русском, французском, английском, немецком и фламандском языках.

Событие исторического значения

БУЭНОС-АЙРЕС, 18 апреля. (ТАСС). Коммунистические партии Аргентины и Чили опубликовали совместное заявление, в котором приветствуют решение Советского Союза прекратить испытания атомного и водородного оружия. В заявлении подчеркивается, что Постановление Верховного Совета СССР по этому вопросу является историческим событием, свидетельствующим о том, что Советский Союз действительно проводит последовательную политику мира. «Это решение, — говорится в заявлении, — окажет огромное влияние на развитие всемирного движения сторонников мира, на борьбу народов против испытаний атомного и водородного оружия и будет способствовать созыву совещания на высоком уровне...» Коммунистические партии Чили и Аргентины, говорится в заявлении, будут и впредь поддерживать любое движение, направленное на укрепление мира во всем мире.

Обращение японских ученых к ученым всего мира

ТОКИО, 18 апреля. (ТАСС). Японские ученые обратились сегодня к ученым всего мира с призывом приложить все усилия для достижения прекращения ядерных испытаний и запрещения ядерного оружия. Воззвание было принято на закончившемся сегодня съезде научного совета Японии, объединяющего виднейших ученых страны.

Японские ученые обращаются с призывом к США и Англии последовать примеру Советского Союза и также прекратить ядерные испытания.

ИНДОНЕЗИЯ. В Джакарте состоялась демонстрация населения столицы. Демонстранты протестовали против вмешательства СЕАТО во внутренние дела Индонезии. В демонстрации участвовало более полумиллиона человек — представителей массовых организаций. (Фотохроника ТАСС).

Правительственные войска Индонезии заняли Паданг

ДЖАКАРТА, 18 апреля. (ТАСС). Командование индонезийской армии сообщило сегодня, что 17 апреля в 18 часов по местному времени индонезийские правительственные войска полностью овладели городом Паданг — центром мятежников на Центральной Суматре.

Правительственными войсками захвачены пленные и большое количество оружия и боеприпасов. Преследуя отступающих мятежников, правительственные войска захватили ряд других населенных пунктов в этом районе.

Письмо постоянного представителя СССР при ООН А. А. Соболева председателю Совета Безопасности

НЬЮ-ЙОРК, 19 апреля. (ТАСС). Вчера постоянный представитель СССР при ООН А. А. Соболев направил председателю Совета Безопасности Лоджу (США) письмо, в котором говорится:

«По поручению правительства Союза Советских Социалистических Республик прошу вас созвать срочно заседание Совета Безопасности для рассмотрения вопроса «О принятии срочных мер к прекращению полетов военных самолетов Соединенных Штатов Америки, вооруженных атомными и водородными бомбами, в направлении границ Советского Союза».

Необходимость безотлагательного рассмотрения Советом Безопасности данного вопроса диктуется появлением угрозы делу мира в связи с опасностью, возникающей в результате многократных случаев полетов бомбардировщиков США с грузом водородных бомб по направлению к территории СССР.

Как известно, Уставом ООН на Совет Безопасности возложена главная ответственность за поддержание международного мира и безопасности народов. В связи с этим Советское правительство рассчитывает, что Совет Безопасности в самом срочном порядке рассмотрит указанный выше вопрос и примет необходимые меры для устранения угрозы делу мира».

Новое нарушение американской стороной соглашения о перемирии в Корее

ПХЕНЬЯН, 18 апреля. (ТАСС). Как сообщает Центральное телеграфное агентство Кореи, 15 и 16 апреля одна из групп военной комиссии по перемирию в Корее провела расследование нового факта грубейшего нарушения американской стороной соглашения о перемирии в Корее.

В результате расследования было установлено, что шпион Ким Ван Су, прошедший под руководством американских «инструкторов» четырехмесячную подготовку в шпионском центре лисынмановской армии в Чхунчхоне (провинция Канвон), 8 апреля в сопровождении американских военнослужащих и своего «инструктора» прибыл к границе демилитаризованной зоны и проник на корейско-китайскую сторону, 11 апреля он был задержан народной милицией корейско-китайской стороны в районе Кимсона (провинция Канвон).

Расследование подтвердило факты неоднократной засылки шпионов на север Кореи американскими и лисынмановскими военными властями.

В ходе совместного расследования представитель американской стороны пытался опровергнуть эти очевидные факты и отказался от составления совместного отчета.

Старший представитель корейско-китайской стороны отметил, что никакие увертки американской стороны не смогут скрыть этих провокационных действий.

Массовый международный митинг в Париже против угрозы атомной войны

ПАРИЖ, 18 апреля. (ТАСС). Вчера вечером в Париже состоялся международный митинг протеста против угрозы атомной войны и размещения на территории ряда стран баз ракетного оружия. Около 15 тысяч парижан собрались в помещении зимнего велодрома, куда прибыли также сторонники мира из Западной Германии, Японии, Дании, Индии, Италии, Англии и Канады.

Собравшиеся продолжительными аплодисментами встречают появление в президиуме видных общественных деятелей Франции — Эжени Коттон, профессора Фредерика Жолио-Кюри, Жермены Фарж. Маргареты Блок, Мари-Клод Вайян-Кутюрье, генерала Пети и других, а также прибывших на митинг посланцев сторонников мира ряда зарубежных государств.

Открывая митинг, госпожа Эжени Коттон подчеркнула, что серьезные внутренние трудности Франции вызванные «алжирской драмой, не должны закрывать нам глаза на атомную угрозу». Она огласила приветственную телеграмму английского философа Рассела, пожелавшего успехов участникам митинга.

Член датской партии радикалов Бертельсен подчеркнул в своей речи огромную важность решения Советского Союза об одностороннем прекращении испытаний ядерного оружия. Он отметил, что Дания отказалась допустить размещение на своей территории установок для запуска ракет.

Человечество должно избавиться от ужаса атомной войны, заявил руководитель движения сторонников мира Канады пастор Джеймс Эндикотт.

Участники митинга продолжительной овацией встретили одного из организаторов недавнего похода за мир в Англии Майкла Рэндла, который сообщил, что решение Советского Союза об одностороннем прекращении испытаний атомного оружия вызвало широкий отклик в Англии, и призвал правительства США и Англии последовать этому примеру.

Генеральный секретарь Всеобщей конфедерации труда Франции Бенуа Фрашон приветствовал рабочий класс Западной Германии и Англии в его борьбе против подготовки атомной войны.

Бывший губернатор одного из штатов Индии член партии Индийский национальный конгресс Малавия заявил, что решение правительства СССР об одностороннем прекращении испытаний ядерного оружия встретило одобрение всего мира и вызвало у человечества чувство облегчения. Народ и правительство Индии, сказал он, горячо приветствуют решение Советского Союза. Мы страстно желаем, чтобы другие державы также решили прекратить атомные испытания.

Член совета республики Франции Лео Амон высказал мнение, что Франция должна проявить инициативу в пользу мира. Он решительно осудил оснащение атомным оружием западногерманской армии и отметил большое политическое значение польского плана создания «безатомной» зоны в Европе.

Представитель сторонников мира Западной Германии пастор Мартин Нимеллер высказался за объединение усилий народов Франции и Федеративной Республики Германии в борьбе против угрозы атомной войны.

С большим вниманием собравшиеся встретили рассказ французского писателя и журналиста Мишеля Друа о его поездке в Хиросиму — японский город, пострадавший от американской атомной бомбы, сброшенной в конце второй мировой войны. Друа назвал эту бомбардировку военным преступлением. Затем участники митинга слушали трагический рассказ японской девушки из Хиросимы — Иосико Мурато, испытавшей ужасы атомной бомбардировки.

Она напомнила, что японское правительство призвало США и Англию последовать примеру СССР и прекратить испытания ядерного оружия. Подчеркнув необходимость продолжать борьбу против ядерного оружия, она сказала: «Я обращаюсь к вам, ибо никакой народ не может в одиночку спасти мир».

В заключение на митинге выступил председатель Национального совета мира Франции Эммануэль д'Астье де ла Вижери, который сообщил, что под петицией протеста против размещения во Франции ракетных установок в настоящее время уже собрано более 1 миллиона подписей.

ПРАВИТЕЛЬСТВО ФРГ ПРОТИВ ПРОВЕДЕНИЯ НАРОДНОГО ОПРОСА ОБ АТОМНОМ ВООРУЖЕНИИ

БОНН, 18 апреля. (ТАСС). Как сообщает агентство ДПА, канцлер ФРГ Аденауэр направил премьер-министрам западногерманских земель письмо, в котором сообщается, что правительство ФРГ считает требование западногерманских оппозиционных партий о проведении среди населения Западной Германии опроса относительно атомного вооружения бундесвера «противоречащим конституции».

Таким образом правительство Западной Германии снова отвергло настоятельные требования подавляющего большинства населения ФРГ, выступающего против атомного вооружения Западной Германии.

СОВЕТСКИЕ БОРЦЫ ЗАКОНЧИЛИ ВЫСТУПЛЕНИЯ В США

НЬЮ-ЙОРК, 18 апреля. (ТАСС). Вчера здесь состоялось четвертое и последнее выступление гостящей в США сборной команды СССР по вольной борьбе. Среди зрителей находился посол СССР в США М. А. Меньшиков. Советские спортсмены вновь одержали победу над командой США со счетом 6,5:1,5.

Грандиозный митинг протеста против атомного вооружения ФРГ

БОНН, 18 апреля. (ТАСС). Вчера в Гамбурге состоялась крупнейшая в истории этого города демонстрация — массовый митинг протеста против атомного вооружения ФРГ. В митинге, организованном «комитетом борьбы против атомной смерти», приняли участие 120 тысяч человек. Коллективы многочисленных предприятий и гамбургских верфей организованными колоннами двинулись к площади перед городской ратушей Они несли плакаты и транспаранты с лозунгами: «Никакого атомного вооружения», «Вместо ракетных баз — базу для переговоров», «Атом только для мира», «Мы хотим безатомной зоны», «Мы требуем всеобщей забастовки в знак протеста против атомного вооружения» и т. д.

Одновременно в Гамбурге на 45 минут была объявлена забастовка протеста работников городского транспорта, движение в городе было полностью остановлено.

Выступивший на митинге бургомистр Гамбурга Брауэр заявил о решимости городского сената провести в Гамбурге народный опрос об атомном вооружении ФРГ. «Мы придерживаемся мнения, — заявил он, — что вопросы жизни и массовой смерти миллионов не могут решаться даже большинством в бундестаге и в федеральном правительстве». Брауэр подчеркнул, что к праву на собрания относится также право на протест в том случае, если правительство идет по ошибочному пути.

Член правления свободной демократической партии депутат бундестага Деринг подчеркнул в своем выступлении, что решение об атомном вооружении ФРГ не способствует разрядке напряженности, что оно грозит катастрофой.

Продолжительными аплодисментами участники митинга встретили заявление члена правления объединения профсоюзов Западной Германии Фрезее о том, что профсоюзы оставляют за собой право в случае необходимости призвать ко всеобщей забастовке протеста против атомного вооружения.

На митинге выступили также руководитель гамбургского союза лиц, пострадавших от войны, Реймер и известный писатель Ян.

Западногерманская печать отмечает, что митинг в Гамбурге был одной из самых крупных демонстраций в ФРГ за последние годы.

В сельском лекторском объединении

В текущем году значительно оживилась работа сельского лекторского объединения Кулиновского сельсовета, Кожевниковского района. Лекторы объединения стали регулярно выступать с лекциями и докладами в бригадах, на животноводческих фермах, в сельских клубах. В первом квартале прочитано более сорока лекций и докладов на политические, сельскохозяйственные и научно-атеистические темы. Большим уважением у слушателей пользуются лекции и доклады учительницы Н. Г. Вайвод, фельдшера В. С. Соболевой, агронома колхоза имени Шевченко Д. Д. Соболева.

Недавно в лекторском объединении состоялось собрание. Выступившие на собрании тт. Гончаров, Соболев, Девянин и другие, отмечая положительные стороны в работе лекторского объединения, указывали на недостатки в работе. Прежде всего необходимо больше читать лекций и докладов о передовом опыте, усилить научно-атеистическую пропаганду, улучшить качество лекционной пропаганды.

Члены лекторского объединения наметили темы лекций и докладов на второй квартал.

В. ГЕЙМ.

с. Кудиновка.
Кожевниковский район.

У инициаторов соревнования за благоустройство Томска

Ежедневно после работы на Томском заводе режущих инструментов около многих цехов можно увидеть большие группы производственников с ломами и лопатами. Они разбрасывают снег, убирают мусор, собирают в ящики металлолом

Первыми провели два воскресника по благоустройству рабочие цеха нестандартного инструмента. Затем вышли на воскресники рабочие цехов сверл, плашек, фрез и инструментального. Они привели в порядок территорию около своих цехов, собрали более 10 тонн металлолома. Проведен первый воскресник по благоустройству улицы Учебной.

КОРОТКИЕ СИГНАЛЫ

⊙ Ново-Югинское отделение связи Каргасокского района с опозданием доставляет письма и газеты жителям поселка Старо-Югино. Так, например, письмо, посланное на расстояние 8 километров, было доставлено на одиннадцатый день. Газеты также вручаются подписчикам с опозданием в 5—6 дней.

А. РУДАКОВ.

⊙ В домоуправлениях №№ 9 и 10 Куйбышевского района г. Томска домоуправляющие тт. Евтушок и Старых не соблюдают часы приема посетителей. Для того, чтобы заверить какой-либо документ или справку нужно ходить несколько дней

ТОЛМАЧЕВ, БАЙДАКОВА и другие.

ПО СЛЕДАМ НАШИХ ВЫСТУПЛЕНИЙ

„На трамвайных путях"

Под таким заголовком в № 41 газеты «Красное Знамя» был опубликован обзор писем трудящихся. В нем сообщалось о недостатках в работе трамвая в гор. Томске.

Как сообщили нам из Томского трамвайного треста, указанные в обзоре писем факты подтвердились. Обзор писем обсужден на производственном совещании с работниками треста. Трамвайным трестом приняты меры к ликвидации недостатков в движении трамваев. Трамвайный парк получает новые поезда.

Томская областная контора по прокату кинофильмов
с 21 апреля выпускает на экраны города Томска
кинопоесть

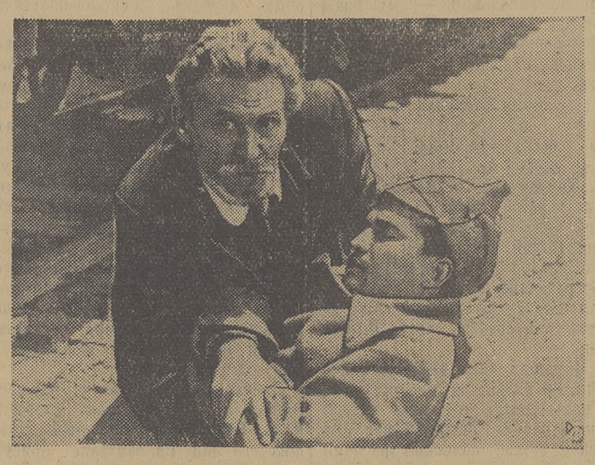

По путевке ЛЕНИНА

Авторы сценария А. Уйгун, М Шевердин, С. Мухомедов.
Постановка Латифа Файзиева.
Композиторы М. Зив. Д. Закиров.

В ролях:

М. Кондратьев, В. Соловьев, С. Диванов, Р. Мухомедова У. Бурханов, В. Лянскано и др.

Производство Ташкентской киностудии, 1957 г.

КИНО

Кинотеатр имени М. Горького

20 апреля — новый цветной художественный фильм **«Я скажу правду»**. Сеансы: 8-50, 10-25, 12, 1-35, 3-10, 4-45, 6-20, 7-55, 9-30, 11-05.

21 апреля — новый художественный фильм, посвященный 88-й годовщине со дня рождения В. И. Ленина **«По путевке Ленина»**. Сеансы: 8-50, 10-35, 12-20, 2-05, 3-50, 5-35, 7-20, 9-05, 10-50.

Зал кинохроники

21 апреля — новый цветной документальный фильм **«Город на Неве»** Сеансы: 9, 10-05, 11-10, 12-15, 1-20, 2-25, 3-30, 4-35, 5-40, 6-45, 7-50, 8-55, 10.

Кинотеатр имени И. Черных

20 апреля. Большой зал — **«Я скажу правду»**. Сеансы: 9, 10-30, 12-05, 1-40, 3-15, 4-50, 6-25, 8, 9-35, 11. Малый зал — **«Потомок Чингисхана»**. Сеансы: 9-30, 11-10, 12-55, 2-40, 4-25, 5-10, 6-55, 8-40, 10-25.

21 апреля. Большой зал — **«По путевке Ленина»**. Сеансы: 9, 10-45, 12-30, 2-15, 4, 5-45, 7-30, 9-15, 11. Малый зал — **«Дело пилота Мареша»**. Сеансы: 12-20, 2-15, 4-10, 6-05, 8, 10.

Для детей — **«Весенние голоса»**. Сеансы: 9-20, 10-50.

ИЗВЕЩЕНИЯ

20 апреля, в 5 часов вечера, в областном лектории для учащихся 10-х классов и готовящихся к поступлению в вузы состоится лекция по математике на тему: «Практика решений упражнений на исследования уравнений».

22 апреля, в 5 часов вечера, в областном лектории по желанию учащихся 10-х классов и готовящихся к поступлению в вузы будет повторно прочитана лекция по физике на тему: «Электростатика».

Меняю квартиру **в г. Казани на квартиру в г. Томске.**

Обращаться: г. Томск, улица Розы Люксембург, 13, комната 9, к Сквирскому, с 18 до 19 часов.

Редактор В. А. КУЗЬМИЧЕВ.

Адрес редакции: гор. Томск, просп. им. Ленина 13, телефоны: для справок (круглые сутки): — 42-42, редактора — 37-37, заместителя редактора — 51-75, ответ. секретаря — 31-19, секретариата — 42-40, отделов: партийной жизни — 37-77 и 42-44, пропаганды — 47-43, вузов, школ и культуры — 42-46, сельского хозяйства — 37-39, промышленного — 37-75, отдела писем — 37-38 и 31-47, отдела информации — 51-61, зам. зав. издательством — 52-23, бухгалтерии и отдела объявлений — 37-36, директора типографии — 37-72.

К300791 г. Томск, тип. № 2 «Красное Знамя». Тираж 82.000. Заказ № 1476