Электронная библиотека (репозиторий) Томского государственного университета http://vital.lib.tsu.ru

Все ярче разгораются огни предоктябрьского соревнования

Пролетарии всех стран, соединяйтесь!

КРАСНОЕ ЗНАМЯ

ОРГАН ТОМСКОГО ОБКОМА И ГОРКОМА КОММУНИСТИЧЕСКОЙ ПАРТИИ СОВЕТСКОГО СОЮЗА, ОБЛАСТНОГО И ГОРОДСКОГО СОВЕТОВ ДЕПУТАТОВ ТРУДЯЩИХСЯ

Год издания 41-й № 205 (10569) | Четверг, 4 сентября 1958 года. | Цена 20 коп.

☆ ☆

Чувашская АССР, Калужская, Ивановская, Гродненская области досрочно выполнили план хлебозаготовок

Колхозы Чувашской АССР досрочно выполнили план хлебозаготовок на 101 процент. Заготовка хлеба сверх плана продолжается.

Досрочно выполнили план хлебозаготовок на 118 процентов труженики сельского хозяйства Калужской области. Продажа хлеба государству продолжается.

Ивановская область досрочно выполнила план хлебозаготовок на 106,9 процента. Сдача и продажа хлеба государству продолжается.

Труженики сельского хозяйства Гродненской области досрочно выполнили годовой план продажи хлеба государству на 103 процента. Продажа хлеба государству продолжается.

☆ ☆

С УДВОЕННОЙ ЭНЕРГИЕЙ

Рабочие нашего цеха несут вахту в честь Великого Октября. Сейчас работать труднее: многие уехали на село помогать колхозникам в уборке урожая, многие ушли в отпуск. Но коллектив цеха трудится с удвоенной энергией.

Недоставало рабочих рук на заливке роторов. Пришли на помощь литейщики.

Трудно назвать имена лучших: в цехе сотни человек работают отлично. Особенно отличаются токари тт. Кочин, Олейниченко, Петров, шлифовщики тт. Безруков и Ралько. Не снижает темпов обмоточный участок, где мастером Н. Ф. Малюкова. Он по праву считается образцовым, за высокие производственные показатели недавно получил от администрации благодарность и премию.

Машины, которые выпускает цех, отправляются во все концы необъятной страны, на шахты комбината «Уфауголь», в Кузбасс, в Караганду. В августе мы выполнили специальный заказ для нужд сельского хозяйства области — изготовили семь тысяч плашечных зажимов для подвески провода.

Вступая в социалистическое соревнование в честь Великого Октября, рабочие удваивают трудовую энергию.

А. ПОЗОЛОТИН,
начальник механо-сборочного цеха Томского электромеханического завода.

☆

Больше кондитерских изделий

Коллектив томской кондитерской фабрики «Красная звезда» успешно справился с выполнением августовского плана — население получило на 41 тонну кондитерских изделий больше, чем было запланировано.

Лучших результатов добился карамельный цех, выпустивший 73 тонны кондитерских изделий сверх плана. Он удерживает первенство в соревновании цехов и фабричное переходящее красное знамя.

В эти дни в цехах фабрики проходят собрания, на которых рабочие принимают социалистические обязательства в честь 41-й годовщины Октября. Коллектив передового карамельного цеха решил 10-месячную программу завершить к 25 октября и дать сверх плана 250 тонн кондитерских изделий.

Подвиг механизаторов

АЛЕКСАНДР ЛАПШИН И НИКОЛАЙ ЧЕШУЯКОВ ЗА ЧЕТЫРЕ ДНЯ СКОСИЛИ 283 ГЕКТАРА ХЛЕБОВ

По-разному восприняли в колхозах Кожевниковского района весть о том, что тракторист колхоза имени Дзержинского Александр Михайлович Лапшин и молодой машинист лафетной жатки Николай Кондратьевич Чешуяков сцепом двух жаток 30 августа скосили 60, а 31 августа—75 гектаров хлебов и поставили задачу довести суточную выработку до 100 гектаров.

Одни взяли под сомнение эти цифры, говоря: «Не может этого быть», другие откровенно радовались: «Вот это здорово! Молодцы! Если бы все лафетчики так трудились, то в районе весь хлеб был бы давно скошен».

***

На поля колхоза имени Дзержинского, где работают Александр Михайлович и Николай Кондратьевич, мы попали в 6 часов вечера. Замысловатые по своей конфигурации массивы овса сильно осложняют работу механизаторов. Но товарищи Лапшин и Чешуяков умело лавируют между околками, без устали ведут агрегат, оставляя за собой сдвоенный валок овса.

Бригадир полеводческой бригады Георгий Васильевич Вторушин рассказывает:

— Да, действительно, за два дня они убрали 135 гектаров хлеба. А сегодня решили скосить не менее 80 и, пожалуй, сделают. На работу они злые...

Агрегат поровнялся с нами, Лапшин на минуту остановил машину.

Вот что он рассказал о своей работе:

— Из газет мы узнали, что в центральных районах нашей страны давно работают на спаренных жатках. Решили сами попробовать. К трактору «Беларусь» с навесной жаткой прицепили лафетную и начали так косить. И ничего, хорошо получается...

Захват у двух жаток 8,9 метра, а у нас он только 8 метров. Мы это сделали для того, чтобы на поворотах огрехи не оставались.

— А как вы этого добились?

— Очень просто. Вот, смотрите. Прицеп лафета обычно крепится за середину серьги трактора, а мы его передвинули на 2 отверстия левее. Стяжную цепь подняли и закрепили к подъемнику плуга. А для того, чтобы серьга не раскачивалась во время работы, мы в нее посредине вставили стяжной металлический стержень и, кроме того, натянули дополнительную цепь от правого угла серьги до левого угла заднего моста трактора.

Вот и вся премудрость. Любой тракторист может это сделать, было бы желание.

У нас это желание пробудило соревнование. Ведь хлеб убирать надо как можно быстрее. Мы не раз слышали об успехах таких комбайнеров и машинистов лафетных жаток, как Заборских, Ходоренко, Майер, Штопель, Грибовский и другие, которые скашивали по 40 и более гектаров в день. Подумали: а мы что, хуже их? Но у нас две жатки, значит, и косить мы должны в два раза больше. Надо только пораньше начинать и позднее заканчивать работу. Мы так и делаем: в 6 часов утра начинаем и часа в три ночи заканчиваем косовицу. Спать, правда, мало приходится, но ничего. Потом отоспимся...

Лапшин завел трактор. Обернувшись к Николаю Чешуякову, махнул рукой, и агрегат снова двинулся по полю, оставляя после себя почти восьмиметровую полосу ровной стерни.

***

По дороге на полевой стан бригадир тов. Вторушин сказал:

— Убирать нам осталось около 520 гектаров. Думаю, что мы весь хлеб скосим в ближайшие дни. За четыре дня Лапшин с Чешуяковым скосили почти 300 гектаров. Они за сутки будут скашивать по меньшей мере 80 гектаров, да два переоборудованных «Сталинца-6» — гектаров по 30 в день будут давать. Если погода не помешает, на днях обязательно управимся.

Пожелаем успеха вам, товарищи!

А. ВАНИН,
наш соб. корр.

На снимках: вверху — А. Лапшин (слева) и Н. Чешуяков, внизу — агрегат А. Лапшина за работой.

За тегульдетский миллион кубометров леса

Лесозаготовители Тегульдетского района дали слово вывезти в текущем году миллион кубометров леса вместо 920 тысяч по плану. Немалый вклад должен внести в этот миллион и коллектив Берегаевского леспромхоза.

Сейчас, когда на предприятиях и в колхозах области трудящиеся встают на вахту в честь 41-й годовщины Великого Октября, берегаевцы решили подытожить, насколько успешно выполняется на участках обязательство, принятое еще в начале года: закончить годовой план к 13 декабря и вывезти сверх плана 20 тысяч кубометров древесины, повысить производительность труда на 5 процентов, довести комплексную выработку на списочного рабочего до 400 кубометров, снизить себестоимость кубометра леса на 2 процента против плана.

Свое слово коллектив держит. За 8 месяцев он дал Родине 216,5 тысячи кубометров леса — на 12,5 тысячи больше плана. Особенно хорошо потрудились работники Ново-Тайгинского лесопункта.

Берегаевские лесозаготовители сумели повысить экономические показатели производства. На 102 процента выполнен полугодовой план по комплексной выработке.

Эти показатели — итог новой организации производства.

Предприятие имеет постоянные кадры лесозаготовителей, работает по новой технологии. В лесосеках внедрены одиночная валка леса, малые комплексные звенья и бригады, механизированная разгрузка древесины — увязка ее в пучки для немедленного спуска в воду. Леспромхоз перешел на шестидневную рабочую неделю.

Но за общими неплохими показателями предприятия скрывается ряд серьезных недостатков в организации производства, снижающих темпы лесозаготовок. План по комплексной выработке на списочного рабочего выполнен. Она составила 165,3 при плане 160,7 кубометра. Но ведь коллектив обязался добиться выработки 400 кубометров на рабочего. За 6 месяцев обязательство выполнено только на 82 процента, а на Северном лесозаготовительном пункте даже не выполнен план повышения комплексной выработки.

Коллектив не использовал всех возможностей для роста комплексной выработки из-за того, что руководители леспромхоза, достигнув неплохих показателей, ослабили поиски новых резервов, не мобилизуют коллектив на это важное дело.

До сего времени много лесозаготовителей занято на вспомогательных работах. Так, на узкоколейной железной дороге трудится 300 человек, в жилищно-коммунальном отделе — 208, в ремонтно-механических мастерских — 40. На Северном лесопункте только 57 процентов рабочих занято непосредственно заготовкой и вывозкой леса.

Коллективы участков плохо экономят средства. На Кицинском лесопункте за 7 месяцев на основных работах сэкономлена 21 тысяча рублей, зато на вспомогательных — перерасходовано 173 тысячи. Получилось это потому, что на верхних складах люди нередко простаивают по вине железнодорожников, не подающих вовремя сцепы. Из-за срывов графика подачи порожняка на верхние склады в июле недодано 1.300 кубометров леса. 110 человеко-дней потеряно за 14 дней августа из-за плохой доставки лесозаготовителей к местам работ. На железной дороге есть случаи нарушения трудовой дисциплины, на ней плохо налажена диспетчерская служба.

Плохая работа дороги, недостаток запасных частей к механизмам, снижение борьбы за рост производительности труда привели к тому, что за 15 дней августа месячный план был выполнен лишь на 45,2 процента, а за месяц берегаевцы еле справились с планом.

Такое отставание встревожило коллектив. На днях здесь было проведено собрание партийно-хозяйственного актива, на котором лесозаготовители обсуждали итоги работы 7 месяцев, а также пути выполнения обязательств. В докладе директора леспромхоза тов. Кондратьева, в выступлениях участников собрания указывались меры повышения производительности труда. Это прежде всего распространение и внедрение опыта передовых механизаторов, резкое улучшение работы железной дороги, повышение темпов подготовки к осени и зиме.

Участники партийно-хозяйственного актива, выражая волю всех лесозаготовителей предприятия, решили встать на трудовую вахту в честь 41-й годовщины Октября — вывезти к этой знаменательной дате 18 тысяч кубометров леса сверх плана, а всего дать Родине к концу года не 20 тысяч, как намечалось раньше, а 22 тысячи кубометров сверхплановой древесины.

Берегаевцы подсчитали — для выполнения этого обязательства надо ежедневно вывозить 985 кубометров леса. В последние дни августа коллектив Берегаевского леспромхоза повысил темпы вывозки леса и в среднем достиг намеченной цифры.

С. МОГУЧЕВ.

Растет комплексная выработка

Стоимость кубометра леса снизилась на 4 руб 35 коп.

В Каргасокском леспромхозе подведены итоги социалистического соревнования лесопунктов и мастерских участков за лучшее использование техники и высокую комплексную выработку. Первое место среди соревнующихся занял коллектив Сангальского лесопункта. Здесь производительность на машино-смену трактора ДТ-54 за 6 месяцев составила 51,86 кубометра при плане 50 кубометров. Повысилась производительность МАЗ-501, бензомоторных пил.

Комплексная выработка на каждого списочного рабочего участка за полгода достигла 276,4 кубометра вместо 247,7 по плану. На 25 кубометров против плановой повысилась комплексная выработка на списочного рабочего на Кулеевском лесопункте.

Себестоимость кубометра древесины в леспромхозе снизилась на 4 рубля 35 копеек. Комплексная выработка на списочного рабочего составила 205 кубометров вместо 181,6 по плану. За полгода сэкономлено 529 тысяч рублей.

Т. КУРИЛОВИЧ.

Обязательства должны быть выполнены

В третьей декаде августа многие леспромхозы комбината «Томлес» несколько увеличили суточную вывозку древесины, а комбинат в целом довел ее до 17—18 тысяч кубометров в сутки. Однако план месяца оказался проваленным, комбинат недодал в августе 16,6 тысячи кубометров леса.

По выполнению месячного плана вывозки древесины леспромхозы комбината «Томлес» добились следующих результатов (в процентах):

1	Бакчарский	112,5
2	Ново-Тегульдетский	111,7
3	Нибегинский	111,7
4	Аргат-Юльский	111,5
5	Линевский	110,0
6	Парбигский	106,7
7	Колпашевский	106,4
8	Чаинский	104,2
9	Молчановский	103,8
10	Лайский	103,3
11	Калтайский	102,5
12	Пышкино-Троицкий	102,4
13	Берегаевский	101,3
14	Каргасокский	100,6
15	Ергайский	100,3
16	Асиновский	85,5
17	Зырянский	84,1
18	Красноярский	79,0
19	Тимирязевский	76,7
20	Нюрольский	69,2
21	Парабельский	68,6
22	Томский	64,0
23	Уткинский	60,0

Эти итоги не радуют. Ведь в начале года коллективы леспромхозов комбината «Томлес» приняли на себя обязательства по досрочному выполнению годового плана лесозаготовок. Они дали слово вывезти народному хозяйству страны сверх годового плана не менее 120 тысяч кубометров леса, довести комплексную выработку на списочного рабочего в год не менее, чем до 370 кубометров, снизить себестоимость выпускаемой продукции. Об этих обязательствах лесозаготовители обязаны вспомнить особенно сейчас, когда по всей советской стране развертывается всенародное соревнование за достойную встречу 41-й годовщины Великой Октябрьской социалистической революции.

В первой половине года лесозаготовители области поработали неплохо. Сверх полугодового плана заготовлено и вывезено 73,3 тысячи кубометров леса, комплексная выработка составила 196 кубометров при плане 183 кубометра.

Однако в июле и августе планы лесозаготовок были сорваны, за два месяца комбинат «Томлес» недодал 42,1 тысячи кубометров леса. На 1 сентября восьмимесячный план перевыполнен лишь на 31,3 тысячи кубометров. Сложилась крайне тяжелая обстановка не только с выполнением принятых социалистических обязательств, но и государственного плана лесозаготовок.

Главная задача хозяйственных руководителей, партийных, профсоюзных и комсомольских организаций всех леспромхозов комбината «Томлес» заключается в том, чтобы при любых условиях досрочно выполнить принятые социалистические обязательства. В сентябре необходимо восполнить задолженность, допущенную в июле и августе, с таким расчетом, чтобы к 1 октября иметь по комбинату «Томлес» не менее 80 тысяч кубометров леса сверх плана.

Чтобы успешно справиться с этой задачей, необходимо удержать темпы лесозаготовок, достигнутые в конце третьей декады августа, не допустить снижения заготовки и вывозки леса с первых дней сентября. Надо обеспечить ритмичную работу лесопунктов на протяжении всего месяца, ежесуточно вывозить не менее чем по 15 тысяч кубометров леса.

Следует еще раз пересмотреть расстановку рабочих на предприятиях и послать большинство лесозаготовителей в лесосеки. Число их на заготовке и вывозке леса надо довести до 9.000—9.500 человек.

Нужно улучшить использование техники, поставить на прямые работы большинство тракторов, лебедок, автомашин, мотовозов и других механизмов.

По Советской Сибири

Модель земляной плотины Братской ГЭС

БРАТСК. Бетонная русловая плотина Братской ГЭС будет продолжена на обоих берегах Ангары земляными плотинами. Эти колоссальные сооружения общей длиной около четырех километров и по высоте примерно равные десятиэтажному дому должны обладать большой прочностью. Для их проектирования необходимо заранее выяснить многие инженерно-технические данные. С этой целью начато строительство модели правобережной земляной плотины. Модель будет иметь громадные размеры: 180 метров в длину, 120 метров в ширину, 8 метров в высоту. Рядом будет сооружен искусственный бассейн для имитации водонапора. Это позволит в естественных условиях провести серию испытаний. Научным руководителем работы является член-корреспондент Академии наук В. А. Флорин.

Для тепловых электростанций

НОВОСИБИРСК. Совет народного хозяйства Новосибирского экономического района рассмотрел на своем заседании эскизный проект турбогенератора мощностью в 300 тысяч киловатт с жидкостным масляно-водяным охлаждением. Этот проект разработан коллективом инженеров Новосибирского турбогенераторного завода имени XX съезда КПСС в соответствии с планом важнейших научно-исследовательских и опытно-конструкторских работ совнархоза.

Главным новшеством в будущей гигантской машине для тепловых электростанций является жидкостное охлаждение вместо водородного, применяемого до сих пор на мощных генераторах. Жидкостное охлаждение позволяет значительно сократить габариты машины. Новый генератор мощностью в триста тысяч киловатт по своим размерам будет не больше, чем выпускавшийся в СССР генератор вдвое меньшей мощности.

Мощные прессы-автоматы для Китая

БАРНАУЛ. С большим подъемом коллектив завода механических прессов работает над заказами для Китайской Народной Республики.

Барнаульские машиностроители подготовили к отправке в Китай два уникальных восьмипозиционных пресса-автомата. Эти прессы могут развивать усилие до 250 тонн. Мощные машины разработаны советскими конструкторами специально для Лоянского подшипникового завода.

С начала года алтайские машиностроители отправили для Лоянского завода более тридцати различных высокопроизводительных автоматов.

На промысле морского зверя

ДИКСОН (Красноярский край). С большим запозданием пришло в этом году лето в Арктику. Заливы и бухты Карского моря дольше обычного были покрыты сплошными льдами и лишь совсем недавно освободились от них. Промысловики Диксона начали охоту на белух. Белуха — морской зверь, относящийся к одному из видов китов, достигает длины четырех — шести метров и весит до полутора тонн. Под водой белуха остается от пяти до пятнадцати минут, показываясь на поверхности только в момент вдоха и выдоха. Ценится это животное за высококачественный жир, мясо и кожу.

Большой отряд охотников за морским зверем трудится на Диксоне. До начала промысла на белух охотники ведут отстрел нерпы.

На берегу Обского моря

БЕРДСК (Новосибирская область). Прошлой весной воды Оби залили то место, где много десятилетий был маленький сибирский городок Бердск. К тому времени, когда старые городские кварталы оказались на дне водохранилища Новосибирской ГЭС, Бердск был перенесен на высокий берег нового Обского моря. Это было не простое перемещение населенного пункта. Благодаря помощи государства и инициативе граждан на новом месте теперь развивается новый город.

В новом Бердске теперь свыше ста улиц — прямых, широких, разумно спланированных, застроенных добротными домами из бревен, кирпича, шлакоблоков, щитов и других материалов. Жилая площадь города теперь в два лишним раза больше, чем была в старом.

Недавно группа новосибирцев побывала в братской Болгарии. Из туристской поездки они вернулись обогащенные ценным опытом производства кирпича незаводским способом. Нынче этот новый резерв приведен в действие. На многих местных строительных площадках появились напольные печи-штабели. «Болгарский» кирпич, оказавшийся по качеству не хуже заводского, уже уложен в стены новых домов. Применение болгарского способа позволяет уже в нынешнем году увеличить выпуск кирпича для городских строек на 30—35 процентов.

Индийский гость на Алтае

В течение недели на Алтае гостил генеральный секретарь Всеиндийского крестьянского союза Прасад Рао. Он посетил краевую сельскохозяйственную выставку, Алтайскую плодово-ягодную и овощную опытные станции, побывал на опытных плантациях, в целинном совхозе «Комсомольский», в колхозе имени Куйбышева Павловского района. Гость интересовался производственной деятельностью хозяйств, урожайностью, доходами рабочих и колхозников, посетил несколько квартир, в которых живут рабочие и колхозники.

(ТАСС).

Электронная библиотека (репозиторий) Томского государственного университета
http://vital.lib.tsu.ru

Хлеборобы Туганского района! Вы можете и должны скосить зерновые к 10 сентября

Хорошо поработали, теперь можно и закурить! Комбайнер колхоза имени Чапаева А. Пайгель и тракторист Н. Федоров первыми в районе завершили косовицу ржи. Сейчас они полным ходом косят яровые.

Фото В. Кузнецова.

ВОТ ЧТО ДЛЯ ЭТОГО НУЖНО:

Организовать высокопроизводительное использование всех 75 жаток и, максимально уплотнив рабочий день, обеспечить выработку на каждую из них не менее 20 гектаров в сутки.

Переоборудовать для косовицы хлебов не менее 20—25 комбайнов С-6 и скашивать каждым из них также не менее 20 гектаров в сутки.

Такой выработки может добиться каждый из вас, товарищи комбайнеры и машинисты жаток Туганского района. В первую очередь скашивайте лучшие хлеба. Где возможно, по примеру тт. Лапшина и Чешуякова из Кожевниковского района, организуйте косовицу хлебов спаренными жатками.

Это наша боевая задача

Накануне уборки урожая хлеборобы нашего района, горячо поддерживая инициативу ставропольцев, решили убрать зерновые культуры за 25 рабочих дней. Но, как показывает ход уборочных работ, мы плохо выполняем принятое обязательство. На первое сентября план уборки урожая выполнен лишь на 27 процентов. Еще около 20.000 гектаров зерновых не скошено. Во многих колхозах района сложилось очень тревожное положение: хлеб поставлен под угрозу огромных потерь от осыпания на корню. В ряде колхозов до сих пор не закончена уборка озимой ржи.

Главная причина таких темпов уборки — крайне низкая производительность лафетных и безлафетных жаток. Их в районе насчитывается 76. Средняя выработка на жатку составляет не более пяти гектаров. Даже в самые лучшие погожие дни суточная выработка на жатку не поднималась выше семи гектаров. Нет надобности говорить о том, что это — результат исключительно плохой организации труда на уборке. А вот о том, почему руководители отдельных колхозов так безответственно относятся к организации раздельной уборки урожая, говорить надо. В районе еще не вывелись консерваторы, которые на словах ратуют за раздельную уборку, а на деле противятся ее внедрению. Возьмем председателя колхоза «Победа» тов. Пыстогова. На словах он — за раздельную уборку, а на деле всячески тормозит работу жаток, делает все от него зависящее, чтобы не косить хлеба на свал, а убирать их прямым комбайнированием. 26 августа в колхозе были остановлены все четыре лафетные жатки, якобы под предлогом ликвидации большого разрыва между косовицей и обмолотом валков. На самом деле никакого разрыва между косовицей и подборкой не было. Жатки необходимо было перевести на косовицу яровых хлебов, а председатель не хотел делать этого. Тов. Пыстогов предпочитает прямое комбайнирование.

Такое же положение в колхозах имени Мичурина, «40 лет Октября», «За мир» и «Борец».

Нельзя допустить повторения ошибок прошлого года, когда из-за примиренческого отношения к недостаткам уборка затянулась до 7 октября, из-за чего по району было потеряно самое малое 60 тысяч центнеров хлеба.

Предпочтение прямого комбайнирования раздельной уборке в прошлом году привело к тому, что зерно из-под комбайнов выходило сырым и на его подработку было затрачено много дополнительного труда. И все же колхозы вывезли на государственные ссыпные пункты около 11 тысяч центнеров воды и сора.

Государство передало колхозам могучую технику. У нас никогда не было столько уборочных машин, сколько их работает в нынешнюю осень. Отставание на уборке урожая в новых условиях позорно и нетерпимо.

Коммунисты и комсомольцы! Поднять всех трудящихся района на борьбу за хлеб, за быстрейшее завершение уборки урожая — наша боевая задача.

Что надо сделать в первую очередь? По-настоящему организовать социалистическое соревнование хлеборобов за высокопроизводительное использование техники, **добиться высокопроизводительного использования всех лафетных жаток и обеспечить высокую выработку каждой из них.** Даже если производительность каждой из 75 жаток, что имеются в колхозах, составит 20 гектаров в сутки, то и в этом случае мы закончим косовицу хлебов до 10 сентября.

А ведь многие машинисты жаток нашего района добиваются значительно большей суточной выработки. Комбайнер тов. Баев, например, скашивает по 30—32 гектара за день, Беденко — 20—25, Турунтаев — 25—26 гектаров, тт. Пайгель, Редькин, Тарземьянов, Авдеев и другие систематически перевыполняют сменные нормы выработки в полтора раза!

Нужно немедленно переоборудовать и включить в косовицу не менее 20—25 прицепных комбайнов.

Каждая парторганизация должна направить к машинистам и комбайнерам политорганизаторов, которые бы словом и делом помогали добиваться высокой выработки.

Надо сделать так, чтобы опыт передовиков уборки стал достоянием всех механизаторов. Организацию этого дела коммунисты должны взять под особый контроль. Это тем более важно, что в нынешнем году на уборочных машинах работает более 20 процентов молодых механизаторов, только что окончивших училища механизации.

От имени бюро райкома партии я обращаюсь к вам, тт. Авдеев, Пайгель, Крына, Романенко, Корнилов, Баев, Смирнов, Беденко и другие. У вас громадный опыт. Поделитесь им с молодыми механизаторами, возьмите шефство над ними и подтяните их до своего уровня!

Большим тормозом на уборке урожая является плохая работа ремонтно-технических станций. В случае поломки машин, работники РТС прибывают на полосу только после неоднократных просьб правлений колхозов.

Директора Туганской и Турунтаевской РТС тов. Дубовик и Немилостив неудовлетворительно руководят Петропавловским и Рождественским отделениями, бывают в них редко сами. Специалисты РТС тт. Назаренко, Баладурин, Неустроев, Банов и Гуртяков затягивают решение многих вопросов, связанных с ремонтом техники. В районе есть около десятка безлафетных жаток, но производительность их низка только потому, что они недавно включены в работу и не освоены как следует. Специалистам РТС надо бы показать, как правильно их использовать.

Коммунисты и комсомольцы ремонтно-технических станций! Мобилизуйте коллективы РТС на самоотверженный труд, добивайтесь, чтобы все заказы колхозов были выполнены быстро и хорошо, чтобы ни одна уборочная машина не простаивала по вине работников РТС. Вы находитесь на переднем крае битвы за хлеб!

Правления колхозов! Будьте настоящими организаторами битвы за хлеб. Надо, чтобы каждый руководитель в колхозе начинал день с организации работы жаток и комбайнов на косовице. Используйте все возможности для усиления темпов косовицы. Шире применяйте меры материальной заинтересованности колхозников в быстром завершении уборки урожая.

Партия и правительство создали все условия для быстрого подъема колхозного хозяйства. Ответим же на эту заботу достойными делами!

Коммунисты, комсомольцы, все труженики сельского хозяйства Туганского района! Свалим хлеб с корня к 10 сентября, быстрее завершим уборку урожая, больше продадим хлеба государству.

Д. ЯНИН,
секретарь Туганского райкома КПСС.

На снимках: вверху — лучший комбайнер Туганского района Павел Авдеев. Он убирает за день до 25 гектаров хлебов.

В середине — А. Куц, шофер колхоза имени Сталина, один из лучших на вывозке зерна государству.

Внизу — Н. Редькин, лучший машинист жатки колхоза имени Кирова, практикант из Асиновского училища механизации сельского хозяйства.

МНОГОЕ ЗАВИСИТ ОТ КОМБАЙНЕРА

Каждый из нас может работать так же, как лучшие механизаторы области

Мы можем и должны преодолеть отставание на уборке урожая. Для этого в каждом колхозе есть все условия. Государство обеспечило нас первоклассной техникой, и мы должны сделать все от нас зависящее, чтобы использовать ее на полную мощность. Механизаторы нашего колхоза стараются обеспечить бесперебойную работу машин, и не без успеха.

Скажу про себя. За весь период уборки ржи у меня не было ни часу простоя из-за поломки машины, хотя подобрал и обмолотил больше 100 гектаров ржи.

Это не случайность. Все зависит от комбайнера. Самое главное, надо каждое утро тщательно проверять все узлы машины, подтянуть болты, если нужно, сменить ненадежные детали, произвести смазку. После этого обязательно пустить машину и проверить ее на ходу. Заботливый уход обеспечивает нормальную работу машины в течение всего дня.

Среди комбайнеров часто слышатся упреки в адрес заводов, выпустивших машины. Иногда они бывают справедливы, но этим дело не поправишь. Я вначале тоже столкнулся с неполадками: подборщик забивался соломой. Три дня присматривался к нему, искал причину. Что это — дефект или конструкторская недоработка? Оказалось, что пружины пальцев подбирающего механизма тугие, тянут с собой солому и забивают барабан. Я подогнул пружины пальцев градусов на 20 по ходу вращения, и подборщик стал работать безукоризненно. У новых подборщиков часто выскакивают кулачки подбирающего механизма. И тут выход нашел: укоротил втулку, поставил ее ближе к корпусу, теперь подборщик берет любую массу.

К машине нужно относиться бережно, любовно, тогда она не подведет тебя ни в сырую погоду, ни при уборке полеглого или сорного хлеба.

При желании, настойчивости каждый из нас может работать так же, как работают лучшие механизаторы области.

Н. ТАРЗЕМЬЯНОВ,
комбайнер колхоза «Прогресс».

Побольше смекалки и инициативы

Как одновременно с уборкой и севом озимых вести и взмет зяби?

Мы с бригадиром Сергеем Паньшиным слышали, что на сволакивании соломы можно использовать самоходный комбайн. В колхозе имелся старый С-4 № 45. Я подобрал на нем 39 гектаров ржи. Когда подборка валков закончилась и делать больше было нечего, мы решили эту машину использовать на сволакивании соломы.

24 августа шел дождь, убирать хлеб было нельзя, но не стоять же из-за этого. За полдня я очистил от соломы 2 гектара, а ночью тракторы вспахали этот участок. За три дня в свободное время от подборки я очистил 35 гектаров от соломы.

Чтобы не отрывать другие комбайны на обмолот первых рядков и собранных колосьев, делаем это на моем самоходном комбайне в то время, когда он свободен от подборки и сволакивания соломы. Стараюсь использовать машину так, чтобы не было ни одного часа простоя.

Теперь надо очистить от соломы массив в 216 гектаров. Сделаю это дня за четыре. В каждом деле нужна сноровка и смекалка.

В. СИНЯКОВ,
комбайнер колхоза «Прогресс».

Успех решит раздельный способ уборки

Наш колхоз первым в районе завершил уборку ржи, думаем в ближайшие дни закончить и косовицу яровых хлебов.

Что определило успешное проведение уборочных работ?

Прежде всего, наличие собственной техники и широкое применение раздельного способа уборки. Задолго до начала косовицы для работы на машинах мы подобрали добросовестных колхозников, разработали меры материальной заинтересованности механизаторов и колхозников в быстром завершении уборочных работ.

Принцип материальной заинтересованности стал силой, обеспечивающей ежедневное выполнение и перевыполнение сменных норм выработки. Труд комбайнеров и машинистов жаток оплачивается так, как было рекомендовано областным управлением сельского хозяйства. Кроме этого, мы установили дополнительную оплату труда деньгами. Лафетчикам за каждый скошенный гектар зерновых выплачивается от 2 рублей до 2 рублей 80 копеек, комбайнерам — от 1 до 1,5 рубля. За каждый гектар, убранный сверх плана, дополнительная оплата выплачивается в полуторном размере.

Перед выходом в поле опытные комбайнеры тт. Баев, Истомин, Тарземьянов, Маслов тщательно проверили все 12 комбайнов, 3 лафета, все подборщики, заменили ненадежные детали, рассказали молодым комбайнерам, как уберечь технику от поломок.

У нас заведен такой порядок: механик колхоза тов. Беляев или бригадиры тракторных бригад обязательно осматривают все машины во время ежедневного техухода, предупреждая поломки.

За месяц уборки не произошло еще ни одной серьезной поломки, которая бы вызвала простой больше часа. Мы ориентировали всех колхозников только на раздельную уборку урожая. И не ошиблись. Хлеб убираем быстрее, зерно получаем лучшего качества, чем в прошлом году. Одно время «узким местом» оказалась косовица, хотя на лафетах работают такие опытные машинисты, как тт. Баев, Скрипкин, Турунтаев, ежедневно выполняющие и перевыполняющие нормы выработки. В разгар уборки мы приобрели еще 2 безлафетных жатки и организовали косовицу хлебов пятью жатками. Теперь фронт работы подборщикам обеспечен.

Для работы жаток поля готовим заранее. Они обязательно обкашиваются. Для подборки первых рядков, которые попали на неудобное для подборки место, выделены две подводы и 10 колхозников.

Во второй бригаде, где колосья ржи наклонились почти до самой земли, часть их подрезалась и терялась в стерне. Мы пустили конные грабли, зубья которых переплетены березовыми ветками. Это обеспечивает наиболее чистое сгребание колосьев.

Включаясь в предоктябрьское соревнование, колхозники решили быстро и без потерь к 9 сентября убрать урожай, больше хлеба продать государству. На выполнение этой задачи направлена теперь вся деятельность хлеборобов колхоза, правления и партийной организации.

Сейчас нам осталось убирать около тысячи гектаров. Мы организуем круглосуточную работу лафетных жаток и подборщиков, намерены закончить уборку зерновых культур не позднее 9 сентября, а продажу хлеба государству — к 20—25 сентября.

Большинство колхозов района может быстро завершить косовицу зерновых культур при условии, если их правления по-настоящему организуют использование техники. Вся беда в том, что некоторые руководители, на словах признавая все преимущества раздельного способа, на деле боятся пускать лафеты на полную мощность, сдерживают косовицу. Пора с этим покончить. Ведь раздельный способ уборки — в этом все убедились на практике — резко сокращает сроки работ, потери зерна, снижает затраты на производство хлеба.

П. ПЕТРОЧЕНКО,
председатель колхоза «Прогресс».

* *

Без инициативы, без напряжения...

Начальник Туганской инспекции сельского хозяйства Михаил Федотович Корытченко с готовностью вынул из нижнего ящика письменного стола пачку канцелярских папок:

— Интересуетесь нашей работой? Как же, работаем. Вот план по всем отделам составили.

Он еще раз пересмотрел папки и со вздохом облегчения протянул через стол тонюсенькую папку в сером переплете. На ней крупно и аккуратно выведено: «План работы районной инспекции. Год 1958».

— План зоотехнических мероприятий — есть. Ветеринарных мероприятий — есть. Работы инструктора-бухгалтера — есть.

— А полеводства?

— Полеводством занимаюсь лично я и главный агроном инспекции тов. Липунов. — Михаил Федотович поудобнее устроился на стуле и с воодушевлением начал:

— Инспекция провела бухгалтерскую ревизию финансово-хозяйственной деятельности колхозов имени XX съезда и «Авангард», проверила работу правления колхоза имени Чапаева...

— А как же с уборкой?

Михаил Федотович с горечью выдохнул:

— Безынициативно работаем, без напряжения...

Пока Михаил Федотович переживает свою чистосердечную самокритику, попробуем расшифровать его признание.

Широкие перспективы открыло перед тружениками сельского хозяйства решение февральского Пленума ЦК КПСС «О дальнейшем развитии колхозного строя и реорганизации машинно-тракторных станций».

Как и другие хозяйства области, колхозы Туганского района приобрели у государства мощную первоклассную технику. В их коллективы пришли сотни опытных трактористов, комбайнеров, рабочих и служащих бывших машинно-тракторных станций. Общими усилиями на полях района был выращен прекрасный урожай.

Наступила ответственная пора — уборка урожая. Казалось, все силы, все резервы будут отданы борьбе за хлеб. Существенная роль в успешном проведении уборки была отведена районной инспекции по сельскому хозяйству.

Но первые дни показали, что большинство колхозов района оказалось не подготовленным к уборке. В Туганском районе позже всех в области приступили к косовице ржи, руководители многих колхозов игнорировали раздельный способ, плохо подготовили технику.

Результаты сказались быстро: район отстал с косовицей ржи, затягивает уборку яровых, отстает с хлебосдачей государству. Потеряно много времени и сотни центнеров зерна.

Большая вина за это лежит на районной инспекции. Из всей инспекции лишь два человека занимаются вопросами уборки — начальник инспекции М. Ф. Корытченко и главный агроном А. М. Липунов. Но по-настоящему ли? Нет слов, бухгалтерские ревизии финансовой деятельности колхозов имени XX съезда КПСС и «Авангард», проверка работы правления колхоза имени Чапаева — нужные и полезные дела.

Но главное сейчас — борьба за хлеб.

Успех в уборке — там, где широко применяется раздельный способ. Может быть, инспекция по сельскому хозяйству Туганского района и ее начальник тов. Корытченко пытались правильно организовать технологию раздельной уборки, использовать жатки в две смены?

Колхоз «Авангард» в прошлом году не применял раздельного способа, почти все зерновые здесь были убраны прямым комбайнированием. Колхоз остался без хлеба и без семян. Учтя ошибки, правление решило нынче все хлеба убрать раздельно и в сжатые сроки. Решение хорошее. Но еще первые дни показали, что продумано далеко не все. В третьей полеводческой бригаде этого колхоза не был составлен маршрут движения комбайнов. Бригадир Пархоменко заявил комбайнеру тов. Панину:

— Зачем маршрут? Выезжай за деревню на первую поляну и начинай уборку. Впрочем, не торопись. Недельку еще можно подождать.

Возмущенный комбайнер выступил на страницах районной газеты с открытым письмом, в котором с тревогой за урожай рассказал о случае беспечности.

Районная инспекция отделалась молчанием. Что сказать, если тов. Корытченко, отсиживаясь в кабинете, занимается изучением сводок и составлением планов, почти не бывает в колхозах, ясно не представляет жизни района?

Большие потери зерна были допущены в прошлом году в колхозах «Трудовик», «Авангард», «Красное знамя». Мало что изменилось там нынче.

В колхозе «Красное знамя», например, во второй полеводческой бригаде т Солодкина (бригадир тракторной бригады т. Романенко) поля для раздельной уборки не обкашивались, первые валки легли по кустам и дорогам и были уничтожены проезжим транспортом. Точно такая картина в колхозе «Авангард».

Взять на учет каждый килограмм зерна, не допускать разрыва между обмолотом, подборкой и сушкой — всем этим должна заниматься районная инспекция по сельскому хозяйству.

...Сидит начальник районной инспекции по сельскому хозяйству за своим солидным письменным столом, время от времени достает из нижнего ящика тоненькую папку, стряхивает с нее пыль и перечитывает планы.

Мы не против планов. Но сейчас, когда колхозы Туганского района недопустимо отстают с косовицей хлебов и сдачей зерна государству, заниматься только этим недопустимо.

Районная инспекция по сельскому хозяйству должна немедленно перестроить свою работу, помочь хлеборобам скосить все зерновые культуры к 10 сентября, а обмолот и продажу государству закончить не позднее 20 сентября.

Вы нужны на полях, а не в кабинетах, тт. Корытченко и Липунов. Так, не теряйте дорогого времени.

С. ЛЮДОВ.

Организовать круглосуточную работу жаток и подборщиков

Сельхозартели имени Кирова предстоит убрать около 1.300 гектаров зерновых. Однако эта работа ведется очень медленно. Две лафетные жатки используются не на полную мощность. Пущены в работу они в первой декаде августа и за все это время ими скошено лишь 183 гектара. Правление колхоза умышленно сдерживало их работу, выжидая полного созревания хлебов с тем расчетом, чтобы вести уборку прямым комбайнированием.

Жатка машиниста Геннадия Коровина, работающего в первой полеводческой бригаде, из-за отсутствия трактора простаивала сутками, в то время как трактор использовался на второстепенных работах. Например, 26 августа лафетная жатка простояла весь день, потому что трактор был направлен для буксировки прицепного комбайна, работавшего на прямом комбайнировании. Не случайно в первой бригаде тов. Фролова из 120 гектаров убранной ржи лафетом скошено лишь 50 гектаров.

Партийная организация и ее секретарь тов. Бжицкий мало вникают в вопросы, связанные с проведением уборки урожая. Агитационно-массовая работа в колхозе запущена. На улицах, на токах и сушилках не видно лозунгов и плакатов, призывающих быстрее убрать урожай. На комбайновых агрегатах, у жаток агитаторы не бывают.

В артели не уделяется внимания молодым механизаторам. Комбайнер Владимир Патрушев самостоятельно работает первый год. Вместо того, чтобы этот агрегат поставить в пару с опытным комбайнером (старший товарищ всегда мог бы помочь молодому механизатору советом и делом), его отправили в третью полеводческую бригаду, где больше никакой уборочной техники нет. Штурвальным к нему назначен шестнадцатилетний паренек, который с машинами столкнулся впервые и фактически никакой помощи комбайнеру не оказывает. Не помогает ему ни механик, ни бригадир.

— С 19 августа выехал я в поле, — рассказывает тов. Патрушев, — сам регулировал все узлы, а правильно ли — не знаю, ведь учился-то в РТС всего три месяца. Знаний не хватает, а механик колхоза тов. Спесивцев у моего комбайна ни разу не был, не бывал здесь и бригадир тов. Редькин.

Как ни старается молодой комбайнер, но за 8 дней он сжал только 20 гектаров. Боясь поломать комбайн, тов. Патрушев ведет машину на первой скорости, косит рожь с одной стороны.

Отсутствует на уборке в колхозе имени Кирова материальная заинтересованность. Машинисты лафетных жаток даже не знают, сколько они зарабатывают. Неудивительно, что они работают кое-как. Лафетчик Геннадий Коровин, как правило, косовицу начинает в 10—11 часов утра, заканчивает ее в 7 часов вечера. Его лафет часто простаивает из-за технических неисправностей, которые нередко происходят по его вине или по вине тракториста.

27 августа на втором кругу сломался шарнир гука лишь потому, что тракторист Леонид Попков делает слишком крутые повороты, не выключая вала отбора мощности.

Председатель колхоза тов. Смоленцев свою работу строит непланово, не анализируя итогов прошедшего дня. Особенно это заметно в организации отправки хлеба государству. Случается так, что, не организовав подработки зерна, он вызывает машины, а когда те приходят, зерна на току нет. Так случилось 27 августа. Вызвав из Томской автобазы № 2 четыре автомашины, тов. Смоленцев не организовал подготовку зерна. В итоге четыре шофера целый день ездили по бригадам в поисках зерна и, не найдя его, стали возить колхозникам дрова.

В колхозе имеются прекрасные сушилки, но зерно не сушится, а отправляется на элеватор высокой влажности.

Продолжать уборку такими же темпами, — значит потерять сотни центнеров урожая. Колхозники должны потребовать от правления колхоза и его председателя тов. Смоленцева организации круглосуточной работы всех жаток и подборщиков, пустить в ход и конные жатки.

При правильной организации труда на уборке урожая колхоз может закончить косовицу хлебов к 10 сентября.

В. КУЗНЕЦОВ.

Электронная библиотека (репозиторий) Томского государственного университета
http://vital.lib.tsu.ru

2. Наступление на север

ПИСЬМА О ТРУДОВЫХ БУДНЯХ НЕФТЕРАЗВЕДЧИКОВ.

Их было пятеро. 24 мая нынешнего года они высадились на берегу безымянного острова в устье обской протоки Солкино.

Только что прошел ледоход, и окраинные льдины еще ползли, вспахивая острыми боками берега. На острове не стаял осевший снег, он занимал все ложбинки, пытался удерживаться на обласканных холодным северным солнцем пригорках. Здесь из-под него выглядывала пожухлая прошлогодняя трава с мятыми багрово-красными ягодами перезимовавшей брусники.

Буровой рабочий Василий Голев, молодой белобрысый парень с прищуренными, словно всегда изучающими что-то глазами, присвистнул:

— Вот так буровая! Вроде как Робинзоны — на необитаемый остров высадились.

— А что? — рассмеялся начальник разведки Петр Васильевич Терещенко.—Это тебе не Пудино, где деревня под боком. Разведчику порой в таких переплетах бывать приходится, что Робинзону и не снилось.

Он шутя развел руками, обращаясь ко всем сразу:

— Прошу познакомиться — Пимская разведка глубокого бурения. «Здесь будет город заложен», как сказал когда-то поэт. А мы добавим: и глубокая нефтяная скважина. Верно, Кривошеев?

Худощавый, невысокий рабочий спокойно ответил:

— Нам, Петр Васильевич, не привыкать. Нефть — она не смотрит, стоит рядом хата или нет.

Совсем недавно часть коллектива, бурившего самую южную в области Пудинскую опорную скважину, завершив работы, тронулась во главе с начальником нефтеразведки Терещенко на север. Были здесь и опытные производственники и такие молодые, как Василий Голев. Демобилизовавшись с действительной службы в армии, он вернулся в родное село, поступил на буровую. И вот теперь совершает с новыми товарищами по профессии свой первый переход. Сколько еще будет их на его пути — пути искателя сибирской нефти?

Расспросам не было конца. Начальник объяснил название разведки — неподалеку от острова впадает в Обь таежная речка Пим, именем которой назван недавно открытый подземный Пимской вал — перспективное на нефть погребенное поднятие пород. Затем рассказал, когда можно рассчитывать на приход первых судов с грузами, когда ждать остальных товарищей.

— Они с семьями приедут, — добавил Терещенко, — встретить их надо по-хорошему.

Начальник разведки тщательно осматривал остров, выбирая место для будущей буровой, котельной, жилого поселка. Опытный плотник Достовалов примерялся к здешнему лесу — можно ли будет употребить его на строительство. А Василий Голев взял прихваченную заранее сетку и направился к озеру, занимавшему самый центр небольшого острова. Ему, завзятому рыбаку, не терпелось познакомиться с достоинствами нового места.

Через некоторое время он возвратился к товарищам, вполне удовлетворенный.

— Петр Васильевич, рыбы здесь — видимо-невидимо.

— Вот и хорошо, — весело ответил начальник разведки. — Проверим, какова на вкус. Ну-ка, заваривай ведерочко.

Так началась жизнь на острове «нефтяных Робинзонов». Собираясь на ночлег у наскоро сооруженного шалаша, который шутники назвали гостиницей «Красный Пим», новые обитатели уже говорили об острове, как о своем новом доме. Так уж повелось у разведчиков — кочевая профессия приучает ценить тот уголок земли, который им предстоит обжить и освоить.

Через несколько дней пришли первые суда с лесом и другими строительными материалами. Прибыло пополнение. Дело закипело. А когда привезли сразу двадцать два новых, вагонного типа, домика из передвижного геологического городка, остров сразу приобрел обжитой вид.

И все-таки на первых порах было очень трудно. Не хватало транспорта, продукты приходилось возить на лодке издалека. Не поступала почта: поселок не имел еще своего адреса.

А тут еще наступило лето с полчищами комаров и мошкары. Укрыться от них было невозможно. Они забирались в дома и палатки, проникали под марлевые пологи, мешали работать и отдыхать. Ребятишки плакали, искусанные комарами, и жались поближе к дымокурам. Расстроенные матери ругали комаров, тайгу, мужей, которые завезли их в эти «гиблые» места.

Но постепенно все стало выравниваться. Сейчас на далеком острове жизнь идет полным ходом. Глухо урчит трактор, подвозя грузы к месту будущей буровой. Бульдозер срезает кустарник, очищая площадку для новой, второй уже, улицы. Слышен неумолчный стук топоров — это возводятся дома, утепляются передвижные домики-вагончики. Уже построены: здание школы, склады, производственные помещения.

Конечно, много еще работы впереди, может быть, даже больше, чем сделано. Но уже появилась на обском плесе новая стоянка пассажирского парохода, справлена первая свадьба — Вася Голев привел в новую квартиру девушку из соседнего села Люду Иванцову.

Мы рассказали о самой дальней площадке Колпашевской конторы глубокого разведочного бурения. Она находится почти в тысяче километров от северного города. И на всем этом протяжении поднимаются новые и новые буровые вышки.

Нынешним летом в Новосибирске состоялось большое совещание геологов-нефтяников Сибири. Оно подвело итоги предыдущих разведочных работ, определило дальнейшее их направление. Совещание признало наиболее перспективными на нефть и газ участки среднего и нижнего течения Оби. Именно здесь замечены предпосылки накопления запасов нефти и газа.

Правда, нефть идет по плотным породам медленно, едва просачиваясь сквозь жесткие, непористые слои. Потому-то Назинская скважина, о которой упоминалось в прошлом письме, не дала сразу промышленных запасов нефти. Значит, главное направление сейчас — поиски удачных коллекторов. Замечено, что с продвижением на север коллекторские свойства пород улучшаются. Эту цель и преследуют новые буровые, закладываемые на всем протяжении Оби.

Огромный объем работ предстоит выполнить колпашевским буровикам. В этом году начнет бориться первая в Сибири сверхглубокая Сургутская скважина — она уйдет на четыре километра в глубь земли. На границе Томской и Тюменской областей в сложных условиях создается Усть-Вахская буровая. Полным ходом идет бурение Напасской и Васюганской скважин, расположенных по Тыму и Васюгану. В низовьях Васюгана, неподалеку от поселка Наунак, обустраивается Усть-Сильгинская нефтеразведка. Это — только частичное, далеко не полное перечисление. Фронт поисков «черного золота» все расширяется, и вышки уходят на север.

Впрочем, нельзя забывать и о первой скважине, давшей нефть, — Назинской, тем более, что она сама не позволяет забыть о себе: недавно еще один горизонт на этой скважине оказался нефтеносным. В ближайшее время на Назинской площади к двум пробуренным добавятся еще три новых глубоких скважины. Уже тянутся к солнцу высокие сорокаметровые вышки, монтируются мощные дизели, прибыли сюда опытные бурильщики.

Обустройство буровой — длительный и сложный процесс. Достаточно сказать, что каждая скважина стоит несколько миллионов рублей. Возле нее возводится целый жилой поселок, ее обслуживают мощные тракторы, дизельные моторы, электрические насосы. Общий вес всего оборудования одной лишь буровой превышает пятьсот тонн. Все это нужно своевременно завезти, смонтировать, подготовить к бесперебойной работе. Поэтому особенно важно предусмотреть все неожиданности.

А бывают они нередко. Месяц назад строители Усть-Сильгинской нефтеразведки заметили, что над соседним селением Наунак кружится самолет. Один круг, другой... Выброшен вымпел. «К югу от поселка нефтяников — лесной пожар, — коротко предупреждал летчик-наблюдатель. — Примите немедленные меры!».

Начальник разведки Трепс внимательно рассматривал эскиз карты, перечерченный на вымпеле. Так это же место будущей буровой! Значит, под угрозу поставлены все подготовительные работы!

Он сразу объявил пожарную тревогу. На участок выехал трактор с двенадцатью буровиками во главе с самим начальником разведки.

Пожар только занимался. Языки пламени, не торопясь, ползли по сухой траве, захватывали основания стволов и старый валежник. Огонь еще не набрал сил, чтобы вспрыгнуть на вершины деревьев, с гулом и свистом пройтись по тайге.

Этим воспользовались нефтяники. Они заливали пламя водой, засыпали землей, окапывали наиболее угрожаемые места. Дым немилосердно ел глаза, искры норовили попасть на одежду. Но люди не покидали своих постов. К утру их сменили товарищи. А те, кто всю ночь тушил лесной пожар, после нескольких часов отдыха уже были на работе — никакие преграды не должны помешать усть-сильгинцам выполнить свое обязательство: начать бурение первой скважины в этом году.

К вечеру пожар затих. Только три человека остались на том месте, где совсем недавно хозяйничал огонь. Они внимательно осматривали подозрительные участки: незатухшие, трухлявые стволы, сваленные набок колодины. Опасность была ликвидирована. Если бы пожар прошел еще несколько сот метров до старой гари — бороться с ним было бы во много раз труднее.

Новые нефтяные вышки... Они изменили самый облик всего таежного Нарыма, придали ему индустриальный вид. Там, где были небольшие стойбища рыбаков и охотников, вырастают крупные поселки нефтеразведчиков. Многие местные жители-сибиряки становятся буровиками, получают квалификацию, привыкают к этой нелегкой, но благодарной работе.

Доброй славой пользуются в Тымской нефтеразведке братья Владимир и Николай Колончины. Исконные жители тайги, сыновья и внуки охотников и рыбаков, представители малой северной народности — селькупов, они с детских лет привыкли промышлять зверя, заниматься рыбной ловлей.

Но в то же время их юность уже была отмечена признаками нового. Это новое — школа-интернат, книга, русские товарищи-сверстники — смело вторгалось в старый быт, преобразуя его. Потом — служба в Советской Армии, работа на производстве. И когда в тайгу пришли нефтеразведчики, молодые Колончины вместе с ними зажглись мечтой — отыскать в родном краю скрытые богатства недр. Они стали буровыми рабочими в том же поселке Напас, где выросли, где и сейчас живут их родители.

Посмотрите на них во время вахты. Старший, Владимир, невысокий крепыш, с широким скуластым лицом, ни минуты не сидит без работы: то налаживает штанги, то взбирается на вышку, чтобы быстрее провести спуск-подъем бурового инструмента. Вот подошла пора навинчивать новую трубу — он тут как тут.

— Пошла, елки зеленые! — провожает он ее любимой присказкой в далекое путешествие за подземными кладами.

Часто охотники, приезжая из далеких стойбищ поглядеть на работу большой, умной машины, уважительно наблюдают, как ловко орудуют около нее молодые Колончины — первые нефтяники своего народа. И по их примеру приходят на буровые все новые молодые жители тайги.

В нелегких условиях трудятся разведчики сибирской нефти. Им то и дело приходиться обживать неосвоенные места, а только обжив, обосновавшись, — двигаться дальше, на новые участки.

Сейчас, на краю села Александровского, неподалеку от рыбоконсервного комбината, создается опорный городок нефтяников. Здесь будут выстроены мастерские для ремонта оборудования и гостиница, около шестидесяти жилых домов и несколько общежитий, клуб, пекарня, детский сад и ясли, много других культурно-бытовых помещений. Этот городок будет исходным пунктом, откуда геологи и буровики поведут дальнейшее наступление на север, двинутся в еще более непроходимые места, где даже охотники бывают не каждый год. Но эти места наиболее перспективны, от них скорее всего можно ждать «большой нефти».

Большими заботами живет сейчас весь коллектив разведчиков. Нефть уже показалась — значит, нужно идти по горячим ее следам, как можно быстрее поставить на службу Родине нераскрытые богатства Сибири.

Евг. АНАНЬЕВ.

РУКАМИ СТУДЕНТОВ

Студенческое общежитие по улице Пирогова, 8, радует глаз белизной стен, свежей покраской окон, дверей и пола. Уютно в его светлых комнатах. Так подготовлено к началу нового учебного года не одно общежитие Томского политехнического института. Заканчивается ремонт общежитий по улице Усова, 15 и 17, по проспекту им. Кирова, 2.

В институте идут большие работы по ремонту и строительство. И в них активное участие принимают студенты.

— Еще два месяца назад никто не верил, что студенты, никогда не державшие в руках мастерка и других строительных инструментов, могут выполнить такие работы, — говорит заместитель директора института по строительству тов. Писарцев.

Из студентов были организованы бригады штукатуров, плотников, маляров, кровельщиков, грузчиков. Правда, не сразу все ладилось на стройках. Не хватало опыта, трудовых навыков. Но горячее желание благоустроить свои общежития заставляло быстрее осваивать профессию строителя.

Большую помощь в этом студентам оказали лаборанты и рабочие отдела капитального строительства института тт. Маринкин, Саган, Соснин, Догущаков, Савин и другие. В короткий срок они сумели обучить десятки юношей и девушек разнообразным строительным специальностям.

Хорошо поработали студенты горного факультета. Они сами заготавливали лес в лесосеке, покрыли кровельным железом 3.000 квадратных метров крыши.

На вопрос, кто же из студентов-строителей работает особенно хорошо, начальник строительного участка Ковалев ответил, что таких очень много. Взять членов бригад штукатуров, которыми руководят Л. Цимбаленко. Л. Волегова, П. Евдокимов, или бригад маляров, руководимых Т. Приходько и Н. Васенковой. Они работали, не считаясь со временем, досрочно выполняли задания.

Помощь стройке оказали и преподаватели горного факультета — общественные прорабы В. М. Ворончихин и Г. И. Грицко.

На строительстве общежития № 6 трудятся студенты-геологи. Они не уступают горнякам. Так, бригада штукатуров, где бригадир А. Кубасова, в июле самостоятельно оштукатурила 16 комнат и половину коридора. Бригада монтажников (бригадир Минин) смонтировала лестничные марши.

Более 100 студентов работают на капитальном ремонте инженерного корпуса, строительстве нового физкультурного зала. Они прокладывают теплотрассу, бетонируют дорогу, благоустраивают гараж института.

Студенты физико-технического и радиотехнического факультетов оказывают немалую помощь в строительстве восьмиквартирных жилых домов, которые строятся по методу горьковчан силами научных работников, преподавателей и рабочих института.

На многих объектах строительство и ремонт близятся к концу. Но сделано еще далеко не все. Не закончен ремонт общежитий по улице Советской, 84. Не приступили еще к ремонту общежитий по улице Советской, 106, в студенческом городке, 10.

Графики ремонта не раз срывались.

Отдел капитального строительства (начальник тов. Г. Ю. Котецкий) не всегда четко планировал работу бригад.

Нужно добиться, чтобы все учебные корпуса и общежития были как можно быстрее отремонтированы и благоустроены. Войдя в общежитие или аудиторию, студенты с гордостью смогут сказать, что многое здесь сделано их собственными руками.

А. АБРАМОВА.

Агитбригада на уборке

Отдел культуры Пудинского райисполкома организовал агитационно-художественную бригаду для обслуживания колхозников, занятых на уборке урожая.

Коллектив бригады покажет пьесу Я. Ялунера «Возле синего моря», подготовлена концертная программа.

Члены бригады прочтут лекции, помогут колхозникам выпускать «молнии», боевые листки, плакаты и т. д.

СТРОИТЕЛЬСТВО ФРУНЗЕНСКОГО РАДИУСА МЕТРО

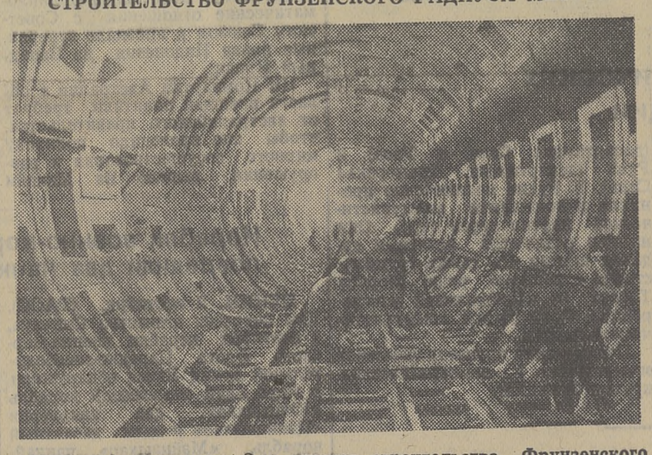

МОСКВА. На трассе 2-го участка строительства Фрунзенского радиуса метро продолжаются проходческие работы, началась прокладка путей в тоннелях, ведущих к станции «Университет», сооружаются вестибюли и станции.

На снимке: путейцы производят рихтовку рельсов перед бетонированием пути.

(Фотохроника ТАСС).

На стройках 6-й пятилетки

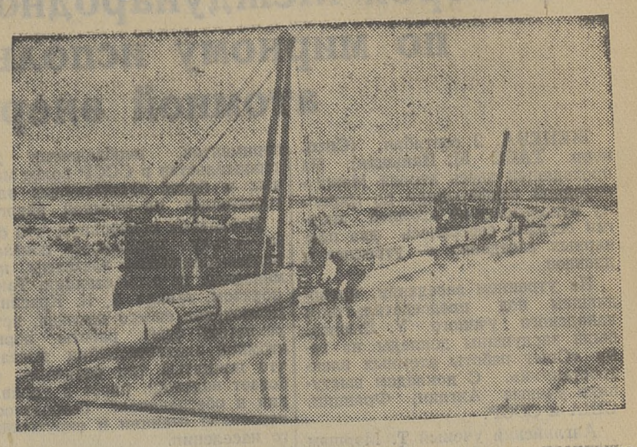

Воронежская область. На территории области ведется прокладка второй нити газопровода Ставрополь — Москва. Здесь трудятся коллективы пяти механизированных колонн строительного управления № 7 треста «Щекингазстрой». Колонны оснащены новейшей техникой. Самый сложный и трудный участок на сооружении трассы — пойма и русло реки Тихая Сосна в районе города Острогожска. Механизаторы взяли обязательство завершить прокладку труб газопровода на этом участке досрочно.

На снимке: укладка труб газопровода в траншею в пойме реки Тихая Сосна.

(Фотохроника ТАСС).

ДНЕВНИК ИСКУССТВ

КОНЦЕРТ АРТИСТОВ МОСКОВСКОЙ ЭСТРАДЫ

В Томске 2 и 3 сентября выступили артисты Московской эстрады при участии заслуженной артистки РСФСР Татьяны Окуневской, известной широкому кругу зрителей по кинофильмам «Пышка», «Ночь над Белградом», «Александр Пархоменко», «Ночной патруль» и другим.

Москвичи показали разнообразную концертную программу, в которой большое место занимают остроумные сценки, интермедии, сатирические музыкальные куплеты, исполняемые артистами эстрады Кириллом Бобровым и Михаилом Гринвальдом. Особенно тепло приняли зрители в их исполнении куплеты, посвященные запуску советскими людьми трех искусственных спутников Земли, сатирическую песенку «О гусаках» и куплеты «Родимые напевы» о любителях низкопробных мелодий. Кирилл Бобров одновременно выступает и как ведущий концерт. Его шутки остроумны, на сцене он держится просто, непринужденно.

Приятное впечатление произвело выступление солиста Павла Рожкова, исполнителя арий из опер и неаполитанских песен. Наиболее удачно он спел арию Смита из оперы Бизе «Пертская красавица» и неаполитанскую песню — «Песню моряка».

Четко, легко проводит несколько номеров жонглирования молодая актриса Надежда Кудрявцева.

Большое оживление в программу концерта вносит выступление артистов оригинального жанра В. Каца, И. Андрюшикаса и А. Юшина. С хорошим юмором и в то же время актерским мастерством они показали сценки «Соловьиная школа» и «На досуге».

Непринужденно провел свой небольшой номер жонглер-эксцентрик Михаил Норис.

Значительную часть второго отделения занимает выступление Татьяны Окуневской. Следует заметить, что рассказ артистки о своем творческом пути мало удовлетворил слушателей. Думается, что Окуневская, много работающая в кино и театре, могла бы построить свой вступительный рассказ значительно интересней и содержательней.

Артистка, обладая небольшим, но приятным голосом, спела румынскую песню «Жду тебя», тирольскую народную польку и другие. Задушевно прозвучала в ее исполнении песня композитора Кручинина «Подожди».

В концерте приняли участие также артисты инструментального трио — Ю. Соснин, В. Грессерман, Г. Трушин.

Г. ГЕННАДИН.

ПРОДУКТЫ—ГОРОДУ

Колхоз «Красный сибиряк» Томского района с каждым годом производит все больше и больше продуктов — овощей, мяса и др.

С начала года колхоз сдал государству 230 центнеров говядины и свинины, свыше 60 центнеров овощей, 120 тонн молока. Доход от этих продуктов составил 475 тысяч рублей.

Гастроли Кемеровского театра музыкальной комедии

„Весна поет“

Для современного развития советской оперетты характерно обращение к этому жанру нового круга композиторов, давно зарекомендовавших себя в области оперной, симфонической и камерной музыки. Спадавеккиа выступил с опереттой «Сердце скрипки», над опереттой «Москва-Черемушки» работает Шостакович, впервые в оперетту пришел и Кабалевский, с музыкальной комедией которого «Весна поет» томичей познакомил недавно Кемеровский театр музыкальной комедии.

«Весна поет» — произведение интересное, но довольно сложное и трудное. Достоинство этой музыкальной комедии — отличная, хотя, пожалуй, и непривычно «серьезная» для оперетты музыка Д. Кабалевского. Актуальна тема комедии. «Весна поет» рассказывает о современной молодежи: о выпуске студентов-архитекторов одного из московских вузов, уехавших трудиться на новостройки Сибири. Но либретто Ц. Солодаря, написанное на эту тему, разочаровывает отсутствием глубины, схематизмом основных образов.

В центре спектакля стоит образ Тани — умной и талантливой девушки, уважаемой друзьями и преподавателями. Таню оставляют в аспирантуре, но она решает ехать в Сибирь вместе с товарищами и горячо любимым ею Борисом. Однако Борис, беспринципный человек с мелкой душонкой, остается в Москве, пользуясь своим знакомством со «стильной девушкой» Лолитой Лепешкиной, отец которой занимает важный пост в Москве. Верные друзья и, особенно Юрий, давно и серьезно любящий Таню, помогают ей понять Бориса и забыть его.

Артистам, занятым в ролях Тани, Бориса и Юрия, либреттист дал очень мало материала для создания полнокровных сценических образов. У Тани по пьесе почти нет конкретных, лично ей присущих черт характера. Еще более расплывчатым получился образ Юрия — сугубо положительного героя, совершенно лишенного признаков индивидуальности. А в музыке Кабалевского эти образы получили гораздо более глубокую и развернутую характеристику, чем это сделано в либретто.

Вообще музыка оперетты составляет основу всего произведения. Она вводит в атмосферу спектакля, знакомит с героями, раскрывает и их чувства и переживания. Музыка определяет и жанр всего произведения. «Весна поет» — это лирическая музыкальная комедия, основанная на широком использовании бытовых музыкальных жанров. Это, прежде всего, вальс, ритм которого играет в «Весне поет» особенно важную роль — образует ритмическую основу произведения и создает светлый поэтический тон всего спектакля в целом. Кабалевский использует в своей музыкальной комедии разнообразный жанр народной песни (женский хор во втором акте «По реке по Енисею», веселая, задорная песенка почтальона Вареньки, частушки во втором акте), жанр лирической песни (песня Тани о березке), дает удачные образцы пародийной музыки («трагические куплеты» Птичкина, музыка, характеризующая девушку-стилягу Лолиту Лепешкину и ее приживалку Магдалину Ерофеевну).

Композитор применяет лейтмотивные характеристики (их имеют почти все действующие лица), пользуется разнообразными формами вокального письма — арии, хоры, арии с участием хора, дуэты, трио, развернутые финалы. Все указанные черты приближают музыкальную комедию Кабалевского к комической опере, тем более, что в ней налицо широкое применение специфического для оперы принципа репризности, т. е. буквального или чуть видоизмененного повторения одного и того же музыкального материала. Так, например, начальная фраза вальса Тани — «Весна поет» звучит в увертюре и в последних тактах финала, выражая тем основную идею произведения. Такие повторения придают музыке цельность, облегчают ее восприятие.

Как уже говорилось, «Весна поет» — сложное и трудное произведение. И тем отраднее, что коллектив Кемеровского театра не побоялся первым из периферийных театров оперетты поставить эту музыкальную комедию (право первой постановки принадлежало Московскому театру оперетты). Хотя в новом спектакле кемеровчан есть ряд недоработок и просчетов, порой довольно серьезных, все же в целом он, несомненно, удачен. Режиссеру С. Штивельману удалось главное — создать очень радостный, полный света и жизнеутверждения, интересный и яркий спектакль.

Центральную роль Тани в нем исполняет М. Павловская. Таня — Павловская не ищет путей полегче. Сила воли, принципиальность, умение ценить и понимать дружбу — вот чем привлекает Таня. Актриса играет увлеченно и темпераментно. Пожалуй, ее Таня только слишком резка и порывиста на сцене. С трудной вокальной партией М. Павловская, обладающая неплохим голосом, в целом тоже справляется, лишь иногда она поет интонационно неточно.

Артиста В. Кочемасова нет, пожалуй, смысла упрекать за чрезмерную «голубизну» созданного им образа Юрия—этот персонаж меньше всего получил «плоти и крови» в либретто. С вокальной стороны Кочемасов, обладающий хорошим, сильным голосом, пожалуй, безупречен.

Удалась роль Бориса молодому артисту Н. Лаушкину. Хорошо, что артист не разоблачает своего героя «в лоб» — на сцене мы видим красивого и элегантного молодого человека, умного и сдержанного. И только постепенно раскрывается мелкая душонка этого эгоиста, так не соответствующая его внешнему облику. Артист хорошо доказывает сценически логику поведения своего героя, который оставляет друзей и Таню ради квартиры и работы в Москве (чтобы получить все это, он собирается жениться на Лолите). Индивидуализация образа Бориса Лаушкиным тем более отрадна, что в музыкальном отношении как раз этому персонажу не очень повезло — музыкальная характеристика «отрицательного» Бориса почти не отличается от музыкальной характеристики «положительного» Юрия.

Очень украшают спектакль своей молодостью, обаянием, завидной непринужденностью и органичностью сценического поведения артисты А. Смагина (Сима) и М. Таубе (Броневой). Образы журналистов, встречающиеся в наших комедиях, почему-то как две капли воды похожи друг на друга, они создаются драматургами, а порой и актерами, по установившемуся стандарту. А молодой журналист Броневой в спектакле кемеровчан сразу же завоевывает симпатии зрителей — М. Таубе играет эту роль свежо, непосредственно.

Большой успех выпал в спектакле на долю прекрасной опереточной актрисы — заслуженной артистки

(Окончание на 4-й стр.).

По следам неопубликованных писем

Работники Богашовского дома отдыха писали в редакцию о грубом, нетактичном отношении директора дома отдыха Мальцева к своим подчиненным.

Из Новосибирского территориального управления курортов, санаториев и домов отдыха нам ответили, что Мальцев с должности директора Богашовского дома отдыха снят.

***

В редакцию поступило письмо от жителей деревни Ново-Покровки Кожевниковского района, в котором они писали о безответственном отношении председателя Ново-Покровского сельсовета тов. Баяндина к своим служебным обязанностям.

Как нам сообщили из Кожевниковского райисполкома, жалоба на председателя Ново-Покровского сельсовета тов. Баяндина рассматривалась на партийном бюро Баяндин предупрежден.

***

Тов. Чепин из Каргаска сообщил в редакцию о том, что из-за недобросовестного отношения к служебным обязанностям работников связи у него был сорван телефонный разговор.

Из Томского областного управления связи нам сообщили, что переговоры не состоялись по вине телефонистки Томской междугородней телефонной станции тов. Хохловой и техника Парабельского усилительного пункта Шибаева.

Хохлова предупреждена, Шибаеву за разъединение линии во время переговоров и грубость объявлен выговор.

Электронная библиотека (репозиторий) Томского государственного университета
http://vital.lib.tsu.ru

На второй Международной конференции по мирному использованию атомной энергии

ЖЕНЕВА, 2 сентября. (**Спец. корр. ТАСС М. Паньшин**). На проходящей здесь второй Международной конференции по мирному использованию атомной энергии сегодня состоялось два пленарных заседания — утреннее и дневное.

На утреннем заседании, проходившем под председательством канадского ученого У. Льюиса, были заслушаны доклады на тему «Опыт работы атомных электростанций». С докладом выступили ученые Англии, Франции, США и СССР.

Английский ученый Т. Мэршэм рассказал о работе атомной установки в Колдер-холле. Эта установка предназначена вырабатывать плутоний для военных целей и одновременно давать электроэнергию. По словам докладчика, установка в Колдер-холле действует надежно и будет являться прототипом для будущих английских установок такого типа.

Французский ученый М. Рувиль изложил в своем докладе данные о работе действующего во Франции реактора g -1, подобного английскому реактору в Колдер-холле.

В докладах американских ученых Л. Роддиса, К. Гудмена и У. Зинна рассматривается работа нескольких реакторов опытного назначения, в том числе с кипящей водой, с органическим теплоносителем и с жидким натрием.

Следующий американский доклад был сделан Дж. Симпсоном «О Шиппингпортской атомной электростанции», пущенной в действие в декабре 1957 года. Реактор на этой станции считается экспериментальной установкой.

В заключение утреннего заседания состоялся доклад советских ученых об опыте работы первой промышленной электростанции на атомной энергии в Советском Союзе, введенной в действие 27 июня 1954 года. Доклад был сделан одним из его авторов д-ром физико-математических наук, профессором А. К. Красиным. Участники конференции уже знакомы с устройством и принципами действия первой советской атомной электростанции по материалам первой Международной конференции по мирному использованию атомной энергии 1955 года. Тем не менее, они с большим интересом выслушали доклад советского ученого, так как в нем излагаются результаты наблюдений за бесперебойной работой советской атомной электростанции на протяжении четырех лет ее эксплуатации и одновременно дается анализ ряда проведенных на ней экспериментов, необходимых для строительства в СССР более мощных и более экономичных электростанций на атомной энергии.

Докладчик подчеркнул, что особо высокую надежность показали тепловыделяющие элементы, примененные на этой станции. Таким образом, заявил А. К. Красин в заключение своего доклада, четырехлетний опыт работы первой атомной электростанции показал, что принятый тип реактора работает надежно, прост в управлении и обеспечивает безопасность персонала станции и окружающего населения.

Дневное заседание конференции состоялось под председательством индийского ученого Х. Баба. Это заседание было посвящено проблемам осуществления контролируемого ядерного синтеза. Основные доклады по этой теме были сделаны учеными Швеции, Англии, СССР и США. Доклад советских ученых, подготовленный академиком Л. А. Арцимовичем, был представлен на конференции советским ученым Доброхотовым. Доклад называется «Исследования по управляемым термоядерным реакциям в СССР».

Академик Л. А. Арцимович предложил объединить исследования в области управляемой термоядерной реакции в интернациональном масштабе.

Проблема термоядерного синтеза, говорится в докладе, требует максимальной концентрации интеллектуальных усилий и мобилизации очень значительных материальных средств и сложной техники. Она как бы специально создана для того, чтобы стать предметом тесного сотрудничества ученых и инженеров разных стран, работающих по согласованной общей программе и непрерывно обменивающихся результатами своих расчетов и опытов.

Давая общую оценку положению в области термоядерных исследований, академик подчеркивает, что ни одна из известных идей не обнаружила еще решающего преимущества перед другими и никто не может утверждать, что тот или иной путь гарантирует успех.

Результаты отдельных исследований пока еще мало приблизили нас к конечной цели, заявляет Л. А. Арцимович.

Он считает также, что решение проблемы управления реакцией синтеза должно заключаться в правильном выборе способа магнитной термоизоляции плазмы. Ученый указывает на принципиальную возможность создания реактора на дейтерии и тритии, который сам воспроизводил бы потребляемый им тритий. Академик Л. А. Арцимович положительно отвечает на вопрос о возможности прямого преобразования термоядерной энергии в электрическую. Основное преимущество такого превращения заключается в значительном снижении необратимых тепловых потерь и в облегчении теплового режима термоядерной установки.

В институте атомной энергии АН СССР проведены эксперименты с импульсными термоядерными процессами малой длительности, в результате которых достигнута температура, превышающая четыре миллиона градусов.

С помощью устройств типа электродинамической пушки удалось довести скорость движения плазмы до пятисот километров в секунду. Это один из новых методов получения плазменных сгустков, необходимых для термоядерных реакций. Практическим следствием опытов может явиться разработка метода впрыскивания горячей плазмы в магнитные ловушки термоядерных установок.

Летом текущего года, сообщает ученый, в институте атомной энергии закончилось сооружение большой экспериментальной установки с магнитными пробками, запирающими частицы дейтерия в вакуумной камере.

По мнению академика Л. А. Арцимовича, имеются два новых возможных пути создания более совершенных магнитных ловушек. Это тороидальные камеры в виде восьмерки и камеры с гофрированными магнитными полями.

На дневном заседании второй Международной конференции по мирному использованию атомной энергии выступил также американский ученый Э. Теллер.

Э. Теллер говорил в своем докладе об использовании реакции синтеза в мирных целях. Для обоснования своих выводов он несколько раз ссылался также на исследования в данной области, проводимые в СССР. Теллер подчеркнул, что на него произвело огромное впечатление обилие подробностей, приведенных в предшествовавшем докладе советского ученого. Американский ученый признал возможность генерации термоядерной энергии, однако он высказал сомнение в том, что ее удастся осуществить в этом веке. Мы находимся в данном вопросе, заявил Э. Теллер на той же стадии, на какой воздухоплавание находилось 100 лет назад.

Репрессии против демократических организаций во Франции

ПАРИЖ, 2 сентября. (ТАСС). Французские власти подвергают репрессиям демократические организации, выступающие против проекта новой конституции. Как стало известно, полиция произвела обыск в помещении коммунистического Союза молодежи Франции с целью конфискации грампластинок с записью обращения Мориса Тореза к молодежи, в котором он призывает ее проголосовать на референдуме 28 сентября против проекта конституционной реформы. Незадолго до этого полиция конфисковала номер еженедельника «Авангард» с текстом обращения генерального секретаря ЦК Французской коммунистической партии к молодежи.

Обыски были совершены в центре по распространению демократических изданий в Париже, в помещении федерации коммунистического Союза молодежи города Страсбург, в зданиях местных организаций Французской коммунистической партии в городах Уй (департамент Сена и Уаза) и Руан (департамент Приморская Сена). В Руане полицейские проникли в помещение коммунистической партии через окно. Они изъяли различные печатные издания партии, а также грампластинки с записью речи Мориса Тореза на национальной конференции Французской коммунистической партии.

Полицейский произвол вызывает возмущение в демократических кругах Франции.

Бои в Алжире

ПАРИЖ, 2 сентября. (ТАСС). Парижская печать сообщает о продолжавшихся 3 дня вооруженных столкновениях между французскими войсками, которые поддерживались авиацией, и отрядами алжирской национально-освободительной армии на территории департамента Оран. По данным французского командования, алжирская национально-освободительная армия потеряла в этих боях 130 человек убитыми и пленными. Потери французских войск в официальной сводке не приводятся.

По сведениям газеты «Пари-журналь», французские власти арестовали в Алжире трех членов Алжирской коммунистической партии.

Наряду с этим усиливается преследование граждан алжирской национальности, проживающих в метрополии. По распоряжению префекта полиции Парижа, алжирцам, живущим в столице, отныне запрещается появляться на улицах города между 21 ч. 30 минутами и 5 часами 30 минутами утра.

„Весна поет“

(Окончание. Начало на 3-й стр.).

Узбекской ССР Н. Коносевич в роли Магдалины Ерофеевны, дамы с «могучей биографией». Великолепный сочный юмор присущ игре Н. Коносевич.

Образ Птичкина — подхалима, интригана, приспособленца заслуженный артист РСФСР А. Бобров может вполне считать одной из своих творческих удач. В роли Птичкина легко было сбиться на ненужное шаржирование, утрирование. Бобров избежал этого, в его игре как раз и привлекает чувство меры. Артист сценически очень обогатил образ Птичкина, созданный либреттистом, дополнив его множеством удачно найденных черточек характера и поведения своего героя.

Броской и эффектной выглядит в спектакле «стильная девушка» Лолита Лепешкина в исполнении Т. Венцковской. Однако этот образ мог бы получиться гораздо интереснее, если бы актриса все свое внимание обратила не только на внешний рисунок роли. Артистке не хватает своего отношения к образу, она не разоблачает героиню и ее отношение к жизни, не показывает, что эта «раскрашенная кукла» не просто бесполезна, что это уродливое явление в нашей жизни, с которым надо бороться.

Приветствовали зрители полюбившегося им заслуженного артиста Узбекской ССР А. Адрианова — в спектакле он занят в роли Гурия Андреевича. Этот добрый старик в его исполнении полон добродушия и лукавого юмора.

Приятное впечатление оставляет и актриса О. Аверина, исполняющая небольшую роль почтальона Вареньки.

Но, к сожалению, не всем артистам оказались по силам исполняемые ими роли. Это с полным правом можно сказать о Л. Маркове (академик Куприянов). Артист не справляется с трудной для него вокальной партией. Совершенно «пропала» у него ария «Когда из гнезда улетают орлята» — одно из лучших в музыкальном отношении мест спектакля. Вызывает возражения и трактовка образа академика Куприянова — он излишне обытовлен. Нет ничего удивительного, что Магдалина Ерофеевна перецутала его со служителем Гурием Андреевичем, который в исполнении Адрианова и в самом деле больше похож на интеллигентного человека, чем Куприянов — Марков.

Совершенно лишней фигурой в пьесе является Игнатий Игнатьевич — комендант сибирского поселка. Его появление не дает ничего нового, не влияет на развитие сюжета и взаимоотношения героев. Поэтому не так уж виноват артист Б. Гзовский, исполняющий роль Игнатия Игнатьевича, который на сцене выглядит таким же «неживым» и лишним, как и в пьесе.

Более серьезных упреков заслуживают дирижер Б. Венцковский и хормейстер И. Юркевич — на музыкальной стороне спектакля лежит печать нетребовательности. Правда, для подлинного воплощения почти симфонических замыслов Кабалевского оркестр Кемеровского театра (да, пожалуй, и хор) слишком малочисленен. Но раз уж театр взялся за постановку этого произведения, нужно упорно и настойчиво работать над музыкальной стороной спектакля, чтобы театр мог с полным правом сказать: мы сделали все, что в наших силах. А сейчас оркестр порой звучит неслаженно, строй его очень неточен. Местами фальшивит и хор (например, альты в женском хоре второго акта).

Спектакль «Весна поет» только начал свою сценическую жизнь в Кемеровском театре. Поэтому хотелось бы от души пожелать творческому коллективу театра не успокаиваться, выпустив премьерный спектакль, а серьезно поработать над ним еще. И тогда этот интересный и нужный спектакль по праву займет свое место в репертуаре театра.

Э. ОРЛОВА, Е. КОРЧИНСКИЙ.

Празднование национального дня в ДРВ

ХАНОЙ, 2 сентября. (ТАСС). Сегодня по случаю празднования национального дня — 13-й годовщины провозглашения Демократической Республики Вьетнам в Ханое состоялись военный парад и демонстрация трудящихся. Парадом командовал начальник генерального штаба вьетнамской народной армии бригадный генерал Ван Тьен Дунг. Перед трибунами прошли пехотные, моторизованные, артиллерийские и зенитные части.

Затем началась демонстрация трудящихся. Ее участники несли портреты В. И. Ленина, а также президента Хо Ши Мина и других руководителей партии и правительства ДРВ, руководящих деятелей братских социалистических стран. Над головами участников демонстрации — макеты и транспаранты, отражающие успехи в социалистическом строительстве ДРВ. Над колоннами демонстрантов развеваются большие полотнища, на которых написано: «Под знаменем Партии трудящихся Вьетнама, вперед к социализму!».

Во главе колонны идут представители различных национальностей, населяющих Вьетнам. Они несут огромную национальную эмблему. Из рядов демонстрантов раздаются возгласы: «Да здравствует мирный, объединенный, независимый, демократический, процветающий и сильный Вьетнам!».

Демонстрация трудящихся Ханоя продолжалась полтора часа.

Помощь советского Красного Креста населению Эфиопии

Исполком Союза обществ Красного Креста и Красного Полумесяца СССР выделил в распоряжение общества Красного Креста Эфиопии 30 тысяч рублей. Эти средства предназначены для оказания помощи населению провинции Шоа, пострадавшему от стихийного бедствия — разлива реки Аваш.

(ТАСС).

Движение за создание народных коммун в Китае

ПЕКИН, 2 сентября. (ТАСС). По опубликованным здесь данным, все крестьяне провинции Хэнань, где проживает более 40 миллионов человек, объединились в народные коммуны. Это — новый этап социалистических преобразований в китайской деревне.

Первая в Китае народная коммуна была создана в уезде Суйпин провинции Хэнань в начале августа этого года. Крестьяне назвали ее «Вэйсинь» («Спутник»).

Сейчас в Китае насчитываются уже тысячи подобных коммун. Только в провинции Хэнань создано 1.378 народных коммун, в каждой из которых в среднем объединено более 7.200 крестьянских дворов. Они образованы из 38.473 сельскохозяйственных производственных кооперативов. В равнинных районах Хэнань народные коммуны состоят из десяти и более тысяч крестьянских дворов, а в горных районах провинции — из двух—трех тысяч дворов. В народные коммуны провинции уже вступило 99,98 процента крестьянских дворов. Таким образом, работа по созданию народных коммун по всей провинции Хэнань в основном закончена.

Народные коммуны создаются сейчас в провинциях Цзянси, Ляонин, Хэбэй, Шэньси и других.

Предвыборная программа Компартии Австралии

ПЕКИН, 2 сентября. (ТАСС). Агентство Синьхуа, ссылаясь на сообщения из Сиднея, передает, что Центральный Комитет Коммунистической партии Австралии в связи с предстоящими в ноябре выборами в парламент в своей предвыборной программе требует, чтобы правительство Австралии признало Китайскую Народную Республику, восстановило дипломатические отношения с Советским Союзом и признало суверенные права Индонезии на Западный Ириан.

ЦК Компартии Австралии в области внешней политики требует от австралийского правительства, чтобы оно проводило политику мирного сосуществования и разоружения, вывело из Малайи вооруженные силы, порвало отношения с СЕАТО и отменило американо-австралийский договор о так называемой «взаимной обороне».

В области внутренней политики ЦК Компартии Австралии выступает за национализацию предприятий монополистического капитала, за принятие мер, направленных на разоружение, на решение вопроса о занятости населения страны. В программе содержится требование переключить средства, выделенные на усиление военных приготовлений, на общественные нужды.

Компартия Австралии призывает добиваться сплочения рабочего движения в стране.

Корабли военно-морского флота Китая повредили два чанкайшистских корабля

ПЕКИН, 2 сентября. (ТАСС). Как передает агентство Синьхуа, 1 сентября корабли военно-морского флота Народно-освободительной армии Китая обнаружили в море один сторожевой корабль «Юнцзыхао», две канонерки «Цзянцзыхао» и один десантный корабль «Мэйцзыхао» чанкайшистской армии американского производства, перебрасывавшие чанкайшистские войска и военное снаряжение из Магун на остров Цзиньмыньдао. Отряд канонерок и торпедных катеров военно-морского флота Национально-освободительной армии Китая, несмотря на пятибалльный шторм, пошел на сближение с чанкайшистскими кораблями и открыл по ним сокрушительный огонь, в результате чего одна чанкайшистская канонерка была сильно повреждена, а поврежденный сторожевой корабль поспешно удалился в сторону моря.

Общественность Марокко требует вывода иностранных войск

ПАРИЖ, 2 сентября. (ТАСС). Общественность Марокко требует вывода всех иностранных войск с территории страны. По сообщениям печати, король Марокко Мохаммед V обратился к различным политическим и общественным организациям страны с призывом изложить свою позицию в отношении эвакуации французских, испанских и американских войск.

Партия «Истикляль» представила меморандум, в котором заявляет, что она «постоянно ставит требование о выводе иностранных войск во главу всех национальных задач и готова мобилизовать все силы для полного достижения поставленной цели».

Руководство Марокканской коммунистической партии передало для опубликования в печати меморандум, в котором предлагает правительству назначить определенный срок вывода всех иностранных войск. Если по истечении назначенного правительством срока иностранные войска не будут выведены, Компартия предлагает обратиться в Организацию Объединенных Наций.

Английские пираты в территориальных водах Исландии

ЛОНДОН, 2 сентября. (ТАСС). Как явствует из сообщений западных телеграфных агентств, английские траулеры под прикрытием военных кораблей продолжали сегодня лов рыбы в территориальных водах Исландии.

Агентство Рейтер передает, что сегодня утром две исландские канонерки задержали в пределах запрещенной для рыболовства зоны английский траулер «Норзерн фарм». На борт траулера был высажен отряд исландских моряков в составе 10 человек. Агентство сообщило, что на поддержку траулера вышел английский фрегат «Истборн».

НЬЮ-ЙОРК, 2 сентября. (ТАСС). Как передает агентство Ассошиэйтед Пресс, английский военный фрегат «Истборн» захватил сегодня исландский отряд, задержавший английский траулер «Норзерн фарм», который производил лов рыбы в запрещенной для рыболовства зоне. Исландский отряд доставлен на борт фрегата «Истборн».

Корреспондент агентства Юнайтед Пресс Интернейшнл передает из Лондона, что Исландия заявила английскому правительству официальный протест против действий английских военных и рыболовных судов в пределах исландских территориальных вод. Исландское правительство квалифицирует эти действия как «нарушение законов Исландии и ее неприкосновенности».

Прибытие морской пехоты США на Тайвань

ПЕКИН, 2 сентября. (ТАСС). Агентство Синьхуа, ссылаясь на сообщения из Тайбэя, передает, что недавно на Тайвань переброшена большая группа американских войск, которые примут участие в американо-чанкайшистских военных маневрах на юге Тайваня. Как заявило командование американскими войсками на Тайване, 31 августа первая группа американской морской пехоты в количестве 3.800 человек высадилась на юге Тайваня. Из этого числа 1.800 человек авиадесанта американской морской пехоты переброшены на Тайвань с американской военной базы на острове Ивакуни (Япония) и 2.000 человек морской пехоты — с острова Окинава. Как заявил информационный представитель командования американскими войсками, оккупирующими Тайвань, эта группа является лишь «передовым отрядом». До шестого сентября на Тайвань ежедневно будут прибывать американские войска.

За последнее время ежедневно в Магунчжэнь и другие места на островах Пэнхулэдао прибывает американская морская пехота.

США и Англия вооружают Израиль

КАИР, 2 сентября. (ТАСС). Как сообщает нью-йоркский корреспондент газеты «Аль-Ахрам», заключено новое соглашение о поставках Израилю американского оружия на сумму от 40 до 50 миллионов долларов. Решение о новых поставках Израилю американского и английского оружия, пишет корреспондент, было принято при встрече Даллеса с Макмилланом в прошлом месяце во время сессии совета багдадского пакта в Лондоне. Со своей стороны Англия согласилась поставить Израилю оружие на сумму от 30 до 50 миллионов фунтов стерлингов.

Новый английский ядерный взрыв

ЛОНДОН, 2 сентября. (ТАСС). Как сообщило английское министерство снабжения, сегодня на острове Рождества в Тихом океане был произведен очередной взрыв английского ядерного оружия.

ПОГОДА

По сообщению Томского гидрометеорологического бюро, в области 4 сентября ожидается переменная облачность без осадков, ветер северо-западный, 3—7 метров в секунду, температура воздуха 9—14 градусов тепла.

5—6 сентября — облачная, с прояснениями погода, временами дожди, ветер северо-западный, 5—10 метров в секунду, температура воздуха ночью 2—7 градусов тепла, в прояснениях—около 0 градусов, местами заморозки, днем — 12—17 градусов тепла.

Зам. редактора А. Н. НОВОСЕЛОВ.

ТЕАТР

Кемеровский театр музыкальной комедии (в помещении областного драматического театра).

Последние спектакли.

4 сентября — **«Морской узел».**

5 сентября — **«Голубая мазурка».**

6 сентября — **«Весна поет».**

Закрытие гастролей

7 сентября, днем — **«Сильва»**, вечером — **заключительный концерт.**

КИНО

Кинотеатр имени М. Горького

4 сентября — новый художественный фильм **«Песня первой любви».** Сеансы: 9, 11-10, 1-20, 3-30, 5-40, 7-50, 10.

Зал кинохроники

4 сентября — новый документальный фильм **«Художники пяти континентов».** Сеансы: 9, 10, 12.

Художественный фильм **«В добрый час».** (С участием артиста Л. Харитонова). Сеансы: 1, 2-50, 4-40, 6-30, 8-20, 10-10.

Кинотеатр имени И. Черных

4 сентября. Большой зал — **«Песня первой любви».** Сеансы: 9, 11, 1, 3, 5, 7, 9, 11. Малый зал — **«Встреча со счастьем».** Сеансы: 2-30, 4-30, 6-25, 8-20, 10-15.

Для детей — **«Девочка в джунглях».** Сеансы: 9-30, 10-45, 12, 1-15.

Кинотеатр городского сада

4 сентября — новый художественный фильм **«Тореадор».** Сеансы: 12, 2, 4, 6, 8, 10.

Хлебокомбинату требуются: **слесарь-водопроводчик, дежурные слесари, кочегары, экспедитор по доставке грузов, кладовщик, уборщицы и рабочие в цехи.**

Обращаться: г. Томск, улица Набережная реки Ушайки, 14. 7—5

Томская студия телевидения

Четверг, 4 сентября

19.00. Вечер солистов Кемеровского областного театра музыкальной комедии. В программе: сцены из оперетты Д. Кабалевского **«Весна поет»** и концертные номера. 20.10. Кинокомедия **«Бравый солдат Швейк».** (По роману Ярослава Гашека).

Детям до 16 лет этот фильм смотреть не рекомендуется.

Томскому политехническому институту требуются: **лаборанты, радиотехники, токари, слесари высоких разрядов, кочегары, истопники, разнорабочие, дворники и уборщицы.**

Обращаться: г. Томск, проспект имени Тимирязева, 9, отдел кадров, с 3-х часов дня. 2—1

Томскому облпромтехснабу требуются на постоянную работу **бухгалтер-товаровед и шофер-крановщик.**

Обращаться: г. Томск, улица Большая Подгорная, 139. 2—1

Томскому горкомхозу срочно требуется **квалифицированная машинистка.**

Обращаться: г. Томск, проспект имени Ленина, 38, комната 46. 2—1

Высшим инженерным курсам срочно требуются **комнаты** для слушателей.

Обращаться: г. Томск, улица Советская, 82, второй этаж, комната 50.

Томский радиоклуб ДОСААФ **производит прием на курсы радистов.**

Обращаться: г. Томск, улица Розы Люксембург, 48, второй этаж. 2—1

Электроламповый завод имеет в продаже за наличный расчет и по безналичному расчету **ящики фанерные размером 350×280×150 мм, мешки новые джутовые и бязевые.**

Обращаться: г. Томск, проспект имени Кирова, 5, отдел кадров, отдел снабжения, телефон 44-82. 2—1

Экспериментальным мастерским Сибирского физико-технического института требуются: **нормировщик, радиомонтажисты, квалифицированные слесари и токари.**

Обращаться: г. Томск, площадь Революции, 1. 2—1

Томскому государственному университету требуются на постоянную работу: **электромонтер, слесари, грузчики, гардеробщицы, уборщицы, опытная машинистка и радист-оператор.**

Обращаться: г. Томск, проспект имени Тимирязева, 3, отдел кадров.

УНР-290 требуются **строительные рабочие всех специальностей, слесари, электросварщик.**

Обращаться: г. Томск, улица Казанская, 59. 3—1

Союзпечать

Вниманию руководителей организаций, предприятий, учреждений, учебных заведений, колхозов, РТС, библиотек и красных уголков!

Томский горотдел «Союзпечати» приступил к приему заявок на подписку газеты «Красное Знамя» для коллективного и служебного пользования на 1959 год.

Для оформления подписки необходимо получить бланки заявок в отделе «Союзпечати» (проспект им. Ленина, 1) и своевременно оформить подписку.

УПРАВЛЕНИЕ РЫНКАМИ обращается к колхозам и колхозникам Томской области с просьбой **принять активное участие в реализации картофеля, овощей и других сельхозпродуктов на рынках города Томска.**

От населенных пунктов Проскоково, Коларово, Курлек, Шегарка Рождественка до Томска и обратно ежедневно курсируют грузотакси.

Прибывающих на рынки колхозников управление рынками обеспечивает местами для торговли, инвентарем. Есть камера хранения сельхозпродуктов.

Управление рынками г. Томска.

Адрес редакции: гор. Томск, просп. им. Ленина, 13, телефоны для справок (круглые сутки): — 42-42, редактора — 37-37, заместителя редактора — 51-75, ответ. секретаря — 31-19, секретариата — 42-40, отделов: партийной жизни — 37-77 и 42-44, пропаганды — 47-45, вузов, школ и культуры — 42-46, сельского хозяйства — 37-39, промышленного — 37-75, отдела писем — 37-38 и 31-47, отдела информации — 51-61, зам. зав. издательством — 52-23, бухгалтерии и отдела объявлений — 37-36, директора типографии — 37-72, стенографистки — 52-02.

К301296 г. Томск, тип. № 2 «Красное Знамя». Тираж 82.000 экз. Заказ № 2597