Электронная библиотека (репозиторий) Томского государственного университета
http://vital.lib.tsu.ru

Пролетарии всех стран, соединяйтесь!

КРАСНОЕ ЗНАМЯ

ОРГАН ТОМСКОГО ОБКОМА И ГОРКОМА КОММУНИСТИЧЕСКОЙ ПАРТИИ СОВЕТСКОГО СОЮЗА, ОБЛАСТНОГО И ГОРОДСКОГО СОВЕТОВ ДЕПУТАТОВ ТРУДЯЩИХСЯ

Год издания 42-й № 64 (10731) | Среда, 18 марта 1959 года. | Цена 20 коп.

БЛИЖЕ К ЖИЗНИ, К ПРОИЗВОДСТВУ

Советские ученые вместе со всем советским народом с большим удовлетворением восприняли решения XXI съезда КПСС. С новым творческим вдохновением приступили они к выполнению новых величественных задач семилетнего плана развития народного хозяйства страны.

Коммунистическая партия и Советское правительство всегда придавали исключительно важное значение развитию отечественной науки. В нашей стране созданы все условия для мощного развития науки и творческого труда советских ученых.

Свой вклад в развитие советской науки вносят и томские ученые. Ценные результаты научных исследований получил коллектив физикотехников политехнического института, работающий под руководством профессора А. А. Воробьева, по ускорителям заряженных частиц, диэлектрикам и полупроводникам. Большое научное и практическое значение имеют работы ученых Сибирского физико-технического института академика В. Д. Кузнецова, профессоров М. А. Большаниной, Н. А. Прилежаевой, А. Б. Сапожникова, В. Н. Кессених и других по проблемам физики твердого тела, спектроскопии, радиофизики и т. д.

Крупные исследования по разведке и разработке природных богатств Сибири проведены геологами профессорами политехнического института и госуниверситета Ю. А. Кузнецовым, К. В. Радугиным, Л. Л. Халфиным, А. М. Кузьминым, А. А. Белицким, В. А. Хахловым, И. К. Важеновым, А. Я. Булынниковым.

Большие работы проведены и многими другими учеными. В Резолюции XXI съезда КПСС по докладу товарища Н. С. Хрущева «О контрольных цифрах развития народного хозяйства СССР на 1959 — 1965 гг.» говорится, что необходимо достичь в течение семилетия еще более быстрого развития всех отраслей науки, осуществления важных теоретических исследований, обеспечивающих дальнейший научно-технический прогресс.

Особенное внимание обращается сейчас на дальнейшее укрепление связи науки с производством.

Ученые Томска расширяют свои связи с предприятиями Томского, Кемеровского, Новосибирского, Красноярского, Московского совнархозов. Это поможет выполнить конкретные задачи семилетнего плана развития народного хозяйства. Научные работники политехнического института, госуниверситета и инженерно-строительного института решают важные вопросы развития промышленности нашей области. В частности, большое научно-практическое значение будут иметь работы коллективов кафедр политехнического и инженерно-строительного институтов по исследованию и использованию рудного и нерудного сырья Туганского месторождения.

В вузах и научно-исследовательских учреждениях Томска сейчас работает 80 докторов и более 600 кандидатов наук. С каждым годом все более укрепляется и расширяется материальная база для научных исследований. В 1957—1958 годах в томских вузах создано около 20 проблемных и специальных научных лабораторий, из них три лаборатории Томского совнархоза, открыт научно-исследовательский институт физики, электроники, автоматики и телемеханики. Кафедры вузов и лаборатории научно-исследовательских институтов получают новейшее оборудование. Все это дает возможность нашим ученым резко сократить сроки выполнения работ, шире использовать наиболее совершенные методы исследования.

Долг ученых — направить все силы на выполнение задач, поставленных XXI съездом КПСС.

Важной задачей сейчас является тесная координация действий научных учреждений с ведомствами, совнархозами. Это устранит дублирование научных исследований, расширит возможности комплексного решения важнейших научных проблем.

На XXI съезде партии были предъявлены серьезные требования к ученым, работающим в области общественных наук. Перед экономистами, философами, историками поставлена задача глубоко исследовать закономерности перехода от социализма к коммунизму, изучать опыт хозяйственного и культурного строительства, способствовать коммунистическому воспитанию трудящихся. Необходимо творчески обобщать и теоретически решать вопросы, выдвигаемые жизнью, постоянно и решительно разоблачать буржуазную идеологию, бороться за чистоту марксистско-ленинской теории.

Однако деятельность некоторых кафедр общественных наук наших вузов еще не удовлетворяет этим требованиям. Слабо изучают и теоретически обобщают вопросы практики, производства научные работники кафедр политэкономии политехнического, медицинского институтов, института инженеров железнодорожного транспорта.

Руководители и партийные организации вузов и научных учреждений должны устранить недостатки в научной деятельности, в расстановке и организации труда научных кадров, в использовании научного оборудования.

К сожалению, у нас есть еще кафедры на отдельных факультетах университета, инженерно-строительного института, института инженеров железнодорожного транспорта, работающие малопродуктивно, слабо развивающие связи с производством. Например, все еще далеки от производства многие химики государственного университета.

В планах научно-исследовательских работ некоторых кафедр есть мелкие темы, не имеющие научной и практической ценности. Нужно пересмотреть планы научно-исследовательских работ, пополнить их наиболее актуальными проблемами и темами, вытекающими из решений XXI съезда партии, исключить из них работы, не представляющие научной и практической ценности. Важно привлечь к научной работе всех преподавателей вузов.

В докладе на XXI съезде партии Н. С. Хрущев говорил, что семилетний план открывает перед нашими учеными и научными учреждениями широчайшее поле деятельности. Есть где приложить силы и знания. Надо постоянно укреплять связи науки с практикой, широко и быстро внедрять в народное хозяйство новейшие достижения науки, быстрее развивать экспериментальную и конструкторскую работу.

Первому секретарю Центрального Комитета Коммунистической партии Советского Союза, Председателю Совета Министров Союза Советских Социалистических Республик

товарищу Никите Сергеевичу ХРУЩЕВУ

МОСКВА

Дорогой товарищ Хрущев,

Центральный Комитет Болгарской коммунистической партии, Совет Министров Народной Республики Болгарии и все трудящиеся нашей страны будут рады, если делегация Центрального Комитета Коммунистической партии Советского Союза и Правительства Союза Советских Социалистических Республик посетит нашу страну.

Мы предлагаем вашей партийно-правительственной делегации посетить Народную Республику Болгарию в мае — июне или в другое удобное для вас время в этом году.

Мы глубоко уверены, что посещение нашей страны партийно-правительственной делегацией Союза Советских Социалистических Республик принесет новый вклад в дело укрепления животворной болгаро-советской дружбы и дальнейшего развития братских социалистических отношений между нашими партиями и народами.

Примите, товарищ Хрущев, наши самые сердечные товарищеские поздравления.

Тодор ЖИВКОВ,
Первый секретарь Центрального Комитета Болгарской коммунистической партии.
Антон ЮГОВ,
Председатель Совета Министров Народной Республики Болгарии.

София, 21 января 1959 года.

Первому секретарю Центрального Комитета Болгарской коммунистической партии

товарищу Тодору ЖИВКОВУ

Председателю Совета Министров Народной Республики Болгарии

товарищу Антону ЮГОВУ

СОФИЯ

Дорогие товарищи!

Центральный Комитет КПСС и Совет Министров СССР искренне благодарят вас за приглашение в Болгарию советской партийно-правительственной делегации и с глубоким удовлетворением принимают это приглашение.

О времени поездки и составе нашей делегации мы сообщим вам несколько позднее.

С коммунистическим приветом

Первый секретарь Центрального Комитета КПСС,
Председатель Совета Министров Союза ССР
Н. ХРУЩЕВ.

Москва, 20 февраля 1959 года.

ДРУЖБА СОВЕТСКОГО И КОРЕЙСКОГО НАРОДОВ—ВЕЛИКОЕ И БЛАГОРОДНОЕ ДЕЛО

Представители общественности города Москвы, собравшиеся 16 марта в Колонном зале Дома Союзов, отметили десятую годовщину со дня подписания соглашения об экономическом и культурном сотрудничестве между СССР и Корейской Народно-Демократической Республикой.

Открывший вечер кратким вступительным словом заместитель Председателя Президиума Верховного Совета СССР, председатель правления Общества советско-корейской дружбы М. П. Тарасов подчеркнул, что советско-корейское соглашение имеет очень важное политическое и экономическое значение. Заключенное на равноправной основе, оно отвечает жизненным интересам обоих государств и является одним из ярких проявлений великого содружества стран социалистического лагеря.

С докладом выступил Министр сельского хозяйства СССР В. В. Мацкевич.

К участникам собрания обратился с речью посол Корейской Народно-Демократической Республики в СССР Ли Син Пхар. В своем выступлении он заявил, что дружба и солидарность народов Кореи и Советского Союза имеет давние традиции. Советский Союз, сказал он, не только освободил корейский народ от многолетнего ига японского империализма, но и первым заключил с нашей страной соглашение на основе полного равноправия и взаимного уважения и тем самым повысил международный престиж нашей республики.

Посол пожелал советскому народу больших успехов в выполнении семилетнего плана — величественного плана коммунистического строительства.

Вечер советско-корейской дружбы закончился концертом. (ТАСС).

Торжественное собрание в Москве, посвященное 100-летию со дня рождения А. С. Попова

Свыше 10 тысяч человек присутствовало 16 марта во Дворце спорта Центрального стадиона имени В. И. Ленина на торжественном собрании, посвященном 100-летию со дня рождения великого русского ученого изобретателя радио А. С. Попова.

На знаменательный юбилей в Москву прибыли гости с Дальнего Востока, Украины, из Белоруссии, Закавказья и других районов страны. Здесь делегация с родины великого ученого гор. Краснотурьинска, представители Ленинграда.

О великом ученом А. С. Попове и его выдающейся роли в развитии современной науки и техники рассказал в своей краткой вступительной речи президент Академии наук СССР А. Н. Несмеянов.

С докладом «А. С. Попов, радиоэлектроника и прогресс» выступил академик А. И. Берг.

Участники собрания единодушно приняли приветственное письмо Центральному Комитету Коммунистической партии Советского Союза.

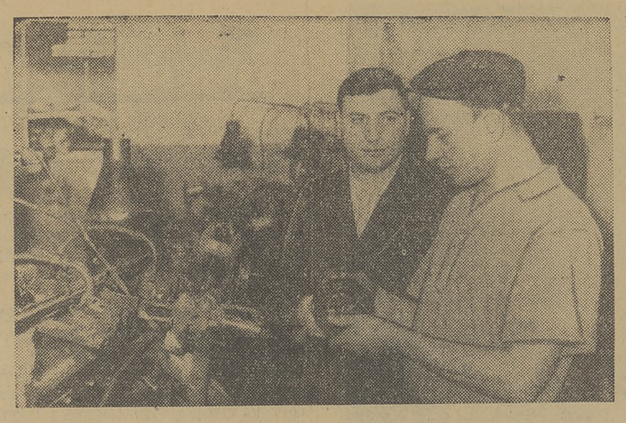

Коллектив цеха № 25 Томского электроламового завода борется за досрочное выполнение плана первого года семилетки. Большую помощь коллективу оказывают настройщики газосварочных автоматов Н. Н. Юрьев и А. И. Кулигин. Они обслуживают по нескольку станков, ежедневно перевыполняют норму выработки.

На снимке: (слева направо) Н. Н. Юрьев и А. И. Кулигин.

Фото Ф. Хитриневича.

К ОКОНЧАНИЮ СОВЕТСКО-ИРАКСКИХ ПЕРЕГОВОРОВ

С 25 февраля по 17 марта 1959 года в Советском Союзе находилась правительственная делегация Иракской Республики. Делегация имела беседы с Председателем Совета Министров СССР Н. С. Хрущевым и первым заместителем Председателя Совета Министров СССР А. И. Микояном.

Встречи руководителей Советского государства с членами правительственной делегации Иракской Республики проходили в обстановке сердечности и дружественного взаимопонимания.

Во время пребывания в Советском Союзе иракская правительственная делегация вела переговоры по вопросам экономического и технического сотрудничества между Советским Союзом и Иракской Республикой в области промышленности, транспорта, сельского хозяйства, ирригации, здравоохранения и подготовки иракских специалистов.

16 марта в Большом Кремлевском дворце состоялось подписание соглашения об экономическом и техническом сотрудничестве между Союзом Советских Социалистических Республик и Иракской Республикой. Соглашение подписали заместитель Председателя Совета Министров СССР И. И. Кузьмин, заместитель Председателя Государственного комитета Совета Министров СССР по внешним экономическим связям И. В. Архипов и министр экономики Иракской Республики д-р Ибрагим Кубба, министр строительства и реконструкции д-р Талаат Аш-Шайбани.

В соглашении предусматривается, что Советское правительство будет сотрудничать с правительством Иракской Республики в осуществлении планов развития национальной экономики Ирака в области промышленности, сельского хозяйства и транспорта. Советский Союз окажет Иракской Республике техническое содействие в строительстве ряда предприятий тяжелой, машиностроительной, химической, пищевой и легкой промышленности.

Советские специалисты проведут ряд исследовательских работ в области расширения ирригационной сети, геологоразведочных работ, проектирования некоторых дорог. Советский Союз окажет содействие Иракской Республике в подготовке иракских специалистов.

Желая содействовать экономическому развитию Иракской Республики и идя навстречу пожеланиям иракской стороны, Советское правительство предоставило Иракской Республике кредит в сумме 550 млн. рублей из 2,5 процента годовых для осуществления заключенного соглашения.

В этот же день правительство Союза Советских Социалистических Республик в Большом Кремлевском дворце устроило прием в честь правительственной делегации Иракской Республики. Во время приема, прошедшего в теплой, дружественной обстановке, Председатель Совета Министров СССР Н. С. Хрущев и министр экономики Иракской Республики д-р Ибрагим Кубба обменялись речами.

(ТАСС).

К визиту премьер-министра Индонезии Р. Х. Джуанда в Советский Союз

Желая содействовать укреплению и развитию дружественных связей между Союзом Советских Социалистических Республик и Республикой Индонезии, Председатель Совета Министров Союза Советских Социалистических Республик Н. С. Хрущев от имени правительства Союза Советских Социалистических Республик пригласил премьер-министра Республики Индонезии Р. Х. Джуанда посетить Советский Союз в удобное для него время в 1959 году.

Премьер-министр Республики Индонезии от имени правительства Республики Индонезии и от себя лично выразил большую благодарность за это приглашение, которое он принимает. Поездка премьер-министра будет осуществлена летом текущего года.

Обе стороны выражают уверенность в том, что поездка премьер-министра Республики Индонезии в Советский Союз и его предстоящие встречи с государственными деятелями СССР будут содействовать дальнейшему укреплению дружбы между двумя странами, а также способствовать делу укрепления мира во всем мире.

Восьмой менделеевский съезд

16 марта в Актовом зале Московского государственного университета имени М. В. Ломоносова открылся VIII менделеевский съезд по общей и прикладной химии. В нем принимает участие более 2.000 человек — ученых и руководителей промышленных предприятий, инженерно-технических работников, представителей химических учебных заведений и заводских лабораторий. Присутствуют иностранные гости — видные представители химической науки 19 стран.

Вступительное слово произнес президент Академии наук СССР академик А. Н. Несмеянов. В начале своей речи он сделал краткий обзор предшествующих менделеевских съездов, которые всегда играли большую роль в объединении химической общественности нашей страны для решения актуальных вопросов развития химической науки и промышленности.

— Почти четверть века, — сказал А. Н. Несмеянов, — отделяет VIII менделеевский съезд от предшествующего съезда. За эти годы в нашей стране сеть научных учреждений, занимающихся исследованиями в самых различных областях химии, расширилась и окрепла, создана мощная химическая промышленность, использующая достижения советской химической науки.

VIII менделеевский съезд, продолжает А. Н. Несмеянов, посвящен основным проблемам претворения в жизнь решений XXI съезда КПСС по химии. Это — проблемы химии и технологии полимеров, органического синтеза, химической кинетики, радиохимии, биохимии обмена веществ и фотохимии, физической химии и электрохимии, а также химические проблемы земледелия СССР и задачи комплексного использования химического сырья.

На съезде будут обсуждены и задачи научно-технического прогресса химической промышленности, химического аппарато- и машиностроения. Вопросам подготовки кадров, необходимых для осуществления великого плана химизации нашего народного хозяйства, посвящается специальный симпозиум по высшему химическому и технологическому образованию.

Открывая этот съезд, сказал в заключительной части своей речи академик А. Н. Несмеянов, нельзя не вспомнить с благодарностью наших предшественников и прежде всего такого гиганта научной мысли, как Дмитрий Иванович Менделеев, который заложил один из краеугольных камней естествознания. VIII менделеевский съезд собрался в год, когда исполнилось 125 лет со дня рождения этого великого сына русского народа и 90 лет периодического закона химических элементов, коренным образом преобразовавшего всю современную науку.

VIII менделеевский съезд объявляется открытым.

В почетный президиум съезда единодушно избирается Президиум ЦК КПСС.

Первым был заслушан доклад председателя Государственного комитета Совета Министров СССР по химии В. С. Федорова о задачах научно-технического прогресса в химической промышленности.

Затем академик В. А. Каргин сделал доклад об основных проблемах химии полимеров.

(ТАСС).

НА ТЕМЫ ДНЯ.

Печать—в широкие массы трудящихся

В этом году в нашей области подписка и продажа в розницу центральных и местных газет и журналов увеличились. На всех предприятиях, в колхозах, учреждениях есть немало семей, которые получают по нескольку газет и журналов. Например, в Богашевском сельсовете Томского района почти каждая колхозная семья выписала газету и журнал, а многие подписались на несколько периодических изданий. Организованно прошла подписка на газеты и журналы во многих населенных пунктах Молчановского, Пышкино-Троицкого, Кривошеинского, Туганского районов, на заводах резиновой обуви, подшипниковом, во многих учреждениях города Томска.

Большинство партийных, профсоюзных и комсомольских организаций, работников связи и «Союзпечати» при проведении подписки на печать большое внимание уделило долгосрочной подписке. Но многие трудящиеся выписывают газеты и журналы не на целый год, а на отдельные месяцы. Это обязывает общественные организации и органы связи позаботиться о том, чтобы этим трудящимся была предоставлена возможность своевременно продлить подписку. Однако такая забота не везде проявляется.

Особенно много отпадающей подписки на некоторые издания в г. Томске. Неудовлетворительно организована подписка в политехническом и медицинском институтах, на заводах электромоторном, «Томкабель», в Томском тресте столовых и некоторых других предприятиях, учебных заведениях и учреждениях.

Сейчас повсеместно должна проводиться подписка на газеты и журналы на апрель и последующие месяцы 1959 года. Партийным организациям, работникам связи и «Союзпечати» прежде всего надо позаботиться о том, чтобы подписные пункты, созданные на заводах и стройках, в колхозах и леспромхозах, в учебных заведениях и учреждениях, работали в удобное для трудящихся время. Заведующие пунктами — это прежде всего организаторы подписки.

Первостепенное значение имеет привлечение общественности к делу распространения печати. Там, где общественные распространители работают энергично, инициативно, где их поддерживает партийная организация, там достигается успех. Хорошо организовала распространение печати на заводе резиновой обуви общественный распространитель тов. Галева. Все 175 рабочих цеха, где она проводила подписку, выписали газету или журнал. Во многих колхозах роль распространителей печати успешно выполняют почтальоны.

Распространение печати — дело большой политической важности, и им должны постоянно заниматься партийные организации. Каждому партийному комитету, каждой первичной парторганизации не безразлично, как распространяются среди широких трудящихся масс центральные и местные издания, доходят ли они до читателя. Партийные организации должны постоянно контролировать ход подписки, оказывать органам связи, общественным распространителям необходимую помощь в ее проведении. От распространения печати не могут и не должны устраняться профсоюзные и комсомольские организации, местные Советы. Это — дело всей общественности.

Партийные организации и работники связи должны позаботиться и о расширении розничной продажи периодической печати, усилить контроль за доставкой газет и журналов читателям.

Ценную инициативу в распространении печати проявили партийная организация и коллектив кондукторов Томского трамвайного треста. С помощью работников связи они организовали продажу газет в каждом трамвае. Кондуктора, взявшие на себя почетную обязанность распространителей печати, получают за это много благодарностей от трудящихся Томска. Заслуживает всяческой похвалы и инициатива многих предприятий торговли г. Томска, системы потребительской кооперации и облурса комбината «Томлес», организовавших продажу газет и журналов в промышленных и продовольственных магазинах, преимущественно там, где нет отделений связи и киосков «Союзпечати». Можно надеяться, что почин коллектива трамвайного треста и работников торговли найдет широкую поддержку также в коллективе томской пассажирской автотранспортной конторы, на всех предприятиях торговли и общественного питания.

ЗАМЕЧАТЕЛЬНОЕ ДОСТИЖЕНИЕ СОВЕТСКИХ СПЕЦИАЛИСТОВ

Цементный клинкер из огненно-жидких шлаков

ТУЛА, 16 марта. (ТАСС). В Туле работает опытный завод плавленых шлаков. Здесь введена в действие единственная в нашей стране установка для изготовления портландцементного клинкера на основе оригинальной технологии, предложенной советскими учеными.

Существующий способ выпуска портланд-цемента, известный уже почти 150 лет, заключается в спекании при высокой температуре известняка, глины и других добавок в громадных вращающихся печах, получении продукта отжига — так называемого клинкера с последующим размалыванием его в тонкий порошок. Этот процесс требует создания большого производственного комплекса и сырьевой базы, связан со значительным расходом топлива.

А нельзя ли применить менее сложную технологическую схему? Оказывается, можно. Этот вывод сделала группа советских специалистов под руководством кандидата технических наук В. В. Серова. Новаторы обратили внимание на дешевые отходы доменных цехов — шлаки. Однако их заинтересовал неохлажденный гранулированный шлак. Работников науки и практики привлекла возможность превращения огненно-жидкого доменного шлака непосредственно в цемент.

После тщательных исследований, проведенных В. Серовым и его товарищами на небольшой экспериментальной установке, ученые, конструкторы и машиностроители создали комплект опытно-промышленного оборудования.

Доставленный из доменного цеха жидкий шлак немедленно подается в плавильный аппарат — конвертер опытного завода. Потом в тот же агрегат засыпают предварительно подогретые известь и железную руду. Форсунки обеспечивают смеси в конвертере дополнительное количество тепла. Когда плавка готова, ее выливают на барабанный гранулятор.

В результате настойчивого труда научных работников и производственников на опытно-промышленной установке впервые в практике получены первые тонны быстро твердеющего портланд-цементного клинкера непосредственно из огненно-жидкого доменного шлака.

Лабораторные исследования показали высокое качество продукции, выпущенной по новой упрощенной технологии. Сейчас работники завода занялись отработкой этого процесса, его технико-экономическим обоснованием.

Электронная библиотека (репозиторий) Томского государственного университета
http://vital.lib.tsu.ru

15 марта в помещении топографического техникума открылась выставка геодезических инструментов, посвященная сорокалетию топографо-геодезической службы Советского Союза. Выставка организована топографическим техникумом и Томским отделением Всесоюзного астрономо-геодезического общества.

На выставке широко представлены инструменты и приборы, которые применяются при создании топографических карт и планов.

На снимке: заведующий кафедрой геодезии Томского политехнического института доцент Б. И. Большанин (первый слева) показывает новый базисный прибор геодезистам отдела изысканий томского отделения «Желдорпроекта». Фото П. Клеймана.

ПАРТИЙНАЯ ЖИЗНЬ

Тесная связь науки с производством—важное условие выполнения семилетки

XXI съезд КПСС, наметивший величественную программу развернутого строительства коммунизма в нашей стране, указал на необходимость достичь в течение семилетия еще более быстрого развития всех отраслей науки, осуществления важных теоретических исследований, обеспечивающих дальнейший научно-технический прогресс. Съезд поставил задачу теснее связать высшую школу с жизнью, значительно улучшить практическую и научно-теоретическую подготовку и воспитание специалистов.

Обсудить эти задачи, наметить конкретные меры для их успешного выполнения собрались позавчера коммунисты Томского политехнического института.

С докладом о решениях XXI съезда КПСС и задачах партийной организации института выступил первый секретарь Томского обкома КПСС тов. Москвин.

Докладчик и выступающие в прениях отметили, что за последнее время ученые института добились заметных успехов в научно-исследовательской работе, укрепили свои связи с производством.

Однако, как говорилось на собрании, еще многие факультеты, кафедры, ученые слабо связаны с производством. Особенно слаба связь ученых института с предприятиями Томского совнархоза.

Декан горного факультета тов. Проскурин говорил, что руководители Томского совнархоза мало привлекают ученых института к решению важных производственных вопросов. Работники совнархоза нередко поручают выполнение практических заданий ученым Москвы и Ленинграда, тогда как с этими заданиями могли успешно справиться ученые томских вузов.

Но, как справедливо заметил в своем выступлении директор института тов. Воробьев, ученые института и сами мало проявляют активности для получения заданий производства.

Тов. Воробьев говорил, что среди некоторых научных работников до недавнего времени было распространено неправильное мнение о бесперспективности работ по исследованию и использованию минеральных ресурсов Томской области. Последние изыскания убедительно показали огромную перспективность этих работ. И важнейшая задача ученых института — принять активное участие в изучении и использовании всех богатств, которые имеются в недрах нашей области.

О необходимости всестороннего изучения минеральных ресурсов области говорил на собрании профессор тов. Кузьмин.

На собрании отмечалось, что ученые некоторых кафедр занимаются решением вопросов, не имеющих большой научной и практической ценности, нарушают договорные сроки выполнения заданий производства. Не устранена разобщенность между кафедрами в организации научной работы. Необходимо объединять усилия ученых разных специальностей для решения актуальных научных проблем. Серьезные недостатки имеются в подготовке научных кадров. Научные работники института мало и медленно готовят кандидатские и особенно докторские диссертации. Мало привлекаются к научно-исследовательской работе студенты.

О задачах по изучению и обобщению опыта коммунистического строительства, стоящих перед учеными общественных наук и особенно перед экономистами в текущем семилетии, говорил доцент кафедры политэкономии тов. Закарлюк. Экономисты, например, должны принять активное участие в работе плановых органов. Однако экономисты института еще не включились в эту работу.

— Перед учеными института, — сказал в своем выступлении доцент тов. Седоков, — стоит большая задача — помочь работникам промышленности и сельского хозяйства глубоко овладеть техническими знаниями, что является важным условием технического прогресса. Однако роль ученых в этом ответственном деле пока очень низка. Большинство ученых не выступает перед специалистами и рабочими с докладами и лекциями о новых достижениях науки и техники.

Не реагировали, например, работники кафедры сварочного производства на просьбу коллектива Асиновских центральных ремонтно-механических мастерских, которые хотели бы получить подробную консультацию о новых методах сварки стали и чугуна.

Плохо выполняют ученые института свои обязательства по оказанию помощи бригадам, борющимся за звание коллективов коммунистического труда, в овладении ими техническими знаниями.

В институте уже сделаны первые шаги по перестройке учебного процесса. Так, с 9 марта студенты первого курса механического факультета перешли на вечернее обучение. 250 первокурсников направлены на работу в заводские цехи. Но, как говорил на собрании декан механического факультета тов. Байкалов, некоторые руководители предприятий отказываются предоставлять рабочие места для студентов.

Тов. Байкалов предлагает, чтобы отдел науки и школ обкома КПСС составил четкий план организации трудового обучения студентов вузов Томска на предприятиях.

Выполняя Закон «Об укреплении связи школы с жизнью и о дальнейшем развитии системы народного образования в СССР», преподаватели института улучшили учебную работу на вечернем отделении. Но в этом деле есть еще много недостатков. Об этом говорил на собрании студент тов. Бранд. Многие кафедры института не готовят учебных пособий для студентов-вечерников, не организуют консультаций непосредственно на заводе. В преподавании на вечернем отделении не участвуют многие видные ученые. Необходимо организовать дневные занятия для студентов, занятых в вечерних сменах. На ряде предприятий не создают необходимых условий для учащихся на вечернем отделении.

Многие выступающие указывали на необходимость улучшения идейно-политической работы в коллективе, особенно среди студенчества. Перед преподавателями института стоит задача улучшить преподавание марксистско-ленинской теории, воспитывать молодежь в духе высоких принципов коммунистической морали, любви к труду, непримиримости к буржуазной идеологии.

Многие студенты в последнее время стали часто бывать в рабочих общежитиях, в цехах завода. Важное воспитательное значение имеет связь студентов с рабочей молодежью, борющейся за звание коллективов коммунистического труда. Все шире развертывается в институте самообслуживание студентов.

Однако воспитание студенчества еще не отвечает требованиям, предъявленным к вузам XXI съездом КПСС. Некоторые студенты неправильно относятся к труду, плохо учатся, есть случаи пьянства, аморального поведения. Необходимо, говорили коммунисты, повысить роль в воспитательной работе комсомольских групп, всех преподавателей института.

Коммунисты отмечали, что успешное выполнение грандиозных планов семилетия требует резкого повышения роли всех общественных организаций института, организующей роли партийной организации и каждого коммуниста.

Собрание единодушно одобрило решения XXI съезда КПСС и наметило меры по дальнейшему развитию научно-исследовательской работы, укреплению связи института с производством, улучшению учебного процесса, коммунистического воспитания будущих специалистов.

В. СЕЛИВАНОВ.

Ученые Томска — семилетке

Широкие горизонты творческого труда

В выполнении семилетнего плана развития народного хозяйства страны, принятого XXI съездом КПСС, большая роль принадлежит советской науке.

За годы, прошедшие после XX съезда партии, ученые Сибирского физико-технического института и физических факультетов Томского университета провели большую работу по перестройке тематики научно-исследовательских работ. Возникли новые направления научно-исследовательских работ в наиболее важных областях современной физики. В институте были развернуты исследования в области физики и технологии получения полупроводников, физики жаропрочности, исследования работы органической изоляции в некоторых сложных условиях. Работы по электронике были выделены в специальную лабораторию, значительно расширены исследования по радиофизике и т. д.

Все это привело к расширению физических исследований, значительному укреплению связи института с предприятиями, научными учреждениями страны.

В последние годы ученые института решили ряд интересных задач из стоящих перед ними проблем. Ценные результаты своих работ получены радиофизиками. В лаборатории полупроводников изучены физические основы технологии производства полупроводниковых приборов. Выводы ученых в текущем году будут использованы на заводах страны, что позволит резко повысить качество изготовляемых приборов. Работниками института выполнен комплекс исследований по программе Международного геофизического года и получены новые данные о структуре и поведении ионосферы, проведены наблюдения за третьим искусственным спутником Земли.

В лаборатории металлофизики при изучении тугоплавких сплавов получены результаты, имеющие большое значение для понимания процессов, определяющих поведение жаропрочных материалов в эксплуатационных условиях.

Новые, более ответственные задачи стоят перед учеными института в начавшемся семилетии.

В текущем году группа ученых отдела физики твердого тела под руководством академика В. Д. Кузнецова будет изучать явление термической усталости металлов и сплавов. В последние годы эта проблема приобрела большое значение в связи с тем, что во многих современных технических устройствах материалы используются в условиях резких периодических изменений температуры. Физическая картина явления усталости до сих пор еще мало изучена, еще только исследуются пути повышения термостойкости материалов. Решение этого вопроса имеет не только научное, но и большое производственное значение.

Проблема повышения жаропрочности материалов в связи с бурным развитием техники в настоящее время настолько важна и в то же время так мало изучена, что разработка научно обоснованного подхода к созданию жаропрочных материалов является неотложной задачей. Этими вопросами занимается группа ученых отдела физики твердого тела под руководством профессора М. А. Большаниной. Они будут изучать физические основы жаропрочности материалов, исследуя явления пластической деформации и прочности жаропрочных сплавов при высоких температурах и различных условиях деформации.

Работники этого же отдела продолжат изучение трения и износа металлов и сплавов. В этом направлении успешно работают старший научный сотрудник В. Н. Кащеев и доцент К. В. Савицкий, который в текущем году защищает докторскую диссертацию.

Одной из важнейших научных проблем современности является изучение и использование полупроводников. Вопросам изучения, создания и использования новых полупроводниковых веществ и выяснению их поведения при воздействии на них электрического поля, тепла и различного типа излучений придается в семилетнем плане исключительно большое значение. В текущем году и в последующие годы исследованием в этом направлении будет заниматься большая группа научных сотрудников института и государственного университета, объединенная проблемной лабораторией полупроводников, возглавляемой доцентом В. А. Пресновым.

Программа работ в области полупроводников очень обширна и включает в себя получение новых веществ, исследование их физических свойств, возможностей практического использования и т. д. Она будет решаться комплексно при участии работников лаборатории люминесценции и теоретического отдела института, химиков университета.

К этим исследованиям в области полупроводников примыкают работы по созданию и изучению высокочастотных неметаллических магнитных материалов, так называемых ферритов, являющихся по своим электрическим свойствам также полупроводниковыми веществами. В семилетнем плане предусмотрено широкое применение ферритов в радиотехнике, электронике и других областях техники. Эти работы будут вестись под руководством профессора А. Б. Сапожникова.

В прошедшем году в лаборатории спектроскопии возникло новое перспективное направление научных работ — изучение импульсного разряда, которое в дальнейшем будет развиваться. В этой же лаборатории под руководством профессора Н. А. Прилежаевой будут продолжены работы по изучению газового разряда, спектроскопии сложных молекул и т. д.

Большие задачи в текущем семилетии стоят перед учеными, работающими в области радиофизики, электроники, электрофизики, счетно-решающих устройств.

Перед всеми учеными института в новом семилетии открываются широкие горизонты вдохновенной, творческой работы на благо нашей Родины. Перед нами поставлены большие, ответственные задачи, и ученые института приложат все свои силы, чтобы успешно выполнить их.

М. КРИВОВ,
доцент, заместитель директора Сибирского физико-технического института по научной работе.

Быть активными участниками перестройки школы

(С IV пленума Томского областного совета профессиональных союзов)

16 марта состоялся IV пленум Томского областного совета профессиональных союзов. С докладом об укреплении связи школы с жизнью и о дальнейшем развитии системы народного образования в СССР и задачах профсоюзных организаций области выступил секретарь Томского обкома КПСС тов. Лукьяненок.

— Закон о перестройке системы народного образования в СССР, — сказал тов. Лукьяненок, — выдвигает перед профсоюзными организациями новые большие задачи; они должны оказывать повседневную практическую помощь школе в осуществлении ею главной задачи — всесторонней подготовки учащихся к жизни, общественно-полезному труду, подготовки высокообразованных людей, воспитании молодежи в коммунистическом духе.

Профсоюзным организациям необходимо принять активное участие в разработке конкретных мер, способствующих успешному осуществлению перестройки школы. Следует значительно усилить шефскую помощь школе. На всех предприятиях нужно организовать родительские комитеты или советы помощи школе.

Постоянно оказывать помощь школам в создании мастерских и кабинетов, широко привлекать к работе с учащимися квалифицированных рабочих и инженерно-технических работников — важное дело профсоюзных организаций. Велика их роль и в расширении сети школ.

На строительство школ в течение семилетки в области только из государственного бюджета будет израсходовано 138 миллионов рублей. Это в три с лишним раза больше, чем было вложено в школьное строительство за предыдущее семилетие. Надо привлекать к строительству школ, расширению школьных зданий также силы и средства колхозов, хозяйственных организаций, использовать инициативу и помощь общественности.

В нашей области за семилетие значительно увеличится сеть дневных и вечерних школ. Так, уже в 1963 году планируется число школ рабочей молодежи довести до 73 (сейчас их 45), контингент учащихся в них увеличить с 5.200 до 11.100 человек.

Большие задачи стоят перед профсоюзными организациями промышленных предприятий по вовлечению в число учащихся рабочих, не имеющих среднего образования. На заводе резиновой обуви, швейной фабрике № 5, на электроламповом заводе число рабочих, обучающихся в вечерних школах, не превышает 15 процентов молодежи, не имеющей семилетнего образования. По плану в текущем году в школах рабочей молодежи должно учиться 5.030 человек. Приступило к учебе только 4.167 и то уже в первом полугодии из них отсеялось 680 человек.

— Профсоюзные организации, — сказал тов. Лукьяненок, — должны вести широкое разъяснение всем рабочим и служащим Закона «Об укреплении связи школы с жизнью и о дальнейшем развитии системы народного образования в СССР».

Выступившие в прениях говорили о том, что облсовпрофу необходимо принять активное участие в разработке планов перехода на новую систему образования и планов профессионального обучения. Важно учитывать при этом особенности районов, школ, предприятий экономического административного района и области в целом.

В связи с тем, что производственная практика на промышленных предприятиях для учащихся школ, техникумов, профессионально-технических училищ и студентов вузов будет теперь иметь особенно большое значение, на пленуме указывалось, что облисполкому и совнархозу необходимо позаботиться о рабочих местах для молодежи. Необходимо закрепить на каждом заводе, в каждом цехе определенное число оплачиваемых рабочих мест для учащихся или студентов учебного заведения.

Об этом говорили в своих выступлениях тов. Лютаев — директор школы № 8 г. Томска, тов. Ильин — начальник областного управления трудовых резервов, тов. Казачек — заместитель директора политехнического института и другие.

О необходимости своевременно решить вопрос о предоставлении рабочих мест на предприятиях молодежи, окончившей восьмилетнюю школу, говорили многие выступавшие. Председатель Томского совнархоза тов. Гридин сказал, что в это семилетие промышленным предприятиям области потребуется 14.161 человек молодых рабочих. Отдел кадров совнархоза должен точно определить, сколько и каких специальностей рабочих потребуется на каждое действующее и вновь строящееся предприятие.

Тов. Климук, секретарь обкома профсоюза работников просвещения, высшей школы и научных учреждений, говорила о том, что профсоюзные организации должны активно содействовать осуществлению всеобщего восьмилетнего обучения детей, настойчиво добиваться, чтобы все дети рабочих и служащих оканчивали 8-летнюю школу. Необходимо усилить контроль профсоюзных организаций за воспитанием детей в семье.

Тов. Нестеров, заведующий Томским областным отделом народного образования, указал, что вовлечь в учебу всех работающих юношей и девушек, создать им для этого на производстве необходимые условия — важнейшая задача профсоюзных организаций.

— Профсоюзные организации, — сказал секретарь Томского обкома комсомола тов. Коньков, — должны заботиться о том, чтобы абсолютное большинство рабочих, занимающихся на курсах подготовки в вуз, стало студентами. В 1958 году в политехнический институт было подано 1.490 заявлений от производственников, но прошло по конкурсу только 280. Надо создать все необходимые условия для успешной подготовки производственников к поступлению их в вуз.

Выступавшие говорили о перспективах развития в области профессионально-технического обучения.

Начальник областного управления трудовых резервов тов. Ильин рассказал, что за семилетку в области будет создано 8 новых профессионально-технических училищ. Все училища области через семь лет будут выпускать молодых рабочих по 65 специальностям. Но для этого уже сейчас нужно создавать материальную базу. Однако некоторые предприятия медлят со строительством училищ. В стройтресте № 97, например, уже 3—4 года не осваиваются средства, отпущенные на эти цели.

Пленум принял постановление, направленное на повышение роли профсоюзных организаций в перестройке системы народного образования.

Э. ОРЛОВА.

Письма в редакцию

Вспоминая прошлое...

Когда я думаю о своих далеких детских годах, передо мной возникают печальные глаза матери и вспоминаются полные горечи слова: «Седые волосы — это старость, а кому нужен старый человек? Потеряешь силу, перестанешь работать, и ты никому не нужен. Живи, как хочешь».

Когда я стала подрастать, то убедилась, как права была мать. Старые люди старались быть незаметными, чтобы семья не упрекнула их в лишнем куске хлеба. Глядя на них, мое сердце наполнялось страхом и жалостью...

С той поры прошли многие десятки лет. Неузнаваемо изменилась жизнь людей после Октябрьской революции. Молодому поколению трудно представить, как жили их родители, какой тяжелой была их жизнь до Октября.

Засеребрились и мои волосы. Я уже пенсионерка. Но как непохожа моя старость на старость матери! Государство дает мне хорошую пенсию, у меня спокойная обеспеченная жизнь.

Как-то я зашла в дом к знакомой пенсионерке. Она живет в уютной комнате, всюду цветы. Ей 60 лет, но глаза у нее совсем молодые. Как и мне, государство установило ей пенсию, которую ежемесячно приносят на дом. Товарищи по работе не забывают ее и часто приглашают на лекции, концерты, в кино, поздравляют в праздники. Это большое счастье — чувствовать, что ты не лишний в жизни, что Родина заботится о тебе.

Е. БАТУРИНА,
пенсионерка.

Более миллиона рублей штрафов

Леса нашей области сильно захламлены. Очистка мест рубок в последние годы производится неудовлетворительно. В Ергайском леспромхозе, например, к началу этого года остаток неочищенных площадей составил более 4.300 гектаров. Плохо очищают лесосеки в Тимирязевском, Колпашевском, Молчановском и Бакчарском леспромхозах. Часто лесозаготовители допускают сплошные палы, уничтожая при этом лес, подрост и подлесок. В прошлом году от палов при сжигании порубочных остатков в Тимирязевском и Парбигском леспромхозах возникли лесные пожары, которые нанесли немалый ущерб лесному хозяйству.

Захламлены места рубок и в колхозных лесах. Площадь захламленных лесосек в колхозах Томского района составляет: в колхозе «Новый путь» — 240 гектаров, «Красный боец» — 120, «Новая заря» — 100. Не лучше обстоит дело с очисткой мест рубок в ряде других районов области.

Нарушаются санитарные правила в пригородных лесах Томска. Тимирязевский леспромхоз ежегодно хранит тысячи кубометров неокоренной хвойной древесины на складе «Зорькальцевский переезд», способствуя массовому размножению вредителей.

В прошлом году сумма штрафов, взысканная с леспромхозов комбината «Томлес» за захламление лесосек и хранение неокоренной древесины, превысила миллион рублей. Ответственность за такое положение несут предприятия, а руководители остаются безнаказанными. По нашему мнению, нужно привлекать к материальной ответственности и конкретных виновников бесхозяйственности. За неочистку лесосек нужно лишать работников леспромхозов премий, которые выдаются за перевыполнение плана вывозки леса.

Неудовлетворительно контролируют работы по очистке мест рубок работники лесного хозяйства. Лесники часто отвлекаются на другие, не связанные с охраной и защитой леса, работы, редко бывают в лесосеках лесничие. Лесхозы должны систематически осуществлять контроль за очисткой мест рубок.

Пора улучшить санитарное состояние наших лесов и очистить места рубок.

Э. МАЙЕР,
лесопатолог.

Покупателям нужен правильный совет

Нередко, приобретая в магазине ткань, покупатели затрудняются определить, сколько метров материала нужно купить на пальто или костюм. В таких случаях они обращаются за помощью к продавцу, а совет его не всегда бывает точным.

Нужно, чтобы в каждом магазине могли правильно сказать, сколько ткани необходимо на платье или костюм любого, интересующего покупателя размера. Это позволит сэкономить сотни метров тканей.

М. НУЙКИН,
Туганский район, село Вилинка.

☆

Федор Андреевич Юрицын 29 лет работает на производстве, из них двадцать — на Томском заводе режущих инструментов. Федор Андреевич — кузнец, кроме того, он прессовщик и штамповщик. Он ежесменно выполняет норму на 200—220 процентов.

На снимке: Ф. А. Юрицын.
Фото Ф. Хитриневича.

☆

Издано в Томске

Книга о Я. М. Свердлове

В. И. Ленин очень высоко ценил революционную деятельность Я. М. Свердлова. «Если мы бросим взгляд на жизненный путь этого вождя революции, — говорил он, — то увидим сразу, что его замечательный организаторский талант выработался в ходе долгой борьбы, что этот вождь пролетарской революции каждое из своих замечательных свойств крупного революционера выковал сам, переживши и испытавши различные эпохи в наиболее тяжелых условиях деятельности революционера».

О жизни и революционной работе Я. М. Свердлова во время его ссылки в глухой Нарымский край рассказывает книга Н. Кудрявцева «Я. М. Свердлов в нарымской ссылке», выпущенная Томским книжным издательством*).

В книге рассказывается, как в суровой борьбе, в опасной, полной лишений и трудностей нелегальной работе вырабатывались замечательные качества Свердлова как выдающегося большевистского вождя и организатора революции.

В декабре 1909 года царской охранке удалось открыть местонахождение Московского комитета РСДРП и во время совещания арестовать его участников, в том числе и Я. М. Свердлова. В марте 1910 года особое совещание при министерстве внутренних дел постановило сослать Я. М. Свердлова в Сибирь, в Нарымский край, сроком на три года. В мае он проследовал через томский этап в город Нарым — тогдашний центр Нарымского края, огромный политический острог без решеток. 27 июля этого же года, после трех месяцев пребывания в ссылке, Свердлову удалось бежать. А еще через три месяца петербургская охранка снова арестовывает его, и опять по решению министра внутренних дел он высылается в Нарымский край Томской губернии под гласный надзор полиции.

На этот раз Свердлова отправили в самую отдаленную местность края — глухой Максимкин Яр, в верховьях таежной реки Кети.

Н. Кудрявцев подробно останавливается на этом периоде жизни Я. М. Свердлова.

В труднейших условиях ссылки Я. М. Свердлов не поддается унынию, не падает духом. Он усиленно занимается, работает с людьми, а через некоторое время организует регулярные занятия с группой молодежи.

С неиссякаемым упорством пытается Я. М. Свердлов вырваться из ссылки. Ему удается добиться перевода в Нарым. Он целиком отдается партийной работе. А еще через некоторое время Якова Михайловича переводят в Колпашево, откуда он совершает побег. Однако побег не удался и едва не закончился трагично для Якова Михайловича и его спутника. Лишь случайно им удалось спастись от смерти.

Полицейское управление выслало Я. М. Свердлова на этот раз в село Парабель. Ему удается бежать, и в конце 1912 года он благополучно приезжает в Петербург.

Так в борьбе с царизмом закалялся твердокаменный большевик-ленинец Яков Михайлович Свердлов. Весь свой огромный организаторский талант, изумительную силу большевистского слова он отдает борьбе за победу рабочего класса, а затем строительству Советской власти.

Писателю Н. Кудрявцеву удалось ярко отразить тяжелый и суровый, полный лишений и трудностей нарымский период жизни замечательного большевистского вождя и организатора революции Якова Михайловича Свердлова. Нет сомнения, что книга найдет большой отклик у наших читателей.

С. БОРИСОВ.

*) Н. Кудрявцев, Я. М. Свердлов в нарымской ссылке. Томское книжное издательство.

Электронная библиотека (репозиторий) Томского государственного университета
http://vital.lib.tsu.ru

ПРАКТИЧЕСКАЯ ШКОЛА ПЕРЕДОВОГО ОПЫТА — ИЗУЧАЙ, СРАВНИВАЙ, ПРИМЕНЯЙ У СЕБЯ

ВЫРАСТИМ ПО 700 ЦЕНТНЕРОВ КУКУРУЗЫ С ГЕКТАРА

На соревнование вызываем тракториста колхоза имени Кирова из Воронежской области Николая МАНУКОВСКОГО

ОПЫТОМ ДЕЛИТСЯ

звеньевой кукурузоводческого звена колхоза имени Жданова Зырянского района Михаил САЖИН.

В прошлом году его звено получило по 400 центнеров кукурузы с каждого из 102 гектаров.

Колхоз заложил по 20 тонн кукурузного силоса на корову.

КУКУРУЗОВОДЫ!

Перенимайте опыт тов. Сажина, организуйте комплексные механизированные звенья по выращиванию кукурузы.

В решениях XXI съезда КПСС и декабрьского Пленума ЦК партии исключительно большое внимание уделено возделыванию кукурузы как решающей культуры в создании прочной кормовой базы.

Мы научились выращивать высокие урожаи кукурузы. В прошлом году со 102 гектаров получили урожай зеленой массы по 400 центнеров с каждого.

Расскажу, как мы этого добились.

Опыт учит

Впервые мы начали сеять кукурузу в 1955 году. Надо сказать, что сначала мы отнеслись к выращиванию этой культуры беззаботно. Посеяли ее на засоренных землях, с очень плохими предшественниками. Сев провели с опозданием, обработку всходов не сумели организовать. Никаких квадратов у нас не получилось. Урожай собрали неважный.

Такое положение с возделыванием кукурузы сложилось потому, что правление колхоза относилось к «южной гостье» недоверчиво. Громышевская МТС и ее специалисты тоже не уделяли достаточного внимания кукурузе.

Перелом произошел в 1957 году, когда районный комитет партии и райисполком наметили ряд мер по улучшению возделывания кукурузы.

В начале того года на совете МТС было решено создать в колхозах комплексные механизированные звенья по выращиванию кукурузы.

В то время я работал в колхозе имени Жданова на пропашном тракторе, а мой товарищ, Крущев Иван Петрович, — комбайнером. Мы создали в нашем колхозе комплексное механизированное звено по выращиванию кукурузы.

Во время учебы на курсах при МТС мы на практике изучали организацию работ с сеялкой СКГ-6 и агротехнику возделывания кукурузы.

Колхоз заблаговременно приобрел семена кукурузы и ядохимикаты.

Правление колхоза для посева кукурузы подобрало ровные участки. 30 гектаров кукурузы было намечено разместить по озимой ржи, 12 гектаров — по черному пару, 30 гектаров — по пшенице и 33 гектара — по льнищу, идущему по озимой ржи.

За несколько дней до начала сева кукурузы мы обогрели на солнце семена, прокалибровали их, а затем протравили гранозаном из расчета 1 килограмм на тонну, опудрили гексахлораном из расчета 2 килограмма на 1 тонну семян.

Правильные квадраты—залог успеха

Сев начали 22 мая на опытном участке.

К этому времени почва хорошо прогрелась. Засевали за световой день по 10—12 гектаров.

Такой выработки добились потому, что хорошо подготовили людей к работе. Каждый знал свои обязанности, выполнял их добросовестно. Контролером на средней линии на протяжении всего сева работал колхозный агроном Георгий Нефедов, он руководил установкой и натяжением мерной проволоки. В том, что мы научились получать правильные квадраты — его большая заслуга. От этого зависит главное. Не получатся квадраты, — не жди высокого урожая, потому что затруднится междурядная обработка. Мы отрегулировали сеялку, чтобы все клапаны открывались одновременно и на одинаковую величину.

Идеального квадрата не получится, если не удастся точно разметить поле.

Особенно необходимо внимательно отнестись к первому проходу агрегата, добиться, чтобы он был строго прямолинеен. Для этого проход нужно обязательно провешивать вешками, проверить среднюю линию (контрольную), которая должна быть строго перпендикулярной к первому проходу агрегата.

Во время первого и второго проходов проверяем совпадение поперечных гнезд с упорами мерной проволоки, а в начале третьего прохода проверяем совпадение гнезд с гнездами второго прохода. Если гнезда не совпадают, а размещены позади упоров мерной проволоки, перемещаем узлоуловитель по скобе назад, на расстояние, равное величине между гнездом и упором. Если гнезда размещены впереди упоров по ходу сеялки, узлоуловитель передвигаем вперед.

Правильность квадратов может быть нарушена из-за смены скоростей. Мы ведем сев только на второй скорости. Засеваем за световой день по 10 — 12 гектаров. Этого результата не добиться, если не следить за техническим состоянием машин. Уход за ними, как правило, проводим 2 — 3 раза в день: утром (перед началом работы), в обед и вечером. Во время техуходов проверяем крепление, проводим смазку и т. д. Кроме того, во время сева через каждые 3—4 прохода агрегата проверяем совпадение гнезд в поперечных рядах, количество семян, высеваемых в гнездо.

Заделывали зерна на глубину 4 — 5 сантиметров.

Междурядная обработка—важное звено в уходе за кукурузой

Но хорошо посеять кукурузу — это еще не значит получить высокий урожай. Если не ухаживать за посевами, их заглушат сорняки, как это произошло у нас в первые два года.

Уход за посевами кукурузы мы начали с боронования почвы до всходов. Сначала пробороновали 33 гектара, где почва была легко заплывающей, и образовавшаяся после дождей корка задерживала рост растений. После боронования всходы кукурузы появились на второй день.

Когда на растениях образовалось по 2 — 3 листочка, заборонили всю площадь. Этим уничтожили корку и появившиеся всходы сорняков.

Боронование проводили по диагонали, в самое жаркое время дня, так как в это время растения менее ломкие, а сорняки легче вырываются из почвы и быстрее погибают.

Когда на растениях образовалось по 4 — 5 листочков, я провел первую междурядную обработку в двух направлениях на глубину 8 — 10 сантиметров навесным культиватором-растениепитателем КОП-2,8, оборудованным подрезающими рабочими органами (односторонними бритвами и экстирпаторными лапами).

При установке рабочих органов культиватора на глубину обработки почвы необходимо под опорные колеса рамы и под копирующие каточки подкладывать брусочки на 1 — 2 сантиметра тоньше заданной глубины, лапы устанавливать так, чтобы они касались земли всей своей плоскостью, а при работе подрезали бы сорняки.

В междурядьях, где проходят колеса трактора, глубину обработки следует увеличить.

Во время первой междурядной обработки на опытном участке в 30 гектаров была одновременно произведена подкормка растений аммиачной селитрой из расчета 75 килограммов на гектар.

Через некоторое время я провел вторую междурядную обработку в двух направлениях на всей площади посева.

К моменту уборки высота стеблей на опытном участке достигла 3 метров, а на остальных — 1,5—2 метров.

Из посеянных 105 гектаров на силос было убрано 80 гектаров, а 25 гектаров кукурузы было использовано на зеленую подкормку.

Уборку кукурузы в 1957 году проводили силосоуборочным комбайном с 15 августа. Урожайность зеленой массы на всей убранной площади на силос составила в среднем 250 центнеров с гектара, а на опытном участке в 30 гектаров — по 500 центнеров с каждого.

В 1957 году силос из кукурузы составлял 75 процентов к общему количеству заложенного силоса. Себестоимость тонны кукурузного силоса составила 22 руб. 22 коп.

Из опыта 1957 года стало ясно, что самым лучшим предшественником для кукурузы является озимая рожь, идущая по чистому пару, что лучшей является зяблевая обработка почвы.

На снимке: М. Сажин.

Еще один шаг вперед

К посеву кукурузы в 1958 году правление колхоза отнеслось более серьезно. Под нее были отведены самые большие и ровные поля. Мы решили посеять 70 гектаров ее по пшеничному полю, идущему по мальцевскому пару, и 32 гектара — по землям после зернобобовых культур.

Готовиться к севу начали с осени. Мальцевский пар был пролущен дисковым лущильником, а участок зернобобовых после уборки вспахан на зябь.

В 1958 году колхоз имени Жданова приобрел в МТС технику. Я стал колхозником. Перед севом собрал звено, и мы еще раз изучили технику квадратно-гнездового сева кукурузы.

В прошлом году колхоз приобрел семена кукурузы сорта ВИР-42. Перед севом семенные початки в течение трех дней обогревали на солнце, затем початки были обрушены и зерно прокалибровано.

На всю площадь посева кукурузы в 102 гектара мы вывезли перегной из расчета 5 тонн на каждый гектар. Когда подошло время, на всей площади прибили влагу, провели ранее весеннее боронование. Перегной внесли при предпосевной обработке, заделали его двукратным лущением, которое проводилось в двух направлениях. Одновременно с последней предпосевной культивацией прикатали почву деревянными катками. Это очень важно для получения равномерных всходов. Катки размельчают образовавшиеся на поверхности почвы комья земли, уплотнение вызывает подъем влаги к верхним слоям почвы. Это тем более важно в засушливую весну.

Сев начали в конце мая, когда почва прогрелась до 8—10 градусов тепла.

Так как весна 1958 года была засушливой, заделывали семена на глубину 6 — 7 сантиметров.

Как и в предыдущем году, обработку посевов кукурузы начали с боронования полей до появления всходов, второй раз боронили по всходам. За лето на всей площади посева кукурузы провели две междурядные обработки в двух направлениях.

Уборку кукурузы в 1958 году начали 16 августа. На отвозке силосной массы ежедневно работало 10—12 автомашин, часть из которых принадлежала РТС и автороте. С уборкой мы особенно торопились, боялись, что ранние заморозки погубят урожай. Вели ее двумя силосоуборочными комбайнами СК-2,6.

Несмотря на неблагоприятные климатические условия весны и лета 1958 года (холодная весна и засушливое лето), урожай зеленой массы составил по 400 центнеров с каждого из 102 гектаров.

В прошлом году колхоз заложил 4.000 тонн отличного силоса из кукурузы, что составило 87 процентов от всего заложенного в колхозе силоса.

Что дала кукуруза колхозу

Что значит кукуруза для подъема общественного хозяйства, можно показать на конкретных примерах. В прошлом году силоса в колхозе было заложено 4.600 тонн, из них 4.000 кукурузного. Это составило по 20 тонн на каждую корову. Себестоимость одной тонны кукурузного силоса составила 12 руб. 50 коп. Более дешевый корм вряд ли можно найти!

Резко возросла продуктивность коров. Если в 1955 году на каждую фуражную корову было надоено по 1.574, в 1957 году—по 1.720 килограммов молока, то в прошлом году — по 2.305 килограммов. В связи с этим продажа молока государству по сравнению с 1955 годом возросла в два раза, доход от этого увеличился почти в два с половиной раза.

За что будем бороться в 1959 году

Первым этапом борьбы за высокий урожай кукурузы было создание комплексного механизированного звена. Цель организации такого звена заключалась в том, чтобы трактористы сами посеяли кукурузу, сами провели обработку посевов, убрали кукурузу и засилосовали ее. За возделывание кукурузы в этом случае от начала сева до уборки целиком отвечают механизаторы. Причем все работы от начала сева до уборки и силосования полностью механизированы. Такая организация труда дает возможность двум механизаторам выращивать кукурузу на 100—120 гектарах и больше.

Опыт создания комплексного механизированного звена себя оправдал. Именно в этом мы видим источник наших успехов в получении высоких урожаев зеленой массы. Все работы — сев, уход за посевами, уборку и силосование — мы проводили в основном сами. Только во время сева нам в помощь выделяли несколько колхозников, чтобы натягивать мерную проволоку.

И мой главный совет — организуйте комплексные механизированные звенья. В этом случае колхоз может добиваться высокого урожая кукурузы при низкой себестоимости производства силосной массы.

В этом году мы решили вырастить не менее 700 центнеров зеленой массы кукурузы с каждого из 120 гектаров. Задача эта нелегкая, но опыт прошлых лет убеждает, что она выполнима.

Я внимательно ознакомился с опытом работы знатных кукурузоводов страны дважды Героя Социалистического Труда А. Гиталова и Николая Мануковского. Это еще раз убедило меня в том, что добиться хороших результатов в выращивании кукурузы при минимальных затратах труда можно при комплексной механизации ее возделывания.

Как мы готовимся к севу кукурузы в этом году? Вывезем не менее 10 тонн перегноя на каждый гектар. Будем сеять кукурузу на полях полевого севооборота по озимым и обороту пласта многолетних трав. Все машины — сеялка СКГ-6, трактор «Беларусь», культиватор к севу подготовлены. Для прикатывания почвы имеем металлические наливные катки.

Уверены, что при любых погодных условиях получим высокий урожай кукурузы.

Несколько советов

Хотелось бы обратить особое внимание кукурузоводов на некоторые вопросы, которыми нельзя пренебрегать при возделывании кукурузы.

Главная задача — заблаговременно обучить людей технике квадратно-гнездового способа сева. Рекомендую до начала сева на практике изучить работу сеялки СКГ-6, до сева научиться получать правильные квадраты.

Не следует придерживаться шаблона в агротехнике возделывания кукурузы. Сроки сева, глубину заделки семян в каждом колхозе следует определять в зависимости от местных погодных, почвенных и других условий. Холодная весна — не сей, пока почва хорошо не прогреется. Влажная земля — сей мельче, сухая — заделывай зерно поглубже. Норму высева надо устанавливать обязательно с учетом полевой всхожести семян. Иначе могут получиться или изреженные, или загущенные посевы, что в обоих случаях снизит урожай.

Уход за посевами надо начинать сразу же, как только появятся всходы сорняков, а где образовалась почвенная корка — немедленно. Если потребуется до всходов проводить 2 — 3 боронования, надо их проводить. Так же следует поступать и после того, как появятся всходы кукурузы. Главное — держать посевы кукурузы в чистоте, а почву — в рыхлом состоянии.

Нельзя проводить междурядную обработку во время дождя, но также нельзя задерживать ее после дождя. Во время прохода культиватора уплотненная дождем почва разрыхляется, а растения несколько окучиваются, следовательно, дольше сохраняется влага вокруг растений, а это очень для них важно.

При работе с культиватором КОН-2,8 надо особенно внимательно следить за креплением кронштейнов и поводков, так как они часто ослабляются, отходят в сторону и повреждают растения.

Очень важно закончить сев как можно быстрее. Каждый день промедления грозит недобором большого количества зеленой массы.

Мы стремимся максимально сократить время на подготовку агрегата к посевным работам. Тут счет идет не на часы, а на минуты. Нам удалось резко сократить время на подготовку посевного агрегата к следующему проходу. Как и Николай Мануковский, на поворотах я схожу с трактора и помогаю сеяльщику. Мы выключаем проволоку из узлоуловителя, поднимаем сошники и маркер, во время поворота помогаем переносить натяжную станцию и производить натяжение мерной проволоки. Это почти вдвое сокращает затраты времени на подготовку агрегата к следующему проходу.

Немало времени затрачивается на заточку рабочих органов культиватора. Мы делаем это вручную, а вот тов. Мануковский на своем тракторе установил точило с механическим приводом. И он на заточку рабочих органов культиватора затрачивает не больше 15 минут. В этом году мы тоже поставим на трактор точило с механическим приводом.

Несколько слов о сроках уборки. Как известно, самый большой прирост урожая кукуруза дает во второй половине своего вегетационного периода. Если начать уборку кукурузы рано, произойдет большой недобор урожая. Поэтому очень важно наиболее правильно определить срок ее уборки. Тут должны помочь специалисты.

Я считаю, что хорошие урожаи кукурузы можно получать во всех колхозах нашей области. Для этого надо по-настоящему любить эту культуру, научиться ее выращивать. Следует шире развернуть соревнование районов, колхозов, звеньев за получение высокого урожая кукурузы. Это поможет обеспечить успех дела.

Посоветовавшись с товарищами, руководителями колхоза, мы решили вызвать на соревнование известного кукурузовода Николая Мануковского из Воронежской области. Он в этом году решил с каждого из 150 гектаров получить урожай кукурузы с початками не ниже 500 центнеров.

Приложим все силы, чтобы свое обязательство — вырастить по 700 центнеров зеленой массы кукурузы с гектара — выполнить во что бы то ни стало. К этому нас обязывают решения XXI съезда КПСС, наше горячее желание досрочно выполнить задания семилетки по увеличению производства сельскохозяйственных продуктов.

М. САЖИН,
тракторист, звеньевой кукурузоводческого звена колхоза имени Жданова Зырянского района.

Декадник по сбору металлолома

Когда за дело берутся дружно...

Гудок известил об окончании рабочего дня, а в третьем, литейном, ремонтно-механическом цехах, в отделах заводоуправления Томского электромеханического завода многие рабочие и служащие не ушли домой. Они остались, чтобы участвовать в сборе металлолома. Дружно взялись все за работу.

Более 25 тонн металлолома собрали в первый день декадника.

Молодежь третьего цеха за 2 часа собрала более 6 тонн лома.

— Мы сможем собрать в своем цехе не менее десяти тонн лома, — сказал секретарь бюро ВЛКСМ литейного цеха Василий Фукалов.

Рабочие ремонтно-механического цеха собрали около трех тонн лома.

В понедельник собранный на заводе лом был сдан в областное управление «Росглаввтормета».

Вл. ВОЛОДИН.

Металл—семилетке

Многие промышленные и торговые предприятия Зырянского района заготавливают и сдают металлический лом. Громышевская РТС с начала года сдала 54 тонны металлолома, что более чем в пять раз превышает двухмесячное задание. 30 тонн из 70 по годовому плану собрано и подготовлено к отправке в Зырянском леспромхозе. Коллектив мотофлота вывез металлолома вдвое больше задания. Зырянское сельпо заготовило более тонны металла.

Пионеры и школьники Громышевской семилетней школы решили собрать к концу учебного года не менее 2,5 тонны металлолома. Они сдали первый центнер его.

М. БАРСУКОВ.

Лес валит Александр Нещерет

Александр Нещерет — один из лучших механизаторов нашего леспромхоза. Вступив в социалистическое соревнование за досрочное выполнение плана первого года семилетки, он валит за смену по 100—130 кубометров леса, намного перевыполняя норму.

Трактористы, занятые на трелевке леса, очень довольны работой Александра Нещерета. Поваленные им деревья легко поддаются чокеровке, воз набирается быстро. Опытный механизатор умело валит деревья, и они не зарываются в снег. Он кладет их вершинами на подкладку. Сейчас это очень важно, так как нынешней зимой снег в тайге особенно глубок.

Повал деревьев Александр производит лентами, идущими поперек волока. Сначала он валит одно дерево под углом в 45—50 градусов к волоку, а потом валит вершинами на него остальные деревья. Хлыст, служащий подкладкой, после сбора лежащих на нем деревьев, тоже захватывается чокером и без особых затруднений разворачивается по ходу трактора.

По методу Александра Нещерета в эти дни стали работать и другие вальщики леса.

Д. ПОДГОРНОВ,
начальник планового отдела Уткинского леспромхоза.

Проверяем выполнение обязательств

Ростки нового требуют заботы

Шесть швей Шегарского райпромкомбината решили бороться за звание бригады коммунистического труда. Бригаду возглавила секретарь комсомольской организации тов. Непрокина.

Девушки со всей энергией взялись за новое дело. Но у молодых швей не хватало опыта, организаторской сметки, чтобы своими силами решить выдвигаемые жизнью вопросы. На помощь же им никто не пришел.

— Забежал к нам как-то инструктор райкома ВЛКСМ тов. Бомбель, — рассказывают они, — составили мы с ним список бригады. С тех пор никто из райкома у нас не был.

Не помог им выполнять принятые обязательства и секретарь партийной организации комбината тов. Максимов.

Бригада распалась через два месяца после организации. Две швеи уволились из промкомбината, некоторые из работающих из-за плохой организации труда не выполняют нормы.

Молодежь токарного цеха Баткатской РТС также решила бороться за звание бригады коммунистического труда. Вместе с секретарем партийной организации тов. Петуховым молодые токари разработали обязательства, охотно взялись за дело. Обязательства по росту производительности труда бригада выполняет. Но...

— Мы могли бы сделать и больше, — говорит токарь тов. Кулешов, — если бы ликвидировать серьезные недостатки в организации производства. Наряды на работу выписываются с опозданием. Придешь в 9 часов утра на смену и ждешь минут 30, а то и час, пока выпишут наряд. А для нас каждая минута дорога.

Член этой же бригады тов. Ничинская обычно дает по полторы нормы в смену.

— Но бывает, — говорит она, — не выполняю и нормы, до обеда сидишь без дела: то наряда нет, то материалов. А делать я могла бы по две нормы.

Токари Баткатской РТС, борющиеся за звание коллектива коммунистического труда, предоставлены самим себе. Никто с ними не беседует, не помогает устранять недостатки. Секретарь парторганизации Баткатской РТС тов. Петухов лишь раз поговорил с членами бригады, когда они включились в соревнование. Потом повесил лозунг: «Включайтесь в борьбу за звание бригады коммунистического труда!» и забыл об этом движении. Даже итоги работы здесь подводятся нерегулярно.

Члены бригады хотят учиться, а вечерней школы в Баткате нет. Можно бы им учиться заочно, но молодежи никто не подскажет, как это сделать. Токари обязались повышать свою деловую квалификацию, но одни не могут организовать этого, не знают, где и по какой программе лучше учиться.

Нельзя так беззаботно относиться к новому движению. Оно требует постоянного внимания от хозяйственных руководителей, партийных, комсомольских, профсоюзных организаций.

Б. ПИРОЖКОВ.

Против бесхозяйственности и расточительства

Рабкоры сообщают:

Раствор выбрасывают на снег

Посмотрите на этот снимок. Он говорит о вопиющей бесхозяйственности прораба тов. Волкова, который руководит второй строительной площадкой УНР-768. 9 марта строители, отделывающие один из домов для рабочих завода «Томкабель», сидели до 12 часов дня без дела в ожидании раствора. В 12 часов дня растзор привезли, но шофер вылил его не в ящик, а рядом на снег.

Когда мы пытались протестовать против такого безобразного отношения к материалу, тов. Волков грубо оборвал нас, сказав: «Молчите, без вас знаю!».

Чтобы спасти раствор, нам пришлось тащить его к месту работы и перед употреблением пропускать через сетку.

На объекте много других недостатков. Нашу бригаду прислали сюда, не подготовив заранее фронт работ. Из-за этого мы простояли весь день 7 марта.

Не лучше организовано производство и на строительной площадке здания филиала научно-исследовательского института кабельной промышленности. Рабочие простаивают сменами. Утром строители зачастую не знают, что будут делать в течение дня.

А. МАТРОХИНА, Р. ПОЛОВИНКИНА, Н. ИОНОВА, В. РОМАНОВА, Ю. КАЗАКОВА, Л. ФАЙ,
работницы УНР-768.

Электронная библиотека (репозиторий) Томского государственного университета
http://vital.lib.tsu.ru

Международная жизнь

Советская правительственная делегация в гостях у кашмирцев

СРИНАГАР, 16 марта. (ТАСС). Находящаяся в Кашмире правительственная делегация Советского Союза в составе члена Президиума Верховного Совета СССР А. А. Андреева, председателя Комиссии по иностранным делам Совета Национальностей Верховного Совета СССР Н. А. Мухитдинова и других официальных лиц встречает самый теплый и радушный прием со стороны кашмирского правительства и населения штата. Визит советской делегации находится в центре внимания местной печати и общественности Кашмира. Газеты на первых полосах публикуют многочисленные материалы о пребывании советской делегации, придавая ее визиту исключительно важное значение.

Сегодня в Сринагаре в честь правительственной делегации Советского Союза был устроен молодежный праздник и парад. Приветствуя школьников города Сринагара, А. А. Андреев пожелал индийской молодежи наилучших пожеланий в успешном строительстве счастливой жизни народов Индии.

В заключение молодежного праздника были исполнены народные танцы и песни Кашмира.

Сегодня члены советской правительственной делегации продолжали знакомство с жизнью и богатыми традициями кашмирского народа. Они посетили выставку — магазин лучших образцов кустарных изделий Кашмира, славящихся на весь мир. При осмотре шелкомотальной фабрики Н. А. Мухитдинов заявил, что Советский Союз рад поделиться своим опытом с кашмирцами в этой области. Советские гости осмотрели также гидроэлектростанцию в окрестностях Сринагара и побывали в деревне Салура. Крестьяне деревни рассказали членам советской делегации о своем хозяйстве, урожаях.

Вечером члены советской правительственной делегации присутствовали на концерте в женском колледже Сринагара, а затем на прощальном обеде, устроенном правительством штата Джамму и Кашмир в честь высоких гостей из Советского Союза.

Издание материалов XXI съезда КПСС

ХАНОЙ, 16 марта. (ТАСС). Издательство «Шы тхат» выпустило в свет на вьетнамском языке ряд материалов о XXI съезде КПСС.

Отдельным изданием вышли тезисы доклада Н. С. Хрущева «Контрольные цифры развития народного хозяйства СССР на 1959—1965 годы» и заключительное выступление Н. С. Хрущева на съезде.

Готовятся к печати брошюры с текстами решений XXI съезда КПСС, а также выступления на съезде ряда руководителей КПСС и Советского правительства.

СОВЕТСКО-АФГАНСКОЕ СОТРУДНИЧЕСТВО

КУНДУЗ. (Северный Афганистан), 16 марта. (ТАСС). Сдан в эксплуатацию мост через реку Ханабад — одно из первых крупных сооружений на пути из порта Кизил-Кала на реке Пяндж в столицу Афганистана, строящихся с помощью советских специалистов.

В акте комиссии афганских специалистов отмечается отличное качество произведенных работ. Члены комиссии выразили глубокую благодарность советским специалистам за помощь в сооружении моста, обеспечивающего бесперебойное движение автотранспорта на важной транзитной магистрали, а также за подготовку более 70 специалистов — строителей, которые поедут на другие стройки Афганистана, ведущиеся с помощью Советского Союза.

Произвол колониальных властей в Ньясаленде

ЛОНДОН, 17 марта. (ТАСС). Положение в Ньясаленде продолжает оставаться крайне напряженным. Колониальные войска и полиция производят массовые аресты среди африканского населения, все чаще пускают в ход дубинки и оружие. Как сообщает агентство Рейтер, вчера в результате облав было арестовано 79 африканцев. Кроме того, еще 50 человек были схвачены войсками в районе населенного пункта Форт-Маннинг, где 4 марта были сильные волнения. Нередко столкновения африканцев с полицией и войсками переходят в вооруженные схватки. Вчера, по сообщению агентства, в Мисуку-Хилле (Северный Ньясаленд) войска открыли огонь по толпе африканцев, в результате чего 1 человек был убит и двое ранено.

В районе Форт-Хилла, сообщает газета «Таймс», колониальные войска при поддержке авиации начали крупную операцию против африканцев, не имеющих, как пишет газета, никакого оружия, кроме копий и луков.

Пытаясь задержать рост национально-освободительного движения, власти Южной Родезии запретили на неопределенный срок собрания и митинги африканцев.

Произвол колониальных властей в Ньясаленде и других английских колониях в Африке вызывает резкий протест английской общественности. Выступая по телевидению, старейший член консервативной партии лорд Бутби, заявил, что английский народ не хочет больше «колониальных кровавых бань» и что английские юноши не будут бороться за «какую-то территорию Центральной Африки». Видный деятель лейбористской партии Майкл Фут, сравнив события в Африке с угрозой атомного вооружения, потребовал пересмотра нынешней «ужасной политики» английского правительства, которая, по его словам, может «вызвать кровопролитие на всей этой территории Африки».

ТОРЖЕСТВЕННОЕ ЗАСЕДАНИЕ В ПХЕНЬЯНЕ

ПХЕНЬЯН, 16 марта. (ТАСС). Сегодня в Пхеньяне состоялось торжественное заседание по случаю десятилетия соглашения об экономическом и культурном сотрудничестве между СССР и КНДР. На заседании присутствовали председатель Президиума Верховного Народного собрания КНДР Цой Ен Ген, первый заместитель председателя Кабинета министров Ким Ир и другие руководящие деятели республики.

С докладом, посвященном 10-й годовщине со дня подписания соглашения, выступил заместитель председателя Кабинета министров Нам Ир.

Заключение соглашения, сказал Нам Ир, явилось великим событием, имеющим поистине историческое значение в деле укрепления дружбы между народами Кореи и Советского Союза. Оно укрепило международное положение нашей молодой республики, сыграло громадную роль в ускорении развития экономики и культуры нашей страны.

Сегодня корейский народ с чувством большого удовлетворения подытоживает результаты, которые достигнуты за десять лет осуществления соглашения, и преисполнен твердой решимости еще более крепить братскую дружбу и сплоченность с советским народом.

По случаю этого знаменательного юбилея, заявил Нам Ир от имени Центрального Комитета Трудовой партии Кореи, правительства республики и всего корейского народа, приношу самые горячие поздравления освободителям и помощникам корейского народа — великому советскому народу, КПСС и Советскому правительству.

Под знаком необходимости переговоров

БОННЕ, 16 марта. (ТАСС). В Кенигсвинтере (близ Бонна) закончилась англо-западногерманская встреча, в которой приняло участие около 200 представителей политических, деловых, научных и общественных кругов обеих стран. В центре трехдневной дискуссии находились вопросы европейской безопасности и воссоединения Германии и берлинский вопрос.

Западногерманская печать отмечает, что в ходе дискуссии возобладало мнение о возможности и необходимости переговоров о создании зоны ограниченного вооружения в Центральной Европе. «Не только представители оппозиции из обеих стран — английские лейбористские депутаты и политики СДПГ, — пишет газета «Нейе Рейн-цейтунг», — но и члены правительственных партий признали, что переговоры о разъединении войск могли бы способствовать решению крупных проблем между Востоком и Западом». С признанием этого выступил, в частности, премьер-министр земли Баден-Вюртемберг, видный деятель ХДС Кизингер.

Многие участники встречи выступали за переговоры с Советским Союзом и резко критиковали позицию Запада в этом вопросе. Представители Англии заявили, что «английское население не хочет умирать за Берлин». Наибольшее внимание привлекло выступление члена английского парламента лейбориста Кроссмэна, потребовавшего «отбросить фиговые листки» и во всеуслышание заявить о том, что ГДР является реальностью, с которой надо считаться. Печать подчеркивает, что многие участники встречи в Кенигсвинтере, хотя и с некоторыми оговорками, высказали мнение о необходимости переговоров между ФРГ и ГДР.

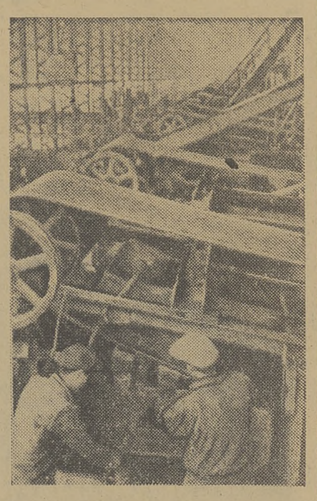

В этом году в Корейской Народно-Демократической Республике будет произведено более одного миллиона тонн чугуна и 800 тысяч тонн стали, добыто 4,2 миллиона тонн железной руды. На металлургических заводах и обогатительных фабриках вступают в строй новые производственные мощности.

На снимке: монтаж оборудования на обогатительной фабрике Мусанского рудника.

(Фотохроника ТАСС).

Военная шумиха в Вашингтоне

ВАШИНГТОН, 16 марта. (ТАСС). Сенатская подкомиссия по вопросам военной готовности опубликовала подвергнутую Пентагоном цензуре стенограмму своего секретного заседания 11 марта, на котором начальник штаба американской армии генерал Тэйлор в связи с вопросом о Западном Берлине выступил с угрожающими воинственными заявлениями, имеющими целью вызвать военную истерию. Отвечая на вопросы членов подкомиссии, Тэйлор заявил, что американская армия имеет «детальные» планы действий на случай «обострения» положения в Берлине. Он сказал, что главнокомандующий вооруженных сил НАТО генерал Норстэд рекомендовал США направить в Европу подкрепления и вооружение и что США прилагают усилия, чтобы «удовлетворить все нужды американских войск в Европе в снаряжении и оружии». Тэйлор заявил, что американские вооруженные силы в Европе, насчитывающие примерно 226 тысяч солдат и офицеров (в боевых соединениях), находятся в состоянии «постоянной боевой готовности». Американская армия, сказал он, выработала «детальные» планы переброски «на случай необходимости» в Европу стратегического армейского корпуса из трех дивизий. Начальник штаба армии США заявил, что он одобрил переброску в Европу определенных видов оружия и снаряжения. По утверждению докладчика, планы Пентагона предусматривают втягивание в американскую авантюру не только английских и французских войск, немцев ФРГ, но и солдат других стран НАТО.

Отвечая на вопрос сенатора Салтонстола, «включают ли ваши планы ограниченных военных операций использование атомного оружия», Тэйлор хвастливо заявил: «Мы всегда вступаем в военные операции готовыми использовать атомное оружие, потому что мы никогда не можем знать, каков будет исход этой операции...». Воинственный генерал заявил, что США должны быть готовы развязать всеобщую войну для того, чтобы «сохранить» Западный Берлин.

Как сообщает корреспондент газеты «Нью-Йорк таймс» Рэймонд из Вашингтона, начальник штаба ВВС генерал Уайт, выступивший в этой же подкомиссии сената 12 марта, «решительно поддержал» военную политику президента Эйзенхауэра в берлинском вопросе. Он поддержал также мнение президента Эйзенхауэра, что если бы в Германии возникли военные действия в результате дипломатического кризиса, они могли бы привести к ядерной войне.

Словом, американские генералы грозят войной, стремясь затруднить мирное урегулирование вопроса путем переговоров.

Приезд в Москву хоккеистов США

16 марта в Москву по приглашению советских спортивных организаций прибыла сборная команда хоккеистов Соединенных Штатов Америки, принимавшая участие в чемпионате мира в Чехословакии.

Американские хоккеисты проведут в Советском Союзе два товарищеских состязания. 18 и 19 марта они встретятся со сборной молодежной хоккейной командой СССР.

(ТАСС).

ИЗВЕЩЕНИЕ

18 марта, в 9 часов 30 минут утра, в малом зале Дома политического просвещения (г. Томск, Кооперативный пер., 5) состоится очередное занятие пропагандистов кружков политэкономии и конкретной экономики по теме «Главные задачи семилетнего плана развития народного хозяйства СССР в экономической области».

Лекцию читает Д. М. Казакевич.

Беседу «Итоги работы промышленности города за 1958 г. и задачи на 1959 г.» проводит В. Ф. Устинович.

ПРИКАЗ № 1
городской чрезвычайной комиссии по борьбе с наводнением

г. Томск 11 марта 1959 г.

В связи с возможностью в период ледохода и весеннего снеготаяния затопления ряда районов города Томска,

приказываю:

Всем руководителям предприятий, организаций, учреждений и учебных заведений города, расположенных в Вокзальном районе по улицам Большой Подгорной, Войкова, Розы Люксембург, Севастопольской, Коммунистическому проспекту, улице Карла Маркса и пересекающим их переулкам, а также в районе Черемошников (лесоперевалочный комбинат), ЦРММ и под Каштаком; в Куйбышевском районе — от Совпартшкольного переулка до устья реки Ушайки и по улицам Алтайской, Заливной, Сибирской, Лермонтова, Шишкова, по Болотному переулку; в Кировском районе — по всему Заистоку: улицам Береговой, М. Горького, Татарской, Источной, Московскому тракту:

1. На период наводнения создать ведомственные тройки (штабы) под председательством руководителей предприятий и организаций.

2. До 10 апреля все материальные ценности убрать с затопляемых территорий, из подвальных и первых этажей зданий и перебазировать оборудование, материалы, скот и сено в безопасные места.

3. Подготовить до 10 апреля аварийный запас материалов (доски, круглый лес, глина, мешкотара) на случай прорыва воды на территорию города.

4. Проверить и подготовить весь противопожарный инвентарь до 1 апреля 1959 года.

5. Устроить дамбы для защиты дверных и оконных проемов от проникновения воды — до 10 апреля.

6. Председателям районных чрезвычайных троек по борьбе с наводнением:

а) установить зоны возможного затопления, выявить количество находящихся в этих зонах материальных ценностей и до 1 апреля разработать мероприятия по предохранению их от затопления;

б) определить пункты возможной временной эвакуации населения, имущества и скота из затопляемых мест; принять меры, обеспечивающие бесперебойное снабжение эвакуированного населения продовольствием, топливом, а скота — фуражом;

в) утвердить до 1 апреля планы мероприятий по эвакуации населения;

г) разработать и утвердить мероприятия по пропуску образующихся от снеготаяния весенних вод по склонам городских проездов, улицам, оврагам и другим местам.

7. Руководителям предприятий и организаций, расположенных в районе дамбы, до 15 апреля укрепить разрушенные места на закрепленных за ними участках дамбы и к 15 апреля создать аварийный запас материалов (глины, леса, камня).

8. Руководителям предприятий и организаций, имеющим в своем распоряжении мосты, плавсредства и гидротехнические сооружения, подготовить и до 10 апреля выполнить мероприятия по укреплению судов, защите мостов и других сооружений, чтобы обеспечить их сохранность в период ледохода.

9. Обязать руководителей предприятий и организаций создать необходимые запасы топлива, фуража на период распутицы и весеннего половодья, особенно ГЭС-1, хлебокомбинату, водонасосной станции, тресту столовых, лечебным, детским и учебным заведениям.

10. Горторготделу (т. Бочарову Г. И.) и горпищеторгу (т. Кононову А. И.), тресту столовых (т. Новикову С. Ф.) к 5 апреля завезти достаточное количество продуктов питания для обеспечения жителей затопляемых зон, населения в пунктах временной эвакуации и районов, отрезанных наводнением и бездорожьем от города.

11. Заведующему горздравотделом тов. Конищеву Е. Я. прикрепить медицинских работников к затопляемым зонам и к пунктам временной эвакуации населения. Списки медицинских работников и графики дежурства представить городской и районным тройкам к 10 апреля.

12. Начальнику спасательной станции тов. Кастаморову и начальнику судоходной инспекции Томского участка Обского бассейна т. Куряеву взять на учет катера, паузки, гребные и моторные лодки во всех районах города, проверить их состояние. Обязать владельцев плавсредств к 1 апреля отремонтировать их, оборудовать необходимым спасательным инвентарем, укомплектовать команды.

13. Руководителям артели «Комбинат», Томской пристани и понтонного моста подготовить плавсредства и обеспечить своевременную установку переправ через реки Томь и Ушайку сразу же после ледохода. Райисполкомам обеспечить установку переходных мостиков.

14. Начальнику автотреста тов. Булаеву, начальнику автохозяйства совнархоза тов. Лихачеву и директору треста очистки тов. Аумпа к 1 апреля подготовить имеющийся автомобильный и гужевой транспорт и считать его мобилизованным на период наводнения.

15. Директору района электрических сетей т. Космынину до 1 апреля установить электрическое освещение в местах расположения шлюзов и на участках дамбы по указанию городского штаба.

16. Директору ГЭС-1 т. Гулявскому, директору госмельзаводов тов. Машура и начальнику шпалопропиточного завода тов. Ваксу дать указание персоналу промышленных котельных при угрозе затопления (по указанию городского штаба) давать тревожные гудки.

17. Проверка выполнения настоящего приказа возлагается на председателей районных чрезвычайных троек, городской штаб по борьбе с наводнением и органы милиции.

Председатель городской чрезвычайной комиссии по борьбе с наводнением, зам. председателя Томского горисполкома

И. ЯВОРСКИЙ.

Редактор В. А. КУЗЬМИЧЕВ.

СПОРТ

ПОБЕДИТЕЛИ ЗИМНЕЙ СПАРТАКИАДЫ ОБЛАСТИ

На днях последними матчами хоккейных команд закончилась зимняя спартакиада области 1959 года.

По группе спортивных коллективов высших учебных заведений большого успеха добились спортсмены Томского политехнического института. Они завоевали не только первенство в общем комплексном зачете спартакиады, но и добились победы в соревнованиях по отдельным видам спорта — лыжному, конькобежному и хоккею.

Второе место в спартакиаде занял коллектив педагогического института, третье — университета. Ниже своих возможностей выступили в спартакиаде команды транспортного и особенно инженерно-строительного и медицинского институтов.

По группе спортивных обществ и ведомств первенство в спартакиаде завоевал сборный спортивный коллектив ДСО «Труд». На второе место вышли спортсмены Вокзального района, на третье — добровольного сельского спортивного общества «Урожай». Последующие места заняли сборные спортивные коллективы ДСО «Динамо», «Труд-II» г. Колпашево, гарнизонного Дома офицеров, ДСО «Спартак» и ДСО «Трудовые резервы».

В. САЛНИС,
главный судья спартакиады.

НА ПРИЗ ТОМСКОГО ТРАМПЛИНА

Соревнуются двоеборцы

Вторая половина междугородных соревнований на приз томского трамплина была посвящена двоеборью — прыжкам на лыжах и гонкам на дистанцию 15 километров.

В понедельник, 16 марта, состоялись прыжки на лыжах. По условиям состязания каждый участник имел право на три попытки. Результаты двух лучших прыжков входили в зачет. Результат каждого прыжка определялся суммой очков, полученных участником за дальность прыжка и технику его выполнения.

В первой попытке лучшего результата — 110,5 очка добивается чемпион СССР Станислав Захаров. На половину очка отстал от него чемпион СССР по двоеборью Вячеслав Дрягин, далее следовали томский спортсмен Виктор Самолкин, москвич Михаил Пряхин и другие.

Во второй попытке большинству участников удается улучшить свои результаты. Наивысшей оценки добивается М. Пряхин — 114,5 очка. В. Дрягин достигает высокого результата в дальности — 81 метр, но падает, и оценка за технику резко снижается. 107 очков получает В. Самолкин, 104,5 — Н. Тетерин, 102 — С. Захаров.

В третьей, заключительной, попытке московский мастер спорта М. Пряхин закрепляет успех, снова добивается лучшей оценки — 114,5 очка. Второго результата добивается томич В. Самолкин, проигравший Пряхину только половину очка. Также на половину очка отстал от него С. Захаров. Мастера спорта В. Дрягина снова постигает неудача: дальность прыжка сводится на нет падением.

По сумме двух лучших прыжков на первое место выходит М. Пряхин — 229 очков, на второе — С. Захаров — 224 очка, на третье — В. Самолкин — 221 очко. Последующие места занимают Н. Тетерин, Воробьев, Дрягин, Домовников и другие.

На следующий день была проведена заключительная часть двоеборья — гонки на 15 километров.

Мастер спорта Михаил Пряхин отлично прошел пятнадцатикилометровую дистанцию, завоевав первенство в двоеборье с результатом 469 очков. На второе место вышел томский спортсмен Виктор Самолкин, набравший 448,3 очка. Он выполнил норму мастера спорта. На третье место вышел чемпион СССР 1957 года по двоеборью Николай Долгов (г. Горький). Его результат — 443 очка.

Победителям соревнований, занявшим 1 — 3 места на лыжах и в двоеборье, вручены именные призовые кубки.

Мастеру спорта томичу Николаю Тетерину, кроме того, вручен приз за установление нового рекорда трамплина.

В. КАРЛОВ.

ТЕАТР

18 марта — **«Братья Ершовы».**
19 марта — **«Братья Ершовы».**
20 марта — премьера **«Факир на час».**

Начало спектаклей в 8 час. вечера.

КИНО

Кинотеатр имени М. Горького

18 марта — новый художественный фильм **«ЧП (чрезвычайное происшествие)»** (1-я серия). Сеансы: 8-30, 10, 11-30, 1, 2-30, 4, 5-30, 7, 8-30, 10, 11-30.

Кинотеатр имени И. Черных

18 марта. Большой зал — новый художественный фильм **«ЧП (чрезвычайное происшествие)»** (1-я серия). Сеансы: 8-30, 10, 11-30, 1, 2-30, 4, 5-30, 7, 8-30, 10, 11-20.

Малый зал — **«ЧП (чрезвычайное происшествие)»** (1-я серия). Сеансы: 1-45, 3-15, 4-45, 6-15, 7-45, 9-15, 10-45.

Для детей — **«Навстречу жизни».** Сеансы: 9, 10-35, 12-10.

Завод «Сибэлектромотор» **продает неликвидные материалы:** стальные плиты для штампов, сталь 3ХНМ, ферромарганец, качественные электроды, конденсаторы разные, генераторы ПН 2,5 киловатта, картон, касторовое масло, бумагу водонепроницаемую, карбид кальция, обрезки легированных сталей, кадмий сернокислый, воск и другие материалы.

Обращаться ежедневно в отдел снабжения: г Томск, проспект имени Кирова, 58. 3—3

Томскому хлебокомбинату требуются: **слесари, электрик, токарь на станок ДИП20-М, кочегары, грузчики, уборщицы и рабочие в цех.**

Обращаться: г. Томск, улица Набережная реки Ушайки, 14. 5—2

Томской махорочной фабрике требуются: **экономист по труду, плотники, каменщики.**

Обращаться: г. Томск, переулок 1905 года, 14. 3—3

Артели «Рекорд» требуются: **мастера портные дамского и мужского верхнего платья, подсобные рабочие и уборщица.**

Обращаться: г. Томск, улица Равенства, 38, отдел кадров. 2—2

Томской пассажирской автотранспортной конторе требуются: **слесарь-моторист по ремонту двигателей, токарь, шоферы I и II классов, автослесари и диспетчер.**

Обращаться: г. Томск, Татарский переулок, 23, отдел кадров. 2—2

Горнопромышленному училищу № 1 требуются **кассир-счетовод, электромонтер.**

Здесь же производится прием учащихся.

Обращаться: г. Томск, Подгорный переулок, 11.

Томской ГРЭС-2 требуются на постоянную работу: **инженер-теплотехник на должность мастера по ремонту турбин, помощники машинистов, рабочие на строительство.**

Обращаться: г. Томск, улица Шевченко, 44. 3—3

ВНИМАНИЮ ГРАЖДАН Томской области!

Новосибирская база «Посылторга» Министерства торговли РСФСР получила новую партию швейных изделий, которые высылает по заказам граждан почтовыми посылками:

КУРТКА УЛУЧШЕННАЯ ВАТНАЯ

(телогрейка), размер 48—54 96 р.—110 р.

ПЛАЩИ МУЖСКИЕ ХЛОПЧАТОБУМАЖНЫЕ, С КАПЮШОНОМ, БЕЖЕВОГО ЦВЕТА, КИТАЙСКОГО ПРОИЗВОДСТВА:

размер 44—46	275-00
» 48—50	288-00
» 52—56	304-00

ПЛАЩИ ЖЕНСКИЕ ЦВЕТНЫЕ, ПРОРЕЗИНЕННЫЕ, ИЗ ШТАПЕЛЬНОЙ САРЖИ:

размер 44—46	303 р.—335 р.
» 48—50	315 р.—348 р.
» 52—56	314 р.—330 р.

РАБОЧИЕ КОСТЮМЫ МУЖСКИЕ ИЗ ХЛОПЧАТОБУМАЖНОГО ТРИКО, НА ПОДКЛАДКЕ:

размер 44—46	143-00
» 48—50	149-00
» 52—56	154-00

КОМБИНЕЗОНЫ ИМПОРТНЫЕ, ХЛОПЧАТОБУМАЖНЫЕ:

размер 46	100-00
» 48	104-00
» 52—54	108-00

Чтобы сделать заказ, необходимо в адрес базы перевести почтовым или телеграфным переводом полную стоимость заказываемого товара. На переводе указать фамилию, имя, отчество, подробный адрес, куда следует выслать посылку, наименование товара, цену и количество.

Заказы-переводы шлите по адресу: г. Новосибирск, улица Степана Разина, 52.

ПОЛЬЗУЙТЕСЬ УСЛУГАМИ ПОСЫЛОЧНОЙ ТОРГОВЛИ!

Адрес редакции: гор. Томск, просп. им. Ленина, 13, телефоны для справок (круглые сутки): — 42-42, редактора — 37-37, заместителя редактора — 51-75, ответ. секретаря — 31-19, секретариата — 42-40, отделов: партийной жизни — 37-77 и 42-44, пропаганды — 47-45, вузов, школ и культуры — 42-46, сельского хозяйства — 37-39, промышленного — 37-75, отдела писем — 37-38 и 31-47, отдела информации — 51-61, зам. зав. издательством — 52-23, бухгалтерии и отдела объявлений — 37-36, директора типографии — 37-72, стенографистки — 52-02.

К300855 г. Томск, тип. № 2 «Красное Знамя». Тираж 82 тыс. экз. Заказ № 817.