Электронная библиотека (репозиторий) Томского государственного университета
http://vital.lib.tsu.ru

Пролетарии всех стран, соединяйтесь!

КРАСНОЕ ЗНАМЯ

ОРГАН ТОМСКОГО ОБКОМА И ГОРКОМА КОММУНИСТИЧЕСКОЙ ПАРТИИ СОВЕТСКОГО СОЮЗА, ОБЛАСТНОГО И ГОРОДСКОГО СОВЕТОВ ДЕПУТАТОВ ТРУДЯЩИХСЯ

ВОСКРЕСЕНЬЕ, 16 АВГУСТА 1959 г.
№ 192 (10859)
Год издания 43-й

Цена 20 коп.

ПРИВЕТСТВЕННАЯ ТЕЛЕГРАММА Н. С. ХРУЩЕВА и К. Е. ВОРОШИЛОВА

Первый секретарь Центрального Комитета КПСС, Председатель Совета Министров СССР Н. С. Хрущев и Председатель Президиума Верховного Совета СССР К. Е. Ворошилов направили 14 августа приветственную телеграмму председателю Центрального Комитета Трудовой партии Кореи, председателю Кабинета Министров Корейской Народно-Демократической Республики товарищу Ким Ир Сену и председателю Президиума Верховного народного собрания КНДР товарищу Цой Ен Гену по случаю национального праздника — 14-й годовщины освобождения Кореи.

В телеграмме отмечается, в частности, что за 14 лет народной власти трудящиеся КНДР добились больших успехов в социалистическом строительстве.

Народы Советского Союза, говорится в телеграмме, искренне радуются замечательным достижениям трудолюбивого корейского народа и горячо желают ему дальнейших успехов в строительстве социалистического общества, в борьбе за мирное объединение Кореи на демократических началах, за мир во всем мире. В телеграмме выражается уверенность, что народы СССР и КНДР, связанные узами нерушимой братской дружбы, основанной на принципах пролетарского интернационализма, будут и впредь крепить эту дружбу, углублять и расширять тесное сотрудничество в интересах дела мира и социализма, на благо всего социалистического лагеря.

(ТАСС).

Томский шпалопропиточный завод.
Машинист башенного крана Владимир Иванович Патроник на штабелевке шпал ежедневно выполняет норму на 160—170 процентов.
Фото Ф. Хитриневича.

Материально заинтересовать людей в техническом прогрессе

Июньский Пленум ЦК КПСС утвердил широкую программу внедрения новой техники во все отрасли народного хозяйства, механизации и автоматизации производственных процессов. За реализацию этой программы широкие массы трудящихся взялись с подлинно большевистской энергией и инициативой. Задача партийных, советских и хозяйственных организаций состоит в том, чтобы все возможности механизации ручного труда, автоматизации производственных процессов, совершенствования технологии, внедрения в производство новой техники были использованы в полной мере. Все, что может служить интересам этого дела, должно быть приведено в движение!

На Пленуме ЦК справедливо отмечалось, что серьезным стимулом внедрения новой техники и наиболее полного использования мощностей предприятия является правильный порядок премирования. При существующей практике премирования предприятия заинтересованы в том, чтобы получать заниженные задания и затем перевыполнять их. Не стимулирует развитие новой техники и особенно средств механизации и автоматизации система оплаты труда инженерно-технических работников. Разве можно, например, в наше время стремительного технического прогресса и автоматизации производства считать нормальным, что заработная плата инженерно-технических работников поставлена в зависимость от численности рабочих и служащих предприятия! Ведь механизация и автоматизация ведут к сокращению численности рабочих, к высвобождению части их для других предприятий, главным образом предприятий-новостроек. Вот и получается, что те, кто в первую очередь призван внедрять в производство более совершенные механизмы, материально в этом не заинтересованы.

Многочисленные факты свидетельствуют о том, что консервативное отношение к новой технике, укоренившаяся среди части хозяйственных руководителей привычка плыть по течению, жить спокойно и безмятежно, выпуская устаревшие станки и машины, наносит народному хозяйству, делу коммунистического строительства большой ущерб. Такой практике потворствует и система премирования руководящих и инженерно-технических работников.

Две трети станков, выпускаемых Витебским станкостроительным заводом имени Кирова (директор завода тов. Арапов), устаревшей конструкции. Из-за низкой производительности этих станков народное хозяйство страны ежегодно недополучает промышленной продукции на 13—14 миллионов рублей. И в то же время в распоряжении завода имеются модели новых станков более совершенной конструкции, но в производство они не внедряются. Директора завода и главного инженера, регулярно получающих солидные премии за перевыполнение плана, видимо, вполне устраивает выпуск устаревших станков: это легче и проще.

Такую же картину можно наблюдать на Ейском станкостроительном заводе Краснодарского совнархоза, работники которого систематически получают премии, хотя завод выпускает станки устаревшей конструкции. В 1958 году, например, этому заводу восемь раз выплачивались премии в общей сложности на сумму, превышающую 300 тысяч рублей. Продолжает он получать премии и в 1959 году.

Калининский вагоностроительный завод и ленинградский завод «Русский дизель» длительное время не выполняют заданий по новой технике. Но зато они перевыполняют текущий производственный план, наводняя народное хозяйство устаревшими машинами, и премии им регулярно начисляются. Так, Калининскому заводу за 1958 и первую половину 1959 года выплачено около четырех миллионов рублей премии, из которых директор завода получил более 10 тысяч рублей, главный инженер — около 12 тысяч, главный конструктор — более 7 тысяч, главный технолог — более 7,5 тысячи рублей. Еще большая премия выплачена руководителям завода «Русский дизель».

Вполне понятно, что такая, явно негодная практика премирования не стимулирует работников проявлять настойчивость и инициативу в деле технического прогресса, не вызывает желания снимать с производства устаревшие машины, станки, оборудование и заменять их новыми, более совершенными.

Июньский Пленум ЦК, вскрыв подобные недопустимые явления, подчеркнул в своем постановлении, что «В ПРАКТИКЕ НАШЕГО ХОЗЯЙСТВЕННОГО СТРОИТЕЛЬСТВА СЛАБО ЕЩЕ ИСПОЛЬЗУЕТСЯ ПРИНЦИП МАТЕРИАЛЬНОЙ ЗАИНТЕРЕСОВАННОСТИ РАБОЧИХ, ИНЖЕНЕРНО-ТЕХНИЧЕСКИХ РАБОТНИКОВ ПРЕДПРИЯТИЙ И СТРОЕК, СПЕЦИАЛИСТОВ НАУЧНО - ИССЛЕДОВАТЕЛЬСКИХ, ПРОЕКТНЫХ И КОНСТРУКТОРСКИХ ОРГАНИЗАЦИЙ В СОЗДАНИИ НОВОЙ ТЕХНИКИ И БЫСТРЕЙШЕМ ВНЕДРЕНИИ ЕЕ В ПРОИЗВОДСТВО. НЕРЕДКИ ФАКТЫ, КОГДА КОЛЛЕКТИВЫ ПРЕДПРИЯТИЙ, ОСВАИВАЮЩИЕ НОВУЮ ТЕХНИКУ, ОКАЗЫВАЮТСЯ ПО ОПЛАТЕ ТРУДА В ХУДШЕМ ПОЛОЖЕНИИ ПО СРАВНЕНИЮ С РАБОТНИКАМИ ПРЕДПРИЯТИЙ, ВЫРАБАТЫВАЮЩИХ УСТАРЕВШУЮ ПРОДУКЦИЮ. СПЕЦИАЛИСТЫ НАУЧНО - ИССЛЕДОВАТЕЛЬСКИХ, ПРОЕКТНЫХ И КОНСТРУКТОРСКИХ ОРГАНИЗАЦИЙ, УСПЕШНО РЕШАЮЩИЕ КРУПНЫЕ ВОПРОСЫ ДАЛЬНЕЙШЕГО СОВЕРШЕНСТВОВАНИЯ ТЕХНИКИ И ТЕХНОЛОГИИ, ПРАКТИЧЕСКИ НЕ ИМЕЮТ МАТЕРИАЛЬНЫХ ПРЕИМУЩЕСТВ В ОПЛАТЕ ИХ ТРУДА ПО СРАВНЕНИЮ С ТЕМИ, КТО ГОДАМИ НЕ ДАЕТ НИЧЕГО НОВОГО».

Государственному комитету Совета Министров СССР по вопросам труда и заработной платы, Госплану СССР, Министерству финансов СССР, ВЦСПС, Государственному научно-техническому комитету Совета Министров СССР поручено совместно с Советами Министров союзных республик и государственными комитетами Совета Министров СССР по отраслям промышленности и строительства разработать и к 1 ноября нынешнего года представить в ЦК КПСС и Совет Министров СССР предложения о создании экономических стимулов для предприятий и строительных организаций в деле внедрения новой техники и технологии.

Не дожидаясь разработки и утверждения этих положений, необходимо уже сейчас установить порядок, при котором премии руководящим работникам предприятий и строительных организаций выплачивались бы за снижение себестоимости продукции и стоимости строительства, перевыполнение плана производства и плана капитальных работ с учетом выполнения заданий по освоению новой техники. В тех случаях, когда планы освоения и внедрения новых изделий не выполняются, а выполнение и перевыполнение плана производства достигается за счет выпуска устаревших изделий, руководящим работникам предприятий премии не должны выплачиваться. Такой принцип будет в полной мере отвечать интересам народного хозяйства, дальнейшего технического прогресса. Осуществление этого принципа побудит наши руководящие кадры, занятые в промышленности и на строительстве, по-настоящему взяться за освоение внедрение механизации и автоматизации производственных процессов.

Коммунистическая партия в своей деятельности по руководству народным хозяйством исходит из задачи — добиться в короткий исторический срок такого уровня производства и производительности труда, который позволит сделать решающий шаг в создании материально-технической базы коммунизма, значительно поднять благосостояние народа. В решении этой исторической задачи важная роль принадлежит созданию материальной заинтересованности работников в результатах своего труда, повышении его производительности, что полностью отвечает социалистическому принципу распределения по труду. «Это, — говорил товарищ Н. С. Хрущев в докладе на XXI съезде КПСС, — единственно разумный и справедливый для данных условий принцип распределения. Нельзя не видеть того, что уравниловка привела бы к несправедливому распределению: и плохой и хороший работник получали бы одинаковую долю, что выгодно только лодырям. У людей был бы подорван материальный стимул к тому, чтобы лучше работать, повышать производительность труда, создавать больше продуктов... Распределение по труду обеспечивает материальную заинтересованность людей в результатах производства, стимулирует рост производительности труда, повышение квалификации работников, усовершенствование техники производства. Оно играет также большую воспитательную роль, приучает людей к социалистической дисциплине, делает труд всеобщим и обязательным».

Технический прогресс — это сейчас главное и решающее направление в борьбе за повышение производительности труда. Задача состоит в том, чтобы неуклонно и последовательно идти по пути технического прогресса, правильно и в полную меру использовать такой важный рычаг, как материальная заинтересованность работников промышленности и строительства, в первую очередь руководителей предприятий и строек, в техническом совершенствовании производства, в выпуске машин, станков и оборудования, стоящих на уровне новейших достижений современной науки и техники.

(Передовая «Правды» от 15 августа).

Прибытие в Москву правительственной делегации Гвинейской республики

В Москву с визитом доброй воли 14 августа прибыла правительственная делегация Гвинейской республики. В ее составе председатель Национального собрания Гвинеи, член Политбюро и политический секретарь Демократической партии Гвинеи Диалло Сайфулайе (глава делегации), министр общественных работ Исмаил Туре, генеральный секретарь правительства Жан Фараге-Туанкара.

На Внуковском аэродроме, украшенном государственными флагами Гвинейской республики и Советского Союза, посланцев из Гвинеи встречали председатель парламентской группы СССР межпарламентского союза О. В. Куусинен, секретарь Президиума Верховного Совета СССР М. П. Георгадзе, заместитель Председателя Совета Министров СССР Д. Ф. Устинов, председатель Государственного комитета Совета Министров СССР по внешним экономическим связям С. А. Скачков, заместитель министра иностранных дел СССР В. С. Семенов, министр иностранных дел РСФСР М. Д. Яковлев, посол СССР в Гвинейской республике П. И. Герасимов и другие.

(ТАСС).

Белгородская область досрочно выполнила план закупок хлеба

Развернув социалистическое соревнование за достойную встречу предстоящего Пленума ЦК КПСС, труженики сельского хозяйства Белгородской области досрочно, 11 августа, выполнили установленный план продажи хлеба. Государству продано 22 млн. пудов хлеба, в том числе ценнейшей продовольственной культуры пшеницы 16 млн. пудов. Сверх плана будет продано не менее 1 миллиона пудов хлеба.

В текущем году в сжатые сроки — в 12—15 рабочих дней, главным образом раздельным способом проведена уборка урожая, что позволило значительно сократить потери зерна и повысить производительность труда на уборочных работах.

(ТАСС).

В КОМПЛЕКСЕ ВЕСТИ ВСЕ ПОЛЕВЫЕ РАБОТЫ

Быстрее убирать хлеба, больше напахать ранней зяби, в срок завершить сев озимых

☆

СОРЕВНОВАНИЕ МАШИНИСТОВ ЖАТОК

Федор Хмельницкий снова опередил всех машинистов жаток

По итогам на 14 августа **Федор Хмельницкий** (колхоз «Молот» Шегарского района) снова опередил всех машинистов жаток области. Он убрал хлеба с площади 253 гектара и обогнал тов. **Долгополова** из Зырянского района, на счету у которого 246 гектаров.

Мария Таразанова из колхоза «Красное знамя» Шегарского района оказалась на третьем месте — ее группой убран хлеб с площади 240 гектаров.

Захар Ходоренко удержался на четвертом месте. Он убрал 216 гектаров.

На пятое место вышел **П. Василевский** из колхоза имени XXI съезда КПСС Кожевниковского района, который убрал 207 гектаров и обогнал тов. **Коровина** из колхоза «Молот» Шегарского района, скосившего 200 гектаров, тов. **Коноплева** (машинист жатки из Зырянского района), на счету у которого 188 гектаров.

Продолжают набирать темпы тов. **Суворов** с трактористом **Михаилом Сажиным** из колхоза имени Жданова Зырянского района. Они скосили 186 гектаров. Если тов. Коноплев не повысит производительность труда, то тов. Суворов не сегодня — завтра его обгонит.

Несколько усилил темпы **Александр Блинков** из колхоза имени Сталина Шегарского района. Он скосил 173 гектара, но не смог обогнать **Ивана Тюменцева**, у которого скошено 178 гектаров.

30 гектаров за день

КОЛПАШЕВО. **(По телефону).** Машинист лафетной жатки колхоза имени Дзержинского Яков Вайс за день 13 августа скосил 30 гектаров яровых хлебов.

☆ ☆

Передовики уборки делятся опытом

Тщательный техуход за машинами—залог успеха

Я дал слово скосить лафетной жаткой 400 гектаров зерновых, 300 гектаров подобрать и 100 убрать комбайном на прямую. Обязательство свое непременно выполню. Пока на счету 200 гектаров сжатых хлебов. Лафетная жатка оборудована по методу З. А. Ходоренко. У ветрового щита нашиты ремни, поставлен полевой делитель, ширина валка регулируется скатной доской. Но не только в этом залог успеха. Многое зависит от ухода за машиной.

При техуходе прежде всего я обращаю внимание на режущий аппарат, на его регулировку, затем осматриваю полотно, проверяю все планки, заклепки, обязательно смазываю трущиеся части.

Машинист должен следить за тем, как ложатся валки на стерню, чтобы не затруднить их подборку. Если валки прямые, колосья будут проскакивать между зубьев подборщика. Если же уложить валок чуть наискось, то их будет хорошо и удобно подбирать. Этого достигнуть очень просто: следует выдвинуть скатную доску чуть подальше наклонной части. Так я и делаю.

Упомяну еще об одном небольшом усовершенствовании. Обычно на ведущий валик нашит прорезиненный ремень, в дождливую погоду он пробуксовывает, нельзя вести косовицу. Я на ведущий валик нашил резиновый ремень. Это позволяет работать и в сырую погоду.

Большая сила — спайка, сработанность коллектива. Помощником у меня В. Чекаловец, трактористом А. Селенштейн. Оба трудолюбивые и добросовестные парни, болеют душой за порученное дело. Трудностей у нас немало, но производственная дружба помогает их преодолевать. Рожь была полеглой, густой и высокоурожайной. Убирать ее было очень тяжело, но мы всю ее скосили на свал. Поля в колхозе по размерам небольшие, приходилось часто переезжать с участка на участок, тем не менее выработка была равномерной — 12—18 гектаров за день.

Я перешел на комбайн. Но уверен, что В. Чекаловец, которому передал лафетную жатку, наш коллектив не подведет. По утрам буду к нему наведываться, просматривать машину.

С. КОРОВИН,
комбайнер колхоза «Молот» Шегарского района.

ЗАКОНЧИЛИ СЕВ ОЗИМЫХ

КОЖЕВНИКОВО. **(По телефону).** Умело маневрируют техникой в тракторно-полеводческой бригаде колхоза имени Ленина, где бригадиром Алексей Леонов. Одновременно с уборкой хлебов трактористы этой бригады Алексей Гончаров, Михаил Осипов, Карл Паунс, Анатолий Олейников быстрыми темпами сеют озимые, пашут зябь, причем в основном выполняют эти работы в сырую погоду и ночное время. 13 августа они засеяли последние 40 гектаров озимой ржи. Всего в бригаде посеяно 150 гектаров озимой ржи, вспахано 75 гектаров зяби под урожай будущего года. Все механизаторы бригады перевыполняют сменные нормы выработки. Недаром механизаторы борются за звание бригады высокой культуры земледелия. Бригада прочно удерживает первенство в соревновании с другими бригадами колхоза за успешное проведение осенних полевых работ.

***

Хорошо организована пахота зяби в колхозе имени XXI съезда КПСС. Во второй тракторной бригаде Николая Шмелева вспахали 85 гектаров, в первой бригаде Василия Попова — 47 гектаров, а всего по колхозу поднято 172 гектара зяби.

☆

ПАШЕМ ЗЯБЬ, СЕЕМ ОЗИМЫЕ

Мы стараемся быстрее убрать урожай. На полях нашей тракторной бригады полным ходом идут косовица и обмолот хлебов. Работа комбайнов организована групповым методом.

Наряду с уборкой хлеба механизаторы и колхозники проявляют большую заботу об урожае будущего года. При правильном использовании техники можно одновременно успешно вести все осенние полевые работы. Мы так и делаем. Часть машин используем на севе озимых. В дождь, когда ни косить, ни подбирать валки, ни сеять нельзя, переключаем машины на вспашку зяби.

Нам надо посеять 200 гектаров озимой ржи. Посеяны первые 50 гектаров ржи. Озимые размещаем по хорошо обработанному пару с соблюдением всех требований агротехники. Сев закончим через 3—4 дня, но не позднее 20 августа. Добросовестно трудятся тракторист И. Пешкич, сеяльщик И. Хныков. Вчера они засеяли 28 гектаров, выполнив дневное задание на 115 процентов. Бригадир тракторной бригады тов. Запоражан 14 августа на сев озимых перевел еще один дизельный трактор со сцепом двух сеялок. 106 гектаров паровых полей обработано по методу известного колхозного ученого Мальцева. Глубина безотвальной пахоты — 30 сантиметров.

Мы решили в этом году постараться заготовить зябь на весь посев яровых во втором году семилетки. Не теряя времени, механизаторы начали пахоту. Под яровые культуры будущего года подготовлено около 200 гектаров земли. На пахоте отличаются трактористы А. Туркасов, Э. Цимарман, А. Мазиков, Н. Чишуин. Они перевыполняют нормы выработки.

Д. ТУРКОВ,
учетчик тракторной бригады № 6 колхоза имени Ленина Пышкино-Троицкого района.

НЕ СПЕША...

КОЛПАШЕВО. **(По телефону).** В этом году члены колхоза имени Свердлова решили убрать урожай за 15 — 20 рабочих дней.

—Осень не застанет нас врасплох, — заверяли руководители артели, — вся техника будет заранее приведена в боевую готовность.

А вышло наоборот. Хлеб в колхозе поспел, а убирать его оказалось нечем. Все три самоходных комбайна стоят. Один из них совсем не ремонтировался, а у остальных не заряжены аккумуляторы. Долгое время у механической мастерской стоит безлафетная жатка. Ее предусматривалось в первую очередь пустить на раздельную уборку ржи, но до 12 августа никто из механизаторов к этой машине не прикасался. В таком же положении оказался один из подборщиков. Ремонт его откладывается со дня на день. Не все сделано в хозяйстве и для бесперебойной работы сушильного агрегата.

— Немного просчитались, — говорит секретарь партийного бюро тов. Помыткин, — Все потому, что у нас не хватает ремонтников.

А так ли это? В хозяйстве 20 механизаторов. Но в период ремонта руководители лишь много говорили о необходимости «шире развернуть подготовку техники», а сами ничего не сделали, чтобы умело организовать труд механизаторов. Вот и сейчас вместо того, чтобы наверстывать упущенное, быстрее вывести машины на поля, два комбайнера, с молчаливого согласия правления колхоза, косят себе сено.

Готовясь к уборке, руководители колхоза решили не прибегать к услугам ремонтно-технической станции.

— Так поступают все колхозы района, и руководители РТС в эти дела не вмешиваются, — говорит председатель колхоза тов. Колесников.

Действительно, почти в каждом колхозе ремонт уборочной техники решили вести в малоприспособленных мастерских. В итоге к началу страды многие комбайны и жатки оказались неподготовленными, а многие, выведенные на косовицу, сразу же вышли из строя. Так произошло в колхозе «Искра Ильича». Отремонтированный здесь лафет в первый же день остановился из-за плохой регулировки.

Из 35 комбайнов, которыми в этом году предстоит убирать урожай, в РТС был подготовлен только один да девять двигателей.

Вольготно живется инженерно-техническим работникам Чажемтовской РТС. Колхоз имени Свердлова обслуживает филиал РТС, но перед уборкой урожая никто из работников его в колхозе не был. Они не знают, в каких условиях готовится техника, есть ли в хозяйстве хорошая мастерская, станки. Некоторые из них были удивлены тем, что до сих пор уборочные машины не готовы к началу жатвы.

Никто из руководителей РТС не позаботился об организации четкого технического обслуживания колхозников. Цехи мастерской работают только в одну смену. Из-за отсутствия передвижной мастерской ремонтники лишены возможности выехать в колхоз по срочному вызову.

Главный инженер Чажемтовской РТС тов. Крапаков не наладил связи со всеми колхозными бригадами, не организовал им действенной помощи. На усадьбе самой РТС не чувствуется, что в колхозах началась уборка урожая — здесь тихо и спокойно.

В. САВИНЫХ,
С. КЫТМАНОВ.

ПО СОВЕТСКОЙ СИБИРИ

На Сибирском взморье

НОВОСИБИРСК. «Сибирским взморьем» все чаще называют новосибирцы живописные берега водохранилища Новосибирской ГЭС. На многие километры тянутся здесь песчаные берега, к которым почти вплотную подходит лента векового соснового бора. Расположенное близко от городской черты, водохранилище превращается в зону отдыха трудящихся, в большую здравницу. С начала лета здесь раскинулись десятки пионерских лагерей, открылся первый приморский санаторий «Речкуновский», в котором оборудованы два спальных корпуса, медицинские кабинеты, лаборатории. Санаторий, где будут лечить заболевания нервной системы и органов кровообращения, принял на днях первую группу отдыхающих.

Более четырех норм в день

БАРНАУЛ. Выдающегося успеха в косовице хлебов на целине добился знатный комбайнер Табунского совхоза коммунист И. Рыбченко. Оборудовав сцеп из трех жаток, он со своими помощниками И. Цымом и Ф. Фертиком за день скосил в валки 146 гектаров зерновых, выполнив более четырех норм.

С большим подъемом передовой механизатор Алтая готовится к предстоящему Пленуму ЦК КПСС. Тов. Рыбченко обязался скосить 1.200 гектаров зерновых культур и подобрать валки с площади 80 гектаров.

В работе местных Советов участвуют широкие массы

ОМСК. В колхозе имени Ленина нарушался Устав сельхозартели. Именно поэтому здесь собралась сессия Тюкалинского районного Совета депутатов трудящихся. Колхозники своим активным участием в работе сессии помогли депутатам быстро исправить положение. Аналогичные выездные сессии с привлечением многих избирателей проходят в большинстве районов области. Эта новая форма укрепления связи с массами значительно улучшила работу выборных органов. Исполкомы районных Советов стали глубже и всесторонне вникать в производственную и культурную жизнь районов, оперативнее решать вопросы, выдвигаемые избирателями.

Наша „Золотая звезда"

ОМСК. Высокого звания Героя Социалистического Труда удостоен 29-летний инженер Юрий Сергеевич Лелеков, работающий на Омской железнодорожной магистрали. Когда товарищи из возглавляемой им бригады коммунистического труда поздравили его, он, волнуясь, сказал: «Золотую звезду Героя разрешите считать нашей общей звездой».

Впервые слово «наше» в бригаде слесарей локомотивного депо Московка по-особому зазвучало полгода назад. Недавний выпускник ленинградского вуза Юрий Лелеков образцово организовал труд бригады. Она стала комплексной. Люди, овладев смежными специальностями, стали выполнять самые различные операции на ремонте. Коммунистическое отношение к делу позволило членам бригады не только быстрее вести ремонт, но и выполнять значительную долю работы вспомогательных цехов.

Из малого периодического ремонта электровозы теперь выходят почти на два часа раньше срока, а из большого периодического — на шестнадцать часов.

Методы работы и инициатива передовиков подхвачены тружениками всей магистрали. Все больше и больше локомотивов и в других ремонтных коллективах выходит на трассу быстрее и без приемки машинистами-контролерами. Хорошее состояние парка позволяет сибирякам систематически перевыполнять нормы пробега.

Борьбу за высокую производительность труда, начатую бригадой Лелекова, поддерживают на своих участках также машинисты, путейцы, вагонники, диспетчеры. Обеспечивая сквозные рейсы локомотивов по всему электрифицированному пути без отцепки их от составов, передовики уже в первом году семилетки увеличили среднесуточный пробег электровозов с 570 до 700 километров.

(ТАСС).

Электронная библиотека (репозиторий) Томского государственного университета
http://vital.lib.tsu.ru

ПАРТИЙНАЯ ЖИЗНЬ

ИСПОЛЬЗОВАТЬ ВСЕ ФОРМЫ И МЕТОДЫ ПАРТИЙНОГО КОНТРОЛЯ

До недавнего времени мы в основном использовали одну форму партийного контроля деятельности администрации — отчеты руководителей предприятия. На заседании партбюро, цеховых и заводских партсобраниях мы заслушивали директора завода, главного инженера, начальников цехов и других руководителей. Тем самым мы в полной мере не использовали свое право контроля. Однако и эта форма контроля может быть действенной, если к ней привлечена широкая общественность завода.

В течение всего 1957 года завод не выполнял план по многим технико-экономическим показателям. Перерасход материалов и потери от брака составили за год свыше 1,5 миллиона рублей. В начале 1958 года было решено этот вопрос обсудить на заседании партбюро. Создали комиссию, в которую вошли квалифицированные специалисты, передовые рабочие. Комиссия определила причины брака и конкретных виновников. Партбюро строго спросило с отдельных руководителей за допущенную бесхозяйственность. Был разработан план мероприятий по экономии материалов и снижению потерь от брака. Затем мы неоднократно возвращались к этому вопросу. И результаты сказались. В 1958 году завод не только не допустил перерасхода материалов, а сэкономил их на сумму 2.079 тысяч рублей. Потери от брака сократились в среднем на 17 процентов.

В прошлом году завод начал подготовку к переходу на семичасовой рабочий день. На одном из партийных собраний коммунисты высказали тревогу по поводу медлительности в этой подготовке. Партбюро решило заслушать на партийном собрании доклад директора завода тов. Быстрицкого.

В ходе подготовки к партсобранию был разработан план оргтехмероприятий, который обеспечивал перевод цехов на 7-часовой рабочий день. Главное внимание при этом было обращено на использование внутренних резервов. Так, группа инженеров завода предложила переоборудовать часть имеющихся складских помещений под производственные площади, что позволило установить дополнительный конвейер для сборки резиновой обуви.

Руководство завода разработало график перехода цехов на сокращенный рабочий день и подробный перечень мероприятий в связи с этим для всех отделов и служб завода. А после собрания, в марте, партбюро завода вновь вернулось к этому вопросу.

В настоящее время три основных цеха — подготовительный, вулканизации резиновой обуви, формовой и неформовой техники — переведены на 7-часовой рабочий день.

Несколько задержался перевод на сокращенный рабочий день самого крупного цеха завода — резиновой обуви. Одна из причин — серьезные недостатки в организации труда. По инициативе бюро была создана комиссия из технологов и экономистов, которая, разобравшись с положением дел в цехе, внесла ряд ценных предложений по повышению производительности труда. Было предложено установить дополнительное оборудование, организовать обучение рабочих массовых профессий, улучшить работу группы нормирования, повысить роль мастера.

В цехе с помощью работников отдела труда и зарплаты был закончен хронометраж всех технологических операций, большинство бригад укомплектовано рабочей силой, организовано плановое обучение работниц смежным операциям, созданы школы передового опыта. В сентябре и этот цех перейдет на семичасовой рабочий день.

Важнейшая обязанность первичной парторганизации — обеспечить на предприятии правильную техническую политику. Важнейшим документом технической политики на заводе является план оргтехмероприятий. Партбюро и цеховые парторганизации систематически контролируют его выполнение. Ежеквартально на заседании партбюро с участием представителей совета народного хозяйства обсуждается ход выполнения оргтехмероприятий. На цеховых партсобраниях заслушиваются доклады отдельных исполнителей организационно-технических мероприятий.

За последнее время были внедрены в производство такие важные мероприятия, как комплексная механизация участка крашения резины на резиносмесителе, организация закроя деталей в потоке с каландром, использование электротельферов. За 1958 год было внедрено в производство 52 оргтехмероприятия, давших экономический эффект в 1.700 тысяч рублей.

Контроль первичной парторганизации — это контроль снизу, контроль масс. Он развивает творческую активность трудящихся, их инициативу, помогает выявлять и ликвидировать недостатки в работе.

Новые задачи коммунистического строительства, разработанные XXI съездом партии и июньским Пленумом ЦК КПСС, требуют дальнейшего совершенствования организационных форм партийного контроля. Как правильно указывал июньский Пленум ЦК КПСС, первичные парторганизации недостаточно используют предоставленное им право контроля деятельности администрации. Нередко контроль сводится только к заслушиванию отчетов хозяйственных руководителей об итогах выполнения производственных планов. Многие важные вопросы выпадают из поля зрения партийных организаций, а принимаемые решения подчас до конца не выполняются.

Это относится и к нашей партийной организации. Об этом говорили коммунисты завода, обсуждая решения июньского Пленума ЦК КПСС и задачи парторганизации.

Например, на заводе плохо механизируются погрузочно-разгрузочные работы. Конструкторы завода изготовили рабочие чертежи транспортеров, но они в течение длительного времени пылятся в шкафу. Партийное бюро упустило этот вопрос, не потребовало от хозяйственных руководителей конкретно заняться этим участком работы.

Медленно решаются у нас вопросы малой механизации на отдельных производственных участках. Об этом не раз говорили на партийных собраниях, заседаниях бюро, принимали решения, но не хватило настойчивости, чтобы их выполнить до конца. Партийное бюро, цеховая парторганизация, например, мирятся с тем, что руководители подготовительного цеха И. К. Степанов и Ю. В. Степанов не принимают мер для комплексной механизации участка. Здесь внедряется полуавтомат на машинах для закроя подошвы, но резиновые пластины подносятся к нему вручную. В этом же цехе длительное время не механизируется резка шпор на каландре.

В течение ряда лет кочуют из плана в план мероприятия по механизации подачи мягчителя. Но они не выполняются по вине энергомеханического отдела и его руководителя тов. Вицмана.

Длительное время на заводе плохо велось жилищное строительство. В прошлом году партийная организация более конкретно занялась этим вопросом. Положение на стройках обсуждалось на партийном собрании, заседаниях бюро, слушали отчет начальника отдела капитального строительства, принимали не раз решения. И надо сказать, что результаты есть. Повысилась ответственность руководителей предприятия за жилищное строительство. Однако многие свои решения мы так и не довели до конца. Темпы строительства далеко не удовлетворяют потребностей рабочих в жилье. По-прежнему на строительстве слабая организация труда, не установлен строгий контроль за расходованием материалов, плохо готовятся кадры. Нарушаются сроки ввода в строй восемнадцатиквартирного дома.

Или такой пример. В последнее время на предприятии заметно активизировалась работа рационализаторов. Этому во многом способствовал проходивший с 1 июня по 15 июля по решению партийного собрания смотр-конкурс по сбору и внедрению рационализаторских предложений. За первое полугодие на заводе внедрено 130 рационализаторских предложений с экономическим эффектом в 670 тысяч рублей.

Однако некоторые предложения еще медленно внедряются в производство. Партбюро глубоко не вникало в работу БРИЗа. Как говорится, руки не дошли.

Плохо используются на заводе некоторые механизмы, велики еще простои оборудования, потери от брака.

Все это говорит о том, что партбюро, цеховые парторганизации неконкретно и нецелеустремленно занимаются вопросами механизации производства, слабо воспитывают хозяйственных руководителей в духе строгого соблюдения партийной и государственной дисциплины, не осуществляют постоянный контроль деятельности администрации.

Отмечая эти недостатки, коммунисты решили избрать комиссии контроля, чтобы полнее использовать все формы и методы партийного контроля, сделать его более конкретным.

На прошедшем партийном собрании были созданы три комиссии контроля: комиссия по контролю за качеством продукции, по контролю за механизацией и автоматизацией производства, по контролю за жилищным и промышленным строительством. Комиссии приступили к работе.

Их деятельность поможет парторганизации организовать более квалифицированный и действенный контроль деятельности администрации, привлечь к нему более широкий круг коммунистов.

Е. МУСЯЩИКОВА,
секретарь партбюро завода резиновой обуви.

Совещание без повестки дня

Это было необычное совещание. Собрались секретари первичных партийных организаций, члены бюро, ответственные работники райкома партии. Не было ни повестки дня, ни регламента. Разговор зашел о повышении роли партийных организаций.

Выступили почти все присутствующие. Много было высказано ценных предложений, критических замечаний. Все они учтены, и сейчас организована работа по претворению их в жизнь.

Такое совещание с секретарями партийных организаций Кожевниковский райком партии проводит впервые. Опыт первого совещания показал, что это хорошая форма обмена мнений по отдельным вопросам партийной работы.

Такие совещания решено проводить ежемесячно.

Агитбригада в поле

В Шегарском районе для культурного обслуживания тружеников села на уборке урожая организована агитхудожественная бригада. Члены агитбригады побывали во многих колхозах района. В сельхозартелях «Ленинский путь», «40 лет Октября», «Страна Советов», «Гигант» участники самодеятельности дали 15 концертов.

Интересна и разнообразна программа агитбригады. Большим успехом у хлеборобов пользуются сатирические частушки на местные темы, исполняемые художественным руководителем районного Дома культуры тов. Мясниковым и баянистом тов. Афонченко.

В своих выступлениях участники агитбригады критикуют нерадивых колхозников, пропагандируют опыт передовых механизаторов. В программе бригады — песни советских композиторов, художественное чтение, народные пляски, небольшие пьесы и сценки.

Члены бригады проводят беседы.

Организованно закончить прием в университет марксизма-ленинизма

Приближается новый учебный год в сети партийного просвещения. 11 сентября откроются двери аудиторий Дома политического просвещения Томского горкома КПСС, где будут заниматься слушатели вечернего университета марксизма-ленинизма.

В университете повышают свой идейно-теоретический уровень партийные, комсомольские, профсоюзные, инженерно-технические и научные работники, передовики производства, имеющие среднее и высшее образование.

В университете три факультета: исторический, философский и экономический. На историческом факультете изучаются история КПСС, история СССР и вопросы международного рабочего и коммунистического движения; на философском — история философии, диалектический и исторический материализм, основы марксистско-ленинской эстетики и вопросы атеизма; на экономическом — политическая экономия капитализма и социализма, экономическая география, экономика социалистических промышленных предприятий и критика современной буржуазно-политической экономии и ревизионизма.

В прошедшем учебном году 1-й курс успешно закончили 320 человек. Среди них секретари парторганизаций, директора заводов, многие инженерно-технические и научные работники, рабочие и мастера.

Сейчас в университете заканчивается прием на первый курс. Однако многие партийные бюро промышленных предприятий и строек, учебных заведений плохо знают запросы кадров, не рекомендуют работников, желающих повышать свой идейно-теоретический уровень, для учебы в университет. Из многочисленных коллективов заводов «Сибэлектромотора», режущих инструментов, электромеханического, резиновой обуви, «Томкабеля», строительного института, электромеханического института инженеров железнодорожного транспорта, «Желдорпроекта» в вечерний университет не поступило пока ни одного человека.

Очень мало слушателей рекомендовали в вечерний университет парторганизации подшипникового завода, стройтреста № 97, политехнического и медицинского институтов.

Следует лучше изучать идейные запросы работников, выявить желающих учиться в университете марксизма-ленинизма и рекомендовать их для учебы в нем.

Я. АНАПОЛЬСКИЙ,
директор вечернего университета марксизма-ленинизма.

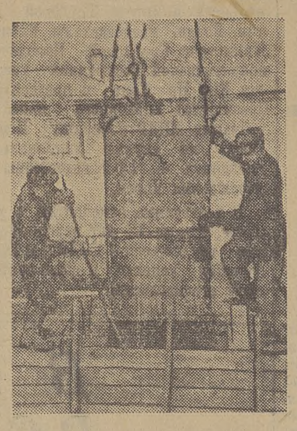

Первое стройуправление треста «Томскстрой» применяет новый метод закладки фундамента при строительстве жилых домов.

Раньше бетон выливался в деревянные ящики, потом его вручную, с помощью лопат, укладывали в опалубки.

Теперь ручной труд механизирован. Бетон выливается в бункер, который с помощью крана может переноситься в любое место стройки и загружать опалубки.

С применением таких бункеров во много раз ускорилась закладка фундамента. Если раньше на этой операции было занято пять человек, то теперь с ней успешно справляются двое.

На снимке: рабочие А. Роот (слева) и В. Макаров закладывают фундамент с помощью бункера.

Фото Г. Ткаченко.

По Томску и области

К ДРУЗЬЯМ ПО СОРЕВНОВАНИЮ

14 августа в Хабаровск выехала делегация работников завода «Томкабель» для подведения итогов социалистического соревнования с коллективом «Амуркабеля». В составе делегации контролер заводской лаборатории резин В. Сысоева и члены завкома — сменный мастер цеха врубовых кабелей М. Ландин, нормировщик А. Никитина.

Представителям «Томкабеля» есть о чем рассказать своим дальневосточным друзьям. В первом квартале «Томкабель» завоевал переходящее красное знамя совнархоза и облпрофсовета. Во втором квартале ему присуждено переходящее Красное знамя Совета Министров РСФСР и ВЦСПС.

Томские делегаты расскажут об опыте новаторов и, в свою очередь, ознакомятся с передовыми методами труда и техническими новшествами на Хабаровском кабельном заводе. Ознакомятся они также с постановкой внутризаводского соревнования у дальневосточников.

ЗА ДВОИХ

Передовые работницы Томского электроламмового завода Галина Панкова, Надежда Заграднюк и Галина Варюшичева решили каждая заменить труд двух ножечниц при обслуживании ножечных и полуавтоматов. Хорошие знания механизмов, внимательный уход за ними, умение использовать каждую секунду позволяют им отлично справляться со взятым обязательством.

Примеру новаторов последовали некоторые работницы металлозаготовительного цеха. Две операции одновременно выполняет работница Валентина Родионова, она следит за процессом препарирования спиралей, производит их отсчет и упаковку. Причем качество работы ее нисколько не снизилось.

За двоих работает геттеровщица Лилия Лавриненко.

Е. ПЕТРОВА.

В счет второго года семилетки

ПАРАБЕЛЬ. (По телефону). Соревнуясь за досрочное выполнение плана рыбодобычи, передовые рыболовецкие колхозы и бригады гослова Парабельского района на четыре с половиной месяца раньше завершили выполнение задания первого года семилетки. Бригада гослова № 5, которой руководит тов. Костарев, при годовом задании 370 центнеров выловила 414 центнеров рыбы, 7 центнеров в счет второго года семилетки выловили рыбаки рыболовецкого колхоза имени Ленина. Выполнил свой годовой план колхоз «Труженик».

Н. БЕЛЯЕВ,
старший экономист Парабельского рыбозавода.

Студенты помогли колхозу

Студенты 133-й группы радиотехнического факультета Томского политехнического института работали на заготовке кормов для общественного животноводства в колхозе «Россия» Чаинского района Томской области. Много и добросовестно потрудились студенты на лугах сельхозартели. Они ежедневно перевыполняли дневные нормы. Колхозники остались довольны работой студентов.

А. СИМОНЕНКО,
бухгалтер колхоза «Россия».

НА ФЕРМЕ ГОЛУБЫХ ПЕСЦОВ

От конторы Александровского охотпромхоза до фермы голубых песцов четыре километра. Расположенная в живописном лесистом месте на берегу таежной речки, она скорее похожа на дачу. Два новых бревенчатых дома: один—занятый под кормокухню, другой—под жилье, ледник, небольшой коровник. Аккуратно сложенные поленницы дров, чистота, которая царит на территории, — все говорит о том, что здесь живут и трудятся заботливые хозяева.

За высоким глухим досчатым забором ровными рядами выстроились вольеры. В них—маленькие, шустрые дымчато-серого цвета зверьки.

Первые сорок пять голубых песцов из Эстонской ССР в Александровский охотпромхоз были завезены в декабре 1958 года. Зверьки акклиматизировались в новых для них условиях.

Голубые песцы неприхотливы в уходе и в содержании, они даже в неволе обладают высокой плодовитостью. Несмотря на то, что песцы перенесли длительное путешествие, в первом году на каждую самку здесь было получено по пять щенят.

— Неплохой приплод, — говорит зверовод Павел Иванович Тельманов, — причем без падежа.

Сейчас на ферме насчитывается 35 самок и 172 щенка.

Голубым песцам на ферме созданы все условия для нормального развития и размножения. Разнообразен рацион кормления зверьков. Песцам ежедневно дают мясо, рыбу, отруби, дрожжи, свежедробленную кость, овсяную крупу, рыбий жир и витаминные корма. Кормление проводится в определенные часы.

Создание фермы голубых песцов раскрывает перед охотпромхозом большие перспективы. Песцы по сравнению с черно-серебристыми лисицами плодовитее, выносливее. На их содержание уходит меньше средств и корма. К 1960 году поголовье голубых песцов на ферме достигнет более 550, а денежный доход составит 350 тысяч рублей.

Т. КУРИЛОВИЧ.

ГОРДОСТЬ МАТЕРИ

Вы видите на фотографии Антонину Ивановну Тамбасову с ее тремя сыновьями. Во время Великой Отечественной войны смертью храбрых погиб муж Антонины Ивановны, и она осталась одна с тремя маленькими мальчиками. Но Антонина Ивановна не опустила рук, она решила вырастить сыновей достойными отца.

Прошли годы. Государство и школа помогли Антонине Ивановне растить сыновей. Окончена школа-десятилетка, и каждый из трех выбрал себе дорогу в жизнь.

Сын Юрий (сидит слева) учится на третьем курсе военного училища, Владимир (стоит справа) и Валерий (второй слева) — курсанты авиатехнического училища. Все они — отличники боевой и политической подготовки, будущие офицеры Советской Армии.

Сейчас Юрий, Владимир и Валерий находятся в отпуске в гостях у Антонины Ивановны в селе Подгорном Чаинского района Томской области.

Фото Г. Сваровского.

Так поступают советские люди

Чтобы наш товарищ жил!

ЛЕНИНГРАД, 14 августа. (ТАСС). На ТЭЦ трикотажно-чулочной фабрики «Красное знамя» произошел несчастный случай. Зольщик Юрий Пантелеев получил тяжелые ожоги, и жизни молодого рабочего угрожала опасность. Осмотрев пострадавшего, врачи военно-медицинской академии имени С. М. Кирова, куда был доставлен Юрий, дали заключение:

— Спасти Пантелеева может только сложная пластическая операция — пересадка кожи.

Когда на фабрике стало известно об этом, десятки людей, многие из которых даже не знали Юрия Пантелеева, пришли ему на помощь.

Для сложной операции врачи отобрали пятерых. Это были Александр Комаровский, Игорь Спиридонов, Авенир Микулин, Александр Куликов и Альберт Вилков.

— Наш товарищ должен жить! — сказали молодые рабочие. — И ради этого стоит немного потерпеть. Пусть мы его не знаем, но можно ли оставить человека в беде?

И вот операция состоялась. Хирург пересадил Юрию Пантелееву около 2.500 квадратных сантиметров кожи, которую отдали ему товарищи по работе. Сейчас Юрий вне опасности, он поправляется. А его самоотверженные друзья вместе с ним долго лежали в клинике. Теперь они выписались. Общественность фабрики, товарищи гордятся замечательным поступком дружной пятерки.

САМООТВЕРЖЕННОСТЬ ВРАЧА

ЮЖНО-САХАЛИНСК, 14 августа. (ТАСС). На мысе Елизаветы — самой северной оконечности Сахалина случилось несчастье: тяжело заболела молодая женщина — Любовь Колесник. Требовалась срочная операция. Из города Охи за больной немедленно вылетел вертолет. Однако над мысом Елизаветы путь ему преградили мощные нисходящие потоки воздуха, которые, как огромный водоворот, стали засасывать машину. Чтобы избежать аварии, пилот вынужден был повернуть обратно.

Тогда в поселок Куэгду — ближайший к мысу Елизаветы населенный пункт с посадочной площадкой вылетел самолет. На его борту находилась охинский врач Татьяна Романовна Гришина.

Хотя самолет приземлился поздно вечером, Татьяна Романовна потребовала, чтобы ее немедленно повели к больной. Но сделать это оказалось не так просто. Чтобы из Куэгды добраться до мыса Елизаветы, местные жители используют узкую прибрежную полоску суши, которая обнажается только в часы отлива. А в это время уже наступил прилив. Оставался единственный путь — восемнадцать километров по охотничьим тропкам, через сопки и скалы полуострова Шмидта. Сопровождать врача вызвался проводник Владимир Бережков, хорошо знавший эти места. И вот в кромешной тьме, сбивая до крови ноги о камни, то и дело срываясь с крутых обрывов, отважная женщина отправилась туда, куда ее звал долг врача.

Измученная, исцарапанная Татьяна Романовна лишь к двум часам ночи добралась до домика больной. От большой потери крови та уже была без сознания. Забыв о собственной усталости и боли в ногах, врач немедленно приступила к операции. К пяти часам утра больная открыла глаза, ей стало лучше. Жизнь молодой женщины была спасена.

ВТОРОПЯХ

О телевизионной программе одного вечера

В пятницу, 14 августа, на экранах телевизоров Томска вспыхнули слова: «Вечер новаторов семилетки», и диктор объявил, что этот вечер посвящается многотысячной армии строителей, всем тем, кто стоит на лесах новостроек семилетки.

Рассказать о техническом прогрессе в строительстве, о том новом, что родилось на наших стройках после XXI съезда КПСС и июньского Пленума ЦК КПСС, — такова была главная мысль передачи. Мысль, безусловно, хорошая, верная. Только работники Томской студии телевидения, осуществляя ее, допустили спешку, небрежность в подготовке передачи.

В телестудию были приглашены лучшие люди строек Томска — передовики, новаторы.

Выступая перед телезрителями, они рассказали немало интересного — об опыте возведения домов из золоблоков, о поточном методе в строительстве, о производстве нового строительного материала — газозолобетона и железобетонных предварительно напряженных балок. В их рассказах была и критика руководителей предприятий, строек, работников управления строительства и промышленности строительных материалов совнархоза. Но о резервах повышения производительности труда на наших стройках, о новых формах соревнования было сказано мало. Телезрители, безусловно, надеялись услышать в этот вечер рассказ о новых механизмах, которые применяются на стройках Томской области, но их надежды не оправдались. И уж, конечно, разговор о техническом прогрессе не может быть полным без рассказа о том, как строители повышают свою квалификацию, как овладевают новыми профессиями, повышают свой культурно-технический уровень.

Передача была посвящена только строителям-горожанам. О тех, кто возводит сельские новостройки, строит леспромхозы, в студии забыли.

Работники Томской студии телевидения мало подумали над тем, как лучше подать рассказ о передовом опыте. Ведь для того, чтобы он был воспринят телезрителями, надо, чтоб рассказ этот был интересным, ярким, хорошо и умело проиллюстрированным.

Все приглашенные в студию строители были собраны за круглым столом. Мыслилось их выступления дать в форме непринужденной беседы с ведущим программу. Но ввиду того, что с выступающими в студии поработали очень мало, ввиду трафаретности вопросов, которые задавал им ведущий, непринужденности не получилось. Состоялся вялый разговор, до обидного бесстрастный для такой темы, которой он посвящен.

Рассказывая о новых методах, строители пользовались схемами, но телезритель их видел не всегда. Очень хороший прием — использование кинокадров для пояснения речи рассказчика — в данном случае себя не оправдал: показ не соответствовал рассказу, и потому кинокадры только путали зрителей.

Очень неприятное впечатление осталось от слов ведущего о том, что начальник производственно-технического отдела управления строительства и промышленности строительных материалов совнархоза тов. Пашковский не смог прийти на этот вечер и потому ответил на заданные ему вопросы заочно. А ведь отвечая на эти вопросы, он мог бы рассказать о будущем наших строек, планах на семилетку. А как раз об этом в передаче было сказано мало и неубедительно, что существенно обеднило программу.

Киноочерк А. Пилипенко «Новоселы», несомненно,—удача молодого автора, но он несколько растянут.

Если добавить к этому, что даже в речи ведущего было много выражений избитых и неряшливых, вспомнить, что передача дважды прерывалась из-за технических неполадок, станет ясно, почему многие телезрители были в пятницу разочарованы.

Хочется пожелать работникам Томской студии телевидения, чтобы они с большей ответственностью относились к подготовке телевизионных программ, углубляя их содержание, больше думая над формой подачи.

В. ВЛАДИМИРОВА.

Электронная библиотека (репозиторий) Томского государственного университета
http://vital.lib.tsu.ru

Письма наших читателей

Письмо рабкора

КОНСЕРВАТОРЫ УПОРСТВУЮТ

На нашем Каргасокском рыбозаводе очень плохо решают вопросы технического прогресса. Я работаю слесарем механической мастерской этого завода и вижу, что у нас медленно механизируются трудоемкие работы, не модернизируется устаревшее оборудование. Обо всем этом я написал в областную газету «Красное Знамя», рабкором которой являюсь давно. Моя корреспонденция под заголовком «Вопросами технического прогресса заниматься постоянно, квалифицированно» была опубликована 11 июля.

Я надеялся, что статью обсудят в коллективе и по ней будут приняты меры. Но надежды мои не оправдались. 18 июля партийное бюро завода, обсуждая корреспонденцию, обвинило меня в том, что я неправильно осветил положение. Директор завода тов. Миненок даже упрекнул меня в том, что статья написана с целью получить гонорар. Горько было мне услышать такое нелепое замечание.

Секретарь партбюро нашего завода тов. Сенчило утверждает теперь, что вопросы технического прогресса обсуждались на заседаниях партбюро, хотя в статье я писал обратное. Тов. Сенчило — заместитель директора по рыбодобыче, и он прежде всего несет ответственность за техническую отсталость предприятия. Вот он и сказал неправду.

Отводя от себя критику, главный инженер предприятия тов. Бекшенев утверждал на партбюро, что погрузка рыбы на плашкоуты и разгрузка их механизированы.

Вышел я с заседания партбюро с чувством горькой обиды и недоумения. Разве тт. Сенчило и Миненок не видят, что выборочная машина, стоящая 5.000 рублей, лежит без дела, замыта илом? Или им неизвестно, что ленточный транспортер, на установку которого были затрачены большие средства, бездействует?

Тов. Миненок на заседании бюро, на котором обсуждалась моя статья, сказал, что флот у нас вовсе не маломощный, как я писал в газету. А через 10 дней на партийном собрании тов. Миненок утверждал обратное: «Надо просить Томский совнархоз, чтобы двигатели нам заменили более мощными. А то рыба подолгу находится в пути, теряет сортность, и мы несем убытки».

На другой день после заседания бюро на берегу скопились плашкоуты со 120 центнерами рыбы. Тут-то бы и пригодился бездействующий сейчас транспортер, о вводе которого в действие не заботятся тт. Бекшенев и Сенчило. Пришлось мобилизовать на разгрузку всех работников предприятия. Тов. Бекшенев и Сенчило сами, обливаясь потом, таскали носилки с рыбой. Может быть, хоть это убедило их в необходимости механизировать разгрузку рыбы с плашкоутов?

Нет, не личный интерес, а глубокое беспокойство за состояние технического прогресса на предприятии заставило меня написать статью. Нельзя же проходить мимо такого, например, факта. При распиловке тарной дощечки рабочим приходится вручную подавать тюльку на циркульную пилу. Они давно просят механизировать этот участок. Рационализатор тов. Яконен разработал конструкцию станка для механизированной подачи тюльки к пиле. Прошло полгода с тех пор, как наш БРИЗ, председателем которого является тов. Бекшенев, одобрил предложение, но станок до сих пор не изготовлен.

Можно привести много примеров, свидетельствующих, что на нашем заводе не механизируются тяжелые операции, хотя это не требует больших затрат. А руководители нашего предприятия тт. Миненок, Бекшенев и Сенчило не хотят замечать этого, не прислушиваются к справедливой критике со стороны рабочих. Они неправы.

Н. ЕМАНУИЛОВ,
слесарь механической мастерской Каргасокского рыбозавода, рабкор.

ОТ РЕДАКЦИИ: наш корреспондент тов. Курилович проверил факты, изложенные в письме тов. Емануилова. Он прислал снимки, которые мы сегодня публикуем вместе с письмом рабкора. Снимки эти наглядно подтверждают, что руководители Каргасокского рыбозавода, на словах ратуя за технический прогресс, в действительности мало занимаются им. Тт. Миненок, Сенчило и Бекшенев забыли, что внедрение нового оборудования, механизация работ — их первейшая обязанность.

Забыли они и о необходимости прислушиваться к справедливой критике. Вместо того, чтобы принять неотложные меры по корреспонденции, они пытались оправдаться и опорочить выступление рабкора.

Такое отношение к сигналам рабкора неправильно. Редакция надеется, что Каргасокский райком КПСС призовет к порядку руководителей-консерваторов, которые отмахиваются от критики снизу.

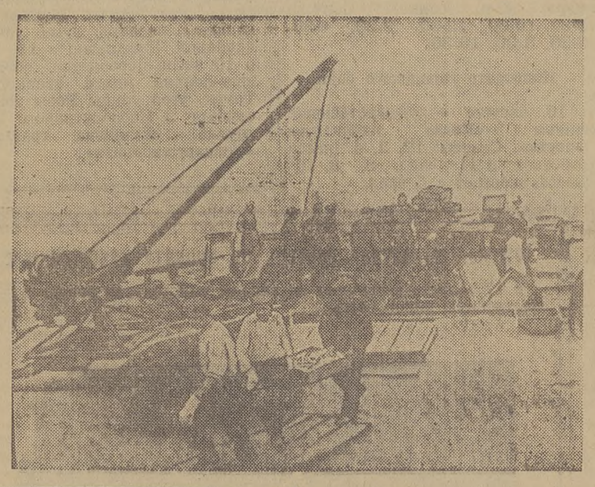

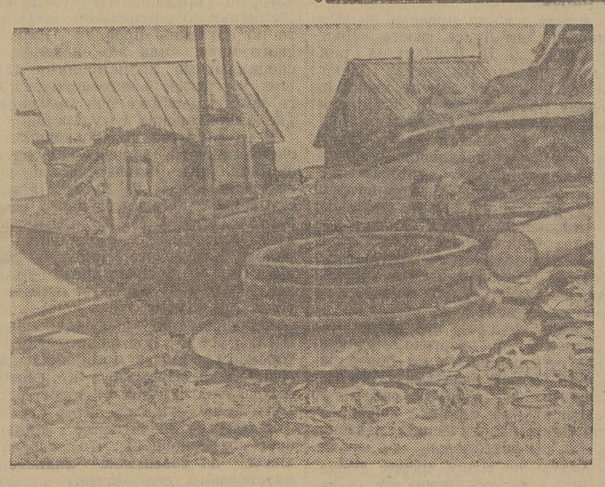

На снимке (слева): выгрузка рыбы вручную с плашкоутов. На снимке (справа): эта выборочная машина валяется, занесенная илом, у механических мастерских рыбозавода.
Фото Т. Куриловича.

ПО ПУТЕВКЕ КОМСОМОЛА

Четыре года назад в Томск по путевке комсомола приехала из гор. Белгорода комплексная комсомольско-молодежная бригада девушек-строителей. Много трудностей встретило девушек на первых порах в Сибири: суровый климат, новые условия работы. Теперь все трудности остались позади. Девушки давно обжились на новом месте, освоили дополнительно по нескольку специальностей. Вся бригада трудится в строительном участке № 10 треста «Томсктрансстрой».

Заслуженным уважением пользуется в бригаде бригадир комсомолка Зинаида Ярошинская. За короткое время она освоила дополнительную специальность — моториста и теперь систематически выполняет сменную норму на 140—150 процентов. В праздник строителей за хорошую работу Зина была награждена почетной грамотой и денежной премией.

Но Зина Ярошинская — не только отличный строитель. Она активная общественница, постоянная участница художественной самодеятельности.

Сейчас бригада Зины Ярошинской строит 71-квартирный пятиэтажный дом по проспекту им. Кирова, 30.

На снимке: передовая работница строительного участка № 10 треста «Томсктрансстрой» бригадир комплексной комсомольско-молодежной бригады З. Ярошинская.
Текст и фото Г. Ткаченко.

УВЕЛИЧИЛИ НАДОИ МОЛОКА

Хорошо потрудились животноводы сельхозартели «Новый путь» Кожевниковского района.

Если в прошлом году на каждую корову было надоено на первое августа по 956,3 килограмма, то в этом году за этот же период — по 1.183,2 килограмма.

Хороших результатов добились доярки Р. Борисова, В. Михайлова, В. Евдокимова и другие. Они увеличили надой на каждую из закрепленных за ними коров на 278 — 344 килограмма молока.

Молодая доярка Э. Фогель только в прошлом месяце получила от каждой коровы по 336,6 килограмма молока, а всего с начала года надоила 1.353 килограмма.

Много и хорошо потрудились пастухи М. Федоров и А. Захаров. Их имена, так же, как и фамилии лучших доярок, занесены на доску почета.

И. КАЗАКОВ.

В клубе не должно быть скучно

Совсем недавно сельский клуб села Лукашкин Яр Александровского района выглядел неприглядно. Зданию клуба был необходим капитальный ремонт, не хватало инвентаря, мебели. В клубе было грязно, неуютно. Но вот сюда на работу пришел Константин Григорьевич Кайдалов. Прошло всего несколько месяцев, клуб не узнать. Здание отремонтировано, полы покрашены, на стенах развешаны плакаты и лозунги. На столах — свежие газеты и журналы. Заведующий клубом с помощью актива организовал хоровой, музыкальный кружки, оркестр народных инструментов.

Большой опыт культурной работы на селе у участников художественной самодеятельности Новоникольского сельского клуба. Их концерты всегда пользуются успехом. Агитбригада клуба побывала почти во всех поселках сельского Совета. С творческим отчетом участники самодеятельности побывали в гостях у колхозников с. Назино.

Но, к сожалению, в районе есть и такие клубы, где культурная работа еле-еле «теплится». Так, в колхозе «Авангард» год назад в клубе был хороший коллектив художественной самодеятельности. Теперь его нет. Причина — в неразворотливости заведующего клубом. Молодежь колхоза часто вспоминает бывшего заведующего В. Марухина.

—Работал Виктор—была и самодеятельность, — говорят колхозники.

Не ходит в клуб и молодежь колхоза «40 лет Октября». Заведующая клубом Тамара Волкова, выпускница Томского библиотечного техникума, работу строит однообразно. В клубе скучно.

Районный отдел культуры должен помочь наладить работу клубов во всех селах. Не должно быть скуки ни в одном клубе.

С. ЛАПИН.

За стеной директив

Отдел рабочего снабжения Новосибирского геологического управления плохо обслуживает разведчиков недр, работающих в отдаленных местах низовья рек Обь, Тым и Васюган.

Происходит все это потому, что начальник орса тов. Скрипников руководит предприятиями торговли бюрократически, не зная положения дел на местах. В разведках и партиях он бывает редко. В этом году тов. Скрипников выезжал только в Каргасок, но и там он оказал мало помощи работникам торговли. Не бывает на местах и начальник торгового отдела тов. Климов.

Но зато руководители орса очень любят рассылать директивы. В этом году из стен орса было отправлено 860 радиограмм, более 250 телеграмм и 500 писем. А в подчинении орса находится всего 18 магазинов и 5 баз.

Завоз товаров и распределение их по магазинам затрудняются и тем, что в орсе точно не знают, сколько рабочих, инженерно-технических работников трудится в партиях и разведках.

Большинство торговых и складских помещений орса ветхо и не отвечает санитарным требованиям, товары в них портятся. В этом году только колбасы было списано на 30.000 рублей, много было испорчено кондитерских и макаронных изделий.

В орсе большая текучесть кадров, много случаев растрат и хищений.

Странно, что с таким положением в орсе мирятся областное управление торговли и Колпашевский горисполком.

Н. КУЗНЕЦОВ,
работник орса.

НОВЫЙ ПОСЕЛОК

Неподалеку от реки Кеть Верхне-Кетского района строится поселок Клюквенка. Светлые уютные квартиры заселяются рабочими, которые прибыли на постоянное местожительство в новый Ингузетский леспромхоз.

Одновременно сюда прибыла первоклассная техника.

И. ШПАКОВ,
рабочий Ингузетского лесозаготовительного пункта Белоярского леспромхоза.

НУЖНО СОХРАНИТЬ ВЗВОЗ

Ежегодно, начиная с 1936 года, различные организации срезают грейдером полотно взвоза по улице Гоголя (г. Томск). За этот период отметка полотна взвоза понизилась примерно на два метра. По взвозу идет городская водопроводная линия, которая когда-то была заложена на глубину не более четырех метров, а в настоящее время она находится от поверхности дороги на глубине немногим более метра. Такое положение опасно для городского водопровода, если учесть еще, что по взвозу часто ездят тяжелые автомашины.

Сейчас после дождей по бокам дороги образуются промоины и глубокие обвалы.

Об этом знают работники горкомхоза, но никаких мер к сохранению взвоза не принимают.

В. СКОРЫНИН.

Пусть краснеет тов. Каминский...

Собрание было бурным. Комсомольцы Обского лесозаготовительного пункта Чаинского леспромхоза единодушно решили: «Достроим клуб на участке своими силами. Будем работать по воскресеньям и во внеурочные часы...»

Инициативу одобрил начальник участка тов. Марченко и всей душой поддержал начальник строительной колонны МДО-134 тов. Некрылов. А самое главное, восторженно встретил сам директор леспромхоза тов. Каминский:

— И материалы, и средства на достройку клуба выделены, — сказал он. — А коль вы берете заботу о его строительстве — быть вам скоро в светлом, просторном клубе!

О почине комсомольцев вскоре узнали во всем районе. Чаинская газета «Ленинское знамя» опубликовала решение комсомольской организации Обского лесопункта с призывом ко всей молодежи района последовать хорошему примеру.

Одним словом, нашумели много. Но только нашумели, а дел не сделали. Ни обещанных материалов, ни средств на достройку клуба тов. Каминский не дал. Сколько ни приходили к нему, ответ один: ничего нет. Иные стали посмеиваться: «Ну, мол, как, заводилы, хорошо вам в новеньком клубе? Светло? Просторно?!»

— Стыдно нам, — говорят комсомольцы.— Краснеть приходится. Ведь получилась дутая слава, а комсомольцам она не к лицу.

Так пусть же краснеет и тов. Каминский. Это он своими заверениями и обещаниями подвел нас, заставил ввести в заблуждение общественность всего района. Это по его вине мы остались без клуба.

По поручению общего комсомольского собрания Обского лесозаготовительного пункта: М. ФИЛИПП, В. ЧЕБАКОВ, Н. КОРОБКИН, А. АВЕРИН, И. КОКОРИН.

СПАСИБО ТОМСКИМ АРТИСТАМ!

Красноярцы имели возможность познакомиться с творчеством томских артистов во время их гастролей в нашем городе. Они видели их на сцене областного театра, на экранах телевизоров, на заводских площадках. И всегда зрители тепло встречали томичей, отмечали их высокое сценическое мастерство.

Артисты томского театра создали ряд ярких, запоминающихся образов.

Несмотря на большую нагрузку, они нашли время поработать над инсценировкой местного автора, которую показали по телевизору. Такое внимание тронуло нас — ведь в инсценировке рассказывалось о жизни края, в котором мы живем и который очень любим.

Хочется сказать артистам Томского драматического театра: сердечное спасибо вам, дорогие друзья, за то удовольствие, которое вы доставили нам своей игрой, своими плодотворными гастролями!

А. ПРИСТАЕВ.
г. Красноярск.

На выставку—в Москву

В настоящее время все промысловые артели нашей страны активно готовятся к Всесоюзной выставке изделий промысловой кооперации, которая будет проходить в конце этого года в Москве. В ней впервые примет участие томская артель «Художественный труд». Коллектив артели начал готовиться к выставке еще в начале года. Была создана творческая группа. В нее вошли мастера-вышивальщицы Е. Д. Колупаева, В. Е. Чикина, А. С. Пильникова, Р. Ф. Маринкина, О. Иванова, имеющие большой производственный опыт, и молодые мастера — Раиса Солдаткина и Тамара Бурилова. Возглавил их художник артели А. Т. Бровченко.

Много труда и умения вложили работницы артели в создание рисунков для вышивки своих изделий. Художник Бровченко в содружестве с работниками областного краеведческого музея создала рисунки для платья, блузок, ковра, скатертей.

Мастер тов. Маринкина и тов. Бровченко, сохраняя рисунок северной одежды, разработали гарнитур платья с сумочкой.

Для отбора изделий в артели была проведена выставка.

Скоро изделия будут отправлены в столицу Родины — Москву.

И. ВАЛИДИНА.

„НА ПАМЯТЬ О РАБОТЕ...".

В ноябре прошлого года тов. Родионов вынужден был из-за плохой работы уйти с поста председателя Турунтаевского сельпо Туганского района, и между делом он прихватил с собой раздвижной стол стоимостью в 220 рублей.

Много с тех пор воды утекло, но сельпо до сих пор так и не получило от тов. Родионова ни стола, ни денег. Да и члены правления сельпо оказались нетребовательными. Вскоре они перестали вспоминать об этом.

Случай этот остался безнаказанным, и у тов. Родионова нашелся последователь в лице нового председателя В. Ф. Евтушенко.

Новый председатель и работал так, как прежний, поэтому вскоре его постигла судьба тов. Родионова. Тов. Евтушенко тепло распрощался с членами правления и укатил из Турунтаево на лошади, которая принадлежала Турунтаевскому сельпо.

Председатель райпотребсоюза тов. Чернов был поражен таким самоуправством своего бывшего подчиненного:

— Вот так размах! В работе он был куда скромнее. Ну, взял бы один стол, а то ведь лошадь!

На этом инцидент был исчерпан. Говорят, тов. Евтушенко сейчас благополучно здравствует в Ново-Рождественке, и уже три месяца ему верно служит лошадка Турунтаевского сельпо.

В. НЕХОРОШЕВ, М. ТУРУНТАЕВ, Б. ДАНИЛОВ, пайщики Турунтаевского сельпо Туганского района.

В несколько строк

После окончания ремесленного училища в родном городе Медногорске Оренбургской области мы приехали работать на томский завод «Сибэлектромотор». Здесь нас встретили очень тепло. Сразу же определили в общежитие, раскрепили по производственным участкам.

Мы чувствуем себя, как в родной заботливой семье.

Группа молодых рабочих.

***

Мы, учащиеся Томского топографического техникума, проходим производственную практику на учебном полигоне близ Томска, на живописном берегу Томи. Практикой руководит преподаватель геодезии П. Г. Мельников. Мы учимся точности измерений на местности, увлекательному искусству топографии.

Стараемся получить больше практических знаний. Это нам пригодится в будущей самостоятельной работе.

Н. ТАЧЕЕВ,
учащийся Томского топографического техникума.

***

Ученицы Малиновской семилетней школы Бакчарского района Шлимонова и Асеева ходили за ягодами. В лесу они поймали рысенка. Рысенок будет направлен в один из зоопарков.

Г. МУЛЛИН.

О ДЕЛАХ РЕКЛАМНЫХ...

Проходя по улицам Томска, вы можете увидеть гамму «рекламного винегрета», которую создают на заборах, столбах и стенах домов рекламное бюро артели имени XVIII партконференции, кинотеатры, клубы и частные лица.

Не удивляйтесь, если на пожелтевшей рекламе оперетты «Морской узел» вы найдете объявление о наборе в ремесленное училище или о продаже коровы.

Неизменными спутниками большинства объявлений являются подтеки грязного засохшего мучного клейстера.

Горисполком неоднократно принимал решения о мерах по улучшению рекламирования в Томске. Но, видимо, он плохо контролирует исполнение этих решений.

Н. АЛЕКСАНДРОВ.

В защиту лесных богатств

Уже в начале июля на улицах Томска можно было наблюдать торговлю свежими кедровыми шишками. Каждый знает, какими бывают шишки в эту пору: у ореха едва оформилась скорлупа, а вместо ядрышка — молоко. Сбить такую шишку никак нельзя. Ее можно сломить только вместе с веткой, на которой она растет. При этом портится дерево, уничтожается завязь урожая будущего года.

В Томске торгуют шишками даже на центральных улицах. Причем торговцами в основном являются подростки. И как ни странно, взрослые спокойно проходят мимо, а если останавливаются, то для того, чтобы... купить шишку. И, пожалуй, немногие задумываются над тем, какую опасность таит для воспитания детей эта, на первый взгляд, безобидная «коммерция», немногие объясняют детям, какой они наносят вред, хищнически истребляя несозревшие плоды кедрача.

Злостные браконьеры зачастую рубят целые деревья. Так, можно видеть безжалостно срубленные деревья черемухи, обломанные кусты малины, смородины.

Замечено, что урожаи кедровых шишек не каждый год бывают одинаковыми, а черемуха хорошо плодоносит примерно в десять лет один раз. И, думается, главной причиной такой неравномерности являются далеко не климатические условия. Обломанная кедровая ветка не плодоносит, пока на ней не отрастут новые побеги. На это уходит 3—6 лет. Я находил надломленную ветку с одной шишкой урожая этого года, но на ней было пять завязей для будущего года. Черемуха в урожайный год уничтожается на нет. Плоды принесут только новые кусты, которые вырастут через 10—15 лет.

Существуют законы по охране дичи и рыбы, но я не слышал о законе, охраняющем урожаи дикорастущих плодов. А такой закон очень нужен.

Н. ЗОЗУЛЯ,
учитель.

ГРИБЫ НАДО УМЕТЬ СОБИРАТЬ

Грибы — растительное мясо, как называют их за ценные пищевые качества. Все больше и больше появляется их на рынках Томска. И среди вполне зрелых грибов на прилавках можно видеть мельчайшие, однодневные. Гриб-браконьер, разрывая землю, рвет грибы с корнем, не задумываясь, что этим он разрушает грибницу, губит будущий урожай.

Грибы надо уметь собирать. Их следует не вырывать, а срезать ножом у основания. Маленьким, только что народившимся грибкам, надо дать вырасти.

Администрация рынка не должна допускать к продаже грибы собранные по-браконьерски.

Ф. КАРЕЛИН,
абитуриент Томского политехнического института.

◆◆◆

ХОРОШИ НЫНЧЕ ГРИБЫ!

Фотоэтюд Н. Бахтина.

Электронная библиотека (репозиторий) Томского государственного университета
http://vital.lib.tsu.ru

Корейский народ отмечает 14-ю годовщину освобождения

Торжественное собрание в Пхеньяне

ПХЕНЬЯН, 14 августа. (ТАСС). Сегодня в Пхеньяне в празднично украшенном театре Моранбон состоялось торжественное собрание, посвященное 14-й годовщине освобождения Кореи Советской Армией. В президиуме собрания находились руководители Трудовой партии Кореи и правительства КНДР во главе с маршалом Ким Ир Сеном, а также дипломатические представители различных стран, аккредитованные в Пхеньяне.

На собрании с докладом выступил первый заместитель председателя Кабинета министров Ким Ир. 14 лет, заявил Ким Ир, исторически непродолжительный период времени. Однако за этот период корейский народ сделал много больших дел. Своей героической борьбой корейский народ, преодолевая все трудности и испытания, под руководством Трудовой партии Кореи коренным образом изменил облик страны. Во всех отраслях народного хозяйства безраздельно господствуют ныне социалистические производственные отношения. Наша страна, которая была отсталым аграрным государством, уже превратилась в передовое промышленно-аграрное государство. Если исключить из 14 лет, прошедших после освобождения, годы войны и два восстановительных периода, то наша страна всего лишь за несколько лет завершила исторический скачок от колониального полуфеодального общества к социалистическому обществу. Особенно высокие темпы роста наблюдаются в развитии промышленности нашей страны, сказал далее Ким Ир. В последние годы средний прирост промышленного производства составлял свыше 40 процентов в год. С выполнением народнохозяйственного плана текущего года довоенный уровень промышленного производства будет превзойден более чем в 7 раз.

Громадный прогресс достигнут также в области сельского хозяйства. Благодаря кооперированию сельского хозяйства и укрупнению сельскохозяйственных кооперативов крестьяне КНДР, несмотря на жестокую засуху, в прошлом году собрали 3.700 тысяч тонн зерна — на 1 млн. тонн больше, чем в самом урожайном довоенном 1948 году. Таким образом, указал Ким Ир, сельское хозяйство КНДР не только полностью разрешило продовольственную проблему, но и имеет базу, которая в состоянии в полной мере обеспечить промышленность сырьем.

Ким Ир сообщил далее, что за истекшие 14 лет достигнут также большой прогресс в осуществлении культурной революции, что в настоящее время быстро осуществляется техническая реконструкция народного хозяйства. От имени ЦК Трудовой партии Кореи и правительства республики Ким Ир выразил горячую благодарность рабочему классу и всем трудящимся КНДР за их героический труд.

Великие успехи нашего народа, подчеркнул Ким Ир, немыслимы без помощи и поддержки народов великого Советского Союза, Китая и других братских стран.

Корейский народ, заявил докладчик, никогда не забудет своего освободителя и до конца пойдет вместе с ним, как его преданный боевой друг. По случаю 14-й годовщины освобождения я от имени всего корейского народа выражаю глубокую благодарность и горячие поздравления великому советскому народу, Коммунистической партии Советского Союза и Советскому правительству.

От имени корейского народа Ким Ир выразил также благодарность великому китайскому народу и народам всех социалистических стран.

Ким Ир уделил в докладе большое внимание тяжелому положению, сложившемуся в оккупированной американскими империалистами Южной Корее.

Американские империалисты и лисьнмановская клика, грубо нарушая соглашение о перемирии, расширяют военные приготовления, завозят в Южную Корею атомное и управляемое оружие, превращают Южную Корею в базу атомной войны.

Оккупация Южной Кореи американской агрессивной армией, подчеркнул докладчик, является источником всех бедствий и страданий народа Южной Кореи, самым большим препятствием на пути мирного объединения родины. Мы снова решительно требуем немедленного ухода американской агрессивной армии из Южной Кореи.

Современное положение, указал Ким Ир, благоприятно складывается для борьбы корейского народа за мирное объединение родины. Силы социалистического лагеря во главе с Советским Союзом и миролюбивых народов всего мира превосходят империалистические силы войны.

Недавно корейский народ с громадным удовлетворением приветствовал сообщение о взаимных визитах руководителей Советского Союза и Соединенных Штатов Америки, которые внесут большой вклад в ослабление международной напряженности. Эти визиты являются результатом миролюбивой внешней политики Советского Союза, который последовательно настаивает на мирном сосуществовании двух противостоящих лагерей и на методе переговоров при разрешении международных вопросов.

Сегодня, сказал в заключение Ким Ир, это эпоха победы сил социализма и мира. Внутреннее и международное положение нашей родины говорит о том, что близится то время, когда откроется новая ситуация для объединения родины.

На заседании, тепло встреченный присутствующими, с приветственной речью выступил временный поверенный в делах СССР в КНДР В. И. Пелишенко.

Промышленность Китая на подъеме

ПЕКИН, 15 августа. (ТАСС). Как передает агентство Синьхуа, за семь месяцев этого года в Северо-Восточном Китае, крупнейшей базе тяжелой промышленности страны, промышленное производство возросло в провинции Ляонин на 49,3 процента, в провинции Цзилинь — на 44,5 процента против соответствующего периода прошлого года.

За семь месяцев валовая продукция промышленных предприятий Шанхая, центра машиностроения, текстильной и легкой промышленности, возросла на 52 процента.

Увеличение промышленного производства в первом полугодии по сравнению с соответствующим периодом прошлого года составило в Шаньси (Северный Китай) 74,7 процента, в Цзянсу (Восточный Китай) — 71,5 процента, в Аньхуэ (Восточный Китай) — 100 процентов, в Фуцзяне (Восточный Китай) — 47 процентов, в Гуандуне (Южный Китай) — 54 процента.

В настоящее время, чтобы достойно встретить десятилетие провозглашения КНР, китайские рабочие развертывают движение за увеличение производства и соблюдение режима экономии.

V ассамблея ВФДМ

ПРАГА, 14 августа. Корреспондент ТАСС М. Никиточкин сообщает:

Сегодня с утра на V ассамблее Всемирной федерации демократической молодежи состоялись региональные собрания молодежи стран Европы, Азии, Африки, Арабского Востока и Латинской Америки. Участники собраний обсуждали вопросы, касающиеся борьбы за мир и дружбу между народами, за расширение сотрудничества молодежи.

Затем была продолжена дискуссия по первому и второму пунктам повестки дня.

О насущных проблемах, стоящих перед африканской молодежью, говорил представитель Судана. Он особо подчеркнул важность расширения сотрудничества молодежи колониальных и зависимых стран.

Выступает наблюдатель от одной из организаций греческой молодежи. Он поддерживает идею созыва конференции молодежи Балканских стран для обсуждения вопроса о создании безатомной зоны в этом районе мира.

Делегат Мексики поделился опытом борьбы мексиканского народа и его молодежи за национальную независимость. Оратор резко осудил империалистическую политику северного соседа Мексики — Соединенных Штатов.

Представитель индийской молодежи подчеркивает, что борьба за мир — это, прежде всего, борьба против империализма и колониализма, за национальную независимость всех стран.

Посланец молодежи Вьетнама говорит о хозяйничанье в Южном Вьетнаме реакционной клики Нго Динь Дьема и американских империалистов, нарушающих Женевские соглашения по Вьетнаму и препятствующих воссоединению страны. Оратор осуждает происки американского империализма в Лаосе.

Выступает представитель молодежи Ливана, который подчеркивает необходимость сплочения всех сил народов и молодежи арабских стран в их борьбе за национальную независимость.

Югославский делегат высказывается за разрешение спорных международных вопросов путем переговоров.

Представительница молодежи США говорит, что прогрессивные силы американской молодежи желают жить в мире и дружбе со всеми народами.

Посланец молодежи Пакистана рассказал о разгуле террора в стране против прогрессивных сил и, в частности, против демократически настроенной молодежи.

На сегодняшнем заседании выступили также представители Бразилии, Венесуэлы и других стран.

Простые американцы приветствуют обмен визитами

НЬЮ-ЙОРК, 13 августа. Корреспондент ТАСС В. Озеров сообщает: Американский народ устал от постоянной международной напряженности. Он хочет, чтобы навсегда была устранена опасность разрушительной войны. Вот почему с таким единодушным одобрением была воспринята в США идея обмена визитами между главами правительств Советского Союза и Соединенных Штатов. Об этом говорят выступления политических и общественных деятелей США, комментарии печати и многочисленные письма американских граждан, публикуемые газетами. Они почти полностью заглушают отдельные пессимистические заявления поборников «холодной войны», противников улучшения отношений между двумя государствами, пытающихся посеять неверие в положительные результаты обмена визитами.

Выходящая в Нью-Милфорде (штат Коннектикут) газета «Нью-Милфорд таймс» провела среди жителей города опрос мнений относительно предстоящего приезда Председателя Совета Министров СССР Н. С. Хрущева в США. Суммируя их высказывания, газета указывает, что «приближающийся визит русского премьера Никиты С. Хрущева в США был встречен в Нью-Милфорде с энтузиазмом как шаг в сторону лучшего взаимопонимания между двумя странами, что порождает большую надежду на установление прочного мира во всем мире».

18-летняя Р. Кеймин в газете «Чикаго трибюн» призывает, чтобы Америка «оказала г-ну Хрущеву уважение и гостеприимство». «Этот визит и ответный визит Эйзенхауэра могут стать преддверием к миру во всем мире», — заявляет Кеймин.

Газета «Ньюс» (Детройт) приводит высказывания 59-летнего Ч. Эсгандариана, работающего в обувной мастерской Детройта. «Это хорошо, что Эйзенхауэр и г-н Хрущев могут встретиться лицом к лицу и поговорить, — заявляет Эсгандариан, которого газета называет типичным средним американцем. — В конечном счете, — говорит он, — что хорошего в войне? Погибнет масса людей, и что этим будет доказано? Если переговоры и поездки способствуют сохранению мира, то я полностью за это».

А Клейн, читатель газеты «Нью-Йорк пост», считает, что «президенту предоставляется замечательная возможность. В переговорах с Хрущевым он мог бы уменьшить области разногласий и заключить соглашение о прекращении навечно дальнейших испытаний ядерного оружия. Если бы два человека достигли такого соглашения, то для человечества наступил бы самый радостный день. Было бы хорошей идеей, если бы каждый из нас заявил об этом президенту».

Газета «Кэпитл таймс» сообщает, что проведенный в городе Мадисон опрос мнений показал, что подавляющее число жителей приветствует обмен визитами между Н. С. Хрущевым и Д. Эйзенхауэром. Отмечая, что и в других городах США опросы дали те же результаты, газета подчеркивает, что это «показывает глубокое стремление американского народа к миру».

Яркое письмо привела выходящая в Сент-Луисе газета «Постдиспетч». Л. П. Локхарт из Гринвилла (штат Иллинойс) пишет: «Соглашение об обмене визитами между президентом Д. Эйзенхауэром и премьером Советского Союза Н. С. Хрущевым — это самое лучшее, что произошло в советско-американских дипломатических отношениях со времен русской революции. Наша политика в отношении России длительное время диктовалась маккартистским самообманом — будто государство и экономическая система России рухнут. Такое мнение не имеет будущего.

Самое лучшее, что могло бы произойти в советско-американских отношениях — это более широкий обмен визитами. Многие разногласия, которые не могут разрешить за столом конференций наши политические деятели, «были бы устранены».

Такую же точку зрения высказывает в редакционной статье газета «Де-мойн реджистер». «Предстоящие визиты премьера Н. С. Хрущева в США и президента Д. Эйзенхауэра в Россию, — заявляет газета, — создадут новую атмосферу в советско-американских отношениях. В обеих странах, как и в остальном мире, люди испытывают духовный подъем и надежду, потому что лидеры двух соревнующихся государств встретятся и поговорят друг с другом. Этот обмен на высоком уровне является многообещающим событием, внушающим бодрость всем людям доброй воли».

Письмо представителя Чехословацкой республики в ООН генеральному секретарю ООН Хаммаршельду

НЬЮ-ЙОРК, 15 августа. (ТАСС). Постоянный представитель Чехословакии в ООН Карел Курка направил письмо генеральному секретарю ООН Дагу Хаммаршельду.

В сопроводительном меморандуме, приложенном к письму, говорится, что принцип справедливого географического представительства непоследовательно осуществляется при выборах председателя Генеральной ассамблеи ООН. За период с 1 по 13-ю сессии Генеральной ассамблеи ее председателями были представители всех географических районов — Западной Европы, Британского содружества наций, Азии и Африки, Латинской Америки — за исключением Восточной Европы.

Для того, чтобы устранить имеющиеся недостатки и внести вклад в дальнейшее развитие сотрудничества среди стран — членов ООН, правительство Чехословакии предлагает включить в повестку дня 14-й сессии Генеральной ассамблеи ООН «вопрос о последовательном применении принципа справедливого географического представительства при выборах председателя Генеральной ассамблеи».

Чего хотят Соединенные Штаты от совещания министров иностранных дел американских государств

НЬЮ-ЙОРК, 14 августа. (ТАСС). Как явствует из сообщений печати, Соединенные Штаты на проходящем в Сант-Яго (Чили) совещании министров иностранных дел американских государств стремятся протащить решения, которые оправдали бы вмешательство во внутренние дела Кубы под предлогом сохранения безопасности в районе Карибского бассейна. С этой целью американская делегация выдвинула план, который предполагает создание специального временного комитета по изучению проблем Карибского моря или же наделения специальными полномочиями для этих же целей «межамериканского комитета мира» при организации американских государств.

И то и другое предложение, по оценке печати, должно служить ширмой для вмешательства во внутренние дела на Кубе. И выступление государственного секретаря Гертера только подтверждает этот вывод. «Волнения в районе Карибского моря, — заявил он, — начались после того, как Фидель Кастро захватил власть на Кубе».

Одновременно Соединенные Штаты берут под защиту диктаторские режимы в Доминиканской республике, Никарагуа и некоторых других странах от справедливого гнева народов этих стран.

Создается впечатление, заключает корреспондент, что собравшиеся на совещание министры иностранных дел «строят крепостную стену для защиты диктатур».

Из сообщений печати видно также, что защита диктаторских режимов в латиноамериканских странах понадобилась Соединенным Штатам для тех же целей — оправдать и прикрыть интервенцию против Кубы с целью свержения революционного правительства.

Выступая на совещании, министр иностранных дел Кубы Рауль Роа заявил, что под прикрытием разговоров о несуществующем вмешательстве Кубы в дела Доминиканской республики военные преступники строят заговор против кубинского революционного правительства. С этой целью они приобретают во Флориде (США) большие партии оружия для переброски его на Кубу.

В недавно опубликованном заявлении Коммунистической партии Венесуэлы отмечается, что США хотят на совещании повторить опыт с Гватемалой, когда им удалось под теми же предлогами, какие выдвигаются сейчас против Кубы, силой оружия свергнуть демократическое правительство. «Теперь, — подчеркивается в заявлении, — империалисты Соединенных Штатов провозгласили лозунг невмешательства, чтобы защитить Трухильо и Самосу, готовясь в то же время нанести удар кубинской революции и создать марионеточное правительство».

К запуску нового американского спутника

НЬЮ-ЙОРК, 14 августа. (ТАСС). Как уже сообщалось, вчера был запущен американский искусственный спутник «Дискаверер V». По сообщению корреспондента агентства Ассошиэйтед Пресс, искусственный спутник вышел на орбиту.

В заявлении военно-воздушных сил говорится: «Предварительные данные, полученные во время запуска, и данные наблюдательных станций на Аляске свидетельствуют о том, что спутник вращается по полярной орбите с апогеем приблизительно 450 миль (720 км) и перигеем — примерно 136 миль (217,6 км). Период обращения спутника вокруг Земли равен примерно 94 минутам».

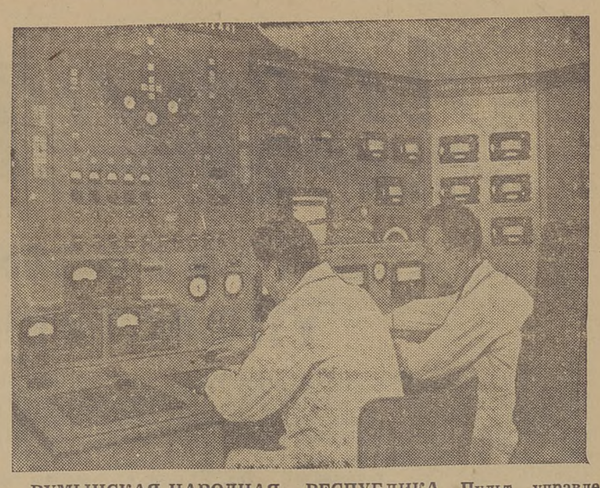

РУМЫНСКАЯ НАРОДНАЯ РЕСПУБЛИКА. Пульт управления атомного реактора института ядерной физики Академии наук Румынской Народной Республики. (Фотохроника ТАСС).

Зам. редактора А. Н. НОВОСЕЛОВ.

КИНО

Кинотеатр имени М. Горького

16 августа — новый цветной художественный фильм **«Война и мир»** (2-я серия). Сеансы: 8-50, 10-45, 12-40, 2-35, 4-30, 6-25, 8-20, 10-15.

Зал кинохроники

16 августа — документальный фильм **«Девятый квартал»**. Сеансы: 9, 10, 11. Художественный фильм **«Улица молодости»**. Сеансы: 12, 1-05, 2-10, 3-15, 4-20, 5-25, 6-30, 7-35, 8-40, 9-45.

Кинотеатр имени И. Черных

16 августа — новый цветной художественный фильм **«Война и мир»** (2-я серия). Сеансы: 8-30, 10-30, 12-30, 2-30, 4-30, 6-30, 8-30, 10-30. Малый зал — **«Война и мир»** (1-я серия). Сеансы: 10-30, 2-20, 4-30, 6-35, 8-40, 10-40.

Фильм для детей — **«На графских развалинах»**. Сеансы: 9, 12-40.

17 августа — новый художественный фильм **«Чужая в поселке»**. Сеансы: 8-40, 10-25, 12-10, 1-55, 3-40, 5-30, 7-20, 9-05, 10-45. Малый зал — **«Война и мир»** (2-я серия). Сеансы: 8-30, 10-30, 12-30, 2-30, 4-30, 6-30, 8-30, 10-30.

Кинотеатр городского сада

16 августа — художественный фильм **«Когда начинается юность»**. Сеансы: 12, 2, 4 (касса работает с 11 час.), 6, 8, 10 (касса работает с 5 час.).

Телевидение

Воскресенье, 16 августа

15.00. Концерт-загадка **«Для тех, кто шагает по ступенькам»**. 15.30. Художественный фильм **«В нашем городе»**. 19.00. Первый день фестиваля научно-популярных и хроникально-документальных фильмов **«Шире дорогу техническому прогрессу»**. 20.00. Концерт **«Зарубежная оперная классика»**. 20.30. **«У карты мира»** (выступление комментатора по внешнеполитическим вопросам). 20.40. Новая кинохроника. 21.00. Премьера телевизионного фильма **«Три клиента»** (по рассказу О. Генри).

Понедельник, 17 августа

19.00. Рассказ о механизации сельского хозяйства за годы семилетки. 19.15. Концерт русской народной песни. 19.45. **«Путешествие по Польше»**. 20.15. **«Последние известия»**. 20.25. Фильм **«Звероловы»**.

МОСКОВСКИЙ передвижной зверинец

ежедневно открыт с 10 до 21 часа

Демонстрируются разнообразные звери и птицы многих стран мира, в том числе: индийский слон, семья африканских львов, попугаи, обезьяны, павлины, леопард, пума, удав, крокодил. Ежедневно в 11, 15 и 19 часов проводятся обзорные лекции. Адрес зверинца: Томск, угол улицы Розы Люксембург и Кооперативного переулка, остановка трамвая «Совпартшкольная».

Томская областная контора по прокату кинофильмов

с 17 августа выпускает на экраны кинотеатров новую художественную киноповесть

Сценарий В. Саулескалнс, Я Грантс.
Постановка А. Неретниек.
Производство Рижской киностудии, 1958 г.

Томский государственный медицинский институт

ОБЪЯВЛЯЕТ КОНКУРС

в клиническую ординатуру по следующим специальностям: **психиатрия, туберкулез, ЛОР- болезни, глазные болезни.**

Срок конкурса — 1 месяц.

Документы направлять по адресу: г. Томск, Московский тракт, 2, директору.

Томский университет объявляет дополнительный прием в аспирантуру на 1959 год

в очную по специальностям: механика, физическая химия, неорганическая химия (радиохимия), вычислительная математика, геолого-минералогические науки, географические науки, теоретическая и математическая физика, физика полупроводников и диэлектриков, физика твердого тела, история СССР;

в заочную по специальностям: математика, физика, химия, биология, геолого-минералогические науки, географические науки, русское языкознание, русская литература, история СССР.

Прием документов до 1 сентября. Вступительные экзамены с 1 по 15 сентября 1959 года. Документы на имя ректора направлять по адресу: г. Томск, пр. им. Тимирязева, 3, университет, аспирантура.

Спартакиада народов СССР

Любители спорта на протяжении всего дня заполняют трибуны спортивных баз Москвы, где проходят соревнования Спартакиады народов СССР. Особенно много зрителей в эти дни на стадионе «Динамо» — здесь идут острые соревнования волейболистов, на малой арене Центрального стадиона имени В. И. Ленина, где развертываются жаркие баталии баскетболистов. Большое внимание привлекают соревнования по легкой атлетике, плаванию, боксу, водному поло, современному пятиборью, теннису, тяжелой атлетике. Всюду интересно.

Через два дня определится команда — победительница Спартакиады. Сейчас наибольшие шансы на победу у команд Москвы и сборной Российской Федерации. Москвичи с первого дня спартакиады захватили лидерство. У них сейчас 334 очка. Они уже завоевали первенство по классической борьбе, теннису, гимнастике, лидируют в соревнованиях по плаванию, тяжелой атлетике, шахматам, конному спорту, легкой атлетике.

На 14 августа от москвичей сборная команда РСФСР отставала лишь на 7 очков. Спортсмены Российской Федерации завоевали первенство по гребле на каноэ и байдарках. Они идут впереди в соревнованиях по фехтованию, вольной борьбе, велосипедному спорту.

Третье место удерживает команда Ленинграда (318 очков). 14 августа ленинградцы выиграли командное первенство по современному пятиборью. За командой Ленинграда идут спортсмены Украины (309 очков), Грузии (263 очка). В первую десятку входят команды Белоруссии, Эстонии, Азербайджана, Латвии и Армении. На последующих местах спортсмены Литвы, Казахстана, Узбекистана, Таджикистана, Молдавии, Туркмении и Киргизии.

ЧЕМПИОНЫ СПАРТАКИАДЫ

Звание чемпиона Спартакиады среди штангистов среднего веса завоевал кемеровский шахтер Рудольф Плюкфельдер (сборная команда РСФСР). В сумме троеборья он показал результат 445 килограммов (135 плюс 135 плюс 175). На второе место вышел техник-строитель Ташкентского железнодорожного узла молодой штангист Юрий Расческин, сумевший опередить таких известных мастеров, как Василий Пегов, Владимир Петров и Виктор Лях. Результат Расческина 425 килограммов (127,5 плюс 130 плюс 167,5).

ХРУСТАЛЬНЫЙ КУБОК ВНОВЬ У ПЯТИБОРЦЕВ ЛЕНИНГРАДА

Пять раз в течение шести дней пришлось сменить спортивную форму участникам соревнований Спартакиады по современному пятиборью. Они выступали в доспехах конников, в белоснежных костюмах фехтовальщиков, в кожаных куртках стрелков, в костюмах пловцов. 14 августа каждый из 63-х пятиборцев, оспаривающих звание чемпиона Спартакиады и СССР, надел легкоатлетические туфли — «шиповки». В этот день у большого трамплина на Ленинских горах проходил последний вид соревнований — бег на 4 километра.

Ни у кого не вызвало сомнений то, что золотая медаль чемпиона будет вручена в этот день лидеру соревнований, двукратному чемпиону мира Игорю Новикову. Пробежав дистанцию за 14 минут 20,1 секунды, он набрал в сумме пяти видов состязаний рекордное количество очков — 5165. Это очень высокое достижение в современном пятиборье.

Подтвердили звание сильнейших пятиборцев страны ленинградцы Николай Татаринов (4921 очко) и Александр Тарасов (4725 очков), завоевавшие второе и третье места.

Показав высокие результаты в легкоатлетическом кроссе, команда Ленинграда по итогам всего турнира вышла на первое место и завоевала хрустальный кубок. Второе место заняли пятиборцы столицы, третье — эстонские спортсмены.

РЕКОРДЫ СОЮЗНЫХ РЕСПУБЛИК

На Спартакиаде народов СССР установлено много республиканских рекордов. Наибольшее число новых достижений показано в легкой атлетике. Так, представитель сборной команды Российской Федерации М. Лавров принес своей республике новый рекорд в ходьбе на 20 километров — 1 час 27 минут 53,4 секунды. Ленинградец Д. Бондаренко прыгнул в длину с разбега на 7 метров 82 сантиметра. С рекордным для Узбекистана результатом финишировал в беге на 10 тысяч метров Р. Фазиякбаров — 30 минут 46,6 секунды. Спортсменка из Грузии Л. Тугуши толкнула ядро на 14 метров 9 сантиметров.

В 100-километровой велосипедной гонке на шоссе сборная команда РСФСР в составе Б. Бебенина, А. Кулибина, М. Маркова и Г. Сайдхужина показала результат лучше всесоюзного достижения — 2 часа 18 минут 27 секунд.

Новые рекорды своих республик установили также спортсмены Молдавии, Туркмении, Казахстана, Азербайджана, Киргизии, Латвии, Армении.

ВТОРАЯ ЗОЛОТАЯ МЕДАЛЬ П. БОЛОТНИКОВА

Московский стайер Петр Болотников выиграл бег на 5.000 метров со временем 13 минут 52,8 секунды и сохранил за собой звание чемпиона страны. Второе место занял Александр Артынюк (Ленинград) — 13 минут 53 секунды, третье — Евгений Жуков (Ленинград) — 14 минут 12 секунд.

Болотников получил вторую золотую медаль (первую он завоевал в беге на 10.000 метров).

Адрес редакции: гор. Томск, просп. им. Ленина, 13, телефоны: редактора — 37-37, заместителя редактора — 51-75, ответ. секретаря — 31-19, секретариата — 42-40, отделов партийной жизни — 37-77 и 42-44, пропаганды — 47-45, вузов, школ и культуры — 42-46, сельского хозяйства — 37-39, промышленного — 37-75, отдела писем и работы с рабселькорами — 37-38 и 31-47, отдела информации — 51-61, зам. зав. издательством — 52-23, бухгалтерии и отдела объявлений — 37-36, директора типографии — 37-72, стенографистки — 52-02.

К301808 г. Томск, тип. № 2 облполиграфиздата. Тираж 82.000. Заказ № 2224