Электронная библиотека (репозиторий) Томского государственного университета
http://vital.lib.tsu.ru

9/IX

Пролетарии всех стран, соединяйтесь!

КРАСНОЕ ЗНАМЯ

ОРГАН ТОМСКОГО ОБКОМА И ГОРКОМА КОММУНИСТИЧЕСКОЙ ПАРТИИ СОВЕТСКОГО СОЮЗА, ОБЛАСТНОГО И ГОРОДСКОГО СОВЕТОВ ДЕПУТАТОВ ТРУДЯЩИХСЯ

Год издания 43-й № 212 (10879) | Среда, 9 сентября 1959 года. | Цена 20 коп.

Твой долг, сельский агитатор

Труженики полей области ведут массовую уборку урожая и продажу хлеба государству. Готовясь к предстоящему Пленуму ЦК КПСС, они развернули широкое социалистическое соревнование за успешное выполнение обязательств первого года семилетки.

В эти страдные дни у сельских коммунистов нет более важной задачи, чем организация уборки урожая и продажи хлеба государству. На решение этой задачи и должна быть направлена сейчас вся политическая работа колхозных парторганизаций.

Большую роль призваны сыграть агитаторы. От их работы с людьми во многом зависит успех проведения уборочных работ и продажи хлеба государству, выполнение высоких обязательств, взятых колхозниками в первом году семилетки.

Примеров, когда страстное слово агитатора помогает решать важные вопросы уборочных работ, у нас в области немало.

Организованно ведет уборку урожая коллектив комбайнового агрегата В. Ефимова из колхоза «Заветы Ленина» Кожевниковского района. Успеху механизаторов во многом способствует конкретная, целенаправленная работа агитатора Михаила Андреева. Он частый и желанный гость в коллективе агрегата. Тов. Андреев не только информирует механизаторов о событиях в стране, области, районе, сообщает им о ходе соревнования комбайнеров. Главные темы его бесед — это непосредственные дела колхозников. Его беседы о раздельном способе уборки, о борьбе с потерями зерна, о качестве косовицы, о высокопроизводительном использовании техники основаны на глубоком знании дела, конкретных примерах из практики работы агрегата.

Широко пропагандирует передовой опыт на уборке агитатор коммунист колхоза имени Ленина Зырянского района тов. Коваленко. Он словом и делом помогает механизаторам качественно убирать хлеб, воспитывает у них нетерпимость к недостаткам.

Большую агитационную работу среди колхозников сельхозартели «Новая заря» Томского района ведут учителя Кузовлевской школы тт. Шорникова, Кондрухова, Баранова. Их часто можно видеть на полевых станах в кругу механизаторов — они читают им газеты, оформляют наглядную агитацию, выпускают «молнии», боевые листки.

Успех работы агитаторов во многом зависит от руководства ими со стороны партийных бюро. Партийный комитет колхоза «Молот» Шегарского района умело направляет деятельность агитколлектива на решение конкретных вопросов уборочных работ, широкое распространение опыта передовиков, в частности одного из лучших комбайнеров области Федора Хмельницкого.

Однако так дело обстоит далеко не везде. Запущена агитационная работа на уборке во многих колхозах Тегульдетского, Пышкино-Троицкого, Колпашевского, Парабельского и других районов. В эти напряженные дни не слышно голоса агитатора на полях колхозов «Красное знамя», имени Калинина, «Комсомолец» Асиновского района. Например, агитаторы колхоза «Красное знамя» тт. Трусковский, Горбачев только числятся в списках агитколлектива.

В дни подготовки к уборке колхозные партийные организации наметили нужные и хорошие мероприятия по организации агитационной работы. Но многие эти планы так и остались на бумаге. Ничего не сделал, чтобы претворить в жизнь ранее намеченные мероприятия, например, секретарь парторганизации колхоза «Путь социализма» Пышкино-Троицкого района тов. Чигжаев. Агитколлектив здесь бездействует.

Большую роль в проведении агитационной работы должны играть представители сельской интеллигенции. Быть постоянно в поле, среди хлеборобов, помогать им в их трудном и благородном деле — долг всей сельской интеллигенции. К сожалению, многие из учителей, клубных и библиотечных работников в эти горячие дни уборки не бывают в поле.

Сейчас внимание коммунистов села, всех агитаторов должно быть направлено на быстрейшее проведение уборки и продажи хлеба государству. Для достижения этой цели надо использовать все средства и формы агитационной работы.

Следует шире пропагандировать опыт передовых механизаторов, добивающихся высокой выработки.

Правильное, высокопроизводительное использование техники, организация круглосуточной косьбы, создание высокого напряжения на уборке — эти вопросы должны стать основным содержанием агитационной работы в поле.

Агитаторы обязаны довести до сознания каждого колхозника важность первой заповеди хлебороба — своевременного выполнения заданий по продаже хлеба государству. Лозунги, живое слово агитатора на токах, сушилках, хлебоприемных пунктах должны призывать тружеников полей быстрее заполнить хлебом государственные закрома.

Агитатор! Твой первейший долг — словом и личным примером бороться за умелое использование техники, высокое качество уборки, непримиримо относиться к косности, консерватизму, к недостаткам в организации уборочных работ.

Образцовое проведение уборки урожая и продажи хлеба государству — решающее условие выполнения взятых обязательств. А трудящиеся нашей области к предстоящему Пленуму ЦК КПСС полны желания не только выполнить их, но и перевыполнить.

ОРЕНБУРГ. Коллектив станкостроительного завода, борясь за дальнейший технический прогресс, увеличивает выпуск нового оборудования. Изготовлена первая партия долбежных станков совершенной конструкции (7А-420), производство которых освоено после июньского Пленума ЦК КПСС. Такие станки предназначены для приборостроения, радиотехнической и инструментальной промышленности.

На снимке: передовой слесарь Н. В. Володин собирает станок 7А-420.

(Фотохроника ТАСС).

Посещение Севастополя К. Е. Ворошиловым и Морисом Торезом

СЕВАСТОПОЛЬ, 7 августа. (ТАСС). Во время пребывания на отдыхе в Крыму генеральный секретарь Французской коммунистической партии Морис Торез и его супруга — член политбюро Центрального Комитета Французской коммунистической партии Жаннетт Вермерш ознакомились со многими здравницами, лечебными учреждениями и живописными местами Южного берега Крыма.

На днях находящийся на отдыхе в Крыму Председатель Президиума Верховного Совета СССР К. Е. Ворошилов вместе с Морисом Торезом и Жаннетт Вермерш посетили Севастополь. Их встретили секретарь Крымского обкома КП Украины Н. П. Суркин, председатель исполкома Крымского областного Совета депутатов трудящихся И. М. Филиппов, командующий Черноморским флотом В. А. Касатонов и другие.

Гости посетили виноградарский совхоз «Золотая балка», затем направились на Сапун-гору, где осмотрели памятник героическим советским воинам —диораму «Штурм Сапун-горы».

Тепло были встречены гости на легендарном Малаховом кургане. К. Е. Ворошилов, Морис Торез и его супруга посадили по молодому дереву в аллее Дружбы народов. Пионеры и школьники преподнесли гостям букеты цветов.

На Малаховом кургане состоялся митинг, на котором выступили К. Е. Ворошилов, Морис Торез и Жаннетт Вермерш, поблагодарившие севастопольцев за теплый прием. Затем гости совершили поездку по Севастополю, возложили цветы к подножию памятника В. И. Ленину.

Автоматизированный элеватор

АКТЮБИНСК, 7 сентября. (ТАСС). Мощный поток зерна поступает на новый актюбинский элеватор. Почти весь технологический процесс здесь выполняют машины и механизмы. Повинуясь воле диспетчера, они принимают зерно из бункеров, транспортируют его, сушат, очищают, складируют, отгружают в вагоны или подают на переработку в мукомольно-крупяной комбинат.

Элеватор имеет внутреннюю радио-телефонную связь, звуковую и световую сигнализацию. На диспетчерском пульте управления установлена новейшая аппаратура, указывающая, где и сколько складировано зерна и какова его температура и влажность. Повсюду у зерновых водопадов стоят мощные вентиляторы, очищающие воздух от пыли. По рабочей 60-метровой башне ходит пассажирский лифт.

Более 83 миллионов рублей сверхплановой экономии

(Владимирцы в два с лишним раза перевыполнили годовое обязательство)

ВЛАДИМИР, 7 сентября. (ТАСС). Сегодня в Совете народного хозяйства Владимирского экономического района подведены итоги борьбы коллективов промышленных предприятий и строек за сверхплановую экономию в фонд семилетки.

Огромная армия рабочих, инженерно-технических работников и служащих включилась в смотр по вскрытию и использованию внутренних резервов производства. Были взяты под общественный контроль работы по внедрению новой техники и технологии, прогрессивных методов труда, снижению расходования сырья, электроэнергии и материалов на единицу изделия. Все это положительно сказалось на качественных показателях деятельности совнархоза. Сверхплановая экономия от снижения себестоимости товарной продукции за 7 месяцев превысила 83 миллиона рублей — в два с лишним раза больше, чем было принято в социалистических обязательствах на первый год семилетки.

В связи с перевыполнением плана накоплений Совет народного хозяйства ассигновал дополнительно 22 миллиона 600 тысяч рублей на финансирование жилищного строительства.

Высокая выработка комбайнеров

Высокой выработки на уборке зерновых добиваются сейчас многие колхозные хлеборобы. Комбайнер колхоза «Красный Октябрь» Томского района Иван Осипов 6 сентября убрал 33 гектара хлебов за полный световой день. Хлебороб колхоза «Россия» этого же района тов. Семенов убрал в этот день 31,5 гектара хлебов.

***

ШЕГАРКА. (По телефону). Комбайнеры колхоза имени Ленина Шегарского района продолжают набирать темпы уборки. Они добились среднесуточной выработки по 13 гектаров хлебов на каждый из 19 комбайнов. Передовые комбайнеры ежедневно в 2—3 раза перевыполняют задания. Так, П. Дудин и Г. Байгулов убирают в день по 25—26 гектаров хлебов. По 18—19 гектаров хлебов ежедневно убирают комбайнеры Савелий Яковлев, Федор Жарков, Михаил и Василий Кромины, Михаил Михайлов. Только за два дня в этой артели убрано 439 гектаров зерновых.

Вопреки интересам государства

В Молчановском районе плохо используют технику, много теряют хлеба, сдерживают продажу хлеба государству

Меньше двух гектаров на агрегат

МОЛЧАНОВО. (По телефону). Больше месяца ведется уборка урожая в Молчановском районе, но на корню стоит еще более половины зерновых. Главная причина этого — плохое использование техники, игнорирование раздельной уборки хлебов.

В среднем на комбайн выработка составляет немногим больше 50 гектаров (менее двух гектаров в день). Хлеб убирают не только медленно, но и плохо. Всюду — на косовице, вывозке зерна, подборке и обмолоте валков допускаются потери зерна. Хлеб портится от несвоевременной очистки и просушки зерна, посевы травятся скотом.

...3 сентября, в хороший солнечный день, комбайнеры Александр Тесля и Дмитрий Иванчик из второй полеводческой бригады колхоза «Искра» начали работу в 12 часов дня. У них это стало правилом. Поле, на котором убирают хлеб комбайнеры, находится в шести километрах от поселка. Поблизости нет ни полевого стана, ни передвижного вагончика, где бы люди могли отдыхать, поэтому все, кто работает на обслуживании комбайна, ночуют дома, а приезжают на работу в 10—11 часов утра. Нередко бывает так, что кто-либо вообще не выходит на работу. Так случилось 3 сентября. Один из отвозчиков зерна на работу не явился.

— Кто же будет комбайн разгружать? — спросил тов. Тесля у помощника бригадира полеводческой бригады тов. Салюка.

— Справишься, — ответил тов. Салюк.

Комбайн, не останавливаясь, сделал первый, потом второй круг. И встал.

— Не стоять же нам весь день, поехали на ток,— предлагает тракторист тов. Мызовский.

И трактор потянул комбайн на ток, чтобы разгрузить бункер. Так за день повторилось 5—6 раз.

На следующий день агрегат тов. Тесли начал работу только в час дня.

— Ремонтировали соломокопнитель, — объясняет он.

Бригадир тракторной бригады тов. Янсонс появляется в бригаде в 10 часов утра. Он не следит за использованием техники. Один самоходный комбайн до сих пор стоит неотремонтированным. В бригаде тов. Зубова из 425 гектаров зерновых убрано только 95.

Не лучше обстоит дело и в других четырех полеводческих бригадах этого колхоза. Так, в пятой бригаде на уборке хлебов работают молодые комбайнеры тт. Иовик и Мясищев. У них нет опыта. Машины постоянно простаивают, за этот сезон они выработали на комбайн по 20 гектаров. Убирают хлеб с большими потерями. Особенно много зерна идет в полову и солому у комбайнера тов. Иовика. Молодым механизаторам никто не помогает правильно отрегулировать машины.

За качеством уборки в колхозе совершенно нет контроля ни со стороны бригадиров, ни со стороны правления артели. Как правило, большое количество хлеба затаптывается при прохождении первого круга трактором, буксирующим комбайн С-6. Большое количество хлеба теряется от осыпания на корню.

Правление колхоза под всякими предлогами игнорировало раздельную уборку. Для вида было скошено несколько десятков гектаров, но так как подборщики к работе не были подготовлены, то скошенный хлеб до сих пор не подобран и не обмолочен. Вместо того, чтобы все самоходные комбайны оборудовать подборщиками, их пустили на прямое комбайнирование.

При прямом комбайнировании хлеба теряется не менее 25 процентов. Намолоченный хлеб своевременно не очищается от сорняков и не просушивается. На токах он лежит по нескольку дней, портится.

Колхоз убрал только одну пятую часть зерновых. В этом виноваты правление артели и его председатель тов. Сербуленко, которые уборку хлеба пустили на самотек. Ни перед началом, ни в ходе уборки урожая правление ни разу не побеседовало с механизаторами. Ни один из них не имеет даже обязательств на период уборки, никто из колхозников между собой не соревнуется.

В погоне за гектарами

Передовым в районе на уборке урожая считается колхоз «Прогресс». В этом хозяйстве из 1.790 гектаров убрано 650 гектаров. А можно было сделать больше, ведь в колхозе имеется 11 комбайнов. В среднем выработка на комбайн составляет по 59 гектаров. Правда, некоторые комбайнеры и машинисты лафетных жаток хлеба убрали значительно больше, но сделано это в ущерб качеству. Мы побывали на поле пшеницы, которую косил машинист И. Трунов. Он считается в колхозе лучшим машинистом, на его счету 194 гектара. Срез он делает высокий — в 40—50 сантиметров. Хлеба низкорослые и полегшие остаются на корню.

— Почему так убираете?

— Как все, так и я. Бригадир-агроном тов. Бирюлин ничего мне не говорит, — ответил машинист.

Урожай пшеницы, которую косит тов. Трунов, если ее по-хозяйски убирать, составит не менее 10—12 центнеров с гектара, а он намолачивает по 6—7 центнеров с гектара.

С большими потерями ведет косовицу хлебов комбайнер Ф. Данилов. На одном квадратном метре мы вместе с агрономом тов. Бирюлиным насчитали более 50 колосьев. Это значит, что на каждом гектаре колхоз недобирает по 3 центнера зерна. Еще больше потерь допускает комбайнер тов. Моисеев. На убранных им полях осталась половина хлеба.

Десятки центнеров хлеба теряются в колхозе оттого, что не организована своевременная отвозка зерна от комбайнов. Чтобы избежать простоев, комбайнеры вынуждены высыпать зерно прямо в стерню или на дороги. При уборке каждого вороха на поле остается до центнера зерна.

В колхозе «Прогресс» также игнорируют раздельную уборку. Из имеющихся шести жаток на косовице используются только 2—3. Недозревшие и засоренные хлеба убираются прямым комбайнированием, в результате колосья плохо промолачиваются, много зерна идет в полову и солому. Засоренное, влажное зерно плохо подрабатывается на зерноочистительных машинах, почти половина его идет в отходы. Не случайно, что из 11—12 центнеров бункерного веса после подработки и сушки остается всего 3—3,5 центнера зерна амбарного веса. Только по этой причине амбарный вес ржи со всей площади посевов составил по 2,9 центнера с гектара, пшеницы с площади 235 гектаров — по 3,5 центнера, овса с 82 гектаров — по 3 центнера с гектара. Зерно на токах хранится в больших ворохах, быстро согревается и портится. По этой причине, например, испорчено 150 центнеров семенной ржи, более 100 центнеров овса. Правление колхоза, его председатель тов. Новосельцев, бригадиры полеводческих и тракторных бригад не контролируют качество уборки урожая.

На неправильной позиции

В колхозе «Прогресс» засыпали более 300 тонн семян зерновых культур нового урожая. Однако к продаже хлеба государству колхоз еще не приступал.

— Почему не отправляете зерно на хлебоприемный пункт? — спросили мы председателя колхоза тов. Новосельцева.

— И не будем отправлять, пока не создадим семенной, фуражный и продовольственный фонды. Вот наши расчеты...

По расчетам правления колхоза прогрессовцы планируют получить 950 тонн зерна в амбарном весе, из этого количества 498 тонн зерна решено засыпать на семена, 100 тонн—на корм скоту, 348 тонн выдать на трудодни колхозникам и лишь 4 тонны зерна продать государству, что составляет 0,6 процента к плану продажи.

В этом хозяйстве уже начали выдачу хлеба на трудодни. Авансом в счет трудодней роздано 60 тонн муки, в том числе из зерна нового урожая более 4-х тонн. Выдача хлеба по распоряжению тов. Новосельцева производится ежедневно. Слов нет, колхозникам выдавать хлеб надо, необходимо засыпать и семенной фонд, но свою первую заповедь — продажу хлеба государству—колхоз должен выполнять в первую очередь. Однако правление колхоза под различными предлогами не желает выполнять долг перед государством. Эти местнические, антигосударственные настроения правления поддерживает и партийное бюро колхоза.

— Зерна у нас мало, продавать государству нечего, — заявляет секретарь партийного бюро тов. Жданов.

Подобную позицию заняли и руководители колхоза имени Сталина. На токах и сушилках этого колхоза скопилось около 100 тонн пшеницы и овса, часть зерна кондиционна и вполне пригодна для продажи государству. Но правление не организует вывозку его на хлебоприемный пункт.

— Сначала управимся с засыпкой семян, а потом приступим к хлебосдаче, — заявил председатель колхоза тов. Кравцов.

В колхозе имени Сталина, как и в «Прогрессе», много зерна расходуется на внутрихозяйственные нужды. Начали и здесь выдачу хлеба на трудодни.

— Нынче мы уже выдали по одному килограмму хлеба на каждый трудодень, сейчас я подготавливаю еще одну ведомость на выдачу хлеба колхозникам, — рассказывает бухгалтер артели тов. Гарковский.

Под различными предлогами затягивает продажу хлеба государству и правление колхоза «Искра». В августе колхоз «Искра» совершенно не участвовал в хлебосдаче, а за семь дней сентября отправил на хлебоприемный пункт всего 81 центнер зерна. Правление колхоза не имеет даже графика хлебосдачи, не доведены задания сушильщикам и бригадирам полеводческих бригад по подработке и вывозке зерна на заготовительный пункт. Сушилки здесь используются не на полную мощность. Так, во второй бригаде поселка Полозово сушилки не успевают просушивать весь хлеб, поступающий от комбайнов, в результате много зерна остается в ворохах. От самосогревания оно портится и становится непригодным для продажи государству. А в это время в двух километрах, в поселке Колбинка, механизированный ток бездействует. Там зерна нет.

Вопреки интересам государства откладывают на более поздний срок вывозку зерна на хлебоприемные пункты и руководители колхозов имени Ленина, «Страна Советов», выполнившие план продажи хлеба государству всего на 7—10 процентов.

В целом Молчановский район выполнил план продажи хлеба государству лишь на 3,5 процента, с каждого убранного гектара сдано менее чем по 0,5 центнера зерна.

В таком положении на заготовках хлеба повинны прежде всего райком партии и райисполком. Они до сих пор не довели колхозам даже общих заданий по продаже хлеба государству, не говоря уже о пятидневных или декадных графиках. С молчаливого согласия руководителей района правления колхозов вместо сдачи хлеба государству расходуют его на внутрихозяйственные нужды: выдают на трудодни, засыпают семена, создают фуражный, продовольственный и другие фонды.

Бюро райкома партии и райисполком не только не пресекают антигосударственных настроений отдельных руководителей колхозов, а потворствуют им. Об этом убедительно говорит следующий факт. 3 сентября состоялось заседание правления колхоза «Искра». На нем были заслушаны отчеты о работе второй и пятой полеводческих бригад. Члены правления и бригадиры колхоза говорили о необходимости укрепления трудовой дисциплины, об улучшении использования техники, о соблюдении техники безопасности, о качестве уборки урожая, о многих других делах. Но никто даже и не заикнулся о продаже хлеба государству. На этом заседании правления колхоза присутствовали первый секретарь райкома партии тов. Сысоев, председатель райисполкома тов. Янович, прокурор района тов. Прудников, начальник райсельхозинспекции тов. Еньшин и директор РТС тов. Шокин. Все они также выступали, говорили о недостатках в проведении уборки урожая и других сельскохозяйственных работ, но никто и словом не обмолвился, что колхоз не выполняет своей первой заповеди, что правление артели стало на антигосударственный путь, сдерживая вывозку зерна государству.

Подобно этому 4 сентября прошло заседание в колхозе «Прогресс», на котором присутствовал секретарь райкома партии тов. Шкуратов. Члены правления этого колхоза открыто заявили на заседании, что колхоз в этом году не будет продавать хлеб государству и даже не возвратит государству 2 тысячи центнеров зерна, полученных в порядке ссуды. Но как ни странно, тов. Шкуратов не только не разбил этих доводов, а поддержал их. Урожай в колхозе «Прогресс» действительно невысокий, но вполне можно собрать по 7—8 центнеров пшеницы и овса с гектара, если закрыть все каналы потерь зерна на уборке и подработке зерна.

Хлебозаготовки в Молчановском районе — под угрозой срыва. Райкому партии и райисполкому надо принять решительные меры к усилению продажи хлеба государству, пресечь антигосударственные тенденции у отдельных руководителей колхозов.

В. НОВОСЕЛОВ,
П. ПОПОВ.
(Наши соб. корры).

На полях страны

Хлеба скошены с 86 с лишним миллионов гектаров

На полях страны неослабевающими темпами идет уборка урожая. Готовя достойную встречу предстоящему Пленуму ЦК КПСС, труженики сельского хозяйства соревнуются за быстрейшее завершение осенне-полевых работ.

На 5 сентября в колхозах и совхозах хлеба скошены с 86 миллионов 175 тысяч гектаров, что составляет почти 80 процентов всех посевов. На половине площадей посевов скошены зерновые в Казахской ССР. 70 процентов из них обмолочены. Покорители казахской целины в честь Пленума ЦК КПСС объявили ударный декадник по завершению шестой целинной жатвы и в последней пятидневке продали государству зерна в два с лишним раза больше, чем за предыдущие шесть дней.

В центральных областях страны началась массовая копка картофеля. Этой культуры уже убрано на 78 тысяч гектаров больше, чем на 5 сентября прошлого года

В свеклосеющих районах повсеместно приступили к уборке сахарной свеклы. Хороший урожай ее выращен в Киргизской ССР. В среднем здесь накапывают около 280 центнеров корней с гектара. А во многих хозяйствах урожай превышает 400—500 и даже более центнеров. С опережением графика в 1,5—2 раза ведут копку этой культуры свекловоды Винницкой области. В целом по стране корней сахарной свеклы накопано почти на 160 тысяч тонн больше, чем на это же время в прошлом году.

Повсеместно происходит уборка кукурузы. В центральных областях в большинстве случаев она достигла молочно-восковой спелости, а в ряде мест и восковой. Завершается теребление льна-долгунца, ведется выборка конопли, уборка овощей.

Озимые посевы, которые уже заняли в стране свыше 23 миллионов гектаров, развиваются нормально. Ранние посевы кустятся.

В республиках Средней Азии идет съем хлопка.

(ТАСС).

Семипалатинская область Казахской ССР досрочно выполнила план продажи хлеба государству

Труженики сельского хозяйства Семипалатинской области, развернув социалистическое соревнование за достойную встречу предстоящего Пленума ЦК КПСС, досрочно, 5 сентября 1959 года, выполнили установленный государственный план хлебозаготовок на 101 процент. В закрома Родины засыпано 25 миллионов 463 тысячи пудов хлеба, в том числе 20 миллионов пудов ценной продовольственной культуры — пшеницы.

Колхозы и совхозы области, подсчитав свои возможности, решили продать государству дополнительно 4,6 миллиона пудов зерна.

В текущем году область досрочно, к 1 августа, выполнила на 104 процента годовой план мясозаготовок, продав государству 38.566 тонн мяса, или в 5 раз больше, чем за соответствующий период прошлого года. Рост производства мяса сопровождался дальнейшим увеличением поголовья всех видов скота. Труженики сельского хозяйства Семипалатинской области приложат все силы к тому, чтобы добиться дальнейшего подъема всех отраслей сельскохозяйственного производства.

(ТАСС).

Электронная библиотека (репозиторий) Томского государственного университета
http://vital.lib.tsu.ru

ПАРТИЙНАЯ ЖИЗНЬ

Полнее удовлетворять идейные запросы интеллигенции

В парторганизациях Куйбышевского района Томска заканчивается комплектование сети партийного просвещения на новый учебный год. Большое внимание обращено на организацию политической учебы интеллигенции. Это и понятно: в районе трудится большая армия инженерно-технических работников промышленных предприятий, врачей, учителей, преподавателей техникумов, научных работников высших учебных заведений, работников культуры и искусства, служащих государственных учреждений.

Комплектуя сеть партпросвещения, партийные организации используют опыт прошлого года. В прошлом году часть интеллигенции района училась в различных кружках, а большинство коммунистов и беспартийных избрало форму самостоятельного изучения марксистско-ленинской теории. Практика показала, что наиболее эффективной формой учебы стали теоретические семинары и конференции. Большинство представителей интеллигенции уже овладело основами марксистско-ленинской теории в учебных заведениях, в университете марксизма-ленинизма. Теоретические семинары дают им возможность более глубоко изучить актуальные проблемы развития марксистско-ленинской теории.

Большое внимание уделялось пропаганде экономических знаний. В прошедшем учебном году в районе работали семинары по экономике строительства, водного транспорта, торговли и общественного питания, промышленности и сельского хозяйства. В семинарах занимались директора, главные инженеры, главные технологи предприятий, мастера, начальники цехов и участков, плановики, экономисты. Такая форма учебы способствовала глубокому изучению слушателями основных вопросов экономики, распространению передового опыта, выявлению и использованию внутренних резервов производства.

Интересно и содержательно проводились занятия по конкретной экономике для инженерно-технических работников на заводе резиновой обуви, в «Томскэнерго», на текстильной фабрике.

В высших учебных заведениях района в 1958—1959 учебном году работали 16 теоретических семинаров, в которых в основном занимался профессорско-преподавательский состав институтов. Тематика большинства семинаров была связана непосредственно с практической работой научных работников, что способствовало повышению их идейного уровня и деловой квалификации.

Большой интерес интеллигенция района проявила к изучению материалов XXI съезда партии.

На занятиях семинаров широко практиковалось обсуждение докладов и сообщений по различным теоретическим и практическим вопросам. В пединституте во всех семинарах были проведены заключительные теоретические конференции по книге В. И. Ленина «Материализм и эмпириокритицизм».

При райкоме партии для самостоятельно изучающих марксизм-ленинизм было создано два лектория: по марксистско-ленинской эстетике — для работников культуры и искусства и по истории КПСС.

Но в политической учебе интеллигенции были и серьезные недостатки. Некоторые коммунисты не посещали занятия семинаров, плохо готовились к ним. Занятия семинаров театра (руководитель тов. Баум) и филармонии (руководитель тов. Цейтлин) проводились нерегулярно, при низкой явке слушателей.

Серьезные недостатки были в комплектовании кружков и семинаров. Не всегда учитывалась специфика работы отдельных коммунистов. В результате учеба велась в отрыве от их практической деятельности.

Комплектуя сеть партийного просвещения на 1959—60 учебный год, райком партии и первичные партийные организации стремились строго соблюдать принцип добровольности при выборе формы учебы коммунистами и беспартийными. Были учтены ошибки и недостатки прошедшего учебного года.

В настоящее время более 1.700 коммунистов и беспартийных изъявили желание изучать историю нашей партии. Для них организовано 95 кружков и теоретических семинаров. Свыше 300 человек будут изучать марксистскую философию, 400 — вопросы международных отношений.

Партийная организация облсельхозуправления правильно учла запросы коммунистов и беспартийного актива. Здесь в новом учебном году будут работать семинар по экономике сельского хозяйства и политэкономии, 2 кружка по истории партии и 2 кружка текущей политики; 12 человек учатся заочно в высших учебных заведениях и 6 — в университете марксизма-ленинизма.

Хорошо скомплектованы кружки и семинары в партийных организациях завода резиновой обуви, облпромсовета, Томской пристани, текстильной фабрики и других. Здесь, как и в ряде других организаций, правильно учли, что успешное выполнение решений июньского Пленума ЦК КПСС требует от кадров глубоких экономических и технических знаний.

В новом учебном году в районе 700 коммунистов и беспартийных будут изучать вопросы конкретной экономики в 38 кружках и семинарах. Кроме того, создано 19 кружков и семинаров по изучению политической экономии. В некоторых из этих кружков и семинаров решено изучать новую технику.

Научные работники вузов будут заниматься в семинарах по изучению вопросов конкретной экономики, политэкономии, философии, марксистско-ленинской эстетики, международных отношений.

В новом учебном году при райкоме КПСС в помощь самостоятельно изучающим марксизм-ленинизм организуются три лектория: по философии — для работников культуры и искусства, по истории КПСС — для учителей школ и служащих государственных учреждений, по вопросам международных отношений — для медицинских работников.

Различными формами политической учебы будет охвачено около пяти тысяч коммунистов и беспартийных. Подобран хороший состав пропагандистов. Более 85 процентов пропагандистов имеют высшее образование.

До начала учебного года осталось немного времени, но райкому партии и первичным партийным организациям предстоит провести еще очень большую работу. Необходимо пересмотреть состав всех кружков и семинаров, а в некоторых организациях следует и изменить формы учебы. Дело в том, что у нас создается слишком большое количество кружков текущей политики и мало кружков и семинаров по конкретной экономике.

Большие политические и хозяйственные задачи стоят в первом году семилетки перед трудящимися Куйбышевского района. Дальнейшая идейная закалка кадров — важное условие их успешного решения.

Г. ПОЛЕЩУК,
заведующая отделом пропаганды и агитации Куйбышевского райкома КПСС г. Томска.

КАЗАХСКАЯ ССР. Строители Чимкентского цементного завода соревнуются за досрочную сдачу в эксплуатацию третьей технологической линии второй очереди предприятия. Уже потянулись над землей сложные профили цементопроводов, по которым готовая продукция пойдет в башни. Эту работу выполняют верхолазы управления «Казмеханомонтаж».

На снимке: монтаж цементопроводов.

(Фотохроника ТАСС).

НОВЫЕ ДАННЫЕ О РАДИОИЗЛУЧЕНИИ СОЛНЦА

ЛЕНИНГРАД. (ТАСС). Известно, что в период солнечной активности наблюдается ряд интересных явлений. Одно из них — хромосферные вспышки, которые, в частности, сопровождаются интенсивным радиоизлучением, так называемыми «всплесками». Эти всплески связаны и с другими проявлениями солнечной активности.

Благодаря новейшей аппаратуре ученые получили теперь возможность изучать атмосферу Солнца. Так, за последнее время с помощью радиотелескопа, работающего в трехсантиметровом диапазоне волн и оснащенного особыми устройствами, астроному Пулковской обсерватории А. Ф. Дравских удалось осуществить около ста наблюдений всплесков радиоизлучения Солнца. Для этого была применена разработанная в Пулкове под руководством профессора С. Э. Хайкина оригинальная методика. В результате было обнаружено, что спектр всплесков солнечного радиоизлучения обладает очень тонкой структурой. Удалось также установить изменения характера этого спектра. Обработка записей на ленте самопишущего прибора дала новые данные о «механизмах» излучения всплесков и физического состояния вещества, находящегося в солнечной атмосфере.

Сейчас наблюдения всплесков продолжаются одновременно с научной обработкой материалов.

По Томску и области

Для тружеников полей

В эти горячие для деревни дни многие учреждения культуры Кривошеинского района активно обслуживают тружеников полей. За период летних полевых работ для них состоялось 332 киносеанса, более 40 концертов художественной самодеятельности, прочитано около 50 лекций на общественно-политические и естественно-научные темы. В дни уборки урожая особенно активизировали свою деятельность Володинский, Пудовский, Белостокский, Ново-Николаевский и Малиновский сельские клубы. В них созданы хорошие коллективы художественной самодеятельности, которые систематически выезжают в бригады и выступают там с концертами. При этих клубах часто устраиваются вечера отдыха, тематические вечера, регулярно выпускаются боевые листки и стенные газеты.

Заведующая Малиновским сельским клубом тов. Шатова организовала местное радиовещание. Два раза в неделю она сообщает колхозникам по радио о ходе уборки урожая, об итогах соревнования бригад, ферм, отдельных механизаторов и работников животноводства.

Активное участие в обслуживании колхозников, занятых на уборке урожая, принимают районный Дом культуры и профсоюзный клуб Ергайского леспромхоза. Их бригады художественной самодеятельности во время хлебоуборки побывали в 10-ти колхозах. Они дали 33 концерта, провели ряд бесед по материалам июньского Пленума ЦК КПСС и вопросам текущей политики, выпустили десятки боевых листков. Колхозники хорошо отзываются о работе агитбригад.

Е. БЕЙКОВА,
инспектор отдела культуры Кривошеинского райисполкома.

В Парабельском районе

50 КОНЦЕРТОВ СЕЛЬСКОЙ ХУДОЖЕСТВЕННОЙ САМОДЕЯТЕЛЬНОСТИ

При Парабельском, Нарымском, Пудинском, Стариковском домах культуры созданы и хорошо работают агитхудожественные коллективы. За период уборки урожая и заготовки кормов ими для колхозников было дано около 50 концертов. Большую помощь коллективам художественной самодеятельности оказали томские композиторы В. Ф. Лавриненко и К. М. Кобзарь, находившиеся здесь в творческой командировке.

ЗАГОТОВКА ЯГОД И ГРИБОВ

Заготконтора Парабельского райпотребсоюза усиленными темпами ведет заготовку ягод и грибов. На склад уже поступило 17 тонн грибов, около 60 тонн смородины и других ягод. На днях начнется заготовка брусники и клюквы, урожай которых в районе нынче обильный.

100-й выпуск „Последних известий" на телевидении

Томская студия телевидения показала сотый выпуск «Последних известий». Он отличался оригинальным оформлением, интересным содержанием.

Кинообъектив перенес телезрителей в колхоз «Путь к коммунизму» Томского района, где механизаторы Поросинской РТС осваивают новые земли; в экспериментальный цех подшипникового завода, коллектив которого, борясь за выполнение решений июньского Пленума ЦК КПСС, занят созданием более совершенных станков, автоматов, конвейерных линий; в аудитории политехнического института, где проходит межвузовская конференция ученых. Кинообъектив поведал о сборе высокого урожая фруктов в садах Бакчара. В «Ироническом репортаже» была запечатлена на кинопленку знакомая томичам бытовая картинка: «толкучий» рынок с его завсегдатаями-спекулянтами, попавшими туда, куда им и следовало попасть,— в отделение милиции...

Такие выпуски «Последних известий» студия дает два — три раза в неделю. Немногим больше чем за полгода кинокоманда студии сняла более трехсот различных сюжетов — почти три полнометражных фильма.

Колхозная электростанция

ЗЫРЯНКА. (По телефону). На днях в колхозе имени Фрунзе состоялось торжественное открытие новой электростанции. Впервые в квартирах колхозников деревни Дубровка загорелись электрические лампочки. Электроэнергия широко применяется и в производстве. Она используется в сушилке, на механизированном току и других производственных объектах.

На заводе «Сибэлектромотор» монтируется вторая автоматическая линия по обработке валов электродвигателей четвертого габарита.

На снимке: руководитель монтажа инженер-механик тов. Дунин (слева) и бригадир такелажной бригады тов. Фогель.

Фото К. Константинова.

ЗАСЛУЖЕННАЯ НАГРАДА

Ежедневно со станции Томск-II отправляются пассажирские поезда в Бийск, Москву, Ленинград. Готовит и отправляет их в далекие рейсы бригада мастера пассажирского пункта технического осмотра Афанасия Филимоновича Цырова.

Очень важный участок работы поручен коммунисту Цырову — обеспечивать безопасность движения поездов, уходящих со станции Томск-II. И к порученному делу тов. Цыров относится со всей ответственностью. Не было случая, чтобы по вине бригады тов. Цырова в пути с поездами случились аварии или обнаружились какие-либо поломки.

Но не только как хорошего, добросовестного работника знаем мы тов. Цырова. Он человек пытливой мысли, рационализатор.

Шесть ценных предложений внес мастер Цыров.

Коммунист Цыров является и активным общественником. Он — председатель комиссии контроля за использованием оборудования и внедрением рационализаторских предложений, хороший агитатор.

Недавно наш коллектив вагонного депо облетела радостная весть — Указом Президиума Верховного Совета СССР Афанасий Филимонович Цыров награжден орденом Трудового Красного Знамени.

Эта награда заслуженная.

И. КАШИРО,
кузнец вагонного депо станции Томск-II.

Там, где сражались герои

БРЕСТ, 7 сентября. (ТАСС). На территории Брестской крепости ведутся большие работы по благоустройству. Раскапывая развалины одного из зданий, рабочие неожиданно обнаружили в его подвалах останки 39 защитников Родины, женщин и детей, погибших во время героической обороны крепости.

На одной из стен каземата обнаружена волнующая надпись: «Умираем, не срамя». При тщательном осмотре стены было обнаружено, что с трудом выведенные острым предметом буквы «мя» находятся чуть подальше, внизу. По-видимому, эти слова написал смертельно раненный воин. Каждая буква стоила ему огромных усилий. Однако он хотел во что бы то ни стало поведать о мужестве тех, кто стоял насмерть. Потеряв сознание, умирающий упал, а когда пришел в себя, вероятно, уже не мог дотянуться к незаконченному слову, и последние буквы его оказались внизу, в стороне.

Как выяснилось, в дни обороны крепости на этом участке сражались пехотинцы, саперы и разведчики. Одной из групп здесь командовал лейтенант Аркадий Ногай из Днепропетровской области. Дальнейшая его судьба неизвестна.

Останки участников героической обороны цитадели с почестями захоронены на воинском кладбище.

И на севере растет кукуруза

ПИСЬМА ИЗ СЕВЕРНОГО КОЛХОЗА

Счастье и радость в жизнь каждого человека входят по-разному. К иному приходят совсем незаметно, тихо, так, что не сразу почувствуешь, что именно это и есть счастье, к другому врываются шумно, требовательно заявляя о своем приходе. А к Михаилу Дементьеву счастье пришло торжественно, в прошлом году, в тот день, когда ему, молодому начинающему трактористу, вручили почетные грамоты Центрального Комитета ВЛКСМ и Министерства сельского хозяйства СССР и ценные подарки за выращенный высокий урожай кукурузы. И дело, конечно, не в грамотах и подарках, а в том огромном чувстве радости, которое ощутил тогда Михаил в своем сердце. Тогда он по-настоящему почувствовал себя нужным человеком, глубоко осознал всю важность своей работы. И, конечно, было приятно, что его, рядового бойца колхозного фронта, отметила Москва.

Позднее он подошел к своему труду и критически. 300 центнеров зеленой массы с гектара, на первый взгляд, конечно, не так уж плохо для северного района, но не так уж и много. И когда началась большая перекличка механизаторов, поддержавших соревнование зырянского кукурузовода Михаила Сажина и воронежского мастера «зеленых квадратов» Николая Мануковского, объявивших поход за высокие урожаи «королевы полей» в первом году семилетки, Михаил Дементьев не мог остаться в стороне.

— Наше комсомольско-молодежное звено будет бороться за 400 центнеров зеленой массы с гектара, — заявил Дементьев.

...Весна в колхоз пришла хмурая, с продолжительными дождями. Снег с полей сошел давно, но непролазную грязь не могло высушить весеннее солнце. Только в конце мая вывели свои машины на поля Михаил Дементьев и его помощник Алексей Копыт. Правление артели для кукурузы выделило лучший участок в прифермском севообороте. К началу сева на кукурузные поля вывезли около тысячи тонн удобрений. Все колхозники искренне радовались, когда зазеленели кукурузные плантации, а Михаил Дементьев проводил на поле все дни — культивировал посевы, боронил, рыхлил междурядия. Лето выдалось теплое, но дождливое. Сорняк, что называется, лез в гору. Но Михаил не уступал. Сорняк сдался, дав рост кукурузе. Уже через несколько недель Михаил не верил своим глазам — кукуруза вымахала в метр высотой, встала густой стеной. Каждое утро приходил Михаил на поле, трогал листья — кукуруза росла на глазах, выбрасывала метелки, стали намечаться завязи початков. К началу уборки на отдельных участках стебли вытянулись в 3 метра высотой.

Однако, бродя по полю, Михаил замечал: рядом с трехметровыми стеблями торчала хилая, бледная кукуруза. Правда, такие участки попадались редко, но все же они были.

«Отчего это?» — беспокойно думал Михаил. Советовался с агрономом, председателем.

—Поле неровное, вода застоялась долго в низинах и рытвинах. Видишь, земля и сейчас сырая, — говорил председатель.

— И удобрений сюда попало маловато,—добавлял агроном.—Впредь всем наука будет — равномернее удобрения надо рассеивать.

Михаил прислушивался, делал зарубку в памяти: учесть на будущее.

И вот, наконец, настал долгожданный день: на поле пришла комиссия с проверкой — определить урожайность «королевы полей». Что говорить, хоть и не опасался за результаты Михаил — высокая, густая кукуруза говорила сама за себя, — а все-таки волновался. Результаты превзошли все ожидания. Кукуруза щедро вознаградила все хлопоты—по 862 центнера зеленой массы дал каждый гектар посевов на всей площади в 60 гектаров. А по участкам получилось так: на 5 гектарах урожай составил 1.360 центнеров, на 24 гектарах — 980, на 7 гектарах — 880. Даже самый «плохой» участок в 24 гектара дал по 700 центнеров зеленой массы.

...862 центнера зеленой массы с гектара. Что это значит? Это значит — сотни тонн прекрасного силоса для общественного дойного стада и, стало быть, сотни центнеров дешевого молока.

—В прошлом году, например, — рассказывают доярки,—как только мы накормили коров кукурузным силосом, так сто килограммов молока в день прибавка по ферме. А разве не за счет кукурузного силоса только за семь месяцев этого года на сто гектаров сельхозугодий получено молока больше, чем за весь 1957 год, когда кукурузного силоса в колхозе почти что не было?

Прошлогоднего силоса хватило до лета, но, правда, экономно расходовали. А нынче дояркам не придется скупиться на силос. Будут вволю давать его коровам, резко поднимется продуктивность колхозной фермы.

Уборку кукурузы на силос начали 17 августа. Михаилу не пришлось повести силосоуборочный комбайн. Его «Беларусь» не в состоянии был тянуть мощную машину. Однако уйти с кукурузных полей он тоже не мог. Самосвалов в колхозе не хватало. Силос в основном от комбайнов к траншеям возили в обычных бортовых машинах, и Михаил приспособил свой трактор для стягивания массы с кузова. Дело заспорилось. Мощные бульдозеры едва успевали готовить траншеи тут же, около кукурузных полей и животноводческих ферм. Каждый день звено Дементьева закладывало по 80—90 тонн силоса. Не захотели быть в стороне от этой работы и доярки. Подоив коров и отправив стадо на пастбище, они шли с лопатами зарывать силосные траншеи.

Кто-кто, а доярки были, пожалуй, больше всех заинтересованы в том, чтобы этого корма было побольше. Ведь они в этом году борются за 2.500 килограммов молока в среднем от каждой коровы. А большое молоко пойдет, в первую очередь, от этого корма.

Убраны последние гектары «королевы полей», заложены десятки тонн добротного корма на зимовку скоту. Для кукурузовода Михаила Дементьева закончилась уборочная пора урожайной осени первого года семилетки, года, который вошел в жизнь Михаила, как огромная радость трудовой победы, одержанной в борьбе с капризной природой севера.

***

С каждым днем укрепляется экономика артели «Сибиряк». Еще два года тому назад денежный доход колхоза едва превышал 700 тысяч рублей, а уже в прошлом году колхоз стал миллионером.

В первом году семилетки колхозники борются за получение полуторамиллионного денежного дохода. И успешно: только за полугодие дохода получено в два раза больше, чем за такое же время в прошлом году. В этом году более чем на полмиллиона рублей возросли неделимые фонды по сравнению с прошлым годом. К концу семилетки они утроятся по сравнению с 1958 годом.

С укреплением экономики хозяйства возрастает и культура села, весомее становится трудодень. В колхозе твердо установлено ежемесячное денежное авансирование. 30 пожилых членов артели обеспечены пенсией, установлены ежегодные отпуска всем колхозникам.

Механизаторы, полеводы, животноводы стремятся выполнить планы колхозной семилетки за 6 лет. Особенно возросла трудовая активность членов артели сейчас, в дни подготовки к Пленуму ЦК КПСС. В честь этого знаменательного события колхоз досрочно выполняет государственные планы продажи продуктов государству. План продажи молока на этот год выполнен почти на 70 процентов, продано 340 центнеров мяса из плана 512 центнеров. Готовится к сдаче новая партия бычков нагульного гурта и свиней. План продажи яиц государству уже выполнен на 105 процентов. Продажа их государству продолжается. В счет государственного плана хлебозаготовок и принятых обязательств с каждым днем увеличивается поток машин с зерном от комбайнов к хлебоприемному пункту. Сибиряковцы твердо держат свое слово по досрочному выполнению планов колхозной семилетки.

Г. ВОРОНОВА.

с. Поротниково
Бакчарского района.

НА ГАЗЕТНЫЕ ТЕМЫ

Пропагандировать опыт передовиков производства

«Семилетку за шесть лет!» — так решили рабочие завода «Томкабель». Слово свое они держат крепко. План восьми месяцев завод выполнил досрочно, 20 августа. Успешно претворяет в жизнь коллектив завода решения июньского Пленума ЦК КПСС. Предприятие постоянно оснащается новейшим оборудованием. Значительный вклад в дело технического прогресса вносят заводские рационализаторы. В этом году ими разработано свыше 200 предложений с годовой экономией в 1,5 миллиона рублей. Каждый день приносит весть о замечательных делах новаторов и передовиков завода.

Большая роль в распространении опыта передовиков и новаторов принадлежит печати. Но, как ни странно, об этой важной задаче забыла редакция многотиражной газеты **«Томский кабельщик»**. На страницах газеты очень редко и скупо рассказывается об опыте передовиков и новаторов. В основном материалы на эту тему носят информационный характер. В номере за 11 июля в заметке «Ответим трудом» газета писала:

«Опальщица линоксинового цеха Нина Гевейлер выполняет норму на 160 процентов. Это одна из лучших работниц цеха. Она окончила 8 классов вечерней школы и в этом году собирается поступить в техникум».

И дальше:

«Лаковары бригадира тов. Дергачевой выполняют план на 180—200 процентов».

Интересные факты сообщает газета, но очень важно рассказать, как именно Нина Гевейлер и лаковары из бригады тов. Дергачевой добиваются такой высокой производительности.

За последние два месяца на страницах «Томского кабельщика» не напечатано ни одного выступления передового рабочего, в котором бы тот рассказал, благодаря чему добивается он успехов. На заводе «Томкабель» немало передовиков и новаторов, чей опыт и знания следует передать другим. Но этого не делается. Кто не знает на заводе бригадира коллектива коммунистического труда Валентину Леонову? Разве ей не о чем рассказать, нечем поделиться с товарищами? Богатый опыт имеет крутильщица Бабикур Валеева. А мало ли на заводе других опытных и знающих людей, которые смогли бы научить молодежь трудиться производительно? Читатели газеты тщетно ищут на страницах газеты рассказ о их опыте.

Не освещается на страницах газеты опыт работы коллективов коммунистического труда и бригад, борющихся за это почетное звание. Есть на заводе последователи замечательного почина Валентины Гагановой, но и о них газета умалчивает.

В августе в цехе № 5 возникла инициативная группа рационализаторов. Каждый член ее обязался подать в течение года рационализаторских предложений с экономическим эффектом не менее чем на сумму годовой заработной платы. Заводская многотиражка откликнулась на это начинание пока только информацией.

Неправильно подчас использует редакция ежемесячно публикуемые технические страницы. В них нет рассказов о заводских рационализаторах, совершенствующих станки и машины, мало пишется о внедрении на предприятии новых механизмов и методов труда.

Плохое освещение опыта новаторов и передовиков производства — серьезная ошибка газеты «Томский кабельщик».

Электронная библиотека (репозиторий) Томского государственного университета
http://vital.lib.tsu.ru

Главный инженер приукрашивает факты

В редакцию пришло одновременно несколько писем. Два письма прислали работники шахт Кузбасса. В письмах — хозяйская заинтересованность советских шахтеров в том, чтобы машины, создаваемые на Томском электромеханическом заводе, становились лучше, и горняки Кузбасса могли с помощью их повысить производительность труда.

Публикуем эти письма.

*

Горняки Кузбасса высоко ценят машины, создаваемые томскими машиностроителями. Но вместе с тем мы имеем серьезные претензии. Так, выпускаемые Томским электромеханическим заводом штепсельные переключатели ШР-1 никак не выдерживают двухлетнего срока службы, гарантируемого заводом. Они работают месяц—два, а потом их приходится выбрасывать.

Самое слабое место пускателя — штепсельная вилка, а также контактная группа и трубчатые предохранители.

Серьезные недостатки имеют и колонковые сверла ЭБК-2м. У них очень быстро изнашиваются и выходят из строя кулачки муфты переключения. Электросверла выпускаются низкой производительности.

На несовершенство конструкции и другие недостатки пускателей ШР-1 и электросверл, выпускаемых Томским электромеханическим заводом, мы не раз указывали на страницах нашей областной газеты «Кузбасс». Но отсюда наш голос, видимо, не доходит до коллектива Томского завода. Конструкторы предприятия не хотят вносить изменений в конструкцию пускателя ШР-1.

Между тем, горняки Кузбасса ждут от томских машиностроителей добротных, простых в управлении и долговечных машин.

По поручению коллектива участка шахты «Березовская-1»

А. УШАКОВ,
механик участка.

*

Горняки нашей шахты имени Орджоникидзе с радостью встретили новые отбойные молотки ОМП-8, ОМП-9 и ОМП-10, выпускаемые Томским электромеханическим заводом. Эти молотки значительно легче, чем ОМСП-5, которые выпускались до этого. Но радость наша была непродолжительной. Из 30 молотков, поступивших на шахту имени Орджоникидзе, 20 проработали не больше 10 дней. У большинства из них произошел обрыв верхней части ствола из-за плохой термической обработки.

Ручки этих молотков покрыты резиной, которая снашивается за 10—15 дней. Под нею же — фасонная отливка с выступающими ребрами, и как только резина разрушится, молотком работать нельзя.

Немало недостатков и у колонковых сверл ЭБК-2м: ходовой винт сверла часто гнется, бронзовые гайки этого винта нередко выходят из строя.

М. ЖЕГЛОВ,
инженер по оборудованию шахты имени Орджоникидзе треста «Куйбышевуголь».

*

Сигналы о недостатках некоторых машин, выпускаемых заводом, — не новость для руководителей Томского электромеханического завода. Такие же и много других претензий к качеству машин и изделий выслушали работники предприятия на производственно-технической конференции по качеству машин, проходившей в феврале текущего года. Об этом говорили представители шахт, комбинатов, трестов, родственных предприятий.

Но завод медленно улучшает конструкцию машин, допускает недостатки в их изготовлении.

Почему так происходит?

Нам не пришлось обращаться с этим вопросом к руководителям предприятия. Главный инженер завода тов. Захаренко прислал в редакцию обширную статью, в которой доказывает, что на заводе много сделано для улучшения качества и создания новых машин, а что не доделано, так в том виновны... совнархоз и работники завода «Сибэлектромотор».

Кто же прав? Шахтеры или главный инженер завода? Как обстоит дело, скажем, с улучшением пускателя ШР-1? Что отвечает на упреки шахтеров тов. Захаренко?

Он уверяет, что сделано немало. «Проведены лабораторные испытания штепселей ШР-1 и уточнены их технические параметры и область применения». (Если перейти с технического языка на повседневный, это значит: пускатели не выдерживают установленной для них мощности и она значительно снижена в паспортах этой машины).

Далее тов. Захаренко сообщает, что в производство внедрена пересмотренная конструкция контактной системы ШР-1: заменен материал контактов, пересмотрены допуски на межцентровые расстояния, введена термообработка пружин и т. д.

—Ликвидирует ли все это недостатки пускателя?

— Я ничего не могу сказать вам о ШР-1, — наотрез отказался проинформировать нас начальник сектора техинформации специального конструкторского бюро завода тов. Заславский, — обратитесь к главному инженеру.

«Скромность» тов. Заславского понятна. По существу эти мелкие улучшения конструкции ШР-1 не меняют дела, да к тому же они в основном еще в чертежах и опытных образцах. Контактная система пускателя ШР-1 по-прежнему не устраивает горняков.

Инженеры специального конструкторского бюро завода тт. Лезина и Зеер разработали новую конструкцию штепселя. Чертежи готовы, но опытные образцы изготовляются медленно. Тов. Захаренко утверждает, что это происходит по вине... совнархоза. «Из-за слабой экспериментальной базы, — пишет он, — отсутствует возможность произвести необходимые экспериментальные работы и изготовление макетов на начальной стадии проектирования».

Экспериментальный цех завода, действительно, невелик — в нем нет и 20 станков. Но ведь и этот цех по указанию руководителей завода занимается чем угодно, а опытные образцы изготовляются в последнюю очередь.

— Прежде всего с нас требуют выполнения плана по изготовлению машин мелкой серии, — рассказывает заместитель начальника цеха тов. Бычков, — затем «кооперации» с другими цехами...

Разговор с тов. Бычковым происходил 28 августа. Он был прерван начальником производственно-распределительного бюро третьего цеха тов. Волковым.

— Когда будут готовы болты для сверл? — спрашивал тов. Волков.

— Вот вам иллюстрация к моим словам, — усмехнулся тов. Бычков. — Сегодня начальник производства завода тов. Шлефрин сказал: «Давайте 600 болтов в сутки». Я ответил: «Только в ущерб новым машинам».

Эти болты должен изготовить второй механосборочный цех завода, у которого для изготовления их есть револьверные станки, разработанная технология. Экспериментальный цех руководители завода превратили в «скорую помощь» отстающим цехам.

В модельном цехе лишь два человека готовят модели новых машин. Конструкторы часто запаздывают выдать чертежи на те машины, изготовление которых внесено в план экспериментального цеха.

В статье, присланной в редакцию, тов. Захаренко рассказывает об улучшениях, внесенных в конструкцию электросверл и отбойных молотков. Нет слов, инженеры завода работают в этом направлении. Но преимущества новых конструкций молотков, как справедливо указывают шахтеры, сводятся на нет недостатками в организации их производства.

На заводе по-прежнему процветает штурмовщина. 25 августа в заводской многотиражной газете «Техника шахты» бригада сборщиков тов. Юнгейма из третьего цеха, которая борется за звание бригады коммунистического труда, писала: «В начале каждого месяца работой бригада не загружена, поэтому иногда выполняем даже подсобную работу; в конце месяца, наоборот, работы так много, что мы... остаемся сверхурочно». В итоге штурмовщины передовая бригада не выполняет своих обязательств.

В августе этот цех должен был сдать 225 электромоторов типа ВАД-27м, 80 моторов ВАД-42м, а на 21 августа ни один из них не был собран. Из 310 сверл ЭРП-20 не сдано ни одного.

Основное количество продукции завод выпускает в третьей декаде. Где уж тут думать об «улучшении качества и совершенствовании выпускаемых и создании новых машин», как утверждает тов. Захаренко. С планом бы справиться!

На заводе ежемесячно увеличивают выпуск молотков с каленым стволом. Но в термическом цехе зачастую не соблюдают технологический процесс.

— Чтобы скорее выполнить несколько заказов, мы иногда укладываем вместе два вида изделий, хотя технологические режимы у них различные. Одно из них может выйти бракованным, — рассказывает начальник цеха тов. Гончарова.

Хорошо, если бракованных изделий немного. А вот в июле термисты загнали в брак целую партию продукции — 250 крышек к рубильным молоткам.

Начальник цеха № 3 тов. Позолотин продолжал разговор по телефону, когда мы вошли в его кабинет:

—В конце концов, что-то надо делать с термическим цехом! Шестерни ручного сверла они зацементировали так, что они начнут рассыпаться от одного взгляда.

Работники термического цеха завода очень часто не соблюдают технологических режимов. Например, детали перед закалкой или газовой цементацией надо укладывать в определенном порядке, а их засыпают как попало. Резьбу деталей, неправильной обработкой которых возмущался тов. Позолотин, надо было перед загрузкой в печь залепить глиной, но этого не сделали.

На гуммировочном участке третьего цеха не соблюдаются технологические режимы изготовления резины для рукояток молотков: говорят, на заводе нет специалистов. На участке теснота, он совершенно не приспособлен для выпуска этого вида продукции. Резина хранится под открытым небом.

Здесь перечислена лишь часть недостатков, мешающих коллективу электромеханического завода улучшать качество машин и создавать новые. Лучше, чем кто-либо, об этих недостатках знает тов. Захаренко. Знает, и считает возможным явно приукрашивать факты.

Нет, не такими путями надо улучшать положение. Дирекция завода, в первую очередь главный инженер тов. Захаренко должны помочь коллективу устранить недостатки. Их долг — дать горнякам, как правильно пишет в своем письме тов. Ушаков, «добротные, простые в управлении и долговечные машины».

Л. ТИТОВА.

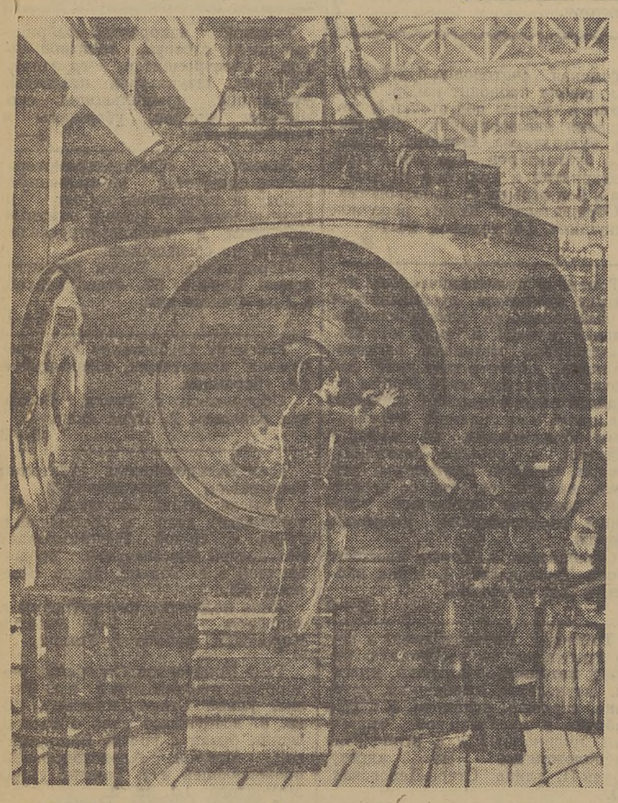

ЛЕНИНГРАД. Коллектив Металлического завода обязался при минимальных капитальных затратах и на тех же производственных площадях увеличить к концу семилетки выпуск гидравлических турбин более чем в два раза. Это обязательство успешно выполняется. С начала года выпуск гидротурбин возрос на 18 процентов по сравнению с тем же периодом прошлого года.

На снимке: в гидротурбинном цехе. Сборка рабочего колеса турбины мощностью 226 тысяч киловатт для Сталинградской ГЭС.

(Фотохроника ТАСС).

Письма наших читателей

Забытое оборудование

На материальном складе Ергайского леспромхоза уже несколько лет лежит под открытым небом резьбонарезной станок. Он упакован в ящик, но отправлять или использовать станок никто не собирается. И это не единственное оборудование, о котором забыли в леспромхозе. По соседству с резьбонарезным валяются пилоточный станок, регенерационная установка для переработки использованного автола, лебедки трактора С-80, сортировочные бревнотаски, душевая установка и многое другое.

А сколько десятков тонн рельсов брошено в тайге на отработанных участках!

Пора руководителям леспромхоза навести порядок в хранении и использовании народного добра, а виновных в бесхозяйственности привлечь к строгой ответственности.

Н. АНИЩУК.

Решето вместо крыши

В феврале этого года строительным управлением ГРЭС-II был сдан в эксплуатацию восьмиквартирный деревянный дом по улице Приречной г. Томска. Но вскоре выяснилось, что он имеет очень много недоделок: крыша во многих местах протекает, двери и окна не подогнаны, печи неправильно сложены.

Начальник строительного управления Томской ГРЭС-II тов. Борисов обещал принять меры к тому, чтобы исправить все эти недостатки в течение лета. Уже наступила осень. Когда же тов. Борисов думает выполнить свое обещание?

Жильцы дома № 41-а по улице Приречной г. Томска: ВОРОШИЛОВА, НЕГОДОВА, ТАРАСКИН и др.

Библиотека или склад?

Одна из самых просторных аудиторий Томского медицинского училища № 1 сплошь занята шкафами. Эти шкафы забиты книгами и пособиями, на которых образовался толстый слой пыли.

Что же это за книги? Почему они отданы во власть грызунов?

Оказывается, книги эти принадлежат областной медицинской библиотеке, которая была переведена в училище по распоряжению облздравотдела. Перевели и забыли. Библиотека превращена в пыльный склад. И нам обидно: уж если взяли помещение, то хотя бы дали возможность пользоваться книгами и учебными пособиями медицинской библиотеки.

Учащиеся медицинского училища № 1 РЫЖЕНКОВА, ЧЕСНОКОВА, ДУДНИКОВА, ТРУТЕВА и другие (всего 16 подписей).

Три года „выясняют"...

На 4-м этаже химкорпуса политехнического института (г. Томск, ул. Кирова, 1) бывают частые перебои в подаче воды.

Жильцам приходится запасаться водой заранее, используя для этой цели всю имеющуюся посуду.

Жильцы неоднократно обращались за помощью к заместителю директора политехнического института тов. Попову, но на все просьбы следовал ответ: «Хорошо, выясним». Это «выяснение» длится уже три года.

П. АКИМОЧКИН,
Г. АФАНАСЬЕВА.

Вот какая у нас кукуруза!

На пришкольном участке школы № 8 г. Томска учащиеся под руководством преподавателей биологии тт. З. П. Булатовой и А. М. Ладыгиной вырастили хорошую кукурузу.

На снимке: учащиеся 6-го класса Виктор Иванов и Алла Кулипина около выращенной кукурузы.

Фото В. Гончарова.

ВЕСТИ БЛАГОУСТРОЙСТВО БЫСТРЫМИ ТЕМПАМИ

(Обзор писем трудящихся)

Наступила осень, недалеко время, когда нельзя будет из-за погодных условий вести многие работы по благоустройству. Поэтому необходимо вести эти работы быстрыми темпами, добиваться их высокого качества, не оставлять на будущий год то, что можно сделать нынче. Об этом говорится во многих письмах, поступающих в редакцию от трудящихся г. Томска.

Авторы этих писем рассказывают о положительном опыте по благоустройству, отмечают недоделки, бичуют бракоделов, зря тратящих государственные средства.

В письме тов. **Ткаченко** рассказывается о том, что трудящиеся Вокзального района г. Томска неплохо потрудились на благоустройстве Белого озера. Строители позаботились о детях. Для них отведена площадка, где есть песок для игр, грибки, детские качели. Намечено и дальше вести благоустройство на Белом озере.

Тов. **Родин** в своем письме пишет о том, что Строительный переулок в г. Томске затопляет водой в результате аварии водопровода. На переулке нет тротуаров, которые должен был построить коллектив МДО-135.

«Все жители нашего переулка помогли бы в благоустройстве, — пишет Родин, — но у нас нет строительного материала, некому организовать эти работы».

«Мимо усадьбы № 13 по Учебной улице проходит новая автомагистраль, — пишет тов. **Гуляева**, — уровень дороги оказался выше уровня усадьбы, и ее затопляет водой во время дождей. Необходимо отвести воду от усадьбы».

Тов. **Лосев** в своем письме ставит вопрос о благоустройстве улицы Дальне-Ключевской, Дербышевского переулка и соседних улиц, расположенных по направлению к мельзаводам.

«По этим улицам оживленное движение, — пишет тов. Лосев, — но здесь почти совсем нет тротуаров, в дождливую погоду дорога превращается в болото. Вечерами улицы плохо освещены. А ведь здесь расположены школа № 41, заезжий дом облсобеса, где останавливаются инвалиды, приезжающие на лечение. Труднопроходимы эти дороги и для автомашин. Они часами буксуют, перерасходуют горючее, выходят из строя.

Горисполком и Вокзальный райисполком должны принять меры к тому, чтобы как можно быстрее навести порядок в этом районе, благоустроить его».

Житель переулка Туркменского (г. Томск) тов. **Гурьянов** пишет о том, что еще в начале лета у них вырыли траншеи для прокладки водопровода. Работа до конца не завершена, траншеи остаются открытыми, на машинах проехать нельзя. Нет на переулке и вечернего освещения.

Быстрее завершить работы по благоустройству, шире привлекать к ним общественность — таковы пожелания трудящихся, высказанные во многих письмах.

ПО СЛЕДАМ НАШИХ ВЫСТУПЛЕНИЙ

„Нужно сохранить взвоз"

Под таким заголовком в № 192 нашей газеты была опубликована заметка В. Скорынина. В заметке сообщалось о том, что ежегодно при ремонте полотно дороги взвоза по улице Гоголя (г. Томск) срезается грейдером. Это может повредить коммуникацию городского водопровода, которая находится на глубине немногим более метра от поверхности дороги. Как сообщил в редакцию заведующий городским отделом коммунального хозяйства тов. Бреднев, мощение взвоза по улице Гоголя включено в план благоустройства следующего года.

По следам неопубликованных писем

Жители поселка Большой Волок Могочинского поселкового Совета Молчановского района в письме в редакцию сообщили, что в магазине поселка часто не бывает нужных населению продовольственных товаров. Продавец Мошкина нарушает распорядок дня. Об этих фактах знает председатель Могочинского сельпо тов. Богданов, но мер к устранению недостатков не принимает.

Как сообщил редакции заместитель председателя Молчановского райпотребсоюза тов. Никитин, факты, указанные в письме, при проверке подтвердились. Председателю Могочинского сельпо тов. Богданову объявлен выговор. Меры к устранению отмеченных недостатков приняты.

*

В редакцию поступила жалоба на работников сберегательной кассы № 131/014 г. Томска, которые нарушили распорядок дня и грубили посетителям.

Исполняющий обязанности заведующего центральной сберегательной кассой № 131/014 г. Томска тов. Завершенских сообщил нам, что сотруднице сберегательной кассы № 131/014 Грицкевич объявлен выговор. За соблюдением режима рабочего дня сберкассы в субботние и воскресные дни установлен контроль.

*

В одном из писем в редакцию сообщалось о том, что металлолом, собранный учащимися школы Дачного городка Тимирязевского поселкового Совета, продолжительное время не вывозился.

Начальник Томского управления «Росглаввтормета» тов. Стогинский нам сообщил, что в настоящее время металлолом вывезен.

*

Пассажиры парохода «Смелый» тт. Муравьева, Гребнев и другие написали в редакцию о пьянке экипажа парохода.

Из Томского эксплуатационного участка нам сообщили, что факт, указанный в письме, подтвердился.

Старший штурман парохода «Смелый» тов. Тайдонов лишен на три месяца выплаты надбавки за выслугу лет, капитану тов. Шлыкову объявлен строгий выговор с предупреждением.

Творческая мысль рационализаторов

Они стояли, низко склонившись над широкой металлической трубой, вкладывая в нее кольцеобразные пластины.

— Ставь ровнее. Вот так, хорошо. Включаю, — спокойно сказал Вениамин Сибирцев слесарю Семену Ложникову.

Раздался сухой, стреляющий треск, и сотни прыгающих ослепительно ярких золотистых искр брызнули вокруг.

Семен придерживал пластины, Вениамин электросварочным аппаратом припаивал их к трубе. Через заградительные очки он видел, что сварка ложилась ровным, крепким швом.

— Как ты думаешь, прочно? — спросил он Семена.

— Намертво, — ответил тот, поглаживая ровный металлический шов.

Подошел начальник цеха Михаил Александрович Зуев.

— Вот, пожалуйста, внедряется еще одно рационализаторское предложение, — сказал он. — А это, — начальник цеха показал на Вениамина Сибирцева, высокого, широкоплечего человека с серьезным взглядом серых глаз, — один из наших активных рационализаторов.

Завод взял высокие обязательства в первом году семилетки. Выполнение их в значительной мере зависит от успешной работы термического цеха.

А что можно сделать в цехе, чтобы повысить производительность труда, увеличить выпуск продукции, ее качество, используя имеющееся оборудование? Над этим стали чаще задумываться инженеры и рабочие.

Призыв партии об ускорении технического прогресса каждый рабочий воспринял как свое, кровное дело. И кому, как не им, людям, каждый день соприкасающимся с машинами и станками, улучшать и совершенствовать их. И они думают, изобретают, творят.

Сейчас трудно сказать, когда именно у электрослесаря коммуниста Вениамина Сибирцева появилась идея реконструировать старую муфельную печь для термообработки роликов и шариков. Не имея необходимых технических знаний, рабочий сначала робко поделился своими мыслями с механиком цеха тов. Воленбергом и начальником цеха тов. Зуевым. Они одобрили идею новатора. Над разработкой предложения стали работать втроем. Произвели технические расчеты, подготовили чертежи.

Печь решено было удлинить, расширить, переоборудовать привод вращения муфеля. Работа предстоит большая, трудоемкая, но очень стоящая. Производительность муфельной печи увеличится вдвое.

— Вот сейчас мы переоборудуем трубу для муфельной печи, — говорит Вениамин Сергеевич Сибирцев. — Работа идет быстро. В нашей бригаде электрослесарей все трудятся добросовестно, с огоньком. Каждому хочется скорей выполнить нашу замечательную семилетку. Партия указала для этого главное направление — технический прогресс.

За последние годы многое сделано по механизации трудоемких операций в термическом цехе. Ручной труд почти полностью ликвидирован, установлено новое высокопроизводительное оборудование. Но для рационализаторов здесь еще непочатый край работы. И с каждым днем их число растет.

Взять хотя бы того же Сибирцева. Простой рабочий. Нет у него ни высшего, ни даже среднего технического образования. В детстве учиться помешала война. Мальчишкой пришел на завод, выучился на электрослесаря да так и остался в этом цехе. Полюбилась ему рабочая профессия. А потом отслужил положенный срок в армии и снова вернулся в цех. Отлично знает свою работу Сибирцев. Седьмой — высший рабочий разряд присвоен ему. Много учеников обучил он своей профессии электрика, передавая им многолетний опыт. Но одного опыта для рабочего сейчас уже мало, нужны глубокие знания.

— Обязательно пойду учиться в вечернюю школу, — говорит Сибирцев. — А потом и в техникум. Сейчас для этого все условия есть. Школа — прямо на заводе. Скоро квартиру новую получу. Близко будет и на работу, и в школу ходить. Время такое, требует больших знаний.

Время такое, жизнь требует! Высокие устремления выполнить семилетку, шагать в ногу с жизнью помогли рядовому рабочему стать человеком пытливой творческой мысли, неутомимым в поисках путей улучшения производства, настойчивым проводником нового.

На счету у электрослесаря Вениамина Сибирцева десятки рационализаторских предложений.

Долгое время на закалочно-конвейерном агрегате при передаче колец с конвейера закалочного бака в моечную машину часть колец уходила в брак.

По предложению Сибирцева сейчас между моечной машиной и закалочным баком установлен кольцеулавливатель, который собирает детали в одном месте и дает возможность их снова пускать в производство.

Вениамин Сергеевич является одним из авторов реконструкции конвейерной печи типа К-170.

При нагреве деталей до 850 градусов в этой печи быстро выходила из строя конвейерная лента. От высокой температуры она перегорала. Через каждые 2—3 месяца приходилось останавливать и ремонтировать печь. На это уходила неделя.

По предложению начальника цеха Зуева, механика Воленберга и электрослесаря Сибирцева вместо конвейерной ленты на конвейерную печь поставили пульсирующий стол из жароупорной стали. Это повысило производительность печи на 30 процентов и дало 83.000 рублей экономии в год. Активное участие во внедрении этого предложения приняли заместитель главного механика завода тов. Войтович и конструктор отдела главного механика тов. Манягин.

— В последнее время в цехе трудно стало выделять отдельных рационализаторов. Рационализаторство и изобретательство у нас приобрело широкий размах, стало коллективным творчеством, — говорит тов. Зуев. — Так была переоборудована конвейерно-отпускная печь, что дало экономию 11.600 рублей в год. Так был найден высокопроизводительный способ прорезания отверстий в диатомитовых кирпичах для отпускной рольганговой печи, так было внедрено много других ценных предложений.

Нередко в цехе рождаются ценные, интересные предложения сразу у многих людей. Кто их автор — не узнаешь.

— Мы все авторы, — улыбаются рабочие.

Это — характерная черта нашего замечательного времени.

Т. БОРТНИКОВА.

Томский подшипниковый завод.

Электронная библиотека (репозиторий) Томского государственного университета
http://vital.lib.tsu.ru

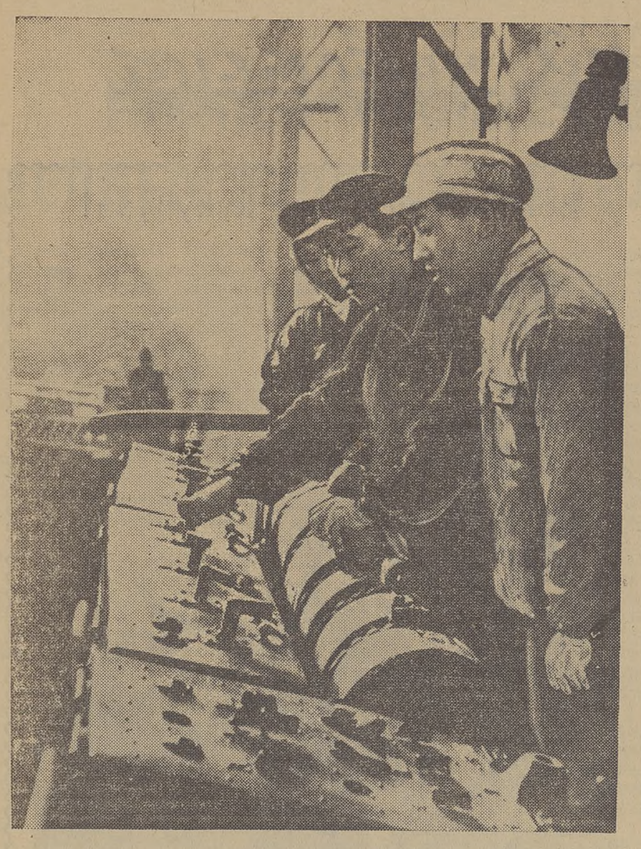

Китайская Народная Республика. Прокатчики Аньшаньского металлургического комбината взяли на себя обязательство к 10-й годовщине КНР выпустить сверх плана 100 тысяч тонн продукции. На снимке: у пульта управления прокатного стана.
(Фотохроника ТАСС).

Соглашение между СССР и КНДР по вопросам использования атомной энергии в мирных целях

В соответствии с договоренностью между правительствами Союза Советских Социалистических Республик и Корейской Народно-Демократической Республики в последнее время в Москве проходили переговоры об оказании Советским Союзом технического содействия КНДР в создании научно-исследовательского атомного центра и в использовании атомной энергии в мирных целях.

В результате переговоров, проходивших в духе братской дружбы и полного взаимопонимания, 7 сентября с. г. в Москве подписано соглашение, которым предусматривается оказание технического содействия в строительстве атомного реактора для исследовательских целей, лаборатории ядерной физики, изотопной лаборатории, бетатрона, кобальтовой установки, в подготовке корейских национальных кадров и оказание других видов технического содействия в области мирного использования атомной энергии.

Национальный день Советского Союза на ярмарке в Брно

БРНО, 7 сентября. Корреспондент ТАСС М. Никиточкин сообщает: сегодня на первой международной ярмарке в Брно отмечается национальный день Советского Союза. Он проходит под знаком дальнейшего укрепления нерушимой чехословацко-советской дружбы, под знаком развития дружбы и сотрудничества между народами всех стран.

Советский павильон в центре всеобщего внимания. Вчера, согласно предварительным подсчетам, в нем побывало более 150 тысяч человек — это почти все посетители ярмарки. По-прежнему особенно многолюдно было у советских автомашин «ЗИЛ-111», «Чайка», у минского 25-тонного самосвала, у металлорежущих станков, сельскохозяйственных и дорожных машин.

О впечатлении, которое производят на посетителей изделия советской промышленности, лучше всего говорят записи в книге отзывов. Вот некоторые из них: «В восторге от всего увиденного», «Это великолепно», «Я твердо уверен, что Советский Союз перегонит Америку».

По случаю национального дня Советского Союза на ряде предприятий Брно состоялись собрания и беседы о жизни Советского Союза, которые повсюду вылились в яркую демонстрацию нерушимой чехословацко-советской дружбы.

Сегодня на крупнейших машиностроительных заводах Чехословакии «Тос» в Куржиме и брненском заводе имени Я. Шверма побывала Советская правительственная делегация, возглавляемая заместителем Председателя Совета Министров СССР Д. Ф. Устиновым, и посол СССР в Чехословакии И. Т. Гришин. Советские гости осмотрели цехи предприятий и ознакомились с работой и жизнью трудящихся. Рабочие сердечно приветствовали посланцев братского советского народа.

На территории выставки по случаю национального дня СССР демонстрировались советские художественные и научные фильмы, выступали ансамбли песни и пляски, музыкальные коллективы.

Первая домна Баотоуского комбината перед пуском

ПЕКИН, 8 сентября. (ТАСС). Как передает агентство Синьхуа, вчера на Баотоуском металлургическом комбинате была поставлена на сушку мощная доменная печь годовой мощностью свыше 800 тыс. тонн чугуна.

Эта доменная печь построена с помощью Советского Союза. Весь доменный процесс автоматизирован.

На строительстве Баотоуского комбината, который будет давать несколько миллионов тонн стали и проката в год, уже сдана в эксплуатацию коксовая батарея мощностью 500 тыс. тонн кокса в год. В настоящее время строится вторая коксовая батарея такой же мощности. В августе вступил в строй большой водозабор, снабжающий комбинат водой из реки Хуанхэ.

Требования немецких патриотов

БЕРЛИН, 7 сентября. (ТАСС). Как сообщает газета «Дер Морген», в Лейпциге состоялась встреча представителей средних слоев населения ГДР и ФРГ. На встрече выступил генеральный секретарь либерально-демократической партии Германии М. Герлах (ГДР). Он указал, что граждане обоих германских государств все активнее выступают за контакты и взаимопонимание между ГДР и ФРГ в вопросах обеспечения мира. Необходимо, подчеркнул Герлах, чтобы представители двух германских государств начали переговоры по этим вопросам, ибо обеспечение мира является главным содержанием германской проблемы.

Решение германской проблемы — это прежде всего дело самих немцев. Настало время, подчеркнул далее М. Герлах, чтобы был изменен антинародный курс боннского правительства.

Выступившие на встрече представители средних слоев населения Западной Германии высказались за взаимопонимание между обоими германскими государствами. Они осудили политику атомного вооружения, проводимую боннским правительством.

Возвращение президента Эйзенхауэра в Вашингтон

ВАШИНГТОН, 7 сентября. (ТАСС). Сегодня в Вашингтон возвратился президент США Эйзенхауэр, совершавший 13-дневную поездку в Европу, во время которой он вел переговоры с главами правительств Западной Европы и представителями НАТО.

VI съезд Компартии Индонезии

ДЖАКАРТА, 7 сентября. (ТАСС). Сегодня в Джакарте открылся VI съезд Компартии Индонезии. Съезд заслушает и обсудит общий доклад ЦК Коммунистической партии Индонезии (докладчик — генеральный секретарь ЦК Айдит), доклад об изменениях в уставе партии, доклад об изменениях в программе партии. Съезд утвердит результаты работы комиссий съезда, примет соответствующие резолюции, а также изберет новый состав центральных руководящих органов партии.

На съезде присутствует 500 делегатов, представляющих более полутора миллионов коммунистов Индонезии.

Помощь Советского Красного Креста населению Албании, пострадавшему от землетрясения

Как сообщалось в советской печати, недавно в ряде районов Албании произошло сильное землетрясение, причинившее большой ущерб населению.

7 сентября и. о. председателя Советского Красного Креста Н. С. Хмелев направил председателю Албанского общества Красного Креста товарищу Мане Нишова телеграмму следующего содержания:

«Президиум исполнительного комитета Красного Креста и Красного Полумесяца СССР выражает глубокое сочувствие Албанскому обществу Красного Креста и всему албанскому народу по случаю стихийного бедствия.

Желая облегчить положение населения Албании, пострадавшего от землетрясения, президиум исполнительного комитета Советского Красного Креста направляет в ваше распоряжение 1.000 штук палаток и 100 тыс. рублей для оказания материальной помощи.

Мы надеемся, что этот наш скромный дар поможет облегчить участь пострадавших от землетрясения».

Успешное выступление советских артистов в Мексике

МЕХИКО, 7 сентября. (ТАСС). Вчера вечером здесь во дворце изобразительных искусств состоялось первое выступление Русского народного хора имени М. Е. Пятницкого, прибывшего в Мексику по приглашению Национального института изобразительных искусств. Зрительный зал, вмещающий 2.000 человек, был переполнен. Были исполнены «Цвети, наш край», «Степь да степь кругом», «Подмосковные вечера», «Русская красавица», «Русский перепляс» и другие русские народные песни и танцы.

Концерт прошел с огромным успехом. Задушевность и лиричность исполнения хором русских народных песен, темпераментность в танцах, прекрасное звучание народных инструментов, красочные национальные костюмы, безупречное исполнительское мастерство артистов — все это произвело на зрителей огромное впечатление. Исполнение каждого номера сопровождалось бурными аплодисментами всего зала. Из разных концов зала неслись крики: «Браво».

После окончания спектакля посланцам советского искусства была устроена бурная овация.

СОВМЕСТНОЕ КОММЮНИКЕ

Как было объявлено 5 августа 1959 года перед закрытием совещания министров иностранных дел в Женеве, министры иностранных дел Франции, Соединенного Королевства, Союза Советских Социалистических Республик и Соединенных Штатов Америки обсудили возможности, которые могли бы наиболее эффективным образом обеспечить прогресс в дальнейших переговорах по вопросу о разоружении. В настоящее время достигнуто соглашение между правительствами Франции, Соединенного Королевства, Союза Советских Социалистических Республик и Соединенных Штатов Америки об учреждении комитета для рассмотрения вопросов разоружения. Достигнута также договоренность, что участниками комитета по разоружению будут СССР, Соединенное Королевство, США, Франция, Болгария, Италия, Канада, Польша, Румыния и Чехословакия при условии согласия на это всех перечисленных государств.

В Уставе Организации Объединенных Наций признается, что вопросы разоружения являются предметом всеобщего интереса и заботы. В соответствии с этим ответственность за общие меры по разоружению в конечном итоге лежит на ООН. Учреждение комитета по разоружению никоим образом не умаляет ответственности ООН в этой области и не является посягательством на нее. При создании комитета принимается во внимание особая ответственность великих держав, которая лежит на них в отношении определения основы соглашения.

Четыре правительства рассматривают этот комитет как полезное средство выявления через взаимные консультации путей возможного прогресса в направлении таких соглашений и рекомендаций об ограничении и сокращении всех типов вооружения и вооруженных сил при эффективном международном контроле, которые могли бы в первую очередь непосредственно касаться стран, участвующих в этом обсуждении. Кроме того, четыре правительства надеются, что результаты, достигнутые в ходе этого обсуждения, обеспечат полезную основу для рассмотрения вопроса о разоружении в ООН.

Намерение четырех правительств состоит в том, чтобы комиссия ООН по разоружению была соответствующим образом информирована о прогрессе, достигнутом комитетом в ходе обсуждения. С этой целью четыре правительства договорились о том, что комитет будет представлять доклады о своей работе комиссии ООН по разоружению и через нее Генеральной Ассамблее ООН и Совету Безопасности. В качестве первого шага в этом направлении они обратились с просьбой к генеральному секретарю, в соответствии с резолюцией 1252-Д (XIII), созвать комиссию по разоружению в течение сентября 1959 года, если это возможно, с тем, чтобы члены комиссии могли быть полностью информированы о характере и цели комитета по разоружению.

Четыре правительства проведут консультации с генеральным секретарем ООН относительно предоставления соответствующих средств обслуживания вновь учрежденному комитету. Они надеются, что комитет начнет свою работу в Женеве в начале 1960 года.

Парагвайский народ борется за восстановление демократии

МОНТЕВИДЕО, 8 сентября. Корреспондент ТАСС М. Бузивский сообщает:

В Парагвае растет недовольство антинародным диктаторским режимом Стреснера. Латиноамериканская печать отмечает, что диктаторы Парагвая привели страну на грань экономической и политической катастрофы. Экономика Парагвая находится в руках иностранных, главным образом, американских монополий. По свидетельству печати, 75 процентов крестьян не имеют собственной земли, в то время как 11 капиталистических компаний владеют пятью миллионами гектаров лучших земель.

Диктаторский режим Стреснера позволяет иностранным компаниям систематически грабить национальные богатства страны. Нефтяные тресты США, захватившие 16 млн. гектаров богатого нефтью Парагвайского Чако, безжалостно эксплуатируют трудящихся, обрекая их на нищету и вымирание. Заработная плата парагвайского рабочего мизерна. Смертность среди детей достигает 75 процентов. В то же время правительство тратит около 80 процентов государственного бюджета на военные расходы и на полицию. «Каждый второй житель страны, — пишет парагвайский священник Рамон Талавера, — не имеет крова, живет хуже скота. Наша родина приведена в состояние экономического банкротства... Рабочий класс и крестьянство умирают с голода...»

В стране непрерывно растет стоимость жизни, повышаются прямые и косвенные налоги, обесценивается валюта.

Империалистические компании всячески поддерживают диктаторский режим Стреснера. Посол США в Парагвае Плезер, оправдывая диктатуру Стреснера, заявил, что якобы «Парагвай еще не подготовлен к демократии» и что будто бы полное восстановление свободы в стране может «привести к анархии».

Это заявление Плезера, свидетельствующее о вмешательстве США во внутреннюю жизнь страны, вызвало в Парагвае волну протестов. «Голодный и разутый парагвайский народ, — указывалось в листовке «патриотической хунты», — заявляет протест послу, слова которого являются надругательством над нищетой и лишениями народа».

Парагвайские эмигранты, число которых превышает 400 тысяч человек, недавно создали «Единый фронт национального освобождения» с участием всех политических партий, в том числе Коммунистической партии Парагвая. Эта организация, по сведениям печати, провозгласила своей целью борьбу с диктаторским режимом и создание временного демократического правительства.

Окончание дрейфа „СП-6“

Большую научно-исследовательскую работу ведут советские полярники на дрейфующих льдах Северного Ледовитого океана. Они проводят широкий комплекс научных наблюдений.

Сейчас в центральном бассейне Арктики дрейфуют две станции — «Северный полюс-6» и «Северный полюс-8». Дрейфующая научно-исследовательская станция «СП-6» начала свою работу более 40 месяцев тому назад. Первый ее коллектив был высажен в апреле 1956 года в 330 километрах от острова Врангеля на массивный ледяной остров размером 8 на 13 километров и толщиной 10—12 метров.

Как сообщил корреспонденту ТАСС заместитель начальника Главсевморпути Герой Советского Союза Е. И. Толстиков, за три с лишним года льдина прошла по океану около 8.700 километров, а ее генеральный дрейф от северных окраин Чукотского моря к Гренландскому морю составил более 2.500 километров.

Сейчас «СП-6» мощным течением выносится из северных широт и находится в 230 километрах к северо-западу от Шпицбергена и в 300 километрах к востоку от северо-восточного мыса Гренландии.

Решено людей и все имущество дрейфующей станции снять с ледяного острова самолетами полярной авиации.

7 сентября в Главсевморпути получено сообщение, что известный полярный летчик Герой Советского Союза И. И. Черевичный благополучно совершил вторую посадку на ледяной аэродром. Вслед за ним готовятся вылететь опытные полярные летчики тт. Ильин и Майоров. При условии хорошей погоды они намечают завершить эвакуацию станции в течение 10—12 дней.

(ТАСС).

Спорт

„Чудесный праздник легкой атлетики“

Английские газеты о победе советских легкоатлетов в матче СССР—Великобритания

ЛОНДОН, 7 сентября. (ТАСС). «Ловкость, выдержка и воля к победе, проявленные советской командой, принесли ей победу в упорной борьбе», — пишет сегодня газета «Таймс» о результатах закончившегося вчера в Москве легкоатлетического матча СССР—Великобритания.

Английские газеты подробно освещают ход матча, подчеркивая заслуженную победу советских спортсменов, объективность московских зрителей и прекрасную организацию соревнований.

Корреспондент газеты «Таймс» в сообщении из Москвы, озаглавленном «Общее превосходство русских легкоатлетов», пишет: «Может быть, этот матч принес Англии разочарование, но в нем было немало моментов, которые заставляли сердца биться быстрее. Благодаря великолепной организации матч явился чудесным праздником легкой атлетики». Корреспондент этой газеты также отмечает, что на матче царила «дружественная атмосфера соревнований».

На ипподроме

В воскресный день на Томском ипподроме было особенно оживленно. Состоялись летний праздник рысистого коневодства и розыгрыши традиционных призов. Было организовано 14 заездов 60 лошадей колхозов и совхозов Томской, Кемеровской областей, Алтайского края и Томской государственной конюшни.

В первом заезде приз завоевала лошадь Рим (наездник Анастасия Парамонова).

С большим интересом следили зрители за шестым заездом, в котором принимали участие любители. Первое место занял конь Голубой Атлас, на котором ехал П. В. Григорьев. Дистанцию 1.600 метров он прошел за 2 минуты 28 секунд. Одним из наиболее интересных был 14-й заезд. В острой борьбе победителем вышел конь Падуб под управлением наездника 2-й категории Н. В. Зиборова. Падубу присужден приз имени Маршала Советского Союза С. М. Буденного.

После соревнований состоялась выводка лошадей — победителей на летнем празднике рысистого коневодства.

Лучшим наездникам и конюхам были вручены призы и дипломы. В числе награжденных А. Парамонова, А. Апасов, С. Кагирова, М. Романов, Н. Зиборов и другие.

Е. ПОНОМАРЕНКО.

ПОГОДА

По сообщению Томского гидрометеорологического бюро, 9 сентября по области ожидается облачная с прояснениями погода, местами кратковременные дожди, грозы, ветер восточный, 7—12 метров в секунду, температура 18—23 градуса тепла.

В последующие два дня по области ожидается переменная облачность, местами небольшие дожди, ветер юго-западный, 5—10 метров в секунду, температура ночью 0—5 градусов тепла, на почве заморозки, днем — 12—17 градусов тепла.

Зам. редактора А. Н. НОВОСЕЛОВ.

КИНО

Кинотеатр имени М. Горького

9 сентября — новый художественный фильм **«Жестокость»**. Сеансы: 8-50, 10-35, 12-20, 2-05, 3-50, 5-35, 7-20, 9-05, 10-50.

Зал кинохроники

9 сентября — для детей новый цветной фильм-киносказка **«Поющее, звенящее деревце»**. Сеансы: 9, 10-20. **«Чудесные превращения»**, **«Рассказ о семилетнем плане»**, **«Молодость великой реки»**. Сеансы: 11-40, 12-45, 1-50. **«Поединок»**. Сеансы: 2-55, 4-45, 6-35, 8-25, 10-15.

Кинотеатр городского сада.

9 сентября — художественный фильм **«В солдатском мундире»**. Сеансы: 12, 2, 4 (касса с 11 часов утра); 6, 8, 10 (касса с 5 часов вечера).

Кинотеатр имени И. Черных

9 сентября. Большой зал — **«Жестокость»**. Сеансы: 9, 10-45, 12-30, 2-15, 4, 5-45, 7-30, 9-15, 11. Малый зал — **«Ночной гость»**. Сеансы: 8-50, 10-35, 12-20, 2-05, 3-50, 5-35, 7-20, 9-05, 10-50.

Телевидение

Среда, 9 сентября

19.00. **«У карты мира»**. Выступление комментатора по внешне-политическим вопросам. (К 15-летию со дня свержения фашистской диктатуры в Болгарии). 19.10. Вечер короткометражных фильмов. В программе: **«Король бубен»**, **«Чудотворец из Бирюлева»**, **«Темные люди»**. 20.10. Сатирическая передача **«Игнат в поход собрался»**. 20.20. Специальный выпуск **«Пребывание Н. С. Хрущева в станице Вешенской»**. 20.35. Художественный фильм **«Жених для Лауры»**.

Спичечной фабрике «Сибирь» требуются **рабочие в цехи**. Одиноким предоставляется общежитие.
Обращаться: г. Томск, спичечная фабрика «Сибирь».

ТЕАТР

Гастроли музыкально-драматического театра имени Н. Островского.

Межсоюзный клуб

11 сентября — **«Морской узел»**.
17 и 18 сентября — **«Коломбина»**.
21 сентября — **«Свадьба в Малиновке»**.
28 сентября — **«Люблю, люблю»**.

Дом офицеров

12 и 13 сентября (днем и вечером) — **«Свадьба в Малиновке»**.
14 и 15 сентября — **«Коломбина»**.
22 сентября — **«Летучая мышь»**.

Дом культуры ТЭМЗа

23 и 24 сентября — **«Летучая мышь»**.
25 сентября — **«Коломбина»**.
29 и 30 сентября — **«Свадьба в Малиновке»**.

Начало дневных спектаклей в 12 часов, вечерних — в 8 часов вечера. Билеты продаются по месту показа спектаклей и через уполномоченных.

Городскому управлению конторы Госбанка требуются на постоянную работу **квалифицированный кредитный инспектор и кассиры**.
Обращаться: г. Томск, проспект имени Ленина, 4, отдел кадров, с 10 до 18 часов вечера.

Заводу «Сибэлектромотор» требуются на постоянную работу: **инженеры-технологи** по холодной обработке металла, **инженеры-конструкторы** по электрическим машинам, **инженеры-конструкторы, электромеханики, специалисты** по проектированию вентиляционных установок, **инженеры-конструкторы** по механизации и автоматизации производственных процессов, **инженеры-испытатели** электрических машин, **машинистка**.
Обращаться: г. Томск, проспект имени Кирова, отдел кадров, ежедневно с 2-х до 4-х часов дня.

Томский педагогический институт объявляет дополнительный конкурс
на замещение вакантных должностей по кафедрам:
математики — старшего преподавателя и ассистента, **физики** — преподавателя по машиноведению, **иностранных языков** — старшего преподавателя по английскому языку. **Срок конкурса — до 25 сентября.** Документы направлять по адресу: г. Томск, улица Киевская, 60, директору.

Тресту «Стройдеталь» на промышленные предприятия в городе Томске срочно требуются **главные бухгалтеры** с окладом 1.100 рублей.
Обращаться: г. Томск, улица Чуйская, 23, бухгалтерия.
2—1

Томскому гормолзаводу требуются **бухгалтеры** и **уборщица** в контору.
Обращаться: г. Томск, улица Равенства, 20.
2—1

Томскому горзеленхозу требуется **старший бухгалтер** на самостоятельный баланс.
Обращаться: г. Томск, проспект им. Ленина, 38.
2—1

Трест очистки продает тарную осиновую дощечку размером 100×10×1,5 см.
Здесь же требуется **бухгалтер** расчетной группы.
Обращаться: г. Томск, улица Карташова, 47, телефон 48-16.
2—1

Туганскому леспромхозу требуется **старший бухгалтер**, квартирой обеспечивается.
Обращаться: станция Туган, Туганский леспромхоз.

Томскому индустриальному техникуму срочно требуются **преподаватели** по **черчению** и **технологии металлов**, а также **преподаватели геофизических дисциплин**. На временную работу требуются **плотники**.
Обращаться: г. Томск, улица Равенства, 11.

Томская счетоводно-бухгалтерская школа проводит набор учащихся в группы подготовки и повышения квалификации **счетоводов, бухгалтеров, старших** (главных) **бухгалтеров** промышленных предприятий и колхозов с отрывом и без отрыва от производства.
Обращаться: г. Томск, переулок Макушина, 14, телефон 24-16.
2—2

Томскому политехническому институту требуются преподаватели по специальности **электроизмерительная техника**, а также **инженеры-электрики, механики, электромеханики, инженер-сантехник, лаборант**, имеющий опыт работы по **радиотехнике, и старший лаборант** с высшим или средним техническим образованием на кафедру «Станки и резание металлов»; **токари, слесари, штукатуры, печники, маляры, рабочие** по отоплению, **кочегары, истопники, уборщицы, гардеробщицы, дворники, сторож**.
Обращаться: г. Томск, проспект имени Тимирязева, 9, отдел кадров, с 3-х часов дня.
2—2

Томскому мясокомбинату срочно требуются на постоянную работу: **моторист, электрики, слесари, штукатуры, каменщики, грузчики, сторожа, свинарки, а также рабочие** в мясожировой, кишечный, кулинарный и в птицецехи, расположенные по адресу: Томск-II, улица Старо-Деповская, 60.
Обращаться: г. Томск, Нижне-Луговая, 4, отдел кадров.
3—2

Томский горком КПСС с прискорбием извещает, что 6 сентября в Москве скончалась
ДОРФМАН Фейга Ароновна,
член КПСС с 1915 года, активная участница томской подпольной организации большевиков в 1915—1916 годах.

Томской махорочной фабрике требуются: **слесари, электросварщик, электромонтер, грузчики, плотники, штукатуры, кочегары, укладчицы, крошильщицы, сколотчики ящиков, уборщицы и разнорабочие.**
3—1

Заводу «Сибэлектромотор» срочно требуются на временную работу по переоценке жилых и промышленных зданий **опытные инженеры и техники-строители.** Оплата по соглашению.
Обращаться: г. Томск, проспект имени Кирова, 53, отдел кадров, с 2 до 4 часов дня.
3—1

Томскому хлебозаводу № 1 требуются: **диспетчеры, хлебогрузчики, уборщицы.**
Обращаться: г. Томск, Базарная площадь, 2, отдел кадров.
5—3

Гр-н Беспрозванных Анатолий Георгиевич, проживающий в г. Томске, улица Карташова, 40, возбуждает дело о расторжении брака с гр-кой Беспрозванных Беатриссой Николаевной, проживающей в г. Томске, улица Крылова, 55.
Дело подлежит рассмотрению в народном суде 1-го участка Кировского района г. Томска.

Гр-н Виноградов Станислав Федорович, проживающий в г. Томске, улица Старо-Деповская, 68, кв. 4, возбуждает дело о расторжении брака с гр-кой Виноградовой Ириной Александровной, проживающей в г. Томске, улица Мамонтова, 14, кв. 2.
Дело подлежит рассмотрению в народном суде 1-го участка Вокзального района г. Томска.

Адрес редакции: гор. Томск, просп. им. Ленина, 13, телефоны: редактора — 37-37, заместителя редактора — 51-75, ответ. секретаря — 31-19, секретариата — 42-40, отделов: партийной жизни — 37-77 и 42-44, пропаганды — 47-45, вузов, школ и культуры — 42-46, сельского хозяйства — 37-39, промышленного — 37-75, отдела писем — 37-38 и 31-47, отдела информации — 51-61, зам. зав. издательством — 52-23, бухгалтерии и отдела объявлений — 37-36, директора типографии — 37-72, стенографистки — 52-02.

К301840 г. Томск, тип. № 2 «Красное Знамя». Тираж 82.000 Заказ № 2487