Инв. № П-1025

Пролетарии всех стран, соединяйтесь!

КРАСНОЕ ЗНАМЯ

ОРГАН ТОМСКОГО ОБКОМА И ГОРКОМА КОММУНИСТИЧЕСКОЙ ПАРТИИ СОВЕТСКОГО СОЮЗА, ОБЛАСТНОГО И ГОРОДСКОГО СОВЕТОВ ДЕПУТАТОВ ТРУДЯЩИХСЯ.

ВОСКРЕСЕНЬЕ, 12 МАРТА 1961 г.
№ 61 (11342)
Год издания 44-й

Цена 2 коп.

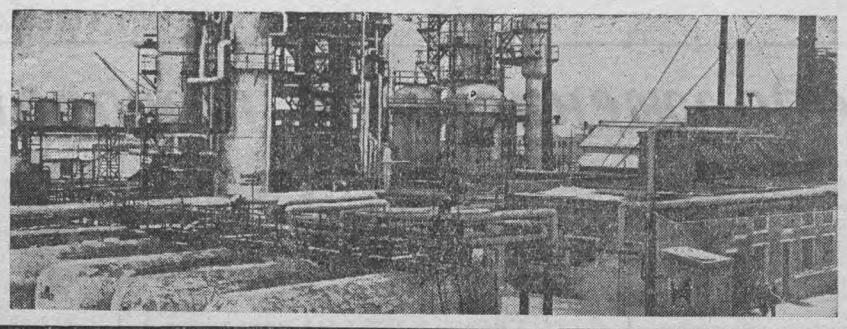

ГОРЬКОВСКАЯ ОБЛАСТЬ. Ново-Горьковский нефтеперерабатывающий завод — ударная стройка семилетки. Первую продукцию предприятие выдало еще в 1958 году, но это было лишь началом. Завод продолжает строиться. Сооружение новых объектов нефтезавода включено в число важнейших строек третьего года семилетки. В минувшем году велось строительство установок по производству смазочных масел. Сейчас на установках идут пусконаладочные работы. Коллектив завода обязался выдать готовую продукцию на 5 дней раньше срока—к 25 марта.

На снимке: установка селективной очистки масел.

(Фотохроника ТАСС).

ВЗЯТЬ НОВЫЕ РУБЕЖИ В РАЗВИТИИ СЕЛЬСКОГО ХОЗЯЙСТВА СИБИРИ

Речь товарища Н. С. ХРУЩЕВА

на совещании передовиков сельского хозяйства областей, краев и автономных республик Сибири в городе Новосибирске 8 марта 1961 года

Товарищи! В работе настоящего совещания, на котором обсуждаются решения январского Пленума ЦК КПСС, участвуют передовики сельского хозяйства областей, краев и автономных республик Сибири. Здесь присутствуют также представители районов Дальнего Востока.

От имени Центрального Комитета Коммунистической партии Советского Союза и Советского правительства сердечно приветствую вас и в вашем лице всех трудящихся Алтайского и Красноярского краев, Иркутской, Кемеровской, Новосибирской, Омской, Томской, Тюменской и Читинской областей, Бурятской и Якутской автономных республик, Тувинской и Хакасской автономных областей. **(Бурные аплодисменты).**

Передаю также сердечный привет трудящимся Приморского и Хабаровского краев, Амурской, Магаданской, Сахалинской и Камчатской областей, представители которых участвуют в работе настоящего совещания. **(Бурные аплодисменты).**

Сибирь и Дальний Восток—районы богатейших возможностей

Сибирь и Дальний Восток — это богатейшие по своим природным ресурсам и самые обширные по территории районы нашей страны. Они играют важную роль в развитии промышленного и сельскохозяйственного производства в настоящее время, их ждет еще более великое будущее. В соответствии с курсом, разработанным XX и XXI съездами нашей партии, восточным районам отводится видное место в осуществлении планов коммунистического строительства. **(Аплодисменты).**

Навсегда ушло в прошлое то время, когда Сибирь и Дальний Восток были глухими и отсталыми в экономическом и культурном отношении окраинами царской империи. В старое время Сибирью запугивали как местом ссылки, сочиняли разные легенды о ее невыносимо суровом климате. Сюда царизм на протяжении столетий гнал людей, которые поднимались на борьбу против гнета и бесправия, за свободу и счастье народа. Сюда же шли гонимые безземельем и нуждой, но смелые и мужественные люди, которые стремились здесь найти средства к жизни и, преодолевая трудности, осваивали этот малообжитой, но богатый край родной земли.

История старой Сибири — это история страданий, горя народного и слез, но это вместе с тем история борьбы людей отважных и стойких. Наш народ никогда не забудет героев этой борьбы, брошенных царскими сатрапами в Сибирь, он не забудет тех, кто в трудных условиях ссылки и каторги не сгибался под ударами судьбы и твердо верил в лучшее будущее своей Родины.

Более шестидесяти лет тому назад, находясь в сибирской ссылке, наш великий вождь и учитель Владимир Ильич Ленин разрабатывал гениальный план создания марксистской революционной партии России, писал бессмертные произведения, намечал путь борьбы за свержение ненавистного царизма, за установление власти рабочего класса, трудового народа. Ленин, наша партия верили в могучую силу народа, верили в то, что, став хозяином своей страны, народ сможет поставить на службу человеку несметные богатства Сибири и Дальнего Востока.

Владимир Ильич Ленин, по воспоминаниям его товарищей, с большой теплотой отзывался о Сибири, верил в будущее этого края. В одной из бесед он сказал:

«Барабинская степь... Это между Омском и Томском. Мне там пришлось проезжать два раза: в ссылку и обратно. Чудесный край. С большим будущим». **(Аплодисменты).**

С победы Великого Октября началась новая история Сибири и Дальнего Востока. Как рачительный хозяин, наш народ приступил к освоению природных богатств этих районов. Здесь возникли тысячи промышленных предприятий и среди них такие гиганты, как Кузнецкий металлургический комбинат, второй всесоюзной кочегаркой стал Кузбасс. Черные и цветные металлы, каменный уголь, энергетика, химическая, машиностроительная и лесная промышленность создали Сибири славу одного из крупнейших индустриальных районов страны. Советская Якутия стала крупнейшим в стране районом добычи алмазов.

В Сибири вырос и закалился большой отряд рабочего класса, созданы многочисленные кадры специалистов. В 1940 году рабочих и служащих в народном хозяйстве Сибири было 2 миллиона 300 тысяч человек, а в 1960 году их число возросло до 5 миллионов 800 тысяч человек, то есть в два с половиной раза. Самоотверженный труд работников промышленности Сибири вызывает горячую благодарность народов нашей страны. **(Аплодисменты).**

Быстрыми темпами развивается промышленность в районах Дальнего Востока. За годы Советской власти продукция крупной промышленности в Хабаровском крае, например, увеличилась больше чем в 150 раз. На Дальнем Востоке выросли новые города, в том числе такой крупный промышленный центр, как Комсомольск-на-Амуре. Население районов Дальнего Востока возросло почти в четыре раза.

Колхозный строй открыл широкий простор для внедрения современной техники в земледелие и животноводство, преобразил сибирскую деревню. Хорошо об этом сказал Алексей Максимович Горький:

«Великая это радость — строить прекрасную, ладную жизнь на колхозной земле. Особенно радостно строить счастливую жизнь вам, колхозникам-сибирякам. Была раньше Сибирь каторжная, необъятный край необъятного горя, край кандалов и смертей. Сейчас есть обновленная колхозная земля — Сибирь советская, край социалистического созидания». **(Аплодисменты).**

Именно социалистическое созидание определяет лицо сегодняшней Сибири. Под стать своим природным богатствам, своим необъятным просторам Сибирь идет широким шагом вперед. За годы Советской власти валовая продукция крупной промышленности Сибири выросла более чем в 200 раз. На могучих сибирских реках воздвигаются одна за другой мощные гидроэлектростанции—Иркутская и Братская на Ангаре, Новосибирская на Оби, Красноярская на Енисее. Строятся крупные теплоэлектростанции Назаровская и Беловская.

Растут новые гиганты металлургии — Западно-Сибирский завод, Иркутский алюминиевый завод, Коршуновский горнообогатительный комбинат, создаются многие предприятия большой химии, Иркутский и Омский нефтеперерабатывающие заводы, построен крупнейший на востоке страны Красноярский целлюлозно-бумажный комбинат, Барнаульский хлопчатобумажный комбинат. Быстро развивается лесная промышленность, электрифицируются на тысячи километров железные дороги.

О масштабах строительства в Сибири красноречиво говорят данные о капитальных вложениях. За последние семь лет государством вложено в строительство во всех отраслях народного хозяйства и культуры в районах Сибири 17 миллиардов 500 миллионов рублей (в новых деньгах), то есть 11 процентов всех капиталовложений в Советском Союзе за эти семь лет. Это значит — каждый десятый рубль государственных вложений расходуется на развитие экономики и культуры Сибири.

Еще больший размах получит капитальное строительство в текущем семилетии. В течение двух первых лет семилетнего плана на новое строительство в Сибири было ассигновано 6,7 миллиарда рублей, что равняется всем капиталовложениям в народное хозяйство Советского Союза за первую пятилетку. А ведь в годы первой пятилетки мы построили такие гиганты индустрии, как Магнитогорский и Кузнецкий металлургические заводы, Сталинградский и Харьковский тракторные заводы, Московский шарикоподшипниковый завод, Горьковский автомобильный завод и многие другие.

Вместе с бурным ростом промышленности растут города и рабочие поселки, быстро увеличивается население районов Сибири. Так, в 1913 году все население Сибири составляло 8 миллионов человек, в 1939 году оно увеличилось до 13,7 миллиона человек, а на 1 января 1961 года в Сибири живет 18 миллионов 500 тысяч человек. Городское население сейчас составляет 54 процента, в то время как в 1926 году городских жителей в этих районах было лишь 12 процентов.

За последние семь лет в связи с большим промышленным строительством и освоением целины численность всего населения Сибири увеличилась почти на 2 миллиона 700 тысяч человек, причем городское население выросло на 2 миллиона 400 тысяч.

В дореволюционной Сибири не было ни одного города со стотысячным населением. В настоящее время 9 сибирских городов насчитывают по 250 тысяч и более жителей. Вспомните, каким был до революции Новониколаевск, нынешний Новосибирск, который так гостеприимно встретил участников нашего совещания. В 1917 году в этом городе было 70 тысяч жителей, а теперь его население составляет почти миллион человек. **(Аплодисменты).**

Невиданными темпами ведется жилищное строительство. Только за семь лет в Сибири построено новых жилых домов в городах и рабочих поселках общей площадью 40 миллионов квадратных метров, или более 1 миллиона квартир, а в сельской местности построено 373 тысячи новых домов.

Значителен вклад Сибири в развитие сельского хозяйства страны. За последние семь лет районы Сибири превратились в один из крупнейших поставщиков товарного хлеба. Веками лежавшие нетронутые земли трудом нашего народа, по воле партии превращены в плодородные поля.

С 1954 по 1960 год в Западной и Восточной Сибири освоено более 10 миллионов 300 тысяч гектаров целинных и залежных земель.

В том числе:

в Алтайском крае — 2 миллиона 873 тысячи гектаров,
в Красноярском крае — 1 миллион 311 тысяч гектаров,
в Новосибирской области —1 миллион 546 тысяч гектаров,
в Омской области — 1 миллион 408 тысяч гектаров,
в Читинской области — 1 миллион 79 тысяч гектаров,
в Тюменской области — 720 тысяч гектаров,
в Иркутской области — 426 тысяч гектаров,
в Кемеровской области — 301 тысяча гектаров,
в Бурятской АССР — 262 тысячи гектаров,
в Тувинской автономной области — 310 тысяч гектаров,
в Томской области — 111 тысяч гектаров.

Освоение за короткий срок более 10 миллионов гектаров целины — это большой трудовой подвиг сибиряков. **(Аплодисменты).** Плечом к плечу с сибиряками на новых землях трудились и трудятся десятки тысяч комсомольцев, механизаторов и строителей, прибывших сюда из различных районов страны.

На целинных землях созданы сотни новых крупных совхозов. Эти совхозы и колхозы на целине получили многие тысячи тракторов, комбайнов, автомашин и другую сельскохозяйственную технику.

В районах Сибири в настоящее время насчитывается 3.094 колхоза и свыше 700 совхозов. В них работало в 1960 году 258 тысяч тракторов в пятнадцатисильном исчислении, 86 тысяч комбайнов и 86 тысяч автомашин.

В результате освоения целинных и залежных земель резко увеличились производство зерна и продажа его государству. Если за пятилетие до освоения целины среднегодовое производство зерна составляло 533 миллиона пудов, то за пятилетие после освоения целины среднегодовое производство зерна в тех же районах выросло до 1 миллиарда 178 миллионов пудов, то есть в два с лишним раза. **(Аплодисменты).** Это крупная победа политики нашей партии на освоение целинных земель и увеличение производства зерна. **(Аплодисменты).**

Целина дала Родине миллиарды пудов высококачественного и дешевого зерна. Государственные закупки хлеба в районах Сибири возросли в следующих размерах:

	Среднегодовые закупки зерна в 1949—1953 гг.	Среднегодовые закупки зерна в 1956—1960 гг.
	(в миллионах пудов)	
Алтайский край	48,8	244,8
Красноярский край	43,7	73,0
Новосибирская область	25,8	80,4
Омская область	35,7	89,3
Тюменская область	18,8	21,9
Иркутская область	16,5	26,8
Кемеровская область	17,9	27,5
Томская область	6,0	6,7
Читинская область	3,8	6,8
Бурятская АССР	3,5	3,7
Тувинская автономная область	1,0	3,9

Таким образом, если за пятилетие до освоения целины государственные закупки зерна в районах Сибири составляли 221,5 миллиона пудов, то за пятилетие после освоения целины среднегодовые закупки зерна в сибирских районах возросли до 585 миллионов пудов, или в два с лишним раза.

Всего заготовлено зерна в Сибири с 1956 по 1960 год 2 миллиарда 925 миллионов пудов, то есть на 1 миллиард 816 миллионов пудов больше, чем за пять лет до освоения целины. **(Аплодисменты).**

Это, товарищи, действительно весомый вклад целинников Сибири в закрома Родины, и за это наш народ говорит сибирякам большое спасибо! **(Бурные аплодисменты).**

Выражая эту благодарность, советские люди надеются, что сибиряки не остановятся на достигнутом и умножат свои успехи в развитии зернового хозяйства, освоят новые миллионы гектаров целинных земель, повысят урожай зерновых культур.

По решению партии и правительства в ближайшие годы предстоит в целом по стране освоить дополнительно 8 миллионов гектаров целинных и залежных земель, из них по Российской Федерации — три с половиной миллиона гектаров, а в районах Сибири — 2 миллиона 300 тысяч гектаров.

Перед тружениками Сибири стоит задача освоить:

в Алтайском крае	— 300 тысяч гектаров
в Красноярском крае	— 610 » »
в Иркутской области	— 300 » »
в Новосибирской области	— 300 » »
в Омской области	— 300 » »
в Тюменской области	— 500 тысяч гектаров.

Можно не сомневаться, что славные труженики Сибири возьмут и этот рубеж семилетки и порадуют Родину дополнительными сотнями миллионов пудов хлеба, сотнями тысяч тонн мяса и молока, внесенных в общий всенародный фонд! **(Бурные аплодисменты).**

Наряду с ростом зернового хозяйства районы Сибири добились заметных успехов в развитии животноводства. За семь лет, истекших после сентябрьского Пленума ЦК КПСС, значительно возросло поголовье скота и птицы, увеличились производство мяса, молока и других продуктов животноводства и продажа их государству.

Производство мяса в убойном весе за это время во всех категориях хозяйств районов Сибири увеличилось с 507 тысяч тонн в 1953 году до 802 тысяч тонн в 1960 году, государственные закупки мяса в 1960 году по сравнению с 1953 годом увеличились в два с лишним раза. Все области, края и автономные республики Сибири, за исключением Читинской области, в 1960 году выполнили план государственных закупок мяса, продав государству на 20 тысяч тонн мяса больше, чем в 1959 году. **(Аплодисменты).**

Производство молока по всем категориям хозяйств районов Сибири увеличилось с 3 миллионов 877 тысяч тонн в 1953 году до 6 миллионов 14 тысяч тонн в 1960 году, или более чем в полтора раза. В колхозах и совхозах зоны производство и продажа молока государству за это время возросли более чем в два раза.

В районах Сибири, особенно в Алтайском и Красноярском краях, в Читинской области и Бурятской автономной республике, широко развито овцеводство. По зоне в целом за последние семь лет заготовки шерсти возросли с 20 тысяч до 40 тысяч тонн, то есть в два раза.

На развитие сельского хозяйства Сибири так же, как и на промышленное строительство, государство выделяет большие средства. За последние семь лет государственные капиталовложения в сельское хозяйство сибирских краев, областей и автономных республик составили свыше 1 миллиарда 800 миллионов рублей (в новых деньгах). Как вы знаете, январский Пленум ЦК указал на необходимость увеличения капиталовложений в развитие сельского хозяйства за счет накоплений от сверхплановой продукции народного хозяйства.

Партия и правительство осуществляют конкретные меры по увеличению выпуска сельскохозяйственных машин, оборудования, удобрений. Для развития сельского хозяйства районов Сибири и Дальнего Востока, безусловно, будут выделены дополнительные капиталовложения. **(Аплодисменты).**

Я собирался поехать в эти дни на Дальний Восток, побывать там на совещании передовиков сельского хозяйства и познакомиться с жизнью колхозов и совхозов. Но время, к сожалению, не позволяет совершить такую поездку. Поэтому хотелось бы сказать несколько слов о сельском хозяйстве Дальнего Востока, тем более, что здесь присутствуют делегации из Приморского и Хабаровского краев, Амурской, Магаданской, Камчатской и Сахалинской областей.

Дальний Восток — один из богатейших районов нашей страны. Здесь успешно развивается промышленность. На Дальнем Востоке имеются благоприятные возможности для развития сельского хозяйства. Там много тепла, хорошие земли, на которых передовые колхозы и совхозы собирают высокие урожаи пшеницы, сахарной свеклы, картофеля, овощей и других культур. В дальневосточных районах растут и вызревают такие ценнейшие культуры, как рис, соя, кукуруза. Мне пришлось уже побывать на Дальнем Востоке, и я буквально поражался его исключительными возможностями.

В Приморском и Хабаровском краях, в Амурской области несколько миллионов гектаров неосвоенных земель. Правда, значительная часть этих земель вследствие переувлажнения нуждается в мелиорации. Надо подумать о том, чтобы расширить фронт мелиоративных работ на Дальнем Востоке и использовать новые земли главным образом для выращивания сои, риса, кукурузы и других ценных сельскохозяйственных культур. Соя может стать настоящим богатством Дальнего Востока.

При умелой организации сельского хозяйства Дальний Восток может полностью удовлетворять свои потребности в мясе, молоке, картофеле, овощах за счет собственного производства.

В районах Сибири и Дальнего Востока многие миллионы гектаров плодородных земель. При умелом их использовании можно в ближайшие годы резко увеличить производство продуктов земледелия и животноводства. Дело только в том, чтобы приложить усилия, привести в действие большие резервы в каждом колхозе и совхозе, в каждом районе.

Производить больше зерна, мяса и других продуктов сельского хозяйства

Товарищи! Труженики Сибири проделали немалую работу по подъему сельского хозяйства и добились крупных успехов. Партийные, советские, профсоюзные и комсомольские организации, руководящие кадры совхозов и колхозов, многочисленная армия специалистов понимают, что от дальнейшего развития сельского хозяйства во многом зависит подъем благосостояния народа, выполнение планов коммунистического строительства. **(Аплодисменты).**

То, что сделано, — это хорошо. Но мы не можем удовлетвориться достигнутым, нельзя допускать самоуспокоенности и зазнайства. Надо смотреть вперед и непрерывно, из года в год, наращивать темпы сельскохозяйственного производства.

Огромное значение январского Пленума ЦК нашей партии состоит в том, что он призвал тружеников сельского хозяйства, весь наш народ с еще большей энергией и настойчивостью вести борьбу за дальнейший подъем сельского хозяйства, производить больше зерна, мяса, молока и других продуктов.

Пленум ЦК КПСС поставил задачу резко увеличить производство сельскохозяйственных продуктов, добиться такого положения, чтобы оно опережало спрос населения. Для этого нам необходимо привести в движение все резервы с тем, чтобы каждая зона страны полнее удовлетворяла растущие потребности населения своих районов и увеличивала вклад в общегосударственный фонд.

А резервы и возможности в каждой зоне, в том числе и в районах Сибири и Дальнего Востока, буквально неисчерпаемы.

Как же используются эти возможности и резервы, все ли мы делаем для того, чтобы устранить недостатки и ошибки в руководстве сельским хозяйством, преодолеть отставание многих колхозов, совхозов и районов? Все ли делают руководители краевых, областных и районных организаций для того, чтобы ликвидировать большую пестроту в уровне ведения хозяйства колхозами и совхозами?

Нет, товарищи. Руководство сельским хозяйством во многих областях, краях и районах вашей зоны все еще остается на низком уровне. Крайкомы и обкомы партии, областные и республиканские советские и сельскохозяйственные органы недостаточно глубоко вникают в коренные вопросы сельскохозяйственного производства.

Многие еще не овладели по-настоящему вопросами экономики сельскохозяйственного производства, не сосредоточивают усилий на решающих участках производства, на возделывании тех сельскохозяйственных культур и на выведении тех пород скота, которые в условиях вашей зоны дают наибольшую урожайность и продуктивность. Некоторые руководители, к сожалению, не проявляют необходимой настойчивости в изучении и внедрении опыта передовых колхозов и совхозов, новаторов производства и достижений науки.

О том, каких высоких показателей можно добиться в условиях Сибири, нам хорошо рассказали и своими конкретными делами убедительно показали многие выступавшие на этом совещании замечательные новаторы сельскохозяйственного производства.

Все мы с большим вниманием слушали выступления кукурузоводов А. Т. Балушкина из Иркутской области и А. Г. Лисичникова из Читинской области, доярок Г. М. Тюшняковой из Тюменской области и Г. С. Лыжиной из Новосибирской области, свинарки Т. Я. Перешивко из Омской области, птичницы Г. Г. Лебедовой из Новосибирской области, агронома Н. И. Чекановой из Алтайского края, алтайского бригадира комплексной бригады А. А. Беккера, председателей колхозов Ф. М. Гринько, Б. Мажиева, Т. И. Ткачевой, директоров совхозов Г. А. Фромова, Я. Ф. Сугака и С. И. Олейникова и многих других товарищей. Все выступления передовиков сельского хозяйства весьма поучительны. Их опыт свидетельствует о больших возможностях колхозов и совхозов Сибири и его надо широко внедрять в практику всех хозяйств.

Хотел бы высказать некоторые замечания в связи с предложениями, выдвинутыми в выступлениях участников совещания, а также в записках, переданных мне.

Выдвигался, например, вопрос о необходимости выделить для колхозов и совхозов Сибири больше сельскохозяйственной техники. Это правильно. У вас короткий летний период, и поэтому все полевые работы, особенно уборка урожая, должны проводиться в сжатые сроки. Одновременно с уборкой вам необходимо проводить подъем зяби, как показывает опыт, по ранней зяби можно получать хорошие урожаи.

Поэтому, учитывая конкретные условия, вашим колхозам и совхозам надо столько техники, чтобы они могли успевать проводить все сельскохозяйственные работы в лучшие сроки.

На совещании секретарей обкомов и крайкомов сообщалось о том, что в Красноярском и Алтайском краях и Кемеровской области открыты большие залежи фосфоритов. Надо, чтобы Совет Министров Российской Федерации и Госплан республики изучили этот вопрос и осуществили необходимые меры по разработке этих месторождений промышленными методами. Видимо, таким путем можно получить дешевые и эффективные удобрения.

Несколько слов о дополнительной оплате труда в колхозах и сдельной оплате в совхозах. Этот вопрос требует повседневного внимания и практического решения. Надо, чтобы люди, которые умело ведут сельскохозяйственное производство, получают высокие урожаи, обеспечивают высокую продуктивность животноводства, материально поощрялись. За хороший труд, за лучшие результаты — более высокую оплату. Такой принцип надо положить в основу при разработке системы дополнительной оплаты труда.

Это будет стимулировать передовых людей, это будет примером для других, поможет сотням, тысячам и миллионам людей овладеть знаниями, овладеть техникой, чтобы достигнуть таких же высоких производственных успехов, какие имеют передовики сельского хозяйства, которые действительно являются маяками в нашем движении вперед. **(Аплодисменты).**

Товарищи! Разрешите остановиться на некоторых конкретных вопросах развития сельского хозяйства в районах вашей зоны.

В начале выступления я говорил об освоении целинных земель и развитии зернового хозяйства. Мы будем и впредь осваивать целину и на этой основе увеличивать производство зерна. Но главным резервом в зерновом хозяйстве является повышение урожайности. В настоящее время в среднем по районам Сибири урожайность составляет 10—12 центнеров с

(Продолжение на 2-й стр.).

Продолжение речи товарища Н. С. ХРУЩЕВА

(Начало на 1-й стр.).

гектара, в то время как передовые колхозы и совхозы и даже целые районы из года в год получают по 18—20 и более центнеров зерна с гектара.

У вас имеется реальная возможность в ближайшие годы поднять урожаи зерновых на 4—5 центнеров с гектара, чтобы получать в среднем по зоне не менее 15—17 центнеров зерна с гектара. Такого уровня урожайности можно достигнуть даже без применения минеральных удобрений за счет улучшения семенного дела, своевременного и высококачественного проведения сельскохозяйственных работ и предотвращения потерь зерна при уборке, перевозке и хранении.

А что значит повысить урожайность зерновых на 4—5 центнеров с гектара? В Сибири под зерновыми культурами занято 18 миллионов гектаров. При достижении такого уровня урожайности колхозы и совхозы Сибири увеличат производство зерна на 400—500 миллионов пудов. А если учесть, что в ближайшие годы в ваших районах будет освоено дополнительно более двух миллионов гектаров целины, которая даст еще не менее 100 миллионов пудов зерна, то общий прирост производства зерна в Сибири составит 500—600 миллионов пудов.

Как видите, есть за что побороться, товарищи! Надо взять этот новый рубеж в развитии зернового хозяйства в Сибири! **(Аплодисменты).**

Теперь хочу более подробно сказать об увеличении производства продуктов животноводства.

В областях Сибири значительно выросло производство мяса.

	Заготовлено мяса во всех категориях хозяйств	
	1953 год	1960 год
Алтайский край	91 тыс. тонн	169 тысяч тонн
Красноярский край	52 »	104 »
Новосибирская область	54 »	115 »
Омская область	41 »	109 »
Кемеровская область	21 »	43 »
Иркутская область	21 »	49 »
Читинская область	22 »	52 »
Тюменская область	28 »	61 »
Томская область	9 »	22 »
Тувинская авт. область	3 »	16 »
Бурятская АССР	18 »	37 »

Как видите, успехи у вас есть. Но надо прямо сказать, что в 1960 году темпы прироста производства мяса в большинстве сибирских областей заметно снизились. В отдельных областях в 1960 году было заготовлено мяса меньше, чем в 1959 году. Уменьшили заготовку мяса:

Читинская область	на 14 тысяч тонн
Омская область	на 3 тысячи тонн
Тюменская область	на 4 »
Кемеровская область	на 3 »

Следует отметить, что за последние два года не было каких-либо особых объективных условий, которыми можно объяснить снижение производства мяса.

Уменьшение производства, а следовательно, и закупок мяса объясняется тем, что многие товарищи — руководители областей и районов, а также колхозов и совхозов ослабили внимание к животноводству.

У нас большие успехи в развитии сельского хозяйства, и, видимо, некоторые товарищи посчитали, что движение вперед будет обеспечено по инерции, пойдет самотеком. Это вредное заблуждение.

Любое производство в нашей стране — промышленное или сельскохозяйственное — это плановое производство. Чтобы обеспечить его успешное развитие, надо работать с перспективой, думать о завтрашнем дне. Если говорить о животноводстве, то успехи текущего года надо готовить за два, а то и за три года, заранее предусмотреть расширение стада дойных коров, увеличение маточного поголовья овец, строительство помещений, оборудование животноводческих ферм и особенно заботиться об увеличении производства кормов. Все это, вместе взятое, определяет дальнейший рост производства продуктов животноводства.

Для того, чтобы больше производить животноводческих продуктов, надо обеспечить развитие зернового хозяйства, рост производства кормовых культур, а если говорить конкретно, нужно обеспечить рост производства кукурузы и сахарной свеклы для кормовых целей.

Без этого не будет обеспечено дальнейшее развитие производства продуктов животноводства. Именно на этих вопросах и получилась заминка у некоторых недальнозорких руководителей.

Не снижая производство и продажу продовольственного зерна государству, необходимо резко увеличить производство мяса и молока. Это главная задача партийных и советских организаций, всех работников сельского хозяйства Сибири.

Надо с таким же размахом взяться за увеличение производства мяса, как мы брались за освоение целины. Возможности, товарищи, у вас большие. Но надо правильно, с учетом особенностей Сибири организовывать животноводство.

Должно быть обращено внимание на механизацию трудоемких процессов в животноводстве.

Там, где механизирован труд, люди творят чудеса.

Здесь выступала свинарка совхоза «Победитель» из Омской области Татьяна Перешивко. Она рассказывала о том, как благодаря механизации и крупногрупповому содержанию свиней коллективу совхоза удалось резко поднять производительность труда. В 1960 году Татьяна Перешивко добилась следующих результатов:

откормлено и сдано государству свиней 5.204 головы,
общий вес проданных свиней 4.638 центнеров,
себестоимость центнера свинины (в новых деньгах) 38 рублей 13 коп.

Обращает внимание тот факт, что тов. Перешивко не только откормила много свиней, но и обеспечила низкую себестоимость продукции.

На 1961 год Татьяна Перешивко взяла обязательство вместе с двумя своими помощниками откормить и сдать государству 12 тысяч свиней общим весом 10 тысяч центнеров. Понятно, что при ручном труде такие обязательства выполнить нельзя.

Надо оказать всемерную помощь колхозам и совхозам в механизации труда на животноводческих фермах. Хорошо, если бы партийные и комсомольские организации послали для работы в животноводстве побольше коммунистов и комсомольцев, молодежи.

Важно использовать естественные кормовые богатства Сибири и Дальнего Востока. У вас летом бывают хорошие травы. В этот период должно быть обращено особое внимание на нагул крупного рогатого скота.

Но главное — выращивание кукурузы и сахарной свеклы на корм скоту, а также культур, содержащих большое количество белка.

Колхозы и совхозы Сибири могут сыграть важную роль в решении задачи догнать Соединенные Штаты Америки по производству мяса на душу населения. Как, товарищи сибиряки, будете соревноваться с Америкой?

Голоса. Будем! **(Бурные аплодисменты).**

Пусть каждый руководитель совхоза, колхоза, пусть каждый специалист, работающий в сельском хозяйстве, поставит перед собой вопрос: когда, в какое время они могут обеспечить выращивание такого количества кормов, которое позволит получить 42 центнера мяса в убойном весе на сто гектаров сельскохозяйственных угодий или 96 центнеров на сто гектаров пашни.

Чтобы иметь корма, надо освоить кукурузу и получать ее урожаи, как минимум, по 300—400 центнеров силосной массы с гектара, а также выращивать сахарную свеклу и получать урожай не менее 200 центнеров корней с гектара. Надо иметь необходимое количество богатых белком бобовых культур.

Возделывание фуражных культур должно быть поставлено так, чтобы не снижалось производство зерна для продовольственных целей, а, наоборот, увеличивалось.

Расширение посевов бобовых и других культур на фураж должно идти за счет замены малоурожайных культур и высвобождения земель от однолетних трав, от посевов овса на зеленый корм.

В расчетах, которые приводились в моем выступлении в Свердловске, говорилось, что для получения 42 центнеров мяса в убойном весе на сто гектаров сельскохозяйственных угодий или 96 центнеров на сто гектаров пашни, надо посеять 19,5 гектара кукурузы при урожае в 400 центнеров силосной массы, если все мясо будет получено за счет говядины. Если же половина мяса будет говядина, а половина — свинина, то тогда необходимо посеять кукурузы 9,7 гектара и сахарной свеклы 7 гектаров (при урожае корней 200 центнеров с гектара).

Можно ли получить такой урожай? Безусловно, можно, и не только в передовых хозяйствах, но и во всех колхозах и совхозах.

По моему мнению, сейчас речь должна идти не просто о реальности этой задачи, а о том, когда, в какие сроки мы догоним Соединенные Штаты Америки по производству на душу населения животноводческих продуктов. Это диктуется не честолюбивыми намерениями Советского Союза перегнать Соединенные Штаты Америки. Получить больше животноводческих продуктов — значит, сделать лучшей жизнь советских людей. **(Аплодисменты).**

Приятно советским людям, например, читать в газетах о том, что наш спортсмен Валерий Брумель победил чемпиона Соединенных Штатов Америки по прыжкам в высоту. Даже старичкам, далеким от спорта, такая весть ласкает слух, и они не без гордости говорят: вот, мол, наши показали американцам кузькину мать. **(Веселое оживление, аплодисменты).**

В данном случае речь идет о спортивной чести нашего народа. Советские люди всюду стремятся к достижению высоких результатов. Уж если прыгать, так прыгать; если бегать, так бегать. Мы по праву гордимся тем, что советский спортсмен прыгает выше всех своих соперников. **(Бурные аплодисменты).**

Но когда ставится вопрос о соревновании за увеличение производства сельскохозяйственных продуктов, за то, чтобы догнать США по производству мяса на душу населения, здесь уже дело не только в чести, в престиже нашей страны, хотя я придаю и этому большое значение. Здесь, товарищи, вопрос стоит шире, мы соревнуемся во имя того, чтобы еще выше поднять благосостояние народа. Это великая цель. Ради достижения такой цели стоит поработать, расправить плечи, напрячь мускулы. Решив поставленную задачу, мы еще раз покажем всему миру, на что способен советский строй, социалистическая система сельского хозяйства, на что способны наши люди, возглавляемые Коммунистической партией. **(Бурные аплодисменты).**

Требуется приложить все силы и знания, хорошо организовать дело, чтобы в максимально короткие сроки решить эту задачу.

Когда мы решим поставленную задачу? Пусть в каждом колхозе, в каждом совхозе подумают и наметят практические меры, потому что одного желания здесь недостаточно. Успех дела решают люди — рабочие, колхозники, специалисты, ученые. Поэтому я и обращаюсь к ним от имени Центрального Комитета нашей партии с призывом хорошенько подумать, подсчитать возможности, резервы и все сделать для увеличения производства продуктов сельского хозяйства. **(Бурные аплодисменты).**

Кукуруза и сахарная свекла в Сибири — надежная база развития животноводства. В различных районах Сибири передовики сельского хозяйства получают высокие урожаи кукурузы. Приведу несколько примеров.

Н. Ф. Бочкарев — звеньевой колхоза «За коммунизм» Красноярского края получил на площади сто гектаров по 1500 центнеров кукурузы с гектара. Это действительно трудовой героизм, товарищи! **(Аплодисменты).**

А. Г. Лисичников — механизатор колхоза «1-е Мая» Читинской области с площади сто гектаров получил 1100 центнеров кукурузы с гектара. Это в Читинской области, о которой иной раз говорят, как о районе вечной мерзлоты. До недавнего времени многие думали, что там вообще нельзя возделывать кукурузу. А передовые люди читинской деревни получают более высокие урожаи кукурузы, чем, например, в Подмосковье. Иной работник чешет затылок и думает, как бы получить 300 центнеров кукурузы с гектара, а тов. Лисичников в Читинской области получил 1100 центнеров и вот с этой трибуны говорил, что в 1961 году получит 1200 центнеров с гектара. Так это же действительно чародеи выращивания кукурузы. **(Бурные аплодисменты).**

Тов. Лисичников рассказывал, что он сеет кукурузу на одном и том же поле несколько лет. Его опыт заслуживает внимания. Если подобрать под кукурузу хорошее поле, удобрять его, то кукуруза будет из года в год давать высокие урожаи. Это позволит размещать посевы кукурузы ближе к животноводческим фермам с тем, чтобы сократить расстояния для перевозки огромного количества зеленой массы в период уборки кукурузы, а также силоса для скармливания скоту.

Н. О. Батуев — механизатор Кударинского совхоза Бурятской автономной республики получил на площади сто гектаров 1200 центнеров кукурузы с гектара; И. П. Борзых и М. Ф. Пивоваров из совхоза «Советская Россия» Алтайского края на площади 101 гектар вырастили 660 центнеров кукурузы с гектара.

П. В. Лохов из колхоза имени Калинина Иркутской области получил в 1960 году 653 центнера кукурузы на силос с гектара на площади 157 гектаров.

В то же время средние урожаи кукурузы в Сибири низкие — 100—150 центнеров с гектара. Что же получается? На одной и той же земле одни выращивают урожай по 700 — 1000 и даже больше центнеров с гектара, а другие — по 100—150 центнеров.

Это главный вопрос сейчас. Уже доказано, и об этом говорили руководители колхозов и особенно доярки, что без кукурузы нельзя поднять молочное хозяйство. Все подтверждают, что именно за счет кукурузы удалось поднять уровень надоя молока до 2.500 литров вместо 1.000 литров, которые надаивали в прошлом, до посева кукурузы.

Кукуруза, как уже говорилось, может расти даже в Читинской области. И там лучшие мастера—колхозники и рабочие совхозов выращивают урожай по 1100 центнеров с гектара и даже получают початки в молочно-восковой спелости. Значит, климат и почвы позволяют выращивать урожаи кукурузы. Весь вопрос в том, чтобы обучить людей мастерству возделывания кукурузы. А это уже зависит от руководства.

Поэтому, товарищи, сейчас надо переходить от демонстрации успехов отдельных передовиков к обучению всей массы колхозников и рабочих совхозов передовым методам возделывания кукурузы.

Надо, чтобы руководители колхозов и совхозов, руководители краев и областей, районов организовали дело так, чтобы все колхозы и совхозы получали не менее 300 — 400 центнеров кукурузы на силос с гектара. Для этого нужно создать школы, обучить этому делу агрономов, зоотехников. Надо всем учиться у передовых людей.

Молочное и мясное животноводство в Сибири немыслимо без хорошего кукурузного силоса. Самые высокие удои получаются при кормлении коров кукурузным силосом.

Здесь выступали некоторые доярки и говорили о том, что надо летом кукурузу в зеленом виде косить и скармливать скоту и что тогда якобы коровы дают больше молока. Такое утверждение не подтверждается практикой.

Хочу повторить данные на этот счет венгерского агронома Иожефа Кереши. Когда он летом кормил коров кукурузным силосом, удой был 14,3 литра в день. Как только начал скармливать зеленую кукурузу, удой снизился до 12,6 литра в день. Тов. Кереши пришел к выводу, что кукурузный силос надо скармливать коровам круглый год и что удои при кормлении коров силосом повышаются. И, наоборот, когда коров переводили с силоса на зеленую кукурузу или другие зеленые смеси, удои снижались.

Если эти выводы правильны для Венгрии, страны с теплым климатом, то для вас, сибиряков, они тем более правильны. Ведь в некоторых ваших районах период стойлового содержания скота длится не менее семи—восьми месяцев.

Поэтому надо производить кукурузного силоса в расчете на круглогодовое содержание скота на силосе. И следует, конечно, силос закладывать не в расчете на то, чтобы только поддерживать жизнь животных, а исходить из того, чтобы давать силос животным вволю, заготавливать его по 20—25 тонн на корову, как это делают передовые колхозы. Когда я говорю о необходимости заготавливать 20—25 тонн силоса на корову, то это не значит, что корова может съесть такое количество силоса за год. Если давать корове по 40 килограммов силоса в день, то на год потребуется примерно 12 тонн. Расчет по 20—25 тонн силоса на корову предусматривает кормление силосом, кроме коров, крупного рогатого скота на мясо, молодняка и овец. Имея обилие силоса, передовые хозяйства надаивают по 3.000 и более килограммов молока от коровы.

Основой кормовой базы свиноводства в Сибири должна стать сахарная свекла. В одном из своих выступлений я приводил данные о преимуществах сахарной свеклы перед картофелем на примере колхоза села Калиновки Курской области и опытного хозяйства «Горки Ленинские», которым руководит академик Т. Д. Лысенко.

Сахарная свекла в этих хозяйствах дала в пересчете на гектар в два раза больше кормовых единиц, чем картофель. Сравнительные опыты откармливания свиней на картофеле и сахарной свекле показали, что при откорме на свекле привес свиней был на 26 процентов выше.

В условиях Сибири сахарная свекла дает высокие урожаи. Это подтверждает практика многих колхозов и совхозов. Об этом говорят следующие примеры.

З. А. Шишкова — звеньевая Бийского совхоза Алтайского края в 1959 году получила по 465 центнеров свеклы с гектара на площади 25 гектаров, а в 1960 году — по 430 центнеров на площади 20 гектаров.

Совхоз Лузинский Ульяновского района Омской области в 1960 году получил с площади сто гектаров по 400 центнеров сахарной свеклы с гектара.

А что это значит получить 400 центнеров сахарной свеклы с гектара? Это значит иметь 14 центнеров свиного мяса в расчете на гектар посева свеклы. Для того, чтобы получить 96 центнеров свинины на сто гектаров пашни, необходимо посеять 7 гектаров сахарной свеклы при урожае 400 центнеров свеклы с гектара.

Ужурский район Красноярского края получил 213 центнеров сахарной свеклы с гектара на площади 900 гектаров. В колхозе «Память Ленина» этого же района на площади 50 гектаров получено сахарной свеклы по 550 центнеров с гектара.

Звеньевой колхоза «Победа» Заларинского района Иркутской области Н. К. Кузминич в 1959 году получил по 500 центнеров сахарной свеклы с гектара на площади 17,5 гектара; в 1960 году — по 450 центнеров с гектара на площади 25 гектаров.

Коченевский совхоз Новосибирской области на площади сто гектаров получил по 216 центнеров сахарной свеклы с гектара, а на третьем отделении этого совхоза получено по 324 центнера сахарной свеклы с гектара.

Надо использовать нынешний год для подготовки к более широкому возделыванию сахарной свеклы на корм скоту: заложить производственные опыты по посеву сахарной свеклы в колхозах и совхозах, организовать уход за свеклой, обучить людей ее возделыванию, разработать технологию посева и обработки сахарной свеклы.

Сахарная свекла — это большое богатство, это рычаг для увеличения производства продуктов животноводства.

Конечно, сахарная свекла—трудоемкая культура. Чтобы вырастить хороший урожай, надо немало потрудиться на уходе за посевами. Много труда требует и уборка урожая. Поэтому надо помочь Сибири и другим районам техникой с тем, чтобы они могли механизировать возделывание сахарной свеклы.

До сих пор многие товарищи считали, что сахарная свекла — это только сахар. А теперь за счет свеклы будем получать и мясо, вкусные пельмени!

Голос. Из свиного мяса хорошие пельмени.

Для украинцев сахарная свекла — это колбаса, а для сибиряков — пельмени. **(Аплодисменты).**

Теперь, когда сахарная свекла в широких размерах будет возделываться на корм скоту, с новой силой встает вопрос о производстве свеклоуборочных комбайнов. Конструкторам и машиностроителям необходимо серьезно поработать. Без комбайнов вручную колхозам и совхозам Сибири трудно справиться с уборкой сахарной свеклы.

В ваших условиях сахарная свекла имеет большую ботву. Мне показывали фотоснимки, на которых ботва буквально до пояса человека. Это важный дополнительный резерв кормов. Поэтому сахарная свекла может и должна стать у вас наряду с кукурузой основной кормовой культурой.

На совещании работников сельского хозяйства республик Закавказья выступал армянский ученый А. А. Байбуртцян. Он рассказывал о разработанном коллективом ученых методе частичной кастрации скота. Ученый приводил данные, свидетельствующие о большом значении этого мероприятия для увеличения производства мяса.

Заместитель Министра сельского хозяйства СССР Е. М. Чекменев представил справку по этому вопросу, которую я хочу огласить:

«Согласно расчетам, — говорится в этой справке, — при кастрации баранчиков, бычков и хрячков в колхозах и совхозах по методу, предложенному доцентом А. А. Байбуртцяном, при условии, что этой операции будет подвергнуто все поголовье, подлежащее кастрации, может быть дополнительно получено 509,7 тысячи тонн мяса (в живом весе), в том числе: баранины — 92,3 тысячи тонн, говядины—284,0 тыс. тонн, свинины — 133,4 тысячи тонн.

Имеется в виду, что баранчики и бычки будут забиваться не ранее полуторагодовалого возраста, а хрячки—в возрасте 8—9 месяцев».

Этот метод заслуживает внимания, его следует широко внедрять в практику. Тов. Байбуртцян мне подарил альбом, в котором собраны сравнительные фотографии животных. На одном из снимков два бычка, кастрированные разными способами, откормленные при равных условиях. Они резко выделяются даже на фотографии: бычок, кастрированный по новому методу, гораздо крупнее и дает примерно на одну треть мяса больше. Это имеет важное народнохозяйственное значение.

Министерство сельского хозяйства формально подошло к предложению армянских ученых. Одобрив это предложение, руководители министерства ничего не сделали для широкого распространения и внедрения в практику совхозов и колхозов нового метода.

Еще об одном новом деле. Здесь выступал И. И. Оробинский — заведующий кафедрой микробиологии Красноярского сельскохозяйственного института. Он говорил о возможности обогащать малобелковые и маловитаминные или безвитаминные корма бактерийным полноценным белком и витаминами. Этот вопрос представляет интерес. Надо, чтобы Министерство сельского хозяйства помогло ученым скорее завершить свои работы.

Важнейшим резервом увеличения производства белковых кормов является возделывание кормовых бобов. Кормовые бобы дают много зеленой массы и хорошие урожаи зерна. Бобы содержат высокий процент белка. Высеянные в занятом пару, бобы обогащают почву азотом.

Заслуживает внимания опыт Алтайского края по возделыванию кормовых бобов. С большим вниманием мы выслушали выступление директора Алтайского научно-исследовательского института сельского хозяйства Г. А. Наливайко. Коллектив института на практике показал пример выращивания высоких урожаев кормовых бобов. В своем выступлении он дал интересный анализ, доказав, что самый экономичный, самый доступный способ получения в нужном количестве белков в смеси с другими кормами — это выращивание кормовых бобов.

В хозяйстве института кормовые бобы сеялись квадратно-гнездовым способом 70×70 сантиметров, что позволило вести обработку посевов механизированным способом, по мере необходимости рыхлить почву с целью борьбы с сорняками и сохранения влаги.

Большой интерес представляет и та часть выступления, в которой идет речь об увеличении содержания белка в кормовом рационе скота. Для того, чтобы кукурузный корм более рационально использовать при скармливании, необходимо обогащать его белком. Кукурузный силос, как и сахарная свекла, картофель и другие сочные корма, имеет недостаточное количество белка. Принято считать, что на одну кормовую единицу требуется 100 — 110 граммов переваримого протеина (белка). Между тем, силос кукурузы с початками в расчете на кормовую единицу содержит 70 граммов белка, картофель — 54 грамма, сахарная свекла (корни)—47 граммов и т. д. Чтобы корм был полноценным, надо компенсировать недостаток белка. В противном случае придется расходовать значительно больше корма.

В Алтайском научно-исследовательском институте подсчитали, сколько и каких белковых кормов надо иметь, чтобы сбалансировать белками кормовые единицы кукурузы при урожае 350 центнеров с гектара на площади в сто гектаров. Для этого на сто гектаров кукурузы, по данным института, необходимо посеять 60 гектаров кормовых бобов при урожае 20 центнеров зерна с гектара. А если сеять люцерну, то при урожае 22 центнера сена с гектара потребуется посеять уже 125 гектаров.

Если же недостаток белка попытаться компенсировать овсом (при урожае 20 центнеров с гектара), то даже, имея 1.000 гектаров овса на сто гектаров кукурузы, нельзя составить такой рацион кормления скота, который давал бы возможность без перерасхода кормовых единиц обеспечить необходимое количество белка для производства мяса и молока.

Таким образом, прямым напарником кукурузы являются кормовые бобы.

Это интересный опыт и заслуживает широкого внедрения в сельскохозяйственное производство.

Хотелось бы порекомендовать тов. Наливайко написать статью о работах института по возделыванию кормовых бобов с тем, чтобы ее опубликовать в центральных газетах, а также в краевых и областных газетах и потом издать отдельной брошюрой в целях пропаганды опыта.

На совещании выступала агроном опытного хозяйства Алтайского сельскохозяйственного института Н. И. Чеканова. Это, можно сказать, певец кормовых бобов. Я с большим удовольствием слушал ее рассказ, горжусь такими специалистами и желаю тов. Чекановой успехов в ее дальнейшей работе. **(Аплодисменты).**

Это хороший пример творческой работы агронома. Среди специалистов сельского хозяйства много агрономов и зоотехников, которые умело организуют производство, отдают любимому делу свою энергию, знания, опыт. Агрономы и зоотехники — большая сила в сельском хозяйстве. Партийные организации должны проявлять больше заботы об агрономах и зоотехниках, помогать им в их благородном труде.

Здесь выступали некоторые товарищи и говорили, что они будут сеять горох и бобы так, как сказал Хрущев, — квадратно-гнездовым способом. Действительно, я говорил об этом. Но у меня, как вы понимаете, нет личного опыта в этом деле, в выступлении я ссылался на опыт Алтайского института, где были посеяны бобы. В хозяйстве института посеяли бобы квадратно-гнездовым способом и получили 300 центнеров зеленой массы с гектара. Сейчас в колхозах и совхозах имеется несколько миллионов гектаров чистых паров. Целесообразнее в чистом пару посеять квадратно-гнездовым способом горох и получить его хотя бы по 12 центнеров с гектара. Это было мною сказано на совещании передовиков сельского хозяйства черноземных областей применительно к особенностям этой зоны.

Вам надо самим заложить опыт, подумайте, как посеять — широкорядным или другим способом. Если засоренные поля, то, видимо, надо посеять квадратно-гнездовым способом, чтобы можно было бороться с сорняками, сохранять влагу в почве. Но это уже должны решать сами агрономы.

На чистых почвах горох в занятом пару многие колхозы и совхозы сеют сплошным посевом и получают по 25—30 центнеров с гектара. Так зачем же при таком урожае сеять горох широкорядным или квадратно-гнездовым способом? Повторяю, это надо решать, исходя из конкретных условий каждого хозяйства.

Кроме того, я бы рекомендовал товарищам изучить опыт председателя колхоза имени Сталина из Винницкой области В. М. Кавуна и бригадира колхоза «Первое мая» П. М. Стрекалова из Курской области по возделыванию гречихи. Они проводят посевы гречихи широкорядным двухстрочковым способом с тем, чтобы обязательно проводить обработку междурядий. Для опыления гречихи они вывозят на поля ульи с пчелами. В. М. Кавун, например, уже несколько лет получает урожай гречихи по 150 пудов с гектара. П. М. Стрекалов в 1960 году получил 120 пудов и взял обязательство на 1961 год вырастить 130 пудов гречихи с гектара.

Гречиха весьма ценный продукт сельского хозяйства, и посевы гречихи надо всемерно расширять и добиваться, конечно, более высоких урожаев, чем получаете вы.

Хочу сказать о посевах овса в областях Сибири. Урожайность овса в большинстве районов составляет 10—12 центнеров с гектара.

Раздаются голоса о том, чтобы полностью ликвидировать посевы овса. Это неправильно. Какое-то количество овса надо иметь в посеве. Овес нужен и на фураж и для пищевой промышленности. Например, овсяная каша для детей — это незаменимое блюдо, это диетическое блюдо. Нельзя же допустить, чтобы овсяную крупу или муку выдавали по рецептам в аптеке. **(Оживление в зале).**

Главное—поднять урожайность овса. В Сибири многие хозяйства собирают хорошие урожаи овса и не жалуются на эту культуру. Колхоз «Страна Советов» Рубцовского района Алтайского края получает следующий урожай овса:

1957 год — 25,4 центнера с гектара,
1958 год — 29,6 центнера с гектара,
1959 год — 25,2 центнера с гектара,
1960 год — 23,6 центнера с гектара.

В среднем за четыре года овес дал 26,1 центнера с гектара. В бригаде № 4 этого же колхоза в 1960 году овес дал 32,8 центнера с гектара.

В своем выступлении на совещании работников сельского хозяйства нечерноземной зоны я резко критиковал Смоленскую, Костромскую и другие области за то, что они сеют много овса и получают 5—6 центнеров с гектара.

Но если вы будете получать 20—25 центнеров и больше овса с гектара, то зачем же совсем изгонять с полей эту культуру. Все надо делать разумно, товарищи! **(Аплодисменты).**

Многие выступавшие ставили вопрос: что лучше в условиях Сибири — чистый пар или занятой пар? Это серьезный вопрос и к его решению надо подходить творчески. Видимо, в засушливых районах, таких, как Кулунда, без чистых паров не обойтись.

Однако в Сибири есть много районов с достаточным и даже избыточным увлажнением. Опытом научных учреждений и передовой практикой доказано, что в таких районах нужно смело идти на расширение посевов в парах кукурузы, гороха, кормовых бобов и других культур.

Согласно данным научных учреждений, кукуруза, а также горох и ряд других бобовых культур являются хорошими предшественниками для яровой пшеницы и не только не снижают, а повышают ее урожай.

В 1958—1960 годах Алтайский научно-исследовательский институт заложил широкие производственные опыты посева пшеницы по чистому и кукурузному пару. Получены весьма поучительные результаты.

Приведу данные опытов этого института об урожае яровой пшеницы по чистому и кукурузному пару в 1960 году.

В центнерах с гектара

	По кукурузе	По чистому пару
Степная зона		
Колхоз имени Карла Маркса Михайловского района	15,8	13,8
Колхоз «Заря Алтая» Завьяловского района	20,7	18,9
Угловский совхоз Угловского района	16,0	16,1
Совхоз «Березовский» Волчихинского района	19,0	12,7
Лесостепная зона		
Колхоз имени Ленина Усть-Пристанского района	14,8	14,5
Колхоз «Родина» Шипуновского района	28,4	24,7
Совхоз Боровой Крутихинского района	18,0	16,7
Совхоз Павловский Первомайского района	18,1	14,3
Алтайский институт	25,7	21,9

(Окончание на 3-й стр.).

Окончание речи товарища Н. С. ХРУЩЕВА

(Начало на 1—2 стр.).

Предгорная зона		
Совхоз «Алтайский» Смоленского района	16,1	15,1
Совхоз «Камышенский» Краснощековского района	13,7	12,8
Колхоз имени Мичурина Алтайского района	24,2	24,0

Данные говорят о том, что при правильной агротехнике кукурузный пар не снижает урожай яровой пшеницы.

В то же время резко увеличивается выход продукции с гектара земли. Сошлюсь на исследования того же Алтайского института.

За последние четыре года институт в полевых севооборотах провел сопоставимую оценку выхода продукции с чистого и кукурузного пара. Вот результаты:

	Чистый пар	Кукурузный пар	
	Получено с гектара центнеров яровой пшеницы	Получено с гектара центнеров	
		Яровой пшеницы	Кукурузы
1957 год	23,7	23,7	307
1958 год	22,6	25,2	345
1959 год	19,0	25,7	520
1960 год	22,5	28	436
В среднем за 4 года	21,9	25,7	402

В пересчете на кормовые единицы кукурузный пар дал продукции в 3,3 раза больше, чем чистый пар.

Хорошо бы агрономам заложить широкие опыты с тем, чтобы колхозники и рабочие совхозов на своих полях убедились, что в увлажненных районах выгоднее занятые пары. Но в этом деле, повторяю, не может и не должно быть шаблона. К решению таких вопросов надо подходить творчески, с учетом и знанием конкретных условий — почвенных и климатических.

Скажу несколько слов об обеспечении городов Сибири свежим молоком, картофелем и овощами. Товарищи из Новосибирского и Омского обкомов партии произвели расчеты, как следует организовать молочное хозяйство в пригородных районах, чтобы обеспечить трудящихся Новосибирска и Омска свежим молоком.

Они намечают создать специализированные совхозы и колхозы. Молочное животноводство будет вестись на кукурузе с использованием орошаемых земель. Надо и в других крупных городах и промышленных центрах продумать систему организации производства молока и обеспечения им городского населения в полном достатке.

Сибирь издавна славилась хорошими урожаями картофеля. Здесь передовики сельского хозяйства собирают высокие урожаи картофеля, хотя в целом по областям Сибири урожаи еще незначительны.

Высокие урожаи овощных культур и картофеля из года в год получает Барнаульская опытная станция. В 1960 году эта станция получила следующие урожаи: капуста — 702 центнера с гектара, морковь — 413, помидоры — 508, огурцы — 169, картофель — 172 центнера с гектара.

Надо серьезно заняться, особенно в районах Дальнего Востока, возделыванием овощных культур и картофеля.

Достижения науки — на службу сельскохозяйственному производству!

Товарищи! Январский Пленум ЦК подчеркнул особую роль науки и специалистов в дальнейшем подъеме сельского хозяйства.

В нашей стране есть замечательные ученые, работающие в области сельского хозяйства. Им под силу решать сложные задачи. Большую и плодотворную работу проводят ученые Сибири в области сельского хозяйства.

Многие опытные станции и институты ведут свои научные исследования на больших массивах земель, показывая хороший пример колхозам и совхозам в организации сельскохозяйственного производства. Я уже говорил об Алтайском научно-исследовательском институте.

В опытном хозяйстве при институте 12.699 гектаров сельхозугодий, в том числе 9 тысяч гектаров пашни. За последние пять лет средний урожай зерновых на полях института составил 20,8 центнера с гектара.

Селекционеры института вывели новый сорт пшеницы «барнаульская-32», который при высокой агротехнике на опытном участке дал урожай 48 центнеров с гектара. Алтайский институт многие работы выполняет по заданиям колхозов и совхозов. Им разработаны эффективные меры по борьбе с сорняками, по улучшению качества семян и другие. Институт передал в 1960 году колхозам и совхозам 41 тысячу центнеров сортовых семян.

Крупным научным центром стала Новосибирская государственная сельскохозяйственная опытная станция, где директором Н. П. Смирнов. Станция имеет свыше 6 тысяч гектаров земли. В ее ведении находятся также несколько семеноводческих хозяйств с площадью пашни свыше 40 тысяч гектаров.

За последние четыре года средние урожаи на полях станции составили:

Яровая пшеница — 23,5 центнера с гектара,
Ячмень — 24 центнера с гектара,
Овес — 25,1 центнера с гектара,
Горох — 19,9 центнера с гектара,
Гречиха — 15,2 центнера с гектара.

Станция получает урожаи зерновых в два—два с половиной раза выше, чем в колхозах и совхозах района. Вот данные об урожайности зерновых за несколько лет:

	(в центнерах с гектара) 1958 год	1959 год
Опытная станция	21,3	22,8
Новосибирский район	9,7	13,2

У такой станции, у таких ученых есть чему поучиться. Нужно все сделать для того, чтобы этот опыт стал достоянием всех хозяйств.

Среди работников сельского хозяйства пользуются известностью научные исследования Сибирского института животноводства, возглавляемого М. О. Симоном. Ученые института вывели новые породы крупного рогатого скота, свиней, овец.

Большую помощь сельскому хозяйству оказывает Иркутская сельскохозяйственная опытная станция. Она имеет всей земли 21.139 гектаров, в том числе пашни 8.505 гектаров. Станция имеет 1.200 голов крупного рогатого скота, в том числе 540 коров, свыше 2 тысяч свиней, 18.700 голов птицы.

Средний урожай зерновых на станции составил 18,5 центнера, а на семеноводческих посевах — 22 центнера с гектара. За последние три года станция продала колхозам 26 тысяч центнеров элитных и сортовых семян, 1.000 центнеров яровой вики, 960 голов племенного скота.

Коллектив станции на своих полях выращивает высокие урожаи кукурузы и сахарной свеклы и разработал рекомендации колхозам и совхозам по агротехнике этих культур.

Тулунская опытная станция дала сельскому хозяйству ряд ценных сортов сельскохозяйственных культур. Селекционеры этой станции тт. Соловьев А. А. и Скалозубова А. Н. вывели сорт яровой пшеницы «скала». Этот сорт отличается высокой урожайностью, устойчив против полегания. Пшеница «скала» пользуется большой популярностью в колхозах и совхозах Сибири. Тулунская опытная станция выращивает высокие урожаи. За последние два года урожаи гороха и других бобовых культур составили здесь 27,4 центнера с гектара.

Серьезные успехи имеют ученые Сибирского научно-исследовательского института в Омске, директором которого является И. В. Зезин. В различных областях Советского Союза, особенно в районах Казахстана и Сибири, широко распространены многие сорта пшеницы, озимой ржи, ячменя, гороха, проса, картофеля и других сельскохозяйственных культур, выведенные учеными этого института. Институт имеет 4.625 гектаров земли, крупные животноводческие фермы.

За последние годы институт передал совхозам и колхозам много племенного скота, элитных семян.

Я подробно остановился на работе научных учреждений, потому что в условиях Сибири есть еще немало нерешенных важных проблем развития сельского хозяйства.

В Сибири крайне необходимы раннеспелые сорта пшеницы, ржи, кукурузы и других культур. Многое предстоит сделать в области племенного дела.

Развивая традиции мичуринской сельскохозяйственной науки, ученые Сибири, как и всего Советского Союза, внесут свой ощутимый вклад в общенародное дело подъема сельского хозяйства. **(Бурные аплодисменты).**

Товарищи! На целинных землях Сибири зародилась новая форма организации труда — комплексные бригады. До сих пор многие колхозы вели животноводство как бы отдельно от полеводства. Животноводством занимались одни люди, а производством зерна и кормов—другие. Это порождало обезличку и безответственность. Производство кормов было оторвано от животноводства.

Комплексные бригады воедино соединяют интересы полеводства и животноводства. Одна и та же бригада производит зерно, корма, мясо, молоко. А самое главное, я бы сказал, в комплексных бригадах более рационально используются рабочая сила и техника как в весенне-летний, так и в зимний период. Механизаторы, которые летом заняты в поле, зимой работают на фермах. Таким образом, люди более равномерно загружены на протяжении года.

Эта форма организации труда и производства соответствует новому этапу в развитии колхозного строя, когда в одних руках соединены земля и техника.

Комплексные бригады добиваются хороших результатов. На настоящем совещании присутствует Александр Александрович Беккер — бригадир комплексной бригады колхоза «Страна Советов» Алтайского края. В бригаде работает 53 человека, из них 25 механизаторов. Они работают в полеводстве и животноводстве. За бригадой закреплено 2.380 гектаров земли, 10 тракторов и 6 комбайнов. Обратите внимание, товарищи, из 53 колхозников в бригаде 25 механизаторов. Это свидетельствует о том, насколько выросли наши люди, насколько поднялся уровень механизации сельского хозяйства.

Урожай зерновых культур в этой бригаде составил:

1957 год — 24,7 центнера с гектара,
1958 год — 25,2 центнера с гектара,
1959 год — 23,8 центнера с гектара,
1960 год — 21,8 центнера с гектара.

В среднем за четыре года бригада собрала зерновых 23,3 центнера с гектара на площади 1500 гектаров. Бригада продала государству в 1960 году 23 тысячи центнеров зерна, или 18 центнеров с гектара, а в 1953 году было продано только 2000 центнеров. Продано также 6051 центнер мяса, 3300 центнеров молока и 58 центнеров шерсти. Себестоимость центнера зерна 2 рубля в новых деньгах. Хорошо поставленное полеводство позволяет бригаде из года в год иметь в достатке корма, успешно развивать животноводство.

Бригада имеет: 460 голов крупного рогатого скота, в том числе 200 коров, две отары овец — 1136 голов. В бригаде 730 свиней и 6 тысяч кур-несушек. Новая форма организации труда содействует увеличению производства зерна и продуктов животноводства.

Это хороший опыт, его надо изучить и широко распространить.

Тов. Беккер поднял в своем выступлении важный вопрос о том, как быстрее подтянуть отстающие бригады и колхозы до уровня передовых. Он говорил, что поле его бригады находится рядом с полем бригады тов. Куршина из соседнего колхоза села Вишневки. На своих землях тов. Беккер собирает урожай пшеницы 20—25 центнеров с гектара, а его соседи на таких же землях получают только 9—10 центнеров с гектара. Таким образом, тов. Беккер собирает на 10—15 центнеров зерна с гектара больше, чем колхозники села Вишневки.

— Сегодня на таком совещании, — говорил тов. Беккер, — я решил до конца раскрыть «секрет» высоких урожаев тем товарищам, которые при настоящей технике получают еще низкие урожаи. Собственно говоря, секрета никакого нет, нужно просто получше поработать, вовремя и глубоко поднять зябь, иметь сортовые семена, в лучшие сроки посеять, и высокий урожай будет обеспечен.

Колхозники бригады тов. Беккера решили помочь своим соседям научиться выращивать такие же урожаи, какие получают они сами. С этой целью механизаторы тов. Беккера попросили соседний колхоз выделить им участок земли в 200 гектаров. Этот участок они вспашут под раннюю глубокую зябь, засеют его своими сортовыми семенами, проведут сев с тем, чтобы вырастить урожай не менее 20 центнеров с гектара там, где до сих пор собирали 9—10 центнеров. Тем самым они покажут своим соседям, что и на их земле можно получать высокие урожаи.

Это новое, интересное явление в нашей жизни. В нем раскрывается высокая сознательность советских людей, понимание ими своего общественного долга. В наше время, когда под руководством Коммунистической партии осуществляется великий семилетний план, нельзя в пропаганде передовых методов труда ограничиваться только лекциями, беседами или добрыми советами. Надо вместе с тем на практике показывать отстающим колхозам и совхозам, как надо вести хозяйство, как надо организовать производство сельскохозяйственных продуктов.

Не буду приводить примеры, но вы знаете, что у нас иногда бывает так: один колхоз передовой, из года в год добивается больших успехов, а рядом с ним отстающий колхоз, который ведет хозяйство на низком уровне. И руководители передового колхоза мирятся с этим, не оказывают должной поддержки своим соседям.

Нет, товарищи, нельзя так равнодушно относиться к отстающему соседу. У руководителей передового колхоза, специалистов и всех колхозников должно быть чувство моральной ответственности перед обществом за то, что рядом с ними долгое время находится слабое хозяйство. Мы живем в социалистическом обществе, и товарищеская взаимопомощь становится нормой жизни и труда миллионов людей.

Осенью прошлого года бригадиры комплексных бригад Алтайского края тт. Беккер, Буханько и Печенкин выступили с призывом ко всем бригадам овладеть знаниями техники и агротехники, развернуть соревнование за высокий урожай, высокую культуру земледелия. Призыв алтайских бригадиров достоин широкой поддержки. **(Аплодисменты).**

***

Дорогие товарищи! Ваше совещание—пятое по счету в Российской Федерации. Труженики сельского хозяйства России с большой ответственностью, со знанием дела, с верой в новые успехи социалистического сельского хозяйства обсудили итоги работы январского Пленума ЦК нашей партии.

Просторы Российской Федерации огромны. Они простираются от берегов Балтийского моря до Тихого океана. В республике много различных климатических зон — и теплая Кубань, и ваши морозные сибирские края. Но всюду, на всех землях Российской Федерации, можно и нужно выращивать хорошие урожаи, добиваться высокой продуктивности всех отраслей животноводства. **(Аплодисменты).**

Возможно ли это, товарищи? Не только возможно, но так непременно должно быть! Сельское хозяйство Российской Федерации поднимается на еще более высокую ступень, и мы решим задачу полного удовлетворения запросов советских людей всеми продуктами питания. Вооруженные знаниями науки, передового опыта, умело расставив кадры, труженики сельскохозяйственного производства России в самое ближайшее время должны добиться резкого повышения урожайности всех культур и высокой продуктивности животноводства.

Что прежде всего убеждает в этом, почему существует такая уверенность? Для новых побед в земледелии у нас есть все: самая совершенная в мире социалистическая форма хозяйствования, замечательная техника. Героический рабочий класс вместе со славным колхозным крестьянством нашей страны уже доказали, что они умеют преодолевать любые трудности.

Наше движение вперед по пути строительства коммунизма можно сравнить с восхождением на высокую гору. Преодолеть высоту не просто, это требует напряжения сил, упорства, выбора правильных дорог, взаимопомощи. Советский народ никогда не рассчитывал на то, что построить коммунизм будет легко и просто.

Сколько издевались над нами буржуазные писаки, утверждая, что планы индустриализации Советской страны—дело нереальное. Враги советского строя, враги ленинизма толкали нас на путь «ситцевого развития», хотели видеть Россию отсталой, патриархальной страной.

Советский народ разгромил лживые и вредные теории, он не поверил слезам тех, кто клялся в любви к «русскому мужику», а на самом деле ненавидел его лютой ненавистью. Наш народ понимал, что только могучая индустрия, такие заводы-красавцы, какие построены здесь, на сибирских землях, на Урале, Дальнем Востоке, в других местах Советского Союза, — только современная индустрия способна поднять и возвеличить государство, сделать его независимым и преуспевающим. **(Аплодисменты).**

На прочной базе социалистической индустрии возникло и окрепло советское колхозное производство.

Колхозный строй выдвинул, вырастил десятки и сотни тысяч замечательных мастеров своего дела. На вашем совещании выступило очень много настоящих больших патриотов, влюбленных в свое дело, людей, слушаешь их и сердце радуется — хочется работать еще лучше и еще больше! **(Аплодисменты).**

Здесь выступали сибиряки, люди крепкого характера, верные на слово люди. Не раз в истории нашей Родины, в истории борьбы за торжество правого дела трудящиеся Сибири показывали чудеса героизма и преданности идеям коммунизма. Вспомните хотя бы лютую зиму в Подмосковье в 1941 году, враг тогда разглядывал в бинокли московские улицы, но, как говорится, видит око, да зуб неймет. Советские полки встали под Москвой насмерть. В их рядах героически сражались сибиряки. Это они вместе с москвичами, украинцами, белорусами, представителями всех братских народов нашей страны разгромили отборные фашистские армии. Это они погнали захватчиков до самого Берлина. **(Бурные, продолжительные аплодисменты).**

Оправдываясь за свое поражение, фашистская пропаганда трубила тогда, что это мороз победил гитлеровские армии, что мороз был союзником русских. Дело, конечно, не в морозе. Но кто не знает, что мы били фашистских захватчиков и зимой, и летом, и в мороз, и в жару подбавляли жару. **(Аплодисменты).**

Но я думаю, что вы, сибиряки, в ладу с хорошим, крепким морозом. Природа воспитывает определенные качества в человеке. Эта крепкая, здоровая погода, когда дух захватывает от мороза, развила и закалила в сибиряках настойчивость, упорство, крепость духа. Все это называется сибирской закалкой. **(Бурные аплодисменты).**

Хотя ваши зимы и суровы, но земли здесь богатые, климат здоровый. Бодрее здесь себя чувствуешь, кровь бежит по жилам быстрее, как говорят, ленивая походка здесь не в моде. **(Веселое оживление. Аплодисменты).**

Повторяю, ваши края богаты и по-своему прекрасны. Все мы гордимся тем, что население Сибири так значительно выросло за годы Советской власти. Но сколько здесь еще необжитых мест, сколько еще Сибирь может принять миллионов людей.

Причем не просто принять, а и удовлетворить запросы в области культуры, науки, технического прогресса. Под Новосибирском вырастает большой научный центр Сибирского отделения Академии наук СССР. Вместе со многими пытливыми молодыми учеными сюда переехали на постоянное жительство такие ученые, как академики М. А. Лаврентьев, С. А. Христианович, С. Л. Соболев. Здесь работают многие видные ученые-сибиряки.

Можно без преувеличения сказать, что за годы Советской власти наука и культура в Сибири достигли великого расцвета. **(Аплодисменты).**

В 1914—1915 году в дореволюционной России в районах Сибири было только три высших учебных заведения. Все они находились в Томске — Томский университет, технологический институт и высшие женские курсы. Обучалось в этих учебных заведениях около двух с половиной тысяч студентов. В настоящее время в областях, краях и автономных республиках Сибири 63 высших учебных заведения, где обучается почти 167 тысяч студентов, или в 71 раз больше, чем до революции. **(Аплодисменты).** При этом в 1914 году в районах Сибири сельскохозяйственных высших учебных заведений вообще не было. А теперь специалистов для сельского хозяйства готовят в Сибири девять высших учебных заведений: в Барнауле, Иркутске, Красноярске, Новосибирске, Томске, Тюмени, Улан-Удэ и 2 института в Омске. Всего здесь в сельскохозяйственных институтах обучается около 22 тысяч студентов. **(Аплодисменты).**

В районах Сибири на начало 1960 года было 219 научных учреждений. А число научных работников в научных учреждениях, не считая работников высших учебных заведений, составляло 8.244 человека.

Гордятся сибиряки своими театрами, музеями, библиотеками. Этот зал, как известно, принадлежит хорошему Новосибирскому театру оперы и балета. Говорят, что хорошие голоса бывают у южан. Видимо, это так. Но и здесь, в Сибири, много талантливых певцов, которым завидуют в других городах и театрах. И не только завидуют, но и не прочь переманить к себе кое-кого из новосибирцев. **(Веселое оживление).** Однако, сибиряки большие патриоты своего края. **(Аплодисменты).**

Так что Сибирь и Дальний Восток наших дней — это районы высокой и все развивающейся науки и культуры. **(Аплодисменты).**

Позвольте мне от вашего имени сказать всем, кто хочет трудиться и жить в этих замечательных краях, — приезжайте в Сибирь и на Дальний Восток, сибиряки и дальневосточники примут вас, как родных и близких людей, здесь вы найдете хорошую работу, здесь обживетесь, здесь вырастут ваши дети и с гордостью будут говорить: «Мы — сибиряки!», «Мы — дальневосточники!». **(Бурные, продолжительные аплодисменты).**

Особенно хочется сказать сегодня — в день 8-го марта — о женщинах Сибири, о великих и скромных наших труженицах. Когда Сибирь послала на фронты Отечественной войны мужчин, женщины встали у станков на заводах и фабриках, спустились в шахты, сели за руль трактора и комбайна. Они учили детей и растили хлеб, они ковали оружие, ковали победу. И так было не только в Сибири, так было на всей советской земле.

В послевоенные годы женщины Сибири, как и все советские женщины, восстанавливали народное хозяйство, поднимали уровень производства, учились передовым приемам и методам труда.

Сегодня, в день Международного женского праздника, позвольте мне от имени Центрального Комитета Коммунистической партии Советского Союза и Советского правительства горячо поздравить с праздником женщин — участниц настоящего совещания, всех женщин Сибири и Дальнего Востока, всех советских женщин, наших славных тружениц и товарищей в борьбе за победу коммунизма! **(Бурные, продолжительные аплодисменты).**

Товарищи! Ваше совещание, как и другие совещания в Российской Федерации, наметило много правильных, конкретных мер, осуществление которых приведет к подъему сельскохозяйственного производства. Российская Федерация обладает богатыми возможностями и резервами для того, чтобы еще быстрее развивать сельское хозяйство. Российская Федерация обладает замечательными кадрами, такими людьми, которые, как говорят, имеют власть над землей.

Центральный Комитет КПСС и Советское правительство уверены, что трудящиеся Российской Федерации, развернув социалистическое соревнование в честь XXII съезда Коммунистической партии Советского Союза, внесут достойный вклад в нашу общую борьбу за дальнейший подъем сельскохозяйственного производства. **(Аплодисменты).**

Надо помнить, товарищи, что на современном уровне развития науки и техники, при существующих у нас материальных ресурсах и резервах, дело главным образом сводится к лучшей организации производства, к умелой расстановке сил. Это определит наши успехи и нашу победу.

Партийные и советские организации, славный ленинский комсомол — помощник партии — должны предпринять все необходимые меры, чтобы на каждом участке, во главе каждого большого и маленького дела стояли такие люди, которые могут вести работу достойно, добиваться успехов. У нас есть такие люди. Они и здесь, в этом зале, они по всей стране. Сотни тысяч, миллионы таких людей готовы отдать все свои силы и знания делу коммунистического строительства. **(Аплодисменты).**

В народе говорят: кто при деле стоит, так и дело говорит. Это надо помнить. Каждый руководитель должен проникнуться сознанием, что никакие хорошие планы, наметки, предложения сами по себе не принесут победы. Хорошо сказал великий русский поэт Некрасов: воля и труд человека дивные дивы творят. **(Аплодисменты).**

Позвольте пожелать вам больших успехов в вашем замечательном, полезном для всего советского народа труде!

Честь и слава сельским труженикам Сибири и Дальнего Востока! **(Бурные аплодисменты).**

Честь и слава всем трудящимся ваших областей и краев! **(Бурные аплодисменты).**

Под знаменем Ленина, под руководством ленинской Коммунистической партии будем идти вперед и вперед, к нашей великой цели — построению коммунизма! **(Бурные, продолжительные аплодисменты. Все встают).**

Пребывание Н. С. Хрущева в Новосибирске

НОВОСИБИРСК, 10 марта. (ТАСС). Первый секретарь ЦК КПСС, Председатель Совета Министров СССР товарищ Н. С. Хрущев, принимавший участие в совещании передовиков сельского хозяйства Сибири, сегодня посетил научный городок Сибирского отделения Академии наук СССР. Вместе с ним здесь побывали заместитель председателя Бюро ЦК КПСС по РСФСР Г. И. Воронов и председатель Совета Министров РСФСР Д. С. Полянский.

За три с небольшим года на берегу «Обского моря» — водохранилища Новосибирской ГЭС, в живописном бору, построены первые научно-исследовательские институты, кварталы благоустроенных жилых домов, школы, магазины, столовые. В городке живут шесть тысяч научных работников и членов их семей. В Новосибирск из Москвы, Ленинграда и других городов переехало уже большинство ученых, изъявивших желание работать в Сибири. Сейчас в отделении более 2,5 тысячи научных сотрудников, в том числе 119 действительных членов Академии, членов-корреспондентов и докторов наук. Коллектив быстро пополняется местной талантливой научной молодежью. В прошлом году девятнадцать человек защитили докторские и тридцать два — кандидатские диссертации. К защите в 1961 году подготовлено еще более шестидесяти диссертаций.

Н. С. Хрущев вместе с Г. И. Вороновым и Д. С. Полянским осмотрели выставку, рассказывающую о первых научных достижениях Сибирского отделения. Его председатель академик М. А. Лаврентьев и директора институтов познакомили гостей с содержанием и главными направлениями научных исследований.

Наряду с разработкой важных теоретических проблем здесь ведутся исследования, имеющие серьезное народнохозяйственное значение.

Видный советский ученый академик С. Л. Соболев доложил о работах института математики, при котором создан мощный вычислительный центр. Н. С. Хрущев побывал в этом центре и осмотрел электронно-счетную машину в действии.

Руководитель института ядерной физики член-корреспондент Г. И. Будкер сообщил, что в институте разработан и изготовлен скважинный нейтронный генератор. Этот прибор определяет наличие нефти и газа за стенками скважины. Такой генератор уже испытан на промыслах и показал хорошие результаты.

Совсем недавно в Кузбассе успешно прошел испытания импульсный водомет «ИВ-1», открывающий широкие возможности для гидродобычи угля. Агрегат, созданный в коллективе института гидродинамики, в 20 раз мощнее обычных гидромониторов.

Большой интерес у гостей вызвали материалы о комплексной работе биологов и химиков по борьбе с гнусом. Учеными созданы эффективные препараты для его уничтожения. Сконструирована также опытная установка, способная обрабатывать аэрозолями площади со скоростью 10 тысяч гектаров в час. Н. С. Хрущев рекомендовал побыстрее наладить промышленное производство этих средств, надежно защищающих от гнуса людей и сельскохозяйственных животных, а также уничтожающих вредителей полей и лесов.

У стендов института экспериментальной биологии и медицины гостям демонстрируется цветной фильм, показывающий операцию на сердце в клинике этого института.

Лауреат Ленинской премии профессор Е. Н. Мешалкин сообщает, что им и его учениками произведено более двух тысяч операций на сердце, из них пятьсот — в Сибири. Институтом разработан 21 новый вид операций на сердце и легких.

На выставке широко представлены данные о работе сибирских ученых в области теоретической и прикладной механики, автоматики и электрометрии, горного дела, радиофизики и электроники, транспорта и энергетики, органической и неорганической химии, геологии и других наук.

У стенда института экономики и организации промышленного производства Н. С. Хрущев высказывает замечания в адрес работников экономической науки. Многие экономисты еще слабо связаны с практической деятельностью колхозов и совхозов. В их трудах не всегда разрабатываются наиболее актуальные практические проблемы. Например, ученые недостаточно помогают хозяйствам в разработке вопросов внедрения дополнительной оплаты труда за перевыполнение заданий в земледелии и животноводстве, в осуществлении принципа материальной заинтересованности.

Директор этого института Г. А. Пруденский заявил, что ученые-экономисты сделают необходимые для себя выводы из этих замечаний и будут укреплять связи экономической науки с сельскохозяйственным производством.

Н. С. Хрущев интересовался ходом строительства научного городка и совершил поездку по его территории.

Н. С. Хрущев прибыл в Целинный край

СОВХОЗ «КАНТЕМИРОВЕЦ» (Кокчетавская область), 11 марта. (ТАСС). Сегодня Председатель Совета Министров СССР, Первый секретарь ЦК КПСС Н. С. Хрущев прибыл в совхоз «Кантемировец» Кокчетавской области. Покорители целины тепло встретили дорогого гостя. От имени тружеников совхоза бывший воин Гвардейской Кантемировской дивизии механизатор Василий Бурыгин вручил главе Советского правительства хлеб-соль.

Более двух часов продолжалась беседа Н. С. Хрущева с руководителями и передовиками совхоза. Н. С. Хрущев и сопровождающие его лица продолжают знакомиться с совхозом.

Международная жизнь

ВОСХИЩЕНИЕ ВСЕГО МИРА

Весь мир облетела изумительная весть: в Советском Союзе запущен и возвращен на Землю новый гигантский корабль-спутник с подопытным животным. Зарубежная печать и радио широко комментируют это выдающееся событие.

Прогрессивные люди всего мира искренне поздравляют советских ученых с их новым грандиозным успехом, пишет в передовой статье болгарская газета «Работническо дело». Во имя мира, прогресса человечества, дружбы и счастья всех людей, пишет «Земеделско зname», советская наука неустанно и победоносно воплощает высоко гуманные цели социализма, кует с неослабной энергией и благородным дерзновением такие могучие крылья, которые позволят человеку полететь во Вселенную и возвестить человечеству о своем величайшем достижении.

Венгерская газета «Мадьяр немзет» в заголовке к сообщению пишет: «Скоро мы услышим рассказ первого космонавта. Этим космонавтом, несомненно, будет советский человек». Другая венгерская газета «Непсабадшаг» указывает, что Советский Союз оставил далеко позади себя Соединенные Штаты Америки в вопросах исследования космического пространства. Два успешно проведенных эксперимента по возвращении подопытных животных на Землю, пишет газета, дают основание полагать, что ученые Советского Союза могут создать достаточно надежные условия для космического полета живых существ.

«Советская наука постоянно идет впереди в области исследования космического пространства» — под таким заголовком румынская газета «Мунка» помещает сообщение ТАСС о запуске и возвращении на Землю четвертого корабля-спутника. «Ромыния либера» указывает, что запуск является новым и блестящим успехом советской науки и техники.

Мы от всей души восхищаемся советскими учеными и инженерами, их ценными исследованиями в области биологии и биохимии, способствующими открытию человеку пути в космос, и поздравляем их с новым большим достижением, пишет в «Скынтейе» академик Е. Маковский.

В связи с запуском четвертого советского корабля-спутника инженер-доцент Михай Нича заявил по румынскому радио:

Превосходство советской науки и техники над американской все более и более утверждается. В то время как советские ученые с поразительной скоростью преодолевают самые важные рубежи космонавтики, американская реактивная техника безнадежно отстает.

Советские достижения, такими темпами следующие одно за другим, доказывают высокий экономический, научный и промышленный потенциал Советского Союза в настоящее время.

Польша живет под впечатлением нового выдающегося успеха Советского Союза в области освоения космоса. Этому событию газеты отводят целые полосы, помещая официальное сообщение ТАСС, высказывания польских и зарубежных ученых, многочисленные отклики зарубежной печати. Газеты выносят в заголовки основные данные о новом полете советского корабля-спутника. Недалеко то время, когда ракета полетит в космос с человеком на борту, пишет газета «Трибуна люду», к этому проложили путь советские ученые, вызывающие восхищение всего мира.

Из уст в уста передают ханойцы (Вьетнам) весть о новой победе советской науки. Радостное событие обсуждают на улицах, в учреждениях, на заводах и в школах.

Успешный запуск и благополучное возвращение на Землю советского космического корабля-спутника привлекают всеобщее внимание и вызывают восхищение мировой общественности.

Английская газета «Дейли мейл» поместила сообщение о советском корабле-спутнике под заголовком на всю первую страницу: «Теперь очередь за космонавтом». Заголовок в «Дейли уоркер» гласит: «Скоро в космос полетит человек!».

Научный обозреватель газеты «Дейли уоркер» указывает на «весьма высокую точность, достигнутую в управлении тормозными ракетами и в обеспечении с помощью счетнорешающего устройства спуска на траекторию по направлению к Земле».

«Русский скоро будет первым человеком в космосе — это не подлежит сомнению» — под таким заголовком, напечатанным крупным шрифтом, парижская буржуазная газета «Пари-жур» сообщает своим читателям о выведении на орбиту и посадке в заданном районе четвертого советского корабля-спутника. «Новый успех СССР в завоевании космоса» — так характеризует газета это достижение советской науки. Полностью публикуя сообщение ТАСС, газета подчеркивает, что усилия советских специалистов и ученых направлены прежде всего на то, чтобы подготовить наиболее благоприятные условия для первого космического полета человека.

«Можно определенно думать, — заявляет газета «Комба», — что проведенные в Советском Союзе новые космические испытания с запуском в пространство живых организмов и с их благополучным возвращением на Землю предшествуют очень скорому полету человека в космос».

Газеты «Фигаро», «Орор», «Популер де пари», «Либерасьон» и другие поместили либо полный текст сообщения ТАСС, либо большие выдержки из него.

«Новый космический подвиг», «Этот подвиг является прелюдией к посылке человека в космос» — так оценивают запуск в Советском Союзе четвертого корабля-спутника газеты Объединенной Арабской Республики «Иджипшн газетт» и «Прогрэ эжипсьен».

Комментируя последнее выдающееся достижение советской науки и техники, обозреватель по научным вопросам газеты «Аль-Ахрам» пишет: «С успешным запуском нового космического корабля-спутника русские до предела приблизились к осуществлению своей мечты — запуску космического корабля, который будет вести человек в далекие миры — к Венере и другим планетам или же будет совершать в нем полет вокруг Земли».

В результате успешного запуска четвертого космического спутника, указывает японская газета «Санкэй симбун», подготовка к полетам спутников с человеком «вступила в стадию завершения».

Радиостанции ФРГ неоднократно передавали сообщение о новом блестящем достижении советской науки и техники. Западногерманская печать на первых страницах поместила известие об успешном запуске и приземлении четвертого советского корабля-спутника.

(ТАСС).

За мир и национальную независимость

ГАВАНА, 10 марта. (ТАСС). В сельском хозяйстве большинства латиноамериканских стран до сих пор царят полурабовладельческие, феодальные и полуфеодальные производственные отношения, отмечается в резолюции закончившейся в Гаване первой региональной конференции сельскохозяйственных рабочих стран Латинской Америки. В этих странах, заявляют участники конференции, земля находится в руках небольшой кучки крупных помещиков — латифундистов, национальных и иностранных компаний, прежде всего американских.

Большинство стран Латинской Америки лишь производит и поставляет сырье империалистическим державам. Именно это, указывается в резолюции, является основной причиной экономической, социальной и культурной отсталости народов Латинской Америки, причиной того, что народы большинства латиноамериканских стран не имеют ни независимости, ни национального суверенитета.

В резолюции подчеркивается, что единственным путем ликвидации латифундизма, развития многоотраслевого сельского хозяйства и экономики в целом, уничтожения безработицы, поднятия жизненного уровня населения и утверждения национальной независимости и суверенитета является проведение радикальной аграрной реформы, такой, какая осуществлена на Кубе. Аграрная реформа на Кубе, говорится в резолюции, — это грандиозное мероприятие, пример для всех стран Латинской Америки.

Конференция приняла ряд других резолюций.

Участники конференции выразили солидарность с кубинской революцией, одобрили гаванскую декларацию и выступили за установление тесных отношений со всеми странами, борющимися за мирное сосуществование и прогресс.

Участники конференции постановили создать свой постоянный орган — региональный комитет Латинской Америки, состоящий из представителей Кубы, Бразилии, Чили, Эквадора, Коста-Рики, Аргентины и Мексики. Местопребывание комитета — Гавана. Комитет будет работать в тесном сотрудничестве с Международным объединением профсоюзов трудящихся сельского и лесного хозяйства, входящим во Всемирную федерацию профсоюзов.

ОПАСНЫЙ ПУТЬ!

ТОКИО, 10 марта. Корреспондент ТАСС В. Зацепин передает: «В воздух!», «Уверенность в своих силах!», «Победить или умереть!» — эти команды и призывы взяты не из боевого устава бывшей японской императорской армии. Под такими и подобными им заголовками в японских газетах регулярно публикуются «воспоминания» бывших японских генералов и офицеров. Сегодня в газете «Токио таймс» на первой полосе помещена очередная статья начальника штаба японских императорских военно-воздушных сил бывшего офицера императорского воздушного флота Харада «Подготовить резервные самолеты!». В очередном номере еженедельника «Сюкан санкэй» опубликована статья бывшего контр-адмирала Коянаги, подзаголовок которой гласит: Занимая превосходную стратегическую позицию, мы потерпели поражение из-за слабой тактики авиационных подразделений.

Характерно, что опубликование этих статей совпадает с днем бывших императорских вооруженных сил, который широко отмечают сегодня милитаристские и правые организации.

Беззастенчивая милитаристская шовинистическая пропаганда проводится не только в печати. Недавно одна из японских компаний выпустила долгоиграющие пластинки с записью речей «великих людей Японии» — военных преступников: бывшего премьера Тодзио и его сподвижников, ввергнувших страну 20 лет тому назад в пучину гибельной войны. Активную деятельность, направленную на разжигание военного психоза, развернули милитаристские организации. Только так называемая ассоциация друзей по оружию насчитывает свыше полутора миллионов членов. Являясь опорой либерально-демократической партии Японии, она имеет свои отделения почти во всех префектурах. Ассоциация устраивает собрания, митинги, шествия, издает литературу, в которой славит императора, ратует за усиление вооруженных сил, за подавление демократического движения в стране.

Правительство не только не предпринимает мер по запрещению этой оголтелой пропаганды, но фактически своими действиями поощряет ее.

Как известно, японская конституция запрещает Японии вооружаться. Но усилиями правительства уже сейчас создана армия, огневая мощь которой превышает огневую мощь бывшей императорской армии. Так называемые силы самообороны насчитывают 250 тыс. человек. «Это не просто солдаты, — пишет японская газета «Дзинруй адзэн», — это будущие офицеры, которые способны взять на себя командование в любой момент».

Можно сказать, пишет газета «Майнити», что силы самообороны выросли до таких размеров, что дальше уже некуда.

Но правительство не останавливается на этом. С принятием парламентом двух «оборонных» законов, которые обсуждаются на текущей сессии, численность и мощь вооруженных сил будут еще более увеличены. Воодушевленные высказываниями премьер-министра о том, что, дескать, Япония не может стать нейтральной, так как она не является какой-то «второразрядной державой», правящие круги вновь толкают страну на опасный путь.

СТРОИТЕЛЬ — ЭТО ЗВУЧИТ ГОРДО!

Всесоюзное совещание молодых строителей

МОСКВА, 10 марта. (ТАСС). Сегодня в Большом Кремлевском дворце продолжало работу Всесоюзное совещание молодых строителей, созванное по решению Центрального Комитета КПСС и Совета Министров СССР.

Председательствующий—секретарь ЦК ВЛКСМ А. Х. Безиров первому предоставил слово секретарю комитета комсомола строительства Западно-Сибирского металлургического завода Кемеровской области **Виктору Качанову.** Под аплодисменты собравшихся он сообщил, что в канун совещания молодежь, комсомольцы завода вступили в соревнование за звание стройки коммунистического труда. Оратор говорит, что если в прошлом году всего лишь 250 молодых рабочих соревновались за это высокое звание, то сейчас их стало в несколько раз больше.

— Вся история нашего города связана с марганцем, — сказал начальник комсомольского штаба строительства «Чиатурмарганец» Грузинской ССР **Юза Кобахидзе.** Он рассказал о шефстве комсомола над грузинскими стройками, поделился опытом воспитательной работы, которая ведется на строительных участках, Эта работа, сказал Кобахидзе, не поддается точному учету. Ведь растут и мужают характеры, воспитывается человек будущего.

Обсуждая доклад председателя Государственного комитета Совета Министров СССР по делам строительства И. А. Гришманова, молодые посланцы строек вносят ценные предложения, высказывают критические замечания, делятся своим опытом и опытом товарищей.

В адрес совещания поступили многочисленные приветствия, в том числе от Всесоюзного общества рационализаторов и изобретателей, от целого ряда известных советских архитекторов. С дружеским словом к юношам и девушкам обратились действительные члены Академии строительства и архитектуры СССР М. А. Усейнов (Баку), главный архитектор Ленинграда В. А. Каменский, А. Г. Курдиани (Тбилиси), члены-корреспонденты Академии строительства и архитектуры СССР А. Малмейстер (Рига), главный архитектор Вильнюса В. Микучанис, руководитель Уральского филиала Академии А. Марченко, главный инженер треста «Казметаллургстрой» Л. Андреев, главный архитектор Москвы М. Посохин, дважды Герой Социалистического Труда электросварщик «Куйбышевгидростроя» А. А. Улесов и другие.

На утреннем заседании выступили Министр строительства электростанций СССР **И. Т. Новиков**, машинист башенного крана треста «Вольскцементстрой» Саратовской области **В. Моткова**, секретарь комитета комсомола Нурекской ГЭС **Х. Хамидов**, бригадир треста «Стерлитамакстрой» Башкирской АССР **А. Анохин**, секретарь ЦК КП Казахстана **Г. Козлов**, а также ряд других участников совещания.

Все выступающие с чувством патриотической гордости говорят о том, что приветствие Центрального Комитета КПСС Всесоюзному совещанию молодых строителей вливает в них новые силы. Воодушевленные высокой оценкой их труда партией, народом, они приложат все силы, чтобы с честью выполнить задания семилетнего плана.

Поэт, художник, гражданин...

Торжественное заседание в Большом театре Союза ССР памяти Т. Г. Шевченко

МОСКВА, 10 марта. (ТАСС). Вольным ветром с Днепра овевает землю шевченковская песнь. И через столетие слышится, как в этой песне трепетно и жарко бьется сердце поэта-гражданина, отдавшего всю жизнь борьбе за счастье народа.

Великие писатели — это всегда великие граждане своего народа и мира, сказал председатель Всесоюзного шевченковского комитета поэт Н. Грибачев, открывая сегодня торжественное заседание, посвященное памяти Тараса Григорьевича Шевченко в связи со столетием со дня его смерти.

На сцене театра, на фоне алого бархата—большой портрет Т. Г. Шевченко. По обе стороны сцены ярко горят цифры: 1861 — 1961.

В президиуме заседания — известные советские писатели, художники, ученые, гости с Украины и из других братских республик, члены Советского комитета защиты мира. Присутствуют представители из зарубежных стран. Среди приглашенных — родственники поэта Д. Ф. Красицкий и А. Е. Лысенко.

В своей речи тов. Грибачев говорит о том, что Шевченко был основоположником новой украинской литературы, расцвет которой мы видим сегодня. Он оказывал огромное влияние на общественное мнение и литературу всех народов России и в первую очередь славянских. Творчество Шевченко — национальное по форме, общечеловеческое по содержанию делает его достоянием мировой культуры.

Оратор напоминает, что «Заповит» издан на сорока пяти языках. После Октябрьской революции произведения великого украинского кобзаря выдержали 398 изданий и вышли тиражом свыше 11 миллионов экземпляров.

Шевченко воспевал братство украинского и русского народов. Вместе с передовыми людьми России он боролся за укрепление этого братства, спаянного единством революционной цели, общностью культур.

Столетие со дня смерти Т. Г. Шевченко отмечается по решению Всемирного Совета Мира. Напомнив об этом, Н. Грибачев в заключение своей речи сказал:

—Сегодня вся наша великая страна благодарно чтит память великого сына Украины — Тараса Шевченко, чья жизнь и творчество были подвигом на пути к свободе и прогрессу.

Проникновенно говорил о своем великом земляке председатель правления Союза писателей Украины О. Гончар.

Затем с речами выступают председатель Советского комитета защиты мира Н. Тихонов, президент Академии художеств СССР Б. Иогансон, председатель Союза писателей Узбекистана К. Яшен, член центрального правления Союза польских писателей поэт С. Пентак, болгарский поэт — переводчик произведений Тараса Шевченко Д. Методиев, чешский писатель, заведующий кафедрой русской литературы Пражского университета М. Дрозда.

На торжественном заседании было оглашено приветствие от секретариата Всемирного Совета Мира. В нем говорится:

Сторонники мира всех стран, отмечающие столетие со дня смерти великого украинского поэта Тараса Шевченко, считают, что его жизнь и творчество являются замечательным примером борьбы за торжество гуманности и социальной справедливости, против национального угнетения и деспотического царского самодержавия.

Чудесное мастерство и боевой дух его творчества вдохновляют прогрессивных деятелей всего мира в их благородной деятельности, направленной на благо народов и на всеобщий мир, на национальную независимость и демократию.

Произведения великого украинского поэта-творца и память о нем навсегда останутся в сердцах благодарных народов.

На торжественном заседании присутствовали товарищи Л. И. Брежнев, Н. Г. Игнатов, Ф. Р. Козлов, А. Н. Косыгин, А. И. Микоян, Н. А. Мухитдинов, М. А. Суслов, Е. А. Фурцева, П. Н. Поспелов.

***

Много песен сложено на слова Шевченко. Да и сами стихи его—это музыка, песнь, в которой — боль и горечь некогда угнетенного народа, его мечта о счастье и свободе.

Торжественно прозвучал знаменитый «Заповит» из симфонической поэмы Глиэра в исполнении оркестра Большого театра. С глубокой задушевностью донесли до слушателя украинские и русские песни, написанные на слова Т. Г. Шевченко, известные артисты Москвы и Киева: Г. Олейниченко, В. Левко, Б. Шапенко.

Широтой украинских полей повеяло от выступления выдающегося украинского певца Б. Гмыри, исполнившего народную песнь на слова Шевченко. Проникновенно, с филигранным мастерством спел И. Козловский «Мени однаково» (музыка Лысенко). Артист Киевской филармонии Б. Чернов прочитал произведение «Як бы вы зналы, панычи».

В концерте выступил Государственный ансамбль танца УССР. Талантливая молодежь его с большим темпераментом исполнила «гопак». Русский танец из балета «Конек-горбунок» виртуозно станцевала М. Плисецкая.

Образ великого кобзаря, сложившийся в памяти народной, словно ожил, когда на сцене появился С. Бондарчук, сыгравший роль Тараса Шевченко в сценическом отрывке из одноименного кинофильма.

Семинар лекторов-международников

Закончился семинар лекторов-международников, организованный Томским обкомом КПСС.

На семинаре присутствовало 85 лекторов, в том числе 50—из районов области.

«О международном положении СССР» — так называлась лекция, прочитанная лектором ЦК КПСС кандидатом исторических наук тов. Косициным А. П.

Участники семинара прослушали также лекции: «О перспективах развития Томского экономического района» (лектор тов. Устинович В. Ф.), «Крушение колониального рабства под натиском национально-освободительного движения» (кандидат исторических наук А. А. Говорков), «Новый этап в развитии мировой социалистической системы» (кандидат исторических наук А. Т. Коняев), «Задачи коммунистических партий развитых капиталистических стран на современном этапе» (доцент Б. И. Лещинер), «Проблема войны и мира — самая жгучая проблема нашего времени» (профессор К. П. Ярошевский), «Решения январского Пленума ЦК КПСС и задачи лекционной пропаганды» (лектор — заведующий отделом пропаганды и агитации Томского обкома КПСС Ю. Г. Турищев).

ПОГОДА

По сообщению Томского гидрометеорологического бюро, 12 марта по Томской области ожидается по восточным районам небольшая облачность, без осадков, по остальным — облачная погода с прояснениями, слабый снег, ветер южный, 5 — 10 метров в секунду температура от одного градуса тепла до четырех градусов мороза.

Редактор В. А. КУЗЬМИЧЕВ.

ТЕАТР

Томский областной драматический театр имени В. П. Чкалова

12 марта, днем — **«Над Днепром»**, вечером — **«Власть тьмы»**.

Начало спектаклей: дневного — в 12 часов, вечернего — в 7 часов.

Музыкально-драматический театр

(в помещении Дома офицеров)

14, 20 и 28 марта — **«Роза ветров»**.

Оперетта в 3-х действиях.

Муз. Б. Мокроусова.

Начало спектаклей в 8 час. 30 мин. вечера.

Касса работает с 12 до 3 час. дня и с 5 до 8 час. вечера.

Принимаются заявки на коллективные посещения.

КИНО

Кинотеатр имени М. Горького

12 марта — новый цветной художественный фильм **«Пять дней — пять ночей»**. Сеансы: 9-50, 11-50, 1-55, 4. 6-05, 8-10, 10-15.

13, 14, 15 марта — новая художественная кинокомедия **«Сорванец»**. Сеансы: 9-20, 11-10, 1, 2-50, 4-40, 6-35, 8-30, 10-25.

Зал кинохроники

12 марта — новый художественный фильм **«Четыре дороги»** (вторая серия). Сеансы: 9, 10-55, 12-50, 2-45, 4-40, 6-35, 8-30, 10-25.

13, 14 марта — цветной новый художественный фильм **«Пять дней—пять ночей»**. Сеансы: 9-50, 11-50, 1-55, 4, 6-05, 8-10, 10-15.

Кинотеатр имени И. Черных

12 марта. Большой зал—новый цветной художественный фильм **«Пять дней — пять ночей»**. Сеансы: 9-30, 11-25, 1-20, 3-15, 5-10, 7-05, 9, 10-55. Малый зал — **«Четыре дороги»** (вторая серия). Сеансы: 9-30, 11-10, 12-50, 2-30, 4-10, 5-50, 7-30, 9-10, 10-50.

13 марта. Большой зал — новая художественная кинокомедия **«Сорванец»**. Сеансы: 10, 11-45, 1-30, 3-15, 5, 6-45, 8-30, 10-15. Малый зал — цветной художественный фильм **«Безумный день»**. Сеансы: 9-40, 11, 12-20, 1-40, 3, 4-20, 5-40, 7, 8-20, 10.

Клуб имени Сталина

12 марта — **«Пять дней — пять ночей»**. Сеансы: 11, 3-50, 6, 8-10, 10-10.

13 марта — **«Сорванец»**. Сеансы: 4, 6, 8, 10.

Межсоюзный клуб

12 марта—**«Пылающая река»**. Сеансы: 2, 4, 6.

Дом культуры ГРЭС-2

12 марта — **«Четыре дороги»** (первая серия). Сеансы: 3, 5.

Для детей — **«Прочти и катай в Париж и Китай»**. Сеанс в 11 ч. утра.

Дом культуры ТЭМЗа

12 марта — **«Человек с будущим»**. Сеансы: 4, 6, 8, 10.

ТЕЛЕВИДЕНИЕ

Воскресенье, 12 марта

15.00. Спектакль областного театра кукол **«Светящийся камень»**. 15.50. Для самых маленьких. Художественный фильм **«Приключение ежа»**. 18.30. Телевизионная хроника. 18.40. **«Мастера советского кино»**. Киноактер Михаил Кузнецов. 19.40. Художественный фильм **«Дубровский»**.

Понедельник, 13 марта

18.30. Для школьников. Киноочерк Рижской студии телевидения **«Рассказ о спутниках семилетки»**. 18.40. Телевизионный лекторий по вопросам технического прогресса. **«Новое в электромашиностроении»**. 19.00. Поет Сибирский народный хор. 20.00. Телевизионная хроника. 20.10. Художественный фильм **«Колыбельная»**. 21.40. Документальные фильмы.

Томскому техническому участку требуются: **бакенщики, взрывник, кочегары, шкиперы, рулевые, мотористы, электромонтер и водолазы.**

Здесь же **производится набор на курсы судовых кочегаров.**

Обращаться: г. Томск, Набережная реки Томи, 15 (начало Кооперативного переулка), отдел кадров. 3—2

Томскому инженерно - строительному институту требуется **шофер - инструктор** для обучения студентов вождению автомобилей.

Обращаться: г. Томск, Соляная площадь, 2, отдел кадров.

В связи с объединением комбината нерудных материалов и управления карьерами в единое предприятие под наименованием **«Управление карьерами», все предприятия г. Томска и области должны сделать сверку расчетов с комбинатом нерудных материалов и произвести обмен талонов в срок до 20 марта 1961 года.**

После 20 марта 1961г. претензии приниматься не будут.

По всем вопросам обращаться по адресу: г. Томск, улица Нижне-Луговая, 37, телефон 43-96.

Томскому комбинату «Бытовая химия» срочно требуются на постоянную работу: **кочегары, подсобные рабочие, шкиперы и капитаны.**

Обращаться: г. Томск, переулок Аптекарский, 10, отдел кадров.

Каменское педучилище Алтайского края **просит всех выпускников, независимо от времени окончания его, а также работавших в училище преподавателей прислать свои воспоминания и сведения о себе для составления истории училища.**

При возможности желательно получить фотографии.

Дирекция. 2—1

Автохозяйству № 13 транспортного управления Томского совнархоза требуются **шоферы 1 и 2 классов для работы на дизельных автомашинах.**

Оплата труда сдельная.

Обращаться: г. Томск, проспект имени Фрунзе, 240, отдел кадров. 2—2

ТЕХНИЧЕСКОЕ УЧИЛИЩЕ № 1

(г. Томск, улица Крылова, 27, телефон 34-26)

ОБЪЯВЛЯЕТ ПРИЕМ УЧАЩИХСЯ

НА ВЕЧЕРНЕЕ ОТДЕЛЕНИЕ

(обучение без отрыва от производства)

Училище готовит токарей по металлу для универсальных работ.

Срок обучения — 1 год.

Принимаются лица с 7-летним образованием, достигшие 17-летнего возраста и старше.

Демобилизованным воинам Советской Армии при поступлении в училище предоставляется преимущество.

Начало занятий — с 1 апреля 1961 года.

Томский горзеленхоз **принимает заказы** от организаций на озеленение, на поделку столярных и лепных изделий (из материала заказчиков).

Обращаться: г. Томск, улица Яковлева, 76.

Комбинат «Рекорд» **ремонтирует телевизоры и радиоприемники** по адресу: г. Томск, улица Герцена, 13.

Пошивочные мастерские комбината **принимают в ремонт и реставрацию одежду.**

Мастерские находятся: г. Томск, проспект имени Ленина, 49; улица Усова, 15; проспект имени Кирова, 56; улица Советская, 46; Кооперативный переулок, 10; Набережная реки Ушайки, 10; угол улицы Ивана Болотникова и улицы Депутатской. 2—2

Тарной базе «Рослесстройторга» требуются **рабочие для ремонта и переработки деревянной тары.**

Обращаться: г. Томск, переулок Складской, 2, телефон 23-54. 3—2

Томской автотранспортной конторе № 1 срочно требуются: **шоферы 1, 2, 3 классов, сварщики, токари, медники, аккумуляторщики, слесари для ремонта автомобилей, квалифицированный слесарь для ремонта оборудования, техник и механики.**

Обращаться: г. Томск, улица Герцена, 68, отдел кадров. 3—2

Дирекции строящегося гормолзавода требуется **старший бухгалтер** на самостоятельный баланс.

Обращаться: г. Томск, Конная площадь, 10.

Коллектив Томского мясокомбината выражает глубокое соболезнование Краевой Полине Михайловне по поводу преждевременной смерти мужа

КРАЕВА Григория Ивановича,

последовавшей 9 марта. Вынос тела состоится 13 марта, в 3 часа дня, из квартиры покойного (г. Томск, улица Республиканская, 6).

Коллектив Сибирского физико - технического института выражает глубокое соболезнование главному бухгалтеру О. А. Шубиной по поводу смерти ее матери

ШУБИНОЙ Евдокии Кузьминичны,

последовавшей 11 марта.

Томскому радиоклубу ДОСААФ требуются на постоянную работу **радиотелеграфисты.**

Обращаться: г. Томск, улица Розы Люксембург, 48, телефон 61-66. 2—2

Томскому электромеханическому техникуму требуются преподаватели: **черчения, математики, физики, технической механики, электротехнических предметов, физвоспитания,** а также требуются **кочегары.**

Обращаться: г. Томск, переулок Макушина, 8. 2—1

Томскому водоканалтресту на постоянную работу требуются: **электромеханик, технорук, шоферы, столяр, охранники.**

Обращаться: г. Томск переулок Подгорный, 14. 2—2

Томский автомотоклуб ДОСААФ **производит набор на курсы повышения квалификации шоферов 1 и 2 классов** без отрыва от производства.

Здесь же требуются **тренер по мотоспорту** и **инструкторы** практического вождения машин.

Оплата труда — сдельная.

Обращаться: г. Томск, улица Розы Люксембург, 48, телефон 42-58. 2—2

Адрес редакции: гор. Томск, просп. им. Ленина, 66, телефоны: редактора — 37-37, заместителя редактора — 51-75, ответ. секретаря — 31-19, секретариата — 42-40, отделов: партийной жизни — 37-77 и 42-44, пропаганды — 47-45, советского строительства — 42-44, вузов, школ и культуры — 42-46, сельского хозяйства — 37-39, промышленного — 37-75, писем — 37-38 и 31-47, информации — 51-61, зам. зав. издательством — 52-23, бухгалтерии и отдела объявлений — 37-36, стенографисток — 52-02.

К300805 Томск, тип. № 2 полиграфиздата. Тираж 82,000 экз. Заказ № 1212