Инв. № п-10 25

Пролетарии всех стран, соединяйтесь!

КРАСНОЕ ЗНАМЯ

ОРГАН ТОМСКОГО ОБКОМА И ГОРКОМА КОММУНИСТИЧЕСКОЙ ПАРТИИ СОВЕТСКОГО СОЮЗА, ОБЛАСТНОГО И ГОРОДСКОГО СОВЕТОВ ДЕПУТАТОВ ТРУДЯЩИХСЯ.

Год издания 44-й № 75 (11356) | Среда, 29 марта 1961 г. | Цена 2 коп.

ДОБРОМУ ПОЧИНУ — МОГУЧИЕ КРЫЛЬЯ

Слово передовиков сельского хозяйства Бакчарского района

В Доме культуры колхоза «Северное сияние» состоялось совещание передовиков сельского хозяйства Бакчарского района.

Большой вклад в развитие колхозного производства внесли передовики. Ряды их пополнились новыми людьми. В прошлом году 88 доярок надоили более 2.000 килограммов молока от коровы, из них 23 доярки — более 2.500 килограммов молока от коровы. Маяками для всех тружеников колхоза стали доярки Л. Кускова, А. Кузнецова, Н. Прокудина, Ф. Вдовина, Е. Юрчак и другие, надоившие от 2.800 до 2.999 килограммов молока на фуражную корову. Свинарка колхоза «Сибиряк» М. Я. Кучугура, овладев искусством организации уплотненных опоросов, получила по 27 поросят на основную и 8 поросят—на разовую свиноматку. Комплексные бригады И. Коновалова из колхоза «Северное сияние» и В. П. Губина из колхоза «Сибиряк» собрали с каждого гектара посева по 16—17 центнеров зерновых. На уборке урожая вновь прославили свои имена машинисты жаток А. Сантылов и В. Вранчан, комбайнеры Г. Килин, Н. Францев, Х. Онегов, обмолотившие валки с площади 380—385 гектаров каждый.

Однако, несмотря на успехи передовиков, в целом по району показатели в развитии сельского хозяйства еще низкие. В минувшем году труженики района не выполнили плана производства и продажи государству зерна, мяса, молока и шерсти.

В чем же причина такого отставания? Прежде всего в невнимании к передовым методам труда и опыту передовиков.

В районе немало передовиков, но рядом с ними много отстающих колхозов, бригад и ферм. Опыт передовиков распространяется плохо.

Передовые колхозы «Северное сияние» и имени Кирова в прошлом году получили по 2.689—2.400 килограммов молока на фуражную корову. В то же время в среднем по району надой на корову составил только 1.897 килограммов молока. В 9 колхозах продуктивность коров еще ниже. Здесь получено от 1.400 до 1.800 килограммов молока на корову.

Аналогичная картина и в других отраслях колхозного производства. Например, передовые птичницы тт. Баробина, Сысоева, Курцева и другие получили в прошлом году по 111—129 яиц на несушку. А в колхозах «Восход», имени Сталина, имени Калинина и других яйценоскость не превышает 22—49 яиц на несушку.

Надо быстрее внедрять передовые методы труда во всех колхозах. Это поможет быстрее преодолеть отставание животноводства.

— В прошлом году наш колхоз сумел перевыполнить обязательства по производству и продаже государству молока, яиц и других продуктов только потому, что с начала года мы внедрили на фермах двухфляжное доение коров, подсосный метод выращивания телят, групповое содержание свиней, трехкратное доение коров летом, — сказал животновод колхоза имени Кирова тов. Барбанягра.

Участники совещания горячо поддержали инициативу передовых тружеников Серпуховского района Московской области. Передовики района решили помогать отстающим, подтянуть их до своего уровня и сделать достижения передовиков показателями всего района.

— В ответ на решения январского Пленума ЦК КПСС наша бригада обязалась получить в 1961 году по 15 центнеров зерновых в амбарном весе с площади более 750 гектаров, — сказал бригадир первой комплексной бригады колхоза «Северное сияние» тов. Коновалов. — Но мы будем бороться не только за это. Наш колхоз решил подтянуть до своего уровня отстающий колхоз «Родина». Наша бригада берет шефство над бригадой тов. Третьякова и будет советом и делом помогать соседям добиваться высокого урожая.

— Соревноваться — это значит помогать друг другу, — поддержала бригадира доярка тов. Кузнецова.— Коллектив нашей фермы решил помочь дояркам колхоза «Родина» добиться по надоям молока показателей нашего колхоза.

Передовые животноводы колхоза имени Кирова решили передать свой опыт и помочь внедрить передовые методы труда работникам животноводства колхоза имени Ленина. Передовой механизатор тов. Сантылов взял шефство над своим сменщиком по трактору.

Товарищеская помощь передовиков вызывает прилив трудовой активности у их подшефных. Это хорошо выразил скотник-пастух колхоза «Родина» тов. Николаев:

— Решения январского Пленума ЦК КПСС и Обращение участников совещания передовиков сельского хозяйства областей, краев и автономных республик Сибири в г. Новосибирске призывают нас бороться за резкое увеличение производства продуктов сельского хозяйства, подтягивать отстающих до уровня передовиков. На днях нашему колхозу предложили товарищескую помощь правление и передовики колхоза «Северное сияние». Это подняло дух наших колхозников. Я обязался обеспечить за пастбищный период надои по 1.300 килограммов молока на фуражную корову. Высокие обязательства взяли другие колхозники. Применяя опыт передовиков, мы постараемся перевыполнить свои обязательства.

Участники совещания приняли социалистические обязательства на третий год семилетки, решив продолжить соревнование с колхозниками Парбигского района.

А. КАРАТАЕВ.
(Наш соб. корр.).

ПРОЕКТ КАНАЛА ВОЛГА—УРАЛ

МОСКВА. Проект канала Волга—Урал протяженностью около 450 километров разработан группой инженеров института «Гидропроект» имени С. Я. Жук.

Проект предусматривает начало трассы канала от водохранилища Сталинградской ГЭС. Две насосные станции поднимут здесь воду на 40 метров. Дальше она пойдет самотеком и вольется в реку Урал в районе города Уральска.

От магистрального канала отойдет множество ветвей. Вода устремится в глубь степных просторов на 400—500 километров. Ее получат 10 миллионов гектаров пастбищ и миллион гектаров пашен.

Благодаря орошению в междуречье и дельте Урала появится возможность для возделывания риса, а в Западном Казахстане возникнут условия для выращивания сахарной свеклы и создания кормовой базы животноводства.

На снимке: авторы проекта канала Волга—Урал за обсуждением варианта трассы канала. Слева направо — заместитель начальника «Гидропроекта» А. Н. Чемин, начальник отдела водообеспечения Казахстана М. Н. Шевяков и главный инженер проекта схемы канала А. С. Речменский.

(Фотохроника ТАСС).

Не снижать уровень агитационной работы

Блестящей победе блока коммунистов и беспартийных на прошедших 5 марта выборах в местные Советы депутатов трудящихся в значительной мере способствовала политическая агитация партийных организаций в массах.

В период подготовки к выборам оживилась агитация на предприятиях, в колхозах, совхозах, РТС, в учреждениях и особенно по месту жительства избирателей. В городе Томске на агитпунктах госмельзаводов, лесоперевалочного и деревообрабатывающего комбината, станции Томск-II и многих других систематически читались для избирателей лекции, доклады, устраивались вечера вопросов и ответов, вечера молодых избирателей, встречи с передовиками производства, различные мероприятия культурно-просветительного характера. Эти агитпункты ведут большую агитационную работу и сейчас, после выборов.

Ценно то, что многие агитаторы завязали тесную связь с избирателями, стали желанными гостями на их квартирах и десятидворках. Заслуженным авторитетом пользуются, например, агитаторы Томского подшипникового завода Э. Э. Вычетжанин, В. А. Каштанов, агитаторы госмельзаводов А. Х. Трубина, Н. А. Путинцева, руководитель агитколлектива завода «Сибэлектромотор» А. К. Авдеева и многие другие.

Задача горкомов и райкомов партии, первичных партийных организаций сейчас состоит в том, чтобы, обобщив накопленный опыт политической работы, проанализировав имеющиеся недостатки, обеспечить более широкий размах и повышение идейного уровня агитации. Главное внимание парторганизации обязаны уделить тому, чтобы политическая агитация тесно связывалась с жизнью, с практикой коммунистического строительства, доходила до каждого человека, как этого требует постановление ЦК КПСС «О задачах партийной пропаганды в современных условиях». Политическая работа в массах должна способствовать широкому развертыванию социалистического соревнования в честь XXII съезда КПСС, дальнейшему росту творческой активности рабочих, колхозников и служащих по использованию ими богатейших резервов промышленности и сельского хозяйства нашей области.

Нельзя допускать ослабления агитации среди населения города и деревни. Наоборот, ее следует всемерно усиливать. Для этого парторганизации должны обеспечить, чтобы агитаторы не теряли свои связи с избирателями, продолжали вести политическую работу как в производственных коллективах, так и по месту жительства трудящихся. Между тем, ряд агитколлективов прекратил свою деятельность сразу же после выборов в местные Советы. Самотеку предоставлена работа агитаторов во многих парторганизациях сельхозартелей в Асиновском, Парабельском, Шегарском и некоторых других районов. В редакцию «Красного знамени» поступили сигналы избирателей, проживающих в поселке Степановка, на улицах Красноармейской, Учебной, Татарской г. Томска, о том, что в период избирательной кампании агитаторы, хотя и редко, но заходили в их квартиры, беседовали с ними, а уже в марте забыли о них.

Важная роль принадлежит постоянно действующим агитпунктам, число которых во многих районах возросло. Для того чтобы избежать ошибок прошлых лет, когда многие такие агитпункты только на бумаге числились постоянно действующими, горкомам, райкомам, парторганизациям необходимо повседневно и конкретно руководить их деятельностью. В нашей области есть хороший опыт работы постоянно действующих агитпунктов в весенне-летний период. Они оборудуются на открытых площадках в садах, парках, скверах, в районах крупных жилых массивов, при домоуправлениях. Здесь, на открытом воздухе, перед трудящимися выступают лекторы, агитаторы, передовики производства, устраиваются концерты художественной самодеятельности.

Парторганизации должны устранить недостатки в агитации, допущенные в период избирательной кампании. Часть агитаторов не вела политической работы. Вся деятельность их сводилась к тому, что они только приглашали избирателей в агитпункты. В агитколлективах были и такие товарищи, которые в силу своей неподготовленности не могли вести высокоидейную политическую работу. Некоторые парторганизации Томска, как, например, горнопромышленного училища № 1, треста «Томскстрой», плохо руководили агитколлективами. Иногда лекции и беседы проводились на низком идейном уровне, были оторваны от жизни. Надо всегда помнить, что уровень агитационно-пропагандистской работы зависит от качественного состава агитаторов и их инициативы, от руководства агитколлективами со стороны партийных организаций.

Закрепить успехи в агитационно-массовой работе, достигнутые в период подготовки к выборам, устранить недостатки, обеспечить дальнейшее улучшение политической работы на предприятиях, в колхозах, совхозах, РТС, в учреждениях, по месту жительства трудящихся — долг всех парторганизаций. Политико-воспитательная работа должна быть подчинена задаче досрочного выполнения заданий третьего года семилетки, выполнения решений январского Пленума ЦК КПСС, еще более широкого развертывания социалистического соревнования в честь предстоящего XXII съезда родной Коммунистической партии.

Приближается весенне-посевная кампания. Сельским партийным организациям уже сейчас надо продумать все мероприятия, связанные с агитационно-массовой работой на полевых станах, в бригадах. Большое внимание должно быть уделено мобилизации тружеников деревни на быстрейшее завершение подготовки к весне, успешное завершение зимовки скота, на безусловное выполнение принятых обязательств по производству и продаже государству продуктов сельского хозяйства.

Задачи агитаторов велики и почетны. Их ждут новые большие дела. Долг каждой партийной организации состоит в том, чтобы агитационно-массовую работу поднять на новый уровень, отвечающий задачам коммунистического строительства.

Беру шефство

Замечательное дело начали передовики сельского хозяйства Серпуховского района Московской области. Я горячо поддерживаю инициативу серпуховчан. Как и они, буду передавать свой опыт молодым дояркам.

Дояркой работаю более 18 лет. В 1960 году надоила по 3.159 килограммов молока от коровы. В третьем году семилетки надою от каждой коровы по 3.200 килограммов молока. Ко дню открытия XXII съезда КПСС надою по 3.000 килограммов молока. Свое обязательство успешно выполняю. За 2 месяца и 20 дней текущего года надоила более 850 килограммов молока на фуражную корову.

Я научилась организовывать уплотненные отелы коров. Ежегодно получаю по два отела от 7—10 коров группы.

В ответ на призыв серпуховских колхозников я решила передать свой опыт молодым дояркам нашей фермы А. Белых, и М. Терляевой. Это старательные девушки, но опыта у них не хватает, поэтому молока они надаивают от своих коров гораздо меньше, чем я. Я беру шефство над Аней и Машей, научу их своим приемам труда и помогу добиться таких же надоев, как и у меня. Думаю, что к концу года мои подшефные доярки будут такими же передовиками, как и я.

На днях я присутствовала на совещании передовиков сельского хозяйства в Бакчарском районе, где колхозные передовики решили помогать отстающим. Я призываю всех передовых животноводов нашей области взять шефство над теми, кто еще не добился высоких показателей в труде и подтянуть всех отстающих до уровня передовых.

П. ПИЧУГИНА,
доярка колхоза «Советский Север» Парбигского района.

До уровня передовиков

Почин передовиков сельского хозяйства Серпуховского района Московской области находит поддержку у животноводов Чаинского района.

Доярка колхоза имени Кирова И. Вахрушева получила в прошлом году по 2.416 килограммов молока от каждой коровы. В этом году она обязалась надоить по 2.600 килограммов. И. Вахрушева по примеру серпуховчан решила помочь доярке А. Перевозчиковой, которая в прошлом году надоила 2.108 килограммов молока от коровы. Теперь, с помощью подруги, она думает достигнуть ее прошлогодних показателей. Доярка И. Перевозчикова изъявила желание помочь В. Перевозчиковой, недавно работающей на ферме.

Инициатива серпуховчан поддержана и коллективом мушкинской молочнотоварной фермы Чаинского совхоза. Передовая доярка Л. Бородкина надоила в 1960 году по 2.416 килограммов молока от каждой коровы. В этом году она решила получить по 2.600 килограммов. Ее прошлогодние показатели стали маяком для Н. Белоусовой, над которой она взяла шефство. Доярка М. Русина решила помочь В. Дементовой.

Значительно отстает от мушкинской тоинская ферма того же совхоза. Коллектив мушкинской фермы берет шефство над тоинцами.

А. ЩЕРБАКОВ.

Идет третья весна семилетки

ЗАСЕЯНО 200 ТЫСЯЧ ГЕКТАРОВ

АЛМА-АТА, 28 марта. (ТАСС). В колхозах и совхозах Джамбулской, Кзыл-Ординской и Южно-Казахстанской областей резко возросли темпы сева. Семена заложены в почву на площади почти в 200 тысяч гектаров, что в полтора раза больше, чем к этому времени в прошлом году.

ПОДКОРМЛЕНО ПОЛМИЛЛИОНА ГЕКТАРОВ ОЗИМЫХ

МИНСК, 28 марта. (ТАСС). Полмиллиона гектаров озимых подкормлено в Белоруссии. Многие хозяйства одновременно ведут боронование, приступили к подсеву многолетних и однолетних трав.

Ранняя весна позволяет хорошо подготовиться к севу яровых. Механизаторы закрывают влагу в почве, уничтожают сорняки. На полях заложено свыше 26 миллионов тонн компостов. Торфопредприятия Белорусского совнархоза приготовили для колхозов и совхозов более четверти миллиона тонн торфо-минерально-аммиачных удобрений.

САХАРНАЯ СВЕКЛА — НА КОРМ СКОТУ

БАКУ, 28 марта. (ТАСС). В Азербайджане впервые сеют сахарную свеклу на корм скоту. В хозяйствах Апшерона, Таузского, Шамхорского, Кубинского и других районов республики засеяны первые десятки гектаров свеклы семенами украинских сортов. Во многих районах она будет выращиваться в междурядьях молодых садов и виноградников.

В нынешнем году посевы сахарной свеклы разместятся на площади 2.400 гектаров, а к концу семилетки — на 10 тысячах гектаров.

ЗА МИЛЛИОН ПУДОВ ГРЕЧИХИ

ЧЕРНИГОВ, 28 марта. (ТАСС). Хлеборобы области приступили к закрытию влаги на полях, отведенных под гречиху.

Хозяйства подготовили семена лучших сортов гречихи — «богатырь» и «черниговская-185». Одновременно с заделкой семян в рядки будут внесены гранулы суперфосфата.

Расширяя посевы гречихи до 65 тысяч гектаров, черниговские хлеборобы обязались продать государству не менее одного миллиона пудов зерна этой ценной культуры.

В последний час

ВФП солидарна с народами Африки

ПРАГА, 28 марта. (ТАСС). Народы Африки всегда могут рассчитывать на поддержку 107 миллионов трудящихся, объединенных в рядах Всемирной федерации профсоюзов, говорится в телеграмме секретариата ВФП, направленной Третьей конференции народов Африки.

ВФП заявляет о своей солидарности с народами Африки в их борьбе за независимость Алжира, за единую и свободную Республику Конго и за немедленное освобождение всех стран, находящихся под игом колонизаторов. ВФП желает полного успеха работе конференции.

Передвижения тихоокеанского флота США

НЬЮ-ЙОРК, 28 марта. (ТАСС). Выходящая в Гонолулу (Гавайские острова) газета «Адвертайзер» сообщает сегодня, что американская эскадра во главе с авианосцем «Кирсардж» отбыла в субботу из Пирл-Харбора, чтобы присоединиться к американскому 7-му флоту на Дальнем Востоке.

Как передает агентство Ассошиэйтед Пресс, газета пишет, что 6.000 солдат первой бригады морской пехоты, которые находятся на пути в Калифорнию для участия в маневрах, сейчас ждут на борту транспортного судна «Оканоган», «занявшего позицию» между Гавайскими островами и Калифорнией, указания министерства обороны направиться к берегу или взять курс на Дальний Восток.

Агентство указывает, что военные власти на Гавайских островах со времени обострения положения в Лаосе запретили передачу сообщений о перебросках личного состава и вооружения.

Моральный дух мятежных войск подорван

ХАНОЙ, 28 марта. (ТАСС). Сообщения из Лаоса говорят о падении морального духа солдат и офицеров войск мятежников. Солдаты и офицеры мятежных войск дезертируют или переходят на сторону правительственных войск и отрядов Патет-Лао.

Радио «Голос Патет-Лао» сообщает, что в последние дни под Ванг-Виенгом на сторону союзных войск перешли более 50 офицеров и рота солдат мятежников. Такая же картина наблюдается в гарнизонах Вьентьяна и Луан-Прабана. В районе Муонг-Сай на сторону Патет-Лао перешла рота мятежников.

Ответ Малайи СЕАТО

ЛОНДОН, 28 марта. (ТАСС). Если в Лаосе вспыхнет война в результате вмешательства СЕАТО, то Малайя не разрешит, чтобы ее территория использовалась для ведения военных операций, заявил заместитель премьер-министра и министр обороны Малайи Абдул Разак.

Сообщая об этом, корреспондент газеты «Дейли телеграф» из Куала-Лумпура отмечает, что в соответствии с англомалайским договором Англия имеет право размещать в ряде пунктов Малайи воинские части.

Сибирский характер

Наша Павлина

Я с большим вниманием прочитал речь Никиты Сергеевича Хрущева на совещании передовиков сельского хозяйства в Новосибирске, в которой он тепло отзывается о сибиряках, как о людях особой сибирской закалки.

На многие мысли навели меня эти слова Никиты Сергеевича. Я работаю учителем в Красноярской школе рабочей молодежи, в которой учатся в основном молодые рабочие Ергайского леспромхоза. Рассказывая учащимся о мужестве советских людей, мы, учителя, нередко приводим примеры из жизни передовых лесорубов нашего леспромхоза. А таких примеров у нас немало.

Мне хочется, чтобы об одной такой жизни узнали не только учащиеся нашей школы, но и все томичи. На наш взгляд, это и есть наш сибирский характер.

На Ергайской узкоколейной железной дороге уже много лет работает бригадиром ремонтной бригады Павлина Яковлевна Ткачук или просто Павлина, как ее тепло называют в леспромхозе. Кто знает характер труда на ремонте дорог, тот определит, как трудно работать на ремонтных работах женщине. А Павлина не просто ремонтник, а передовик производства. То есть делает она больше других и лучше других. За отличную работу ее много раз премировывали, заносили на Доску почета.

Минувшим летом на участке от 14 до 20 километра дороги сложилось тяжелое положение. Работавшая там бригада плохо относилась к делу: рельсы давно не менялись, за насыпью следили плохо. При таком состоянии железнодорожного полотна недолго и аварии случиться. Надо было принимать срочные меры.

Решили на отстающем участке сменить бригадира. Когда этот вопрос обсуждался у начальника дороги И. Н. Шевнина, в кабинет зашла Павлина. Шевнин, да и не только Шевнин, знал цель ее прихода. В этом году она имела право на бесплатный проезд в центральные районы страны. Павлина мечтала побывать в Москве, посмотреть спектакли лучших в мире театров, съездить к лучезарному Черному морю. К этому она готовилась давно, все на дороге знали, с каким нетерпением Павлина ожидала отпуска. Теперь она пришла с заявлением.

— Ну, что ж,— сказал Шевнин, — работала ты хорошо, отдых вполне заслужила.

Но Павлина уже услышала о тяжелом положении на участке. Узнала она и о том, что охотников идти бригадирствовать на отстающий участок пока не нашлось.

— Я передумала. В отпуск сейчас не пойду. Прошу направить меня на этот участок.

— Это ты не совсем ладно придумала. Езжай в отпуск. Вернешься, тогда поговорим.

Но Павлина уже твердо приняла решение. А ее характер хорошо знали в Ергае.

— Пойду в отпуск тогда, когда вытяну участок.

Так Павлина получила новое назначение.

В первый день на работу, кроме бригадира, вышли две работницы. В чем дело? Оказывается, раньше никто за этим не следил. Да и условий для высокопроизводительной работы не было. То балласта не подвезут, то шпал не доставят. Вечером бригадир побывала у всех членов бригады. Девушек уговаривать не пришлось. Они знали, что Павлина не только требовательна, но и сумеет создать им все условия для хорошей работы.

Постепенно участок стал выправляться, а через месяц стал лучшим на дороге.

— И все это заслуга нашего бригадира, — говорит одна из лучших работниц бригады Люба Музыка. — Это она сплотила девчат, вселила в нас уверенность в успехе.

Кто же она, Павлина Ткачук, откуда появилась она в леспромхозе? В годы войны лишилась Павлина отца. Мама болела. Пришлось рано бросить школу и идти работать. Работы Павлина не боялась. Крепкая, закаленная, она выбрала «мужскую» профессию—пошла работать на ремонт пути.

Дело это нелегкое. В дождь, в мороз, в пургу ремонтники на посту. Обычно, в ненастные-то дни у них больше всего работы. И никогда участок, обслуживаемый бригадой Павлины Ткачук, не задерживал поезда с лесом. Недавно три дня шел густой снег, забивал пути, слепил глаза. Но ни один из двенадцати членов бригады не ушел все эти три дня с участка. Кто-нибудь отлучался лишь затем, чтобы принести поесть себе и своим подругам. Так выросло сознание у девчат Павлины Ткачук. А ведь еще совсем недавно многие из них не выходили на работу даже в погожие дни. Конечно, когда установилась хорошая погода, членам бригады дали отгул, заплатили сверхурочные. Но разве во имя этого без отдыха трудились девчата во время снегопада?

— Чтобы непрерывно шли поезда, — вот что ответили девчата, когда их спросили, что их удерживало на путях в течение трех суток.

Училась Павлина мало, а как хочется знать больше! Но в поселке не было вечерней школы. Теперь школа открылась. Одной из первых Павлина села за парту. Она хочет закончить семь классов, а потом без отрыва от производства и лесотехнический техникум.

Недавно Павлину премировали за то, что она вывела отстающий участок в передовые. Когда ей вручали награду, товарищи по работе сказали, что ее благородный поступок можно сравнить с трудовым подвигом Валентины Гагановой.

— Что вы, — смутилась Павлина, — я ведь только для участка постаралась.

Недавно в школе зашел разговор, что такое трудовой подвиг. И все при этом вспомнили скромную двадцатитрехлетнюю девушку из нашего леспромхоза, настоящую сибирячку Павлину Ткачук. Честно выполняет она свой долг, без боязни идет туда, где труднее.

Г. ИВАНЧИН,
учитель Красноярской вечерней школы Кривошеинского района.

ПАРТИЙНАЯ ЖИЗНЬ

БОЕВЫЕ ОРГАНИЗАТОРЫ

Высокие обязательства взяли труженики нашего колхоза на третий год семилетки. Решено урожайность зерновых довести до 15 центнеров с гектара, зеленой массы кукурузы до 300 центнеров, значительно увеличить производство и продажу продуктов животноводства.

Все внимание нашей партийной организации направлено сейчас на тщательную подготовку к севу.

Ремонт тракторов, автомашин и сельскохозяйственной техники уже закончен. Правда, отдельные тракторы, использовавшиеся на вывозке кормов, леса и перегноя, нуждаются в техуходе. Он будет проведен в ближайшие дни.

На всю площадь посева подготовлены семена зерновых, из них 80 процентов — сортовые. Имеется необходимое количество семян картофеля и других культур.

Партийная организация колхоза, правление разработали конкретные меры по усилению вывозки удобрений на поля. Помимо ежедневных работ, проведены два воскресника, в которых участвовали наши шефы из УНР-131, учителя и старшеклассники Ново-Кусковской школы, работники больницы и детского дома.

За короткое время на поля вывезено (главным образом под посевы кукурузы, сахарной свеклы и картофеля) 2.000 тонн перегноя. Школьники заготовили 100 центнеров золы.

Нынче у нас будет посеяно 100 гектаров кукурузы. Для возделывания ее создано механизированное звено во главе с трактористом комсомольцем Владимиром Боровко. С кукурузоводами проведены занятия по агротехнике возделывания этой культуры. На поля под кукурузу на площади в 80 гектаров уже внесен перегной.

Решено также посеять 15 гектаров сахарной свеклы, 50 гектаров картофеля, несколько гектаров кормовых бобов.

На днях состоялось открытое партийное собрание колхоза, обсудившее вопросы подготовки к весеннему севу.

На собрании выяснилось, что не хватает еще семяпроводов к сеялкам, в полеводческих бригадах не подготовлены телеги. Эти недостатки сейчас устраняются.

Колхозники решили провести сев за 8—10 рабочих дней. До начала посевной закончим ремонт комбайнов и сеноуборочной техники с тем, чтобы все механизаторы приняли непосредственное участие на севе.

У нас уже утвержден состав агитаторов, которые будут вести политическую работу среди колхозников, занятых на весеннем севе. Среди них коммунисты тт. Сухачев, Петров, Баранчиков и другие.

Колхозники заканчивают последние работы по подготовке к севу. Боевыми организаторами этих работ являются колхозные коммунисты.

Ю. БОРКОВ,
секретарь партийного бюро колхоза «Комсомолец» Асиновского района.

Башенные краны— „на приколе“

Нас, руководителей УНР-787, как и других строительных управлений Томска, часто критикуют за то, что на стройках еще много работ выполняется вручную. Эти упреки справедливы. Мы часто переводим комплексные бригады на объект, где башенного крана нет или он еще монтируется. Бригада вынуждена долгое время вручную подносить на леса материалы. Задерживается монтаж сборного железобетона. Для выгрузки железобетонных конструкций приходится изыскивать автокраны.

Все это снижает производительность труда строителей, удлиняет сроки производства работ, повышает их себестоимость.

На стройках не хватает башенных кранов. В этих условиях особенно важно каждый кран использовать максимально. Но в УНР-787 в прошлом году эти механизмы использовались только на 64,6 процента. И одна из причин этого — крупные промахи в руководстве строительством. Не изжита порочная практика распыления сил и средств по многочисленным стройкам вместо того, чтобы сосредоточивать их там, где смонтированы башенные краны.

В середине прошлого года, например, было решено как можно скорее построить здание школы Ф30 в жилом массиве по Алтайской улице. На этом объекте в сентябре наши механики смонтировали башенный кран БК-5. Однако до 15 декабря он простоял «на приколе»: на площадку не подавали кирпич. Кирпич шел на стройки, многие из которых не имели подъемно-транспортных механизмов.

После длительного простоя кран использовался лишь месяц. За этот срок комплексная бригада тов. Зенкина закончила кладку первого этажа и... остановилась. Работники предприятий треста «Стройдеталь» не подали на площадку сборного железобетона. Бригаду тов. Зенкина, одну из передовых в управлении, мы были вынуждены перевести на строительство общежития. Здесь не было крана, строители вручную подносили на леса кирпич и раствор.

Кран еще месяц стоял без дела. К 15 февраля работники завода № 1 треста «Стройдеталь» подали на эту стройку 70 процентов многопустотных плит, необходимых для перекрытия первого этажа. Но на заводе № 2 того же треста не изготовили 6 кубометров прогонов— плиты перекрытия укладывать было нельзя, и кран простаивал еще до 9 марта, когда, наконец, прогоны подали на площадку.

Вот еще один пример. На строительстве одного из 80-квартирных домов по проспекту имени Кирова работники УНР-739 затянули до осени производство нулевого цикла. Дом строится по проекту серии 1-447с. А в таких домах разрешается зимой, «на замораживание», как говорят строители, класть стены только четырех этажей.

Естественно, что работники УНР-787 стремились закончить кладку здания до зимы. Но не тут-то было. В сентябре смонтировали башенный кран, однако передвигать его было нельзя: параллельно подкрановому пути шла открытая теплотрасса. Чтобы закрыть ее и засыпать траншею, требовалось 100 плит, которые работники треста «Стройдеталь» подали на площадку лишь в октябре. В итоге кладку стен вели зимой. 5 марта каменщики закончили четыре этажа здания и перешли на другой объект. Башенный кран будет стоять без дела примерно до мая, когда можно будет класть из кирпича стены пятого этажа.

Такие многомесячные простои башенных кранов имеют место не только в нашем управлении, но и в других строительных организациях Томска.

Этих простоев можно легко избежать. Управление строительства и промышленности строительных материалов совнархоза должно потребовать от предприятий треста «Стройдеталь», чтобы они снабжали железобетонными конструкциями и материалами в первую очередь те стройки, где установлены башенные краны и подъемники. Это позволит быстрее закончить здесь общестроительные работы и переставить мощные подъемно-транспортные механизмы на другие строительные площадки, сосредоточить силы и средства строителей на решающих стройках, не распыляя их по многочисленным объектам.

Г. КАЛАБА,
начальник УНР-787 треста № 97.

„ЗВЕЗДОЧКА“ ДОСТАВЛЕНА В МОСКВУ

МОСКВА, 27 марта. (ТАСС). Собака «Звездочка», совершившая 25 марта путешествие на пятом космическом корабле-спутнике и благополучно вернувшаяся на землю, доставлена в Москву.

Как сообщили корреспонденту ТАСС в Академии наук СССР, вместе со «Звездочкой» в герметической кабине корабля-спутника находились лабораторные мыши, морские свинки, лягушки, микробы и вирусы, лучистые грибки, сухие семена различных растений, проростки лука и некоторые другие организмы, а также раствор дезоксирибонуклеиновой кислоты и различные ферменты.

«Звездочка», — самка светлой масти, с темными пятнами. Ее вес около 6 килограммов.

Благодаря нормальным условиям жизни, которые были созданы на борту корабля-спутника, и безотказной работе технических средств, обеспечивающих возвращение аппарата в заданный район Советского Союза, все «путешественники» — животные и растительные организмы, а также научная аппаратура без каких-либо видимых повреждений переданы в лаборатории для последующего тщательного наблюдения и изучения.

Результаты первичного обследования показали, что биологические объекты находятся в удовлетворительном состоянии и полностью, сохранили жизнедеятельность. Характеристики основных физиологических показателей собаки «Звездочки» практически не отличаются от данных, зарегистрированных перед полетом.

Бортовая научная аппаратура пятого советского корабля-спутника функционировала нормально. Полученная радиотелеметрическая информация обрабатывается.

Основной целью эксперимента на пятом корабле-спутнике, как и серии предыдущих, было получение материалов, необходимых для обеспечения полета человека в космос и безопасного его возвращения на землю.

В число научных задач входило:

— определение особенностей работы и эффективности установленных на корабле систем жизнеобеспечения и приземления;

— изучение влияния условий космического полета на разнообразные живые организмы;

— изучение отдаленных биологических последствий.

Таким образом, успешный полет пятого советского космического корабля-спутника является новым шагом на пути исследования космического пространства, еще одной блестящей победой советской науки и техники.

Вклад рационализаторов

Рационализаторы Колпашево встали на трудовую вахту в честь предстоящего XXII съезда КПСС, решив в этом году за счет внедрения рационализаторских предложений сэкономить государству не менее 30 тысяч рублей.

Сахарная свекла— культура сибирская

На первый взгляд подобное определение звучит довольно странно. В самом деле, до сих пор в ходу была другая общепринятая формула, по которой выходило, что свекла — культура южная, изнеженная и в северных областях расти не может. Эта формула была для некоторых работников очень удобной, так как ею легко было прикрывать нежелание заниматься выращиванием этой трудоемкой культуры.

Январский Пленум ЦК КПСС положил конец недооценке сахарной свеклы. Впервые был поставлен вопрос о широком использовании ее в качестве кормовой культуры и распространении по всей территории Союза. «Открыв сахарную свеклу как кормовую культуру, мы открыли своего рода алмазные россыпи, — говорил по этому поводу Никита Сергеевич Хрущев на совещании передовиков сельского хозяйства областей центральной черноземной зоны Российской Федерации в городе Воронеже. — Сахарную свеклу надо повсеместно сделать важнейшей кормовой культурой... Следует иметь в виду, что сахарная свекла хорошо растет буквально по всей стране».

Наглядным подтверждением этого может служить опыт выращивания сахарной свеклы на Алтае. Первый посев сахарной свеклы в Сибири, как свидетельствуют архивы Алтайского горного округа, был произведен в 1856 году Щеголевым в селе Малышевском, Барнаульского уезда. А в 1861 году здесь был построен первый сахарный завод. Таким образом, прописку на земле сибирской эта «южная культура» получила более ста лет тому назад.

В 1915 году в Томске организовалось «Общество сахарной промышленности в Сибири» под председательством профессора Лебедева. Решено было в течение трех лет для наблюдения за ростом и условиями развития сахарной свеклы производить ее посевы в Барнаульском, Бийском и Змеиногорском уездах. В районах Алтая урожаи сахарной свеклы при всех опытах получались хорошие. Развитие и рост свеклы укладывались в более короткие, чем на Украине, сроки и проходили интенсивнее. Посевы сахарной свеклы на Алтае ежегодно расширяются, и при любых погодных условиях она дает устойчивые урожаи.

Ниже одна из лучших свекловодов Алтая — звеньевая колхоза «Путь ленинизма» Зонального района Мария Егоровна ПРОСКУРИНА рассказывает об опыте своей работы.

Выращивать свеклу выгодно

Вот уже восемь лет я работаю звеньевой. За это время я и мои товарищи по звену — Анна Фролова, Софья Бубнова, Мария Баловнева, Екатерина Тишина, Надежда Соловьева и Антонина Шутова — пришли к убеждению, что в наших краях даже при самых неблагоприятных погодных условиях можно выращивать на гектаре не менее 200 центнеров свеклы. Во всяком случае за последние пять лет наше звено получает в среднем с гектара значительно больше 200 центнеров корней.

Свекла не требует для своего развития никаких особых, тепличных условий. Культура эта трудоемкая, но зато и окупает затраченный на нее труд сторицей. Достаточно привести такие цифры. Если гектар зерновых культур дал колхозу в прошлом году около 45 рублей дохода (в новых деньгах), то гектар сахарной свеклы — более 800 рублей. При этом необходимо учесть, что в прошлые годы мы почти не использовали свеклу для кормовых целей, иначе доходы от нее были бы гораздо выше.

Добрая земля— половина дела

Борьба за высокий урожай свеклы начинается с выбора поля. Сахарная свекла больше других культур требовательна к плодородию почвы, уровню агротехники. С этой точки зрения и следует подходить к оценке поля. Мы считаем, что практически почти на любой земле можно получить высокий урожай свеклы, надо только по-настоящему приложить к ней руки. Сделать землю плодородной — в этом и заключается мастерство свекловода.

В нашем колхозе свекла размещается ежегодно по чистым, хорошо удобренным парам. В позапрошлом году свекловоды соседнего колхоза имени Калинина пробовали сеять свеклу по пшенице. Урожай с этого поля был на 70—75 центнеров меньше, чем при посеве по чистым парам. При посеве свеклы по пару значительно облегчается труд, более производительно используются машины.

Перепашку паров проводим обычно в конце августа — начале сентября безотвальными плугами на глубину 40 сантиметров. В сентябре поле покрывается дружными всходами сорняков, для уничтожения которых пускаем дисковые лущильники. Под пахоту вносим основное удобрение: навоза-сыпца 10 тонн, суперфосфата — 2, хлористого калия — 1 и сульфата аммония — 0,8 центнера на гектар. Кроме того, на каждый гектар вносим более чем по одному центнеру овечьего и птичьего помета.

В труде свекловода каждый месяц — страда. У нас не бывает междупарья, поэтому и зимой на полях кипит работа — идет снегозадержание. Для этой цели мы используем тракторные снегопахи и снежные плиты.

Весна приносит новые заботы. В это время нужно особенно тщательно следить за состоянием почвы, чтобы не прозевать начала боронования. Земля подсыхает неравномерно, поэтому ни в коем случае нельзя ждать, пока подойдет все поле. Как только на каком-нибудь участке гребни пахоты начнут подсыхать, сейчас же пускаем на него бороны. Влагу закрываем в два следа, по диагонали или поперек пахоты. На этом и заканчивается предпосевная подготовка земли.

Что посеешь и когда посеешь

От этого в большой мере зависит урожай.

Большое значение имеет правильная подготовка семян. У сахарной свеклы много врагов, в их числе болезни корнеед и ржавчина. Не обеззаразь вовремя семена — и можешь считать, что все твои труды пошли насмарку. Чтобы не допустить этого, мы обязательно протравливаем семена гранозаном. Кое-кто считает, что протравливание лучше всего производить непосредственно перед севом. Такие советы можно встретить даже в специальной литературе, но мы на практике убедились, что наиболее эффективно заблаговременное протравливание. Хлопот, правда, при этом больше, но зато и урожай выше.

С установлением солнечной весенней погоды подвергаем семена воздушно-тепловому обогреву. Делается это очень просто. Высыпаем семена под открытым небом и в течение четырех — пяти дней непрерывно перелопачиваем вороха. Всхожесть семян повышается после этого на 5—7 процентов.

Замачиваем семена за два—три дня до посева. Главная трудность при этом состоит в том, чтобы точно уловить момент пробуждения семян, когда они начинают наклевываться.

Не менее важно в это время следить также за состоянием почвы, чтобы и здесь не упустить нужный момент. Начало сева свеклы у нас совпадает обычно с периодом массового сева ранних зерновых культур. Это лишний раз говорит о том, что сахарная свекла стала уже вполне сибирской культурой. К началу сева температура почвы на глубине 6—8 сантиметров должна быть не ниже 5—6 градусов тепла.

Не сама машина ходит

На севе главная фигура — тракторист. В его руках судьба урожая. Чуть искривятся ряды — механическую обработку вести будет нельзя, а значит, и свеклы с этого участка не получишь. Помню, в первые годы работы к нам в звено каждую весну приходил новый тракторист. Толку от этого было мало. Пока научится работать по-настоящему, глядь — уже и сев окончен. Здесь брак, там брак, а винить некого. Что поделаешь, если человек даже и не видел раньше свекловичных семян.

Теперь мы потребовали от правления колхоза, чтобы оно каждый год закрепляло за нами одного и того же тракториста. Так, с нашим звеном уже много лет работает Иван Филонов. Год от года совершенствуя свое мастерство, он стал в своем деле настоящим волшебником. И те высокие урожаи, которые ежегодно получает наше звено, — это, прежде всего, результат его труда.

Тракторист закладывает основу урожая. Между тем, у нас до последнего времени (а в некоторых хозяйствах и поныне) оплата труда механизатора нисколько не зависела от урожайности. Сеешь быстро — молодец, а что вырастет из твоих рекордов — это уж не твоя забота. Тем самым между свекловодами и механизаторами создавалась искусственная межа. Последние выступали в роли поденщиков, совершенно не заинтересованных в конечном результате труда. Нечего и говорить, какой огромный вред делу приносило подобное разделение.

В нашем звене механизаторы чувствуют себя равными членами коллектива. Во время сева и междурядной обработки они получают только часть заработанного, остальное им выдается после уборки, в зависимости от полученного урожая.

Сократить затраты ручного труда

Я не случайно так подробно остановилась на работе и оплате труда механизатора. С каждым годом на свекловичных плантациях появляется все больше различных машин. В прошлом году, например, после появления всходов мы провели опыливание поля гексахлораном с помощью тракторного опыливателя. Вся работа заняла два дня. А ведь совсем недавно опыливание было очень трудоемкой работой, так как проводилось вручную.

Большим шагом вперед по пути комплексной механизации труда свекловодов является квадратно-гнездовой способ выращивания свеклы, позволяющий полностью механизировать шаровку и букетировку. Пока что у нас нет специальной свекловичной сеялки для квадратного и квадратно-гнездового размещения растений на плантациях. Такого размещения мы добиваемся во время механизированного поперечного прореживания обычных рядовых посевов. Нарезку букетов проводим культиватором с таким расчетом, чтобы ширина букетов была 18 сантиметров, а расстояние между ними — 26 сантиметров. Это позволяет самую трудоемкую и в то же время не терпящую затяжки работу — прорывку — проводить за десять—двенадцать дней.

В прошлом году мы подсчитали, что затраты ручного труда на разборке букетов благодаря механизации шаровки и букетировки сократились вдвое.

Квадратно-гнездовое размещение растений намного облегчает уход за посевами. Теперь эта работа полностью механизирована, и до смыкания листьев мы успеваем обычно провести два поперечных и три продольных междурядных рыхления.

В целом квадратно-гнездовой способ возделывания сахарной свеклы почти в полтора раза снижает себестоимость продукции.

Погрузку и разгрузку свеклы во время уборки у нас тоже производят механизмы. Для этой цели используем автопогрузчики и разгрузочные щитки.

И все-таки в труде свекловодов есть еще такая операция, которую почти не коснулась механизация. Это — прорывка, самая напряженная и трудоемкая работа. Выполняется она вручную. Попытались мы кое-что сделать для механизации прорывки. На Алтае сейчас широко распространены транспортные площадки, выпускаемые Кременчугским заводом. Площадка состоит из трех шестиместных секций и сцепки. Она медленно движется вдоль рядков свеклы, и каждая работница, сидя на площадке, обрабатывает один рядок при помощи облегченной сапки с короткой рукояткой.

Что и говорить, работать так гораздо легче, да и производительность труда увеличивается почти в три раза, но все же основная работа попрежнему производится вручную. Как же быть?

Оказывается, можно выращивать свеклу вообще без прорывки. Дело в том, что клубочек обычных свеклосемян содержит до четырех и более семян. При прорастании они дают слишком густо расположенные ростки, которые и приходится прорывать.

Советским селекционерам-свекловодам удалось вывести новый сорт свеклы, дающий по одному растению от каждого клубочка семян. Вот и получается, что прорывать здесь нечего.

М. Е. Проскурина.

В 1959 году звеньевая соседнего колхоза «Новый быт» Ольга Продащук засеяла для опыта два с половиной гектара одноростковыми семенами и получила с этой площади около 690 центнеров свеклы.

Я несколько раз бывала у Ольги на полях, наблюдала, как растет у нее «новосел», и в прошлом году мы всю площадь засеяли одноростковой свеклой. По одному году (а он у нас был немного неудачным) трудно, конечно, судить о достоинствах и недостатках новой культуры, но одно можно сказать твердо — за одноростковой свеклой большое будущее. Мы решили и в третьем году семилетки выращивать одноростковую свеклу.

Побеждают только умелые и настойчивые

Рассказывая об опыте работы звена, я почти ничего не сказала о людях. А ведь мы только потому и получаем высокие урожаи, что каждый член нашего звена стал знатоком своего дела. Несмотря на это, мы постоянно учимся: на специальных ежегодных семинарах, у свекловодов других бригад и друг у друга.

И все же в нашей работе случается иногда такое, что не предусмотрено никакой литературой. На таких случаях особенно хорошо проверяется боеспособность и спаянность коллектива.

Помню, в 1959 году сразу же после прорывки свеклы выпал сильный град. На плантации от растений остались одни корешки. Мы были в отчаянии. Казалось, что весь труд пошел прахом. А потом решили не сдаваться и не прекращать рыхления почвы до тех пор, пока растения не оживут. Так и сделали. И что же? Через две недели от стихийного бедствия не осталось и следа.

Особенно трудно пришлось нам в прошлом году. Сев впервые провели одноростковыми семенами. Вначале дело шло хорошо. Но вдруг поле зазеленело, только не всходами свеклы, а овсюгом.

Оказалось, что во время осенней перепашки паров семена сорняка (который здесь был запахан так давно, что о нем забыли) вывернули наверх — и овсюг пошел гулять по полю.

До появления всходов свеклы пускать трактор с культиватором было нельзя, а когда она взошла, то ее и заметно не было среди разросшегося овсюга. Как ни примерялись механизаторы — нет ориентира для тракторной обработки междурядий. Пришлось первую шаровку делать вручную. Спасали свеклу всем миром — чуть ни весь колхоз перебывал на нашей плантации.

Когда рядки обозначились, провели механизированную обработку плантаций, затем подкармливали свеклу суперфосфатом, калийными и азотными удобрениями. Одним словом, потрудиться пришлось немало, зато и окупились наши труды с лихвой — с каждого гектара собрали более 250 центнеров корней.

Так что свекловоду, как солдату, приходится порой выдерживать такие бои, в которых побеждают только умелые и настойчивые.

Проверяем готовность к севу

Заглянем в мастерские

...У перелеска разместилась ремонтная мастерская. С раннего утра и до позднего вечера здесь слышатся лязг железа, шум токарного станка, видны яркие вспышки электросварки. Механизаторы заканчивают последние приготовления к весеннему севу. Механик колхоза В. Рыбак на вопрос, как подготовлен тракторный парк к весеннему севу, ответил:

— Наши механизаторы готовы хоть сегодня выехать в поле.

И это действительно так. В пятидесяти метрах от мастерской на площадке готовности поставлены плуги. Все они прошли капитальный ремонт, на каждом имеется предплужник, отвалы смазаны, плуги отрегулированы. На другой линейке стоят отремонтированные и подготовленные к отправке в поле узкорядные и широкорядные сеялки. Качество ремонта хорошее. Полностью отремонтированы бороны, подготовлены лущильники и другой инвентарь.

В досрочном завершении ремонта посевной техники большая заслуга трактористов В. Вебера, О. Климсона, Ю. Шалька, Н. Гаврилова, кузнеца тов. Климсона и других.

Готовясь к севу, колхозники сельхозартели «Искра» Зырянского района одновременно заботятся о ремонте уборочных машин. Полным ходом идет ремонт комбайнов, автомашин, гужевого транспорта.

Колхоз полностью завез горючее и смазочные материалы на весенний сев.

Однако в колхозе затягивают подготовку к севу кукурузы. Здесь еще не подготовлена к работе кукурузосажалка СКГ-6. В третьей бригаде запаздывают с очисткой семян.

Правление колхоза учло замечания нашей рейдовой бригады.

Совсем другая картина в колхозе «Путь к коммунизму». Территория мастерской представляет собой склад техники. Здесь в беспорядке разбросаны культиваторы, бороны, лущильники и другой прицепной инвентарь. Из-под снега (см. фотоснимок) чуть виднеются культиваторы, драпачи. На комбайнах и сеялках — груды снега. До всей этой техники не дотрагивались руки механизаторов. На стене мастерской — лозунг: «Товарищи механизаторы, успешно и качественно завершим ремонт сельскохозяйственной техники». А в мастерской — ни единой души. По полу разбросаны запасные части, инструменты. Разобраны два трактора «Беларусь».

Моторист электростанции Н. Хромых сказал:

— Один из тракторов стоит с осени прошлого года, нет каких-то деталей. В мастерской на ремонте занят один кузнец тов. Кузимечев.

При проверке оказалось, что тов. Кузимечев подготовил к севу всего... три пластины борон.

В колхозе не подготовлено ни одного центнера семян, не отремонтировано ни одного плуга, ни одного культиватора, лущильника.

Правление колхоза и его председатель тов. Крутов, партийная организация и ее секретарь тов. Черявко, механик колхоза тов. Чмарков и бригадир тракторной бригады тов. Федосеенко никаких мер не принимают, чтобы создать бригаду или звенья по ремонту сельскохозяйственных машин.

В колхозе им. Калинина из 25 тракторов на день проверки было отремонтировано 16 и находилось в ремонте 5, из 31 сеялки отремонтировано 19. Не готово к севу более половины плугов, сцепок. Качество ремонта вызывает тревогу. У большинства отремонтированных сеялок детали не промывались. Особенно плохо организованы ремонт и хранение техники в четвертой бригаде (бригадир тов. Дмитриев). Из 8 плугов ни один не готов. Из 10 сеялок отремонтированы только 3 и те с дефектами. Их с трудом удалось отыскать в снегу. Из 38 имеющихся пластин борон подготовлены две. Не готовятся в колхозе к севу пропашных культур. Из трех кукурузосажалок ни одна не готова к работе, под снегом картофелесажалки.

Медленными темпами ведется подготовка к севу семенного фонда. Правление колхоза, председатель тов. Маринин, агроном тов. Визнер, партийный комитет и его секретарь тов. Осинкин в оставшиеся дни должны принять срочные меры для того, чтобы устранить недостатки в подготовке к севу.

Рейдовая бригада:
В. ПЛООМ, колхозник колхоза «Искра», А. БОРОДИЧ, колхозник колхоза «Путь к коммунизму», И. САМОХВАЛОВ, инспектор по гостехнадзору Громышевской РТС, В. ГОВОРУХИН, сотрудник районной газеты, Л. ВОЙТЕНКО, наш соб. корр. Зырянский район.

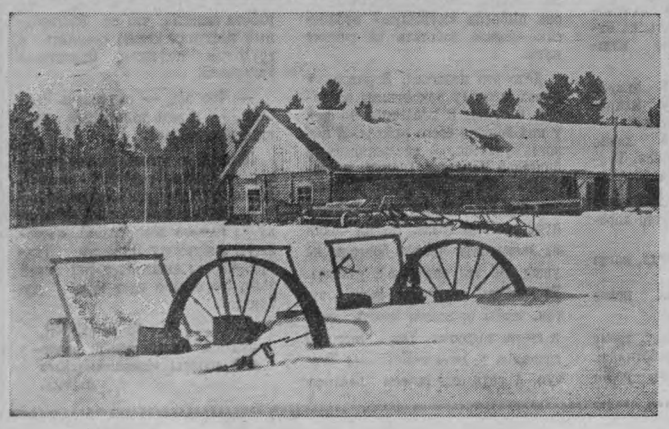

БИОЛОГИ—СЕЛЬСКОМУ ХОЗЯЙСТВУ

Б. ИОГАНЗЕН,
профессор, декан биолого-почвенного факультета Томского университета

Ученые-биологи Томского университета наметили план мероприятий по оказанию помощи сельскому хозяйству Сибири.

Почвоведы, ботаники и зоологи совместно с географами выполняют работу по естественно-историческому районированию Западной Сибири. Уже составлен проект карты, ведется агро-почвенно-климатологическое описание районов. В исследованиях участвуют и научные сотрудники Томского педагогического института.

Коллективом биологов университета закончено комплексное изучение природы поймы реки Оби. В результате пятилетних полевых экспедиционных работ в районах верхней, средней и нижней Оби и в бассейне Иртыша выявлены особенности почв, растительности и животного мира, найдены возможности значительного усиления сельскохозяйственного освоения плодородных пойменных земель. В издательстве Томского университета печатается сборник «Природа поймы реки Оби и ее хозяйственное освоение».

В 1961 году кафедра почвоведения организует по договору с Кемеровским областным управлением сельского хозяйства крупномасштабные почвенные исследования в колхозах области. На основе этой работы будет спланировано наиболее рациональное размещение сельскохозяйственных культур.

Большие потери несет сельское хозяйство от сорняков, вредителей и болезней культурных растений.

Кафедра ботаники изучила видовой состав и важнейшие биологические особенности распространенных в нашей области полевых сорных растений. Это дало возможность рекомендовать некоторые агротехнические и химические способы борьбы с ними в местных условиях.

В этом году намечается провести испытание некоторых новых гербицидов избирательного действия для борьбы с сорняками кукурузы и других культур, а также обобщить опыт химической борьбы с сорняками в колхозах Томской области.

Одновременно будут вестись опыты по применению химических препаратов в борьбе с возбудителями заболеваний культурных растений и обобщаться материалы по борьбе с болезнями клевера.

Гербарий университета продолжит и расширит работу по изучению лугов Томской области и их хозяйственному использованию. В гербарии изучаются кормовые травы, лекарственные, технические и другие растения.

В прошлые годы доцент Н. Н. Карташова изучила дикорастущие медоносные растения Томской области и показала, что в области есть хорошая база для расширения пчеловодства в колхозах. Сейчас начата работа по исследованию культурных медоносных растений (гречихи, фацелии, змееголовника и других) и внедрению их в сельское хозяйство.

Ряд других биологов университета работает над темами, важными для сельского хозяйства. Доцент З. Д. Кузнецова изучает особенности роста и развития основных полевых культур на различных почвах Томской области, доцент Т. П. Славнина исследует запасы питательных веществ в лесных и лесостепных почвах Западной Сибири, доцент В. М. Поспелова составляет обзор насекомых-вредителей сельскохозяйственных культур в подтаежной зоне. Этот обзор будет полезным пособием для агрономов при организации борьбы с вредителями. Доцент А. В. Коваленок испытывает новые химические вещества — инсектициды.

Большой коллектив биологов под руководством профессора И. П. Лаптева разрабатывает комплексную тему «Природа таежной зоны Западной Сибири, перспективы ее освоения и задачи охраны», в которой большое внимание уделяется вопросам наиболее эффективного сельскохозяйственного освоения болот, гарей и лесосек.

Кафедры биолого-почвенного факультета наметили меры по усилению и улучшению подготовки специалистов, работающих в области сельского хозяйства (почвоведов, энтомологов и др.). Учебные планы и программы специальных курсов согласуются с сельскохозяйственными организациями.

В 1961 году начнется строительство биологической станции. Мы сможем значительно улучшить проведение летней учебной практики студентов по почвоведению, ботанике, зоологии и основам сельского хозяйства.

Несколько аспирантов будет специализироваться по вопросам борьбы с сельскохозяйственными вредителями и по луговедению.

На протяжении ряда лет тесно связан с сельскохозяйственными организациями Сибирский ботанический сад при университете, неоднократный участник Выставки достижений народного хозяйства. В 1960 году сотрудники сада обобщили опыт хранения семян в припочвенных семенных хранилищах конструкции Н. В. Прикладова и составили новый проект семенного хранилища емкостью в 500 тонн. Выращены и переданы колхозам 63 тысячи саженцев плодово-ягодных культур.

В ботаническом саду успешно продолжалась разработка нового метода выведения зимостойких, крупноплодных и урожайных сортов яблони. Старшим научным сотрудником А. Д. Тяжельниковым выделено пять перспективных сортов яблони, которые переданы для размножения, а два из них — на государственное сортоиспытание.

В нынешнем году сотрудники ботанического сада будут помогать колхозам Томской области в строительстве семенных хранилищ припочвенного типа, в разработке типового проекта колхозного плодово-ягодного сада и других вопросах. Ботанический сад выращивает и готовится передать колхозам и совхозам области 80 тысяч саженцев плодово-ягодных культур и 50 тысяч корней овощной рассады.

На подшефной татьяновской ферме совхоза «Россия» Шегарского района биологи решили провести ряд специальных исследований (почвенная съемка, организация борьбы с сорняками и вредителями и др.).

Будет прочитана серия лекций по вопросам сельского хозяйства, биологии и атеизма.

Перестройка работы сельскохозяйственных органов, проводимая на основе решений январского Пленума ЦК КПСС, открывает широкие возможности для внедрения результатов научных исследований в практику сельского хозяйства и широкого распространения передового опыта. Биологи Томского университета приложат все силы, чтобы активнее решать задачи развития сельскохозяйственной науки и производства в Сибири.

Арматурные каркасы для панелей перекрытий производственных помещений сваривают на станках МТП-75 и МТП-100. На заводе № 3 треста «Стройдеталь» сварка часто прерывалась — выходили из строя дорогостоящие игнитронные лампы и селеновые выпрямители.

Рационализаторы арматурного цеха завода реконструировали электрическую схему станка: игнитронные лампы и селеновые выпрямители заменили контакторами КТ-33, поставили понижающий трансформатор для включения промежуточного реле и катушки контактора.

Станки стали работать безотказно. Повысилось и качество изготовления арматурных каркасов. Экономический эффект только от двух реконструированных станков составил 2.000 рублей.

На снимке: станочник Николай Макаров сваривает на усовершенствованной машине каркас для плиты ПКЖ.

Фото К. Юргина.

Консультация

Человек поступает на работу

На предприятие или в учреждение пришел новый работник. Какой порядок приема на работу существует в настоящее время?

Порядок приема граждан на работу установлен трудовым законодательством и должен строго соблюдаться и администрацией и поступающим на работу. Поступающий на работу обязан предъявить администрации заявление о приеме на работу, трудовую книжку, паспорт. Выпускники учебных заведений и другие граждане, не работавшие ранее в качестве рабочих и служащих, вместо трудовой книжки предъявляют путевки учебного заведения о направлении в данное предприятие или учреждение, либо документ, подтверждающий род занятий их до поступления на эту работу. На основании этих документов после зачисления на работу на имя поступившего на работу выписывается трудовая книжка. Одновременно в паспорте делается отметка о приеме на работу.

Никаких других документов поступающий представлять не обязан.

25 февраля 1960 года в специальном постановлении «О мерах по устранению канцелярско-бюрократических извращений при оформлении трудящихся на работу и разрешении бытовых нужд граждан» ЦК КПСС и Совет Министров СССР отметили нарушение правил приема граждан на работу на многих предприятиях и в учреждениях. В этом постановлении обращено внимание на то, что требование многочисленных справок и характеристик от граждан ничем не оправдано и принижает значение паспорта и трудовой книжки.

Трудовое законодательство предусматривает исключение из общих правил для некоторых отраслей производства, где действительно необходимы сведения о состоянии здоровья поступающего на работу и другие данные, которых нет в паспортах и трудовых книжках.

Действующее трудовое законодательство особо охраняет интересы некоторых категорий трудящихся при обращении их с просьбами о приеме на работу. В частности, оно запрещает администрации предприятий и учреждений отказывать в приеме на работу женщине только потому, что поступающая на работу ждет ребенка или является кормящей матерью.

Принимая рабочего или служащего на работу, администрация вправе установить для него испытательный срок. Это оставляет за ней право отменить свое согласие на прием работника в том случае, если результаты испытания окажутся неудовлетворительными.

Оценку результатов испытания дает администрация. В зависимости от этой оценки производится либо окончательное зачисление поступающего на работу, либо отчисление его. Работник, не согласный с решением администрации по результатам испытания, может обжаловать его в комитет профсоюза. Если администрация не отчислила работника в течение испытательного срока, он считается принятым на работу.

Испытательные сроки могут быть установлены: для рабочих не более 6 рабочих дней и для служащих — не более 2 недель. Для некоторых категорий работников этот срок может быть продлен до 1 месяца. Рабочий или служащий считается принятым на работу с того момента, когда он фактически приступил к работе.

В. ТРЕТЬЯКОВ,
председатель президиума Томской областной коллегии адвокатов.
Т. БРЕВНОВ,
адвокат Томской городской юридической консультации.

НА ОТСТАЮЩИЙ УЧАСТОК

Члены малой комплексной бригады Сангальского лесопункта Каргасокского леспромхоза тт. Качесов, Казаков, Сокальский добровольно всей бригадой перешли работать на отстающий лесопункт Нюрольского леспромхоза. Этот патриотический поступок находит в Каргаске последователей. Недавно в райком КПСС поступило заявление от рабочего Мыльджинского мастерского участка Каргасокского леспромхоза т. Омера с просьбой направить его в отстающую комплексную бригаду Нюрольского леспромхоза бензопильщиком. Его просьба удовлетворена.

Члены новой бригады тт. Коробейников и Омер обязались заготовить и стрелевать за год 16 тысяч кубометров древесины. Каждый из них решил в ближайшее время овладеть смежными профессиями. За счет бережного отношения к технике решено отработать на одном тракторе за год не менее 200 машино-смен. Бригада решила бороться за звание коллектива коммунистического труда.

Т. КУРИЛОВИЧ.

Есть квартальный план!

ТЕГУЛЬДЕТ. (По телефону). Лесорубы Тегульдетского района по примеру бакчарцев соревнуются за досрочное выполнение четырехмесячного плана лесозаготовок. К 27 марта коллективы Линевского и Ново-Тегульдетского леспромхозов выполнили квартальный план заготовки и вывозки древесины. До конца месяца механизаторы этих предприятий дадут не менее восьми тысяч кубометров сверхплановой древесины.

На пороге полета человека в космос

☆ ☆

Прямой курс к полету человека в космос

БЕРЛИН, 26 марта. (ТАСС). Сегодняшние газеты Германской Демократической Республики подробно излагают сообщение ТАСС о пятом советском корабле-спутнике. «Прямой курс к полету человека в космос», — так охарактеризовала сегодня газета «Берлинер цейтунг» проводимые в Советском Союзе опыты по освоению космического пространства.

Успешно осуществленный запуск пятого корабля-спутника, пишет газета, является одним из серии объявленных Советским Союзом экспериментов с целью подготовки полета человека в космическое пространство, который будет осуществлен лишь при полной гарантии безопасности для космонавта.

Газета отмечает быстрый темп и успешные результаты следующих один за другим полетов советских кораблей-спутников.

„Еще один шаг на пути к запуску корабля-спутника с человеком"

ЛОНДОН, 27 марта. Корреспондент ТАСС Е. Егоров передает: «Вас, русских, снова можно поздравить с большим успехом», — сказал один пожилой лондонец, едва только узнал, что разговаривает с советским корреспондентом.

И действительно, успешный запуск и возвращение на Землю еще одного огромного советского корабля-спутника снова поразили воображение англичан. Все газеты на видных местах сообщили о новой победе советской науки. Научные обозреватели газет, комментируя запуск советского спутника, высказывают теперь различные предположения о сроках полета человека в космическое пространство.

«Русские на один шаг приблизились к запуску корабля-спутника с человеком на орбиту»,—пишет обозреватель «Санди таймс». «Последний запуск спутника является, по-видимому, одним из испытаний на надежность, которые, по словам русских ученых, будут проведены прежде, чем человек займет место пассажира в спутнике».

«Это пятый из сверхтяжелых спутников, серия запусков которых была начата в мае прошлого года, и она явно предназначена для подготовки полета человека в космос», — отмечает научный обозреватель газеты «Обсервер» Джон Дэви. Сравнивая советскую и американскую программу запуска спутников, этот обозреватель считает, что Советский Союз имеет «большие преимущества» перед Соединенными Штатами в подготовке полета человека в космическое пространство.

Советская наука и техника впереди всех

ПАРИЖ, 27 марта. (ТАСС). «Русские вывели на орбиту Земли и затем приземлили еще один космический корабль», — под таким заголовком газета «Парижьен либере» опубликовала различные материалы, схемы, фотоснимки, относящиеся к истории исследования межпланетного пространства. Газета подчеркивает, что советская науки и техника по-прежнему идут впереди всех. «Совершенно ясно, — пишет «Парижьен либере», — что русские значительно обогнали американцев и что они могут послать человека в космос в кабине искусственного спутника Земли. Русские стоят на первом месте по мощности своих ракет-носителей, которые позволяют посылать в космос более тяжелую по весу, более сложную и более точную аппаратуру».

Отметив, что советский космический корабль приземлился, совершив несколько оборотов вокруг Земли, газета «Орор» подчеркивает огромный вес этого космического корабля, точность работы механизмов управления полетом с Земли.

«Еще один успех в области астронавтики украсил список достижений советских инженеров и техников... Больше нельзя сомневаться — русские совершенно готовы к тому, чтобы послать на борту спутника уже человека», — в таких словах характеризует газета «Фигаро» новое достижение Советского Союза.

«Звездочка» открывает человеку дорогу в космическое пространство, пишет сегодня газета «Либерасьон». Дважды за последние полмесяца СССР вывел на орбиту Земли космические корабли, которые приземлились затем в заданном районе. Чувствуется, что это генеральная репетиция перед полетом человека, отмечает газета.

Печатая обширные материалы о советских исследованиях в космосе, газета «Юманите» заявляет: Мы присутствуем при открытии регулярного космического сообщения. Вот-вот будет дан сигнал к полету человека в космос.

Впереди—Советский Союз

ОСЛО, 27 марта. (ТАСС). Газета «Афтенпостен» сравнивает сегодня советский гигантский корабль-спутник весом около пяти тонн с маленьким спутником весом всего лишь в 35 килограммов, запущенным в тот же день американцами. Американский спутник, пишет газета, должен сгореть в плотных слоях атмосферы, совершив всего лишь один оборот вокруг Земли, в то время, как русские снова добились замечательного успеха: их космический корабль с собакой приземлился в заданном районе.

Весь мир ждет, что Советский Союз в самое ближайшее время запустит в космос ракету с человеком на борту, пишет «Моргенпостен».

Научно-практическая конференция учителей

В Томске проходит научно-практическая конференция учителей.

Конференция организована Томским областным отделом народного образования и институтом усовершенствования учителей. В ней участвуют более 450 преподавателей школ.

На пленарном заседании с докладом «Задачи коммунистического воспитания учащихся на современном этапе» выступил профессор Томского педагогического института Ф. Ф. Шамахов.

Роли общественности в коммунистическом воспитании учащихся посвятила свой доклад старший преподаватель Томского педагогического института М. Я. Гиро.

Методист института усовершенствования учителей Т. Г. Лопахова рассказала участникам конференции о работе областной пионерской организации по выполнению пионерской двухлетки.

Вчера начали работу четыре секции конференции: учителей начальных классов, классных руководителей 5—7 классов, классных руководителей 8—10 классов, воспитателей школ-интернатов и детских домов. Сегодня работает секция классных руководителей школ рабочей молодежи.

ТАЙНА ЖЕЛЕЗНОГО КЛАДА

ЛАТВИЙСКАЯ ССР. Около ста лет назад вблизи Кокмуйжи в Салдусском районе было найдено более тысячи железных предметов — топоров, мотыг, молотков, наковален. Эти изделия, относящиеся к V веку, хранятся теперь в Музее истории Латвийской ССР. На месте раскопок в далеком прошлом находилась кузница. Установлено, что здесь обитало племя земгалов. Но откуда они получали металл? Как его обрабатывали? На эти вопросы до последнего времени никто точно не мог ответить.

Давней находкой заинтересовался преподаватель Рижского политехнического института А. К. Антейн. Ему удалось выяснить немало любопытных подробностей. Спектральный анализ железных предметов показал, что древние латыши извлекали руду из болот. На территории Латвии зарегистрировано 80 таких месторождений. Исследования инвентаря кокмуйжийского клада позволили ученому воспроизвести кузнечную технологию. По его данным, земгалы и курши более полутора тысяч лет назад умели превращать болотную руду в железо, ковать и сваривать его, производить цементацию, закалку. Изучая археологические материалы более позднего периода, А. К. Антейн доказал, что в XI—XIV веках на территории Латвии были известны секреты производства дамаска — особым образом приготовленной литой стали, из которой делали наконечники копий необычной упругости и остроты.

А. К. Антейн готовит труд по истории черной металлургии в Латвии.

На снимке: А. К. Антейн за исследованием инвентаря кокмуйжийского клада.

(Фотохроника ТАСС).

Дерево юрского периода

РИГА, 26 марта. (ТАСС). Редкая находка — дерево юрского периода, пролежавшее в земле примерно 140—150 миллионов лет, доставлена в музей института геологии и полезных ископаемых Академии наук Латвийской ССР. Оно обнаружено в бассейне реки Венты в слое белого кварцевого песка, скованного юрскими глинами.

Пятиметровый ствол, диаметром 58 сантиметров, сплюснутый под тяжестью лежавших над ним пластов, частично обуглился и окаменел. Он весь в трещинах, очень хрупок. В разрезе хорошо видны волокна древесины. Ближе к вершине уцелели остатки ветвей. Дерево извлекали из земли с большими предосторожностями. Его поверхность осушили, покрыли ацетоновым лаком, марлей и вторым слоем лака. В таком виде находку привезли в Ригу.

Книжная полка

Новая антирелигиозная литература

...Истинная религия... должна была бы быть вечной, всеобщей и очевидной, но нет ни одной религии с тремя этими признаками. Тем самым трижды доказана ложность всех.

...Я заблудился ночью в дремучем лесу, и слабый огонек в моих руках — мой единственный путеводитель. Вдруг передо мной вырастает незнакомец и говорит мне: «Мой друг, задуй свою свечу, чтобы верней найти дорогу». Этот незнакомец — богослов.

Эти слова принадлежат французскому просветителю Дени Дидро, одному из самых замечательных атеистов второй половины XVIII века. В своих произведениях, написанных в блестящей литературной форме, Дидро очень тонко вскрыл логические несообразности и противоречия религиозных учений, показал их несостоятельность, несовместимость с наукой и здравым смыслом.

Ряд отрывков из атеистических произведений Дени Дидро содержится в книге **«Французские просветители XVIII в. о религии»**, выпущенной Государственным издательством политической литературы в 1960 году. Сборник содержит также отрывки из произведений Ш. Л. Монтескье, Ф. М. Вольтера, Ж. О. Ламетри, К. А. Гельвеция, Ж. Ж. Руссо, П. А. Гольбаха и других французских просветителей.

Французские просветители создали произведения, не утратившие своего значения и в наше время. Это в первую очередь следует сказать об их антирелигиозных, атеистических произведениях. Они дали замечательные образцы острой, глубокой критики религии и церкви. В. И. Ленин высоко ценил антирелигиозные произведения французских просветителей и настойчиво рекомендовал переиздавать их.

Сборник рассчитан на широкий круг читателей и, прежде всего, на пропагандистов, агитаторов, лекторов, преподавателей, студентов.

***

В мире встречаются явления, поражающие человека своей необычностью, кажущейся таинственностью. Не умея дать им объяснения, суеверные люди издавна считают их проявлением сверхъестественных сил. Служители же культа стараются выдать их за доказательство истинности религии.

Убедительное научное объяснение этим явлениям дает Н. А. Рубакин в книге **«Среди тайн и чудес»**. Автор шаг за шагом срывает покров «святости» с «чудес» и религиозных тайн, утверждает силу разума, силу научного познания. Книга написана увлекательно и читается с большим интересом.

***

«За стенами одной церкви» — так называется брошюра П. Коропатова, выпущенная в 1960 году Приморским книжным издательством. В брошюре содержится яркий фактический материал, обличающий «святых пастырей». Автор показывает удушливую обстановку пьянства, разврата, стяжательства, надувательства в мире церковников. В ряде глав брошюры автор раскрывает секреты религиозных таинств и «чудес», при помощи которых церковники стараются поддерживать у отсталых людей веру в библейские сказки.

***

Настоятель Успенской церкви города Запорожье А. Б. Якушевич отрекся от сана и стал активным борцом против религии. Долгие и мучительные раздумья привели его к этому решению. Трудно было отказаться от того, чему слепо верил много лет. Но разум победил. Он по-новому оценил дела церкви и «святых отцов». О том, как зародились и крепли его сомнения в истинности религии, о своих раздумьях, приведших его к отречению от религии, А. Б. Якушевич рассказывает в книге **«Раздумье о вере»**.

***

С немецкого языка на русский переведена брошюра Р. Кирхгофа **«Научное мировоззрение и религиозная вера»**. Автор брошюры останавливается на ряде проблем, по которым идет непримиримая борьба между материализмом и религией, и в популярной форме показывает несостоятельность религии. В брошюре разоблачаются те уловки, к которым прибегают защитники религии, пытаясь спасти религиозную веру в условиях победоносного шествия науки и коммунизма. Специально рассматривается вопрос о реакционной роли религии в современных условиях.

Международная жизнь

III конференция народов Африки

КАИР, 26 марта. (ТАСС). Вчера вечером в актовом зале Каирского университета открылась III конференция народов Африки.

Зал университета украшен национальными флагами африканских стран, портретами лидеров национально-освободительных движений стран Африки Патриса Лумумбы, Джомо Кениата и других. На многочисленных плакатах лозунги: «За единство Конго!», «Освободить Джомо Кениата», «Предоставить немедленно свободу всей Африке!», «Прекратите расовую дискриминацию в Южно-Африканском Союзе», «Дух Лумумбы будет жить вечно!», «Расовая дискриминация — позор для цивилизации!», «Долой колониализм!».

В конференции принимают участие представители 69 организаций и политических партий из 37 стран Африки, а также многочисленные наблюдатели, включая делегацию от Советского Союза.

Конференция избрала председателем главу делегации ОАР заместителя председателя Национального собрания ОАР Фуада Галала.

Фуад Галал выступил с приветственной речью и открыл конференцию.

Затем были зачитаны многочисленные приветственные послания, поступившие в адрес конференции. Приветственные послания поступили от Председателя Совета Министров СССР Н. С. Хрущева, премьера Государственного совета Китайской Народной Республики Чжоу Энь-Лая, от президента Ганы К. Нкрума, премьер-министра Индии Дж. Неру, президента ДРВ Хо Ши Мина, председателя Государственного совета ГДР Вальтера Ульбрихта и других.

Приветственное послание Председателя Совета Министров СССР Н. С. Хрущева было выслушано с большим вниманием и прерывалось неоднократно бурными, продолжительными аплодисментами. Слова приветствия Н. С. Хрущева, заверяющие участников конференции в том, что советский народ будет всемерно содействовать тому, чтобы справедливые требования колониальных народов нашли свое полное удовлетворение, были встречены долго не смолкающими аплодисментами и возгласами: «Да здравствует солидарность афро-азиатских народов!».

С большим докладом о событиях в Африке за год, истекший после второй конференции, выступил генеральный секретарь конференции Абдуллай Диалло. Он предложил почтить вставанием память погибшего от рук империалистических агентов премьер-министра законного правительства Конго Патриса Лумумбы.

Генеральный секретарь конференции Абдуллай Диалло сделал обзор событий в Африке со времени II конференции и подчеркнул, что в результате борьбы народов Африки на африканском континенте появились новые независимые страны. Больших успехов в борьбе против французских империалистов, сказал он, добился алжирский народ: еще большее число стран признало временное правительство Алжирской Республики, а французское правительство вынуждено добиваться переговоров с правительством Алжира.

В Конго, несмотря на империалистическую агрессию и раскольнические действия империалистических ставленников, народ поднимается на борьбу за свободу и национальное единство страны. Усиливает борьбу против португальских колонизаторов народ Анголы. Борьба ширится в Кении, Занзибаре, Ньясаленде, Родезии и других зависимых африканских странах.

Народы Африки требуют ликвидации империалистических военных баз на африканской территории.

Конференция народов Африки, заявил Абдуллай Диалло, должна мобилизовать общественное мнение на усиление борьбы за освобождение всей Африки.

Народы Африки должны извлечь большой урок из событий, происшедших в Конго. В Конго в настоящее время борются две силы, а именно: сила, представляющая интересы империализма и олицетворяемая предателями Чомбе, Касавубу и другими, и сила, возглавляемая Антуаном Гизенгой, представляющая национальные интересы народа. Народы Африки должны оказать помощь народу Конго, борющемуся за свое освобождение от неоколониализма, за подлинную независимость.

Абдуллай Диалло подчеркнул необходимость укрепления единства и солидарности народов Африки путем сплочения всех национальных сил, борющихся за независимость. Давайте стремиться к тому, сказал Абдуллай Диалло, чтобы устранить мелкие разногласия и строить Африку в интересах африканцев и всеобщего мира. Поэтому мы должны укреплять солидарность и взаимопомощь.

Затем с речью выступил президент ОАР Насер. Он приветствовал участников конференции и призвал их принять твердые решения, направленные на ликвидацию колониализма в Африке. Он решительно осудил стремление колонизаторов и их агентов расчленить Конго и заявил: Сражение, которое ведется в настоящее время в Конго, это сражение за освобождение всех африканских народов от колониального гнета.

Империализм не оставил своих алчных устремлений, заявил Насер, и, как мы видим на примере Конго, вновь пытается восстановить свое господство в этой стране и эксплуатировать ее богатства. Однако колониальному господству в Африке приходит конец!

Насер осудил расовую дискриминацию в Южно-Африканском Союзе, французские атомные испытания в пустыне Сахара, представляющие угрозу миру, а также наличие иностранных военных баз на африканской территории, военную помощь НАТО Франции в продолжении кровавой войны в Алжире. Он призвал к укреплению солидарности африканских народов и сплочению их в единый фронт в борьбе за ликвидацию колониальной системы в Африке.

КАИР, 27 марта. (ТАСС). На утреннем пленарном заседании перед делегатами конференции выступила вдова Феликса Мумие, злодейски убитого наемниками империализма в Женеве. «Настоящая конференция, — заявила она, — должна выработать конкретные меры, направленные на искоренение колониализма и империализма в Африке... Народ Камеруна не прекратит своей борьбы до тех пор, пока последний французский солдат не покинет камерунскую землю».

Глава делегации партии Народное движение за освобождение Анголы Марио де Андраде подчеркнул в своем выступлении, что народ Анголы накануне восстания. Конференция, заявил Марио де Андраде, должна выявить средства для поддержки освободительного движения народа Анголы.

На утреннем заседании выступили также представитель Кении Том Мбойя, делегат Базутоленда Нцу Мокехеле. Представитель Алжира Ахмед Бумендже, глава камерунской делегации вице-президент партии «Союз народов Камеруна» Кинке Абель.

От имени постоянного секретариата солидарности народов Азии и Африки делегатов конференции приветствовал генеральный секретарь постоянного секретариата Юсеф эс-Сибаи.

На вечернем заседании конференции с яркой речью, неоднократно прерывавшейся бурными аплодисментами, выступил член руководящего комитета постоянного секретариата конференции народов Африки, президент «Национального союза народных сил» Марокко Бен Барка, который, в частности, заявил: «Даже под флагом ООН империализм остается непримиримым врагом Африки!». Бен Барка призвал делегатов конференции поддержать борьбу алжирского народа. Оратор обратился к делегатам конференции с призывом укреплять силы антиимпериалистического фронта в Африке и крепить солидарность африканских народов со всеми свободолюбивыми народами мира.

Выступая на конференции, глава алжирской делегации Ахмед Бумендже заявил, что временное правительство Алжирской Республики согласилось на проведение переговоров с французским правительством на условии, что в переговорах будет найдено мирное урегулирование алжирской проблемы, которое обеспечит свободу и суверенитет для алжирского народа. Алжирский делегат резко осудил агрессивный североатлантический блок за помощь, оказываемую им Франции в кровавой войне в Алжире.

Представитель Алжира призвал делегатов добиваться создания единого антиимпериалистического фронта в Африке, который противостоял бы империалистическому блоку. События в Конго подтвердили необходимость создания такого фронта, заявил он.

На пленарном заседании выступил также делегат Конго Антуан Кивева, который решительно осудил Чомбе и других ставленников колонизаторов и подчеркнул, что ООН не разрешила проблемы Конго.

Антуан Кивева приветствовал конференцию от имени законного правительства Конго, возглавляемого Антуаном Гизенгой, и сказал, что войска законного правительства освободили от банд Мобуту и других империалистических ставленников провинции Киву и часть провинции Катанга.

Конголезский делегат призвал III конференцию народов Африки потребовать от ООН претворения в жизнь своих резолюций, создания условий для возобновления работы конголезского парламента, потребовать признания Организацией Объединенных Наций законного правительства Гизенги.

По предложению делегатов председатель конференции Фуад Галал направил XV сессии Генеральной Ассамблеи ООН телеграмму, в которой подчеркивается серьезность положения в Конго и содержится призыв обеспечить свободу Конго. Конференция требует от ООН оказать поддержку законному правительству Конго во главе с А. Гизенгой и привлечь к суровой ответственности убийц Патриса Лумумбы.

На конференции были созданы 5 комитетов для продолжения обсуждения стоящих на ее повестке дня вопросов и подготовки по ним соответствующих решений.

Заявление А. А. Громыко после встречи с Д. Кеннеди

ВАШИНГТОН, 28 марта. (ТАСС). После встречи с президентом США Д. Кеннеди министр иностранных дел СССР А. А. Громыко сделал следующее заявление представителям печати:

Президент и я имели очень интересный и полезный разговор, в котором был затронут вопрос о Лаосе.

Президент и я выразили надежду, что есть возможность урегулировать вопрос о Лаосе мирным путем, урегулировать его таким образом, чтобы были обеспечены мирное развитие этой страны и проведение ею политики подлинного нейтралитета.

Хорошо, если обе стороны будут действовать в этом направлении. Естественно, в беседе были затронуты и другие вопросы, представляющие взаимный интерес для США и Советского Союза.

Отвечая на вопрос одного из корреспондентов, министр иностранных дел СССР добавил, что он во время встречи с президентом США сообщил ему в устной форме точку зрения Советского правительства и лично его главы Н. С. Хрущева по вопросам, которые являлись предметом обсуждения.

Заявление представителя Белого дома

ВАШИНГТОН, 28 марта. (ТАСС). После встречи министра иностранных дел СССР А. А. Громыко с президентом США Д. Кеннеди секретарь Белого дома по вопросам печати Сэлинджер от имени Кеннеди заявил журналистам: Президент США «продолжает надеяться, что между заинтересованными сторонами будет достигнуто соглашение, которое позволит добиться прекращения военных действий и создания нейтрального и независимого Лаоса».

Мобутовские банды получают отпор

БЕЛГРАД, 27 марта. (ТАСС). Как сообщает корреспондент агентства ТАНЮГ из Стэнливиля, войска законного правительства Республики Конго взяли в плен несколько дней назад в г. Опала на границе между Восточной и Экваториальной провинциями 100 мобутовских солдат. В операции войскам помогли жители окрестных деревень.

По неподтвержденным пока сообщениям, войска конголезской армии захватили также 70 «виллисов» и грузовиков.

Официальные лица в Стэнливиле указывают, что в последнее время все больше мобутовских солдат сдают оружие и переходят на сторону законного правительства Республики Конго.

Наемные убийцы едут в Катангу

ЛОНДОН, 26 марта. (ТАСС). В корреспонденции из Солсбери (Южная Родезия) газета «Санди экспресс» сообщает, что английский офицер, которого называют «капитаном Брауном», командует вооруженными силами Чомбе в Катанге.

Газета указывает, что этот «капитан» получил приказ организовать наступление на войска законного правительства в Маноно (Северная Катанга) и сейчас занят обучением «по крайней мере» ста белых наемников, которые прибыли в Катангу из Родезии и Южно-Африканского Союза под видом туристов. В настоящее время среди белого населения Южной и Центральной Африки ведется вербовка в катангскую авиацию. В газетах ЮАС появились объявления, приглашающие желающих направлять заявления вербовочному агенту в городе Лусака.

Полагают, продолжает «Санди экспресс», что «капитан» надеется навербовать батальон в составе 600 белых солдат, который будет ударной группой иностранного легиона в Катанге. Газета подчеркивает, что солдаты «Брауна» оснащены современным оружием. В их распоряжении имеются транспортеры и бронемашины.

Амнистию испанским политзаключенным

ПАРИЖ, 26 марта. (ТАСС). Здесь закончила свою работу западноевропейская конференция за амнистию испанских политических заключенных и политэмигрантов.

Участники конференции единодушно приняли резолюцию о положении испанских политзаключенных и политических эмигрантов, одобрили ряд практических мер, направленных к активизации движения за скорейшее достижение политической амнистии в Испании.

В послании Генеральной Ассамблее ООН делегаты конференции обращают внимание на франкистский террор в Испании и призывают ООН рассмотреть неотложный вопрос о положении в Испании.

Парламентские выборы в Бельгии

ПАРИЖ, 27 марта. (ТАСС). Поражение социально-христианской партии и успех бельгийских коммунистов — таковы основные результаты состоявшихся вчера в Бельгии парламентских выборов. Согласно первым, неполным еще данным, правящая социально-христианская партия потеряла 8 мест в палате депутатов. Она будет иметь теперь 96 мест.

Коммунистическая партия получила 5 мест — на 3 места больше, чем в палате прошлого созыва.

Позиции социалистической партии (84 места) и либеральной партии (21 место) остались пока без изменения.

***

ЛОНДОН, 27 марта. (ТАСС). Как сообщает агентство Рейтер, премьер-министр Бельгии Г. Эйскенс вручил королю заявление об отставке правительства.

Студенты ищут работу

ТОКИО, 27 марта. (ТАСС). Ежедневно сотни студентов осаждают биржи труда в Токио, Нагоя, Киото, Осака и других городах страны в поисках работы. Тяжелые условия жизни заставляют студентов браться за любую работу.

По данным министерства просвещения, около 40 процентов студентов университетов и колледжей одновременно с учебой вынуждены работать. Однако получить работу нелегко. Только в Токио зарегистрировано более 80.000 студентов, нуждающихся в работе.

Студенты нанимаются упаковщиками в универмагах, уборщиками в крупных компаниях, рассыльными в почтовых конторах, репетиторами сынков богатых родителей, присмотрщиками за машинами и багажом туристов и даже составителями речей для будущих депутатов парламента.

„Поход за мир" начался

НЬЮ-ЙОРК, 26 марта. Корреспондент ТАСС Г. Фримен передает: Вчера из Райтстауна (штат Нью-Джерси) начался «поход за мир». Участники похода направились в Нью-Йорк, расположенный в 110 милях от Райтстауна, где 1 апреля поход закончится массовым митингом.

На первом этапе похода в нем участвуют сотни представителей молодежи, в основном студенты из университета Раджерса, Колумбийского, Корнеллского, Нью-Йоркского и других университетов восточной части страны. Быстро шагая на холодном ветру, участники похода несут плакаты и знамена, призывающие к запрещению испытаний ядерного оружия, к полному и всеобщему разоружению. В походе участвует также много учащихся средних школ из небольших городов штата Нью-Джерси. Один из них — редактор газеты «Хай скул таймс», выходящей в Хайттауне (штат Нью-Джерси), Давид Сочолитский заявил корреспонденту ТАСС: «Я участвую в походе, так как мы хотим, чтобы люди знали, что миру нужны разоружение и всеобщий мир, и мы будем поддерживать все попытки правительств Соединенных Штатов и Советского Союза добиться этого».

Поход было решено начать в Райтстауне, так как там находится авиационная база Маккир, где размещено ядерное оружие. На этой базе в прошлом году произошел взрыв ядерной ракеты «Бомарк», вызвавший панику в Райтстауне и в других расположенных поблизости населенных пунктах.

«Поход за мир» поддерживают нью-йоркский и нью-джерсийский комитеты «борьбы за разумную ядерную политику», различные профсоюзы, гражданские, религиозные и студенческие организации. Ожидается, что ряды участников похода будут расти, по мере того как демонстранты будут проходить через промышленные центры Нью-Джерси, направляясь в Нью-Йорк.

„ВАТАН": „Пора иметь свою точку зрения"

СТАМБУЛ, 26 марта. (ТАСС). В Турции все более настойчиво раздаются голоса за изменение внешней политики страны. Особое недовольство вызывает позиция Турции в колониальном вопросе. «Печально, что турецкий делегат воздержался при голосовании по вопросу об Анголе, — пишет газета «Ватан». — Получается так, что мы в ООН все время оказываемся на стороне колонизаторов».

«Пора уже Турции в международных вопросах, — заключает «Ватан», — иметь свою точку зрения. Вопрос стоит так: быть с теми, кто борется за независимость, или с колонизаторами. Турецкий народ, несомненно, на стороне тех, кто борется за мир, за свободу».

50 тысяч американских солдат в Японии

ТОКИО, 26 марта. (ТАСС). Более 300 миллионов квадратных метров земли находится в настоящее время под американскими военными сооружениями в Японии по данным на 1 февраля этого года. Кроме военных баз, аэродромов, военных сооружений, казарм, Соединенные Штаты используют 30 прибрежных районов в качестве военно-морских полигонов.

В Японии, указывает сегодня газета «Асахи», находится 50 тысяч американских военнослужащих. Более 30 тысяч из них служат в американских военно-воздушных силах.

СПОРТ

Соревнуются баскетболисты-студенты

Подходят к концу игры на первенство областного совета «Буревестника» по баскетболу. У женщин уже определилися победитель. Это команда университета, которая нанесла крупное поражение баскетболисткам педагогического и инженерно - строительного институтов.

У мужчин без единого проигрыша к последнему игровому дню пришли политехники и будущие педагоги.

2 апреля — последний день соревнований. Победители примут участие во встречах на первенство сибирской зоны.

В начале апреля в Новосибирске состоится матч сильнейших женских команд Российской Федерации. Приглашение получили и томички. Нашей сборной придется выступать в одной подгруппе с новосибирскими баскетболистками — мастерами класса «А».

В. ЗИНОВЬЕВ,
судья соревнований.

Матч-реванш Таль—Ботвинник

Мирная ничья

МОСКВА, 27 марта. (ТАСС). Троекратным повторением ходов вничью закончилась на 25-м ходу шестая партия матч-реванша Таль — Ботвинник. Белыми играл Таль.

Министерство высшего и среднего специального образования РСФСР

Томский инженерно-строительный институт

ОБЪЯВЛЯЕТ КОНКУРС

на замещение с 1 сентября 1961 года следующих штатных должностей:

ЗАВЕДУЮЩИХ КАФЕДРАМИ:
(профессора или доцента)
Инженерной геологии, оснований и фундаментов.
Геодезии.
Физики.
Марксизма-ленинизма.
Дорожных и строительных машин.

ДОЦЕНТОВ, СТАРШИХ ПРЕПОДАВАТЕЛЕЙ КАФЕДР:
Архитектуры.
Инженерной геологии, оснований и фундаментов.
Геодезии.
Марксизма-ленинизма (политическая экономия, история КПСС и философия).
Начертательной геометрии и графики.
Дорожных и строительных машин.
Теплоэнергетики.
Гидравлики.

АССИСТЕНТОВ И ПРЕПОДАВАТЕЛЕЙ КАФЕДР:
Строительной механики.
Теоретической механики.
Начертательной геометрии и графики.
Химии и строительных материалов.
Инженерной геологии, оснований и фундаментов.
Геодезии.
Физики.
Марксизма-ленинизма (политическая экономия, история КПСС и философия).
Дорожных и строительных машин.
Высшей математики.
Гидравлики.
Иностранного языка.

на замещение с 1 сентября 1961 года следующих вакантных должностей:

ЗАВЕДУЮЩИХ КАФЕДРАМИ: (профессора или доцента)
Электротехники.
Прикладной механики.

ДОЦЕНТОВ, СТАРШИХ ПРЕПОДАВАТЕЛЕЙ КАФЕДР:
Начертательной геометрии и графики.
Общей химии.
Строительных материалов.
Строительного производства.
Физики.
Строительных конструкций.
Архитектуры.
Высшей математики.
Истории партии.
Теоретической механики.
Автомобильных дорог.

АССИСТЕНТОВ И ПРЕПОДАВАТЕЛЕЙ КАФЕДР:
Теоретической механики.
Начертательной геометрии и графики.
Иностранного языка.
Физики.
Архитектуры.
Технологии металлов.
Прикладной механики.
Политической экономии.
Философии.
Автомобильных дорог.

СРОК ПОДАЧИ ЗАЯВЛЕНИЙ:
на должности заведующих кафедрами до 25 апреля 1961 года;
на все остальные должности — до 1 мая 1961 года.

В конкурсе на замещение должностей заведующих кафедрами, профессоров и доцентов могут участвовать высококвалифицированные специалисты, не имеющие ученой степени и звания, при наличии высшего образования и большого стажа работы по специальности.

Заявления и документы согласно положению о конкурсах направлять по адресу: г. Томск, Соляная площадь, 2.

ТЕАТР

Томский областной драматический театр имени В. П. Чкалова

29 марта, днем — **«Царь Федор Иоаннович»**, вечером — **«Бесприданница»**.

Начало спектаклей: дневного — в 12 час., вечернего — в 7 часов.

КИНО

Кинотеатр имени М. Горького

29 марта — новый художественный фильм **«Тучи над Борском»**. Сеансы: 11-40, 1-25, 3-10, 4-55, 6-40, 8-25, 10-10.

Для детей новый цветной мультипликационный фильм **«Человека нарисовал я»**. Сеанс в 10-20 утра.

Зал кинохроники

29 марта — новый цветной художественный фильм **«Граф Монте-Кристо»** (первая серия). Сеансы: 9, 12-50, 4-40, 8-30. Вторая серия. Сеансы: 11, 2-50, 6-40, 10-30.

Кинотеатр имени И. Черных

29 марта. Большой зал — новый художественный фильм **«Тучи над Борском»**. Сеансы: 9-40, 11-15, 12-50, 2-25, 4, 5-35, 7-10, 8-45, 10-20. Малый зал — **«Граф Монте-Кристо»** (вторая серия). Сеансы: 1-15, 2-55, 4-35, 6-15, 7-55, 9-35, 11-15.

Для детей — **«Маленькие драмы»**. Сеансы: 9-30, 10-45, 12.

Дом культуры ТЭМЗа

29 марта — **«Прочти и катай в Париж и Китай»**. Сеанс в 2 часа.

ТЕЛЕВИДЕНИЕ

Среда, 29 марта

12.30. Фильм **«Максим Горький»**. (К 93-й годовщине со дня рождения). 18.30. Для школьников. **«Три ответа «Мурзилки»**. 19.00. Мультипликационный фильм **«Теремок»**. 19.25. Телевизионная хроника. 19.35. Киноочерк **«Каневские миллионы»**. 19.50. Телевизионный лекторий по вопросам технического прогресса. **«С конвейеров сходит новая техника»**. 20.05. Художественный фильм **«Потомок Чингис-хана»**.

Дочери и внуки с прискорбием извещают о смерти горячо любимой матери и бабушки

ПЛЮРО
Елены Иосифовны,

последовавшей 27 марта после продолжительной и тяжелой болезни.

Вынос тела — 30 марта, в 4 часа дня, из квартиры покойной (г. Томск, улица Вершинина, 25, кв. 13).

Производственно - ремонтно-эксплуатационные экспериментальные мастерские при Томском медицинском институте **реорганизуются.**

Претензии принимаются от организаций и частных лиц до 1 апреля 1961 года.

Обращаться: г. Томск, Московский тракт, 2, мединститут. 2—2

Томскому сельхозтехникуму на постоянную работу требуются **шоферы-инструкторы и кузнецы.**

Обращаться: г. Томск, улица Карла Маркса, 19. 2—1

Томскому областному пожарному обществу требуются **счетовод-кассир и шофер.**

Обращаться: г. Томск, улица Яковлева, 29.

Томской швейной фабрике № 5 требуются: **заведующие складами, кочегары, уборщицы, плотники, жестянщик в детский сад фабрики, сторож-дворник и кассир.**

Обращаться: г. Томск, площадь имени В. И. Ленина, 8, отдел кадров. 2—1

Томскому обозостроительному заводу требуются: **токарь по металлу, кузнецы, молотобойцы, станочники по обработке дерева, подсобные рабочие в цехи.**

Обращаться: г. Томск, улица Белозерская, 24, к директору. 2—1

ИЗВЕЩЕНИЕ

29 марта, в 7 часов вечера, в помещении межсоюзного клуба состоится очередное занятие народного университета здоровья. Темы лекций: «Алкоголь и здоровье» — читает доцент медицинского института А. М. Шварц; «Красота и здоровье (уход за кожей, ногтями, волосами)» — читает В. А. Медзыховская.

ТОМСКИЙ КОММУНАЛЬНО-СТРОИТЕЛЬНЫЙ ТЕХНИКУМ

1 апреля 1961 года **проводит традиционный вечер встречи выпускников техникума.**

Начало в 8 час. вечера, в учебном корпусе (г. Томск, Обруб, 4).

Дирекция техникума.
2—1

Гр-н Никифоров Михаил Павлович, проживающий в г. Томске, Железнодорожный переулок, 5, кв. 1, возбуждает дело о расторжении брака с гр-кой Никифоровой Ольгой Васильевной, проживающей в г. Томске, улица Розы Люксембург, 16, кв. 3.

Дело подлежит рассмотрению в Томском городском народном суде.

Гр-н Барнашов Георгий Павлович, проживающий в г. Томске, переулок Ванцетти, 6, кв. 11, возбуждает дело о расторжении брака с гр-кой Калугиной Зоей Михайловной, проживающей в г. Томске, улица Бердская, 17, кв. 8.

Дело подлежит рассмотрению в Томском городском народном суде.

Редактор В. А. КУЗЬМИЧЕВ.

Адрес редакции: гор. Томск, просп. им. Ленина, 66, телефоны: редактора — 37-37, заместителя редактора — 51-75, ответ. секретаря — 31-19, секретариата — 42-40, отделов: партийной жизни — 37-77 и 42-44, пропаганды — 47-45, советского строительства — 42-44, вузов, школ и культуры — 42-46, сельского хозяйства — 37-39, промышленного — 37-75, писем — 37-38 и 31-47, информации — 51-61, зам. зав. издательством — 52-23, бухгалтерии и отдела объявлений — 37-36, стенографистки — 52-02.

К300588 Томск, тип. № 2 облполиграфиздата. Тираж 82.000 экз. Заказ № 1515.