П-1025

Пролетарии всех стран, соединяйтесь!

КРАСНОЕ ЗНАМЯ

ОРГАН ТОМСКОГО ОБКОМА И ГОРКОМА КОММУНИСТИЧЕСКОЙ ПАРТИИ СОВЕТСКОГО СОЮЗА, ОБЛАСТНОГО И ГОРОДСКОГО СОВЕТОВ ДЕПУТАТОВ ТРУДЯЩИХСЯ.

Год издания 44-й | № 108 (11389) | Вторник, 9 мая 1961 года. | Цена 2 коп.

Усилить темпы полевых работ

К 6 мая колхозники колхоза имени Шевченко Кожевниковского района первыми в области завершили сев всех зернобобовых культур на площади 2.195 гектаров. Это — большая трудовая победа, свидетельствующая об огромной государственной ответственности колхозников за выполнение принятых обязательств. Четкая организация труда, круглосуточное использование техники, высокая производительность труда — вот что решило успех. Здесь сеяли сцепами из трех сеялок, пахали, культивировали, полностью используя мощность тракторов. Сеяли круглосуточно. Коллективы посевных агрегатов тт. Карлюкова, Жидкова, тракторист тов. Макаренко и другие систематически перевыполняли сменные нормы выработки.

Сейчас колхоз готовится к севу пропашных культур, пашет ранние майские пары.

Хорошо ведут полевые работы многие колхозы, совхозы Кожевниковского, Шегарского, Томского районов. В Кожевниковском районе вспахано около 16.000 гектаров из 20.600 по плану. План сева выполнен на 35,2 процента, в том числе посеяно пшеницы больше половины плана.

Ранние сроки сева — важнейший резерв повышения урожайности зерновых культур. Его хорошо используют хлеборобы колхозов имени Кирова, имени XXI съезда КПСС и «К новым победам» Кожевниковского района. Они дорожат каждым весенним днем. В колхозе имени XXI съезда КПСС пшеницы посеяно больше половины. В колхозе имени Кирова план сева зернобобовых культур выполнен на 101 процент. В ближайшие два—три дня механизаторы колхозов имени XXI съезда КПСС, «К новым победам» закончат сев пшеницы. Это значит, что колхозы смогут потом раньше начать уборку хлеба, получат полноценное зерно.

А вот многие колхозы Молчановского, Туганского, Пышкино-Троицкого, Асиновского, Бакчарского районов к севу еще не приступали. Как сообщают нам наши корреспонденты, в Бакчарском районе часть тракторов еще не включена в полевые работы.

В Туганском, Молчановском районах часть тракторов в ночное время не используется, а райкомы КПСС, райисполкомы мирятся с этой вредной практикой, не организуют использование всей техники в две смены.

Товарищи колхозники, рабочие совхозов! Дорожите каждым весенним днем! Не упускайте лучших сроков сева яровых культур. В наших условиях ранние сроки сева — важное средство повышения урожайности зерновых культур. Долг партийных, советских работников, всех коммунистов, комсомольцев, специалистов сельского хозяйства состоит в том, чтобы быть во главе борьбы за проведение сева в сжатые сроки, на высоком уровне агротехники.

Особое внимание должно быть обращено на качество всех полевых работ. Плохо вспахать, закультивировать поле или посеять с огрехами — значит потерять значительную часть урожая. Поэтому все ваши усилия, товарищи колхозники, рабочие совхозов, должны быть направлены на предотвращение брака, на повышение качества всех весенних полевых работ.

Именно так поступают трактористы механизированного отряда тов. Петрова из колхоза имени XXI съезда КПСС Кожевниковского района.

Отряд борется за получение урожая не ниже 20 центнеров зерна с каждого гектара. Люди работают на совесть. Но в начале весны один тракторист заборонил поле вдоль пласта. Это было сейчас же замечено, и он наказан. Факт бракодельства не прошел мимо внимания трактористов потому, что каждый из них чувствует свою личную ответственность за общее дело, за выполнение принятого обязательства.

К сожалению, не везде бракоделы встречают достойный отпор. В колхозе «Путь социализма» Пышкино-Троицого района 200 гектаров земли вспахали без предплужников и боронования в агрегате.

Трактористы ежинской бригады колхоза имени Ленина этого же района Анатолий Григорьев и Владимир Григорьев вспахали 40 гектаров на глубину 7—10 сантиметров, но бригадир Яковлев этого «не заметил». Правильно поступило правление колхоза имени Ленина, что за попустительство бракоделам сняло с работы тов. Яковлева и строго наказало трактористов.

Нельзя ни на минуту забывать, что высокопроизводительное использование тракторов, высокое качество полевых работ — это главное, что поможет ускорить темпы сева и обеспечить получение высокого урожая. Задача заключается в том, чтобы весновспашку закончить в ближайшие дни и без промедления приступить к массовому севу зернобобовых.

Нужно поддержать инициативу механизированных отрядов тов. Зайнуллина, Кошкина из Кожевниковского района, которые начали соревнование за большой хлеб третьего года семилетки. В это соревнование включаются кукурузоводы и свекловоды. Зырянский кукурузовод тов. Сергеев из колхоза имени Сталина горячо поддержал инициативу тт. Зайнуллина, Кошкина и вызвал на соревнование кукурузоводческое звено тов. Тараса из колхоза имени Калинина Зырянского района.

Колхозники, рабочие совхозов! Берите пример с передовиков сева! Равняйтесь на колхозников колхоза имени Шевченко Кожевниковского района.

Все силы — на быстрое и высококачественное проведение весеннего сева!

Его Превосходительству президенту Соединенных Штатов Америки *господину Джону Ф. КЕННЕДИ*

Вашингтон.

Уважаемый господин президент!

От имени народа Советского Союза и от себя лично шлю Вам и всему американскому народу искренние поздравления по случаю успешного запуска ракеты с человеком на борту, пролетевшей расстояние в 300 миль и поднявшейся во время полета на высоту до 115 миль.

Последние выдающиеся достижения в освоении человеком космоса открывают безграничные возможности для познания природы во имя прогресса.

Прошу передать мои сердечные поздравления летчику Шепарду.

6 мая 1961 г. **Н. ХРУЩЕВ.**

БЕСЕДА Н. С. ХРУЩЕВА с группой зарубежных армян

ЕРЕВАН, 7 мая. (ТАСС). Сегодня Первый секретарь ЦК КПСС, Председатель Совета Министров СССР товарищ Н. С. Хрущев принял группу армян из зарубежных стран, находящихся здесь на торжествах, посвященных 40-летию установления Советской власти и образования Коммунистической партии в Армении.

МИТИНГ В ЕРЕВАНЕ

ЕРЕВАН, 7 мая. (ТАСС). Сегодня на республиканском стадионе состоялся митинг трудящихся города, посвященный 40-летию установления Советской власти и образования Коммунистической партии Армении.

На митинге, который открыл первый секретарь ЦК КП Армении Я. Н. Заробян, выступили рабочий завода им. Кирова О. Джаукян, председатель колхоза села Норашен Г. Авакян, ткачиха Ленинского текстильного комбината имени Майского восстания М. Антонова, звеньевая колхоза села Джил М. Аббасова и другие.

Выступавшие говорили, что народ социалистической Армении в знаменательный день славного сорокалетия снова заявляет, что все свои силы отдаст делу строительства коммунизма, достойно встретит XXII съезд КПСС.

В речах снова и снова звучали слова, славящие братскую дружбу народов СССР, великую партию коммунистов, приведшую советский народ к изумляющим мир победам коммунистического строительства.

С большой речью встреченный бурными аплодисментами выступил Первый секретарь ЦК КПСС и Председатель Совета Министров СССР товарищ Н. С. Хрущев. Речь его была выслушана с огромным вниманием. Много раз участники митинга прерывали ее горячими аплодисментами.

Торжественное заседание Верховного Совета Армянской ССР и Центрального Комитета Компартии Армении

ЕРЕВАН, 6 мая. (ТАСС). Незабываемые дни переживает армянский народ, празднуя замечательную дату своего возрождения. Сорок лет прошло с тех пор, когда восставший трудовой народ Армении с помощью великого русского народа, под руководством Коммунистической партии разорвал цепи национального и социального гнета и начал строить новую, счастливую жизнь.

За сорок лет трудящиеся республики неузнаваемо преобразили свою страну, превратив ее в цветущую социалистическую республику. Армянский народ сегодня по праву гордится всем тем, чего он добился за годы свободной жизни, добился в дружной семье советских народов-братьев.

Народные торжества стали особенно радостными в связи с тем, что на празднование в республику приехал Первый секретарь ЦК КПСС, Председатель Совета Министров СССР товарищ Никита Сергеевич Хрущев.

Празднично убрано здание Академического театра оперы и балета имени А. Спендиарова. На фасаде театра — огромный портрет основателя Коммунистической партии и первого в мире социалистического государства Владимира Ильича Ленина. Скульптурный портрет великого вождя трудящихся и в глубине сцены на фоне алых знамен и герба республики. На полотнищах золотом сверкают слова: «Да здравствует Советская Армения! Слава КПСС!».

Задолго до начала заседания зал заполняют депутаты Верховного Совета СССР и Верховного Совета Армянской ССР, члены ЦК КП Армении, старые большевики — участники революционных боев за установление Советской власти в Армении, руководящие партийные и советские работники, передовики промышленности и сельского хозяйства, деятели науки, культуры и искусства, воины Советской Армии.

Здесь же дорогие гости — посланцы народов братских республик — РСФСР, Украины, Белоруссии, Узбекистана, Казахстана, Грузии, Азербайджана, Литвы, Молдавии, Латвии, Киргизии, Таджикистана, Туркмении, Эстонии и Дагестанской АССР, а также прибывшие на торжества представители зарубежных армян.

10 часов утра. Долго не смолкающей овацией встречают участники торжественного заседания появление в президиуме Первого секретаря ЦК КПСС, Председателя Совета Министров СССР товарища Никиты Сергеевича Хрущева, секретаря ЦК КП Армении Я. Н. Заробяна, председателя Совета Министров Армянской ССР А. Е. Кочиняна, председателя Президиума Верховного Совета Армянской ССР Ш. М. Арушаняна и других руководителей Армении, глав и членов делегаций братских республик, старых большевиков, знатных людей республики.

Первый секретарь Центрального Комитета Компартии Армении Я. Н. Заробян обращается к присутствующим с кратким приветственным словом. Он говорит, что армянский народ встречает 40-летие установления Советской власти и образования Коммунистической партии Армении в обстановке невиданного политического и трудового подъема.

Я. Н. Заробян объявляет открытым юбилейное торжественное заседание Верховного Совета Армянской Советской Социалистической Республики и Центрального Комитета Коммунистической партии Армении, посвященное сорокалетию установления Советской власти и образования Коммунистической партии Армении.

Звуки Государственного гимна СССР заполняют зал. Его сменяет Гимн Армянской ССР.

Собравшиеся с большим воодушевлением и единодушием избирают в почетный президиум Президиум Центрального Комитета Коммунистической партии Советского Союза во главе с товарищем Н. С. Хрущевым.

Председатель Президиума Верховного Совета Армянской ССР Ш. М. Арушанян предоставляет слово для доклада «40 лет Армянской ССР и образования Коммунистической партии Армении» товарищу Я. Н. Заробяну, тепло встреченному присутствующими.

Доклад товарища Я. Н. ЗАРОБЯНА

Армянский народ вместе со всеми братскими народами нашей страны, сказал тов. Заробян, торжественно празднует славную сороковую годовщину установления Советской власти в Армении и образования Коммунистической партии Армении.

Подводя итоги борьбы и труда за 40 лет, говорит тов. Заробян, армянский народ с чувством законной гордости отмечает, что в семье братских народов Советского Союза, в сравнительно короткий исторический срок, он добился невиданных в его многовековой истории успехов в развитии своей материальной и духовной жизни. Армянский народ глубоко сознает, что эти успехи стали возможными только благодаря победе Великой Октябрьской социалистической революции, благодаря мудрой ленинской национальной политике Коммунистической партии Советского Союза.

От имени Центрального Комитета Компартии Армении, Президиума Верховного Совета Армянской ССР и Совета Министров республики, от имени всех трудящихся Советской Армении докладчик выразил сердечную благодарность ленинскому Центральному Комитету нашей партии, Советскому правительству за все то, что ими сделано и делается для процветания Советской Армении.

Трудящиеся Советской Армении с огромной радостью и искренним воодушевлением приветствуют на своей древней земле самого дорогого гостя — Первого секретаря Центрального Комитета КПСС, Председателя Совета Министров СССР, выдающегося борца за мир и счастье народов товарища Н. С. Хрущева. Они испытывают огромное удовлетворение, принимая у себя дорогих гостей — посланцев братских народов нашей великой социалистической Отчизны.

Тов. Заробян подчеркивает, что армянский народ проникся чувством признательности за ту большую помощь, которую на протяжении 40 лет оказывали и продолжают оказывать ему великий русский народ, а также другие братские народы в развитии экономики и культуры. От имени трудящихся Армении докладчик горячо приветствует делегации братских республик.

Трудящиеся Армении встречают 40-летие своей республики и Компартии Армении выдающимися успехами в развитии экономики, науки и культуры, в подъеме благосостояния трудящихся.

Советская Армения — детище Великого Октября. В бурные дни борьбы за Советскую власть, по указанию В. И. Ленина, коммунистические организации Армении оформились в Коммунистическую партию (большевиков) Армении. Под руководством Кавказского Бюро ЦК РКП(б) партия смело повела трудящихся Армении на решительный бой с врагом. По просьбе восставших рабочих и крестьян Армении правительство Советской России и лично В. И. Ленин послали на помощь восставшим XI Красную Армию во главе с выдающимися деятелями Коммунистической партии и Советского государства С. М. Кировым, Г. К. Орджоникидзе и А. И. Микояном. Восставшие рабочие и крестьяне Армении под руководством Коммунистической партии с помощью XI Красной Армии 29 ноября 1920 года свергли ненавистное господство дашнаков и установили Советскую власть в Армении.

Неузнаваемо преобразилась Армения за минувшие 40 лет. Теперь это одна из передовых республик Советского Союза.

В 1960 году объем производства промышленной продукции примерно в 70 раз превысил уровень промышленного производства 1913 года. Входят в строй новые заводы, фабрики, электростанции. Среднегодовые темпы роста производства промышленной продукции в послевоенные годы составили 15 процентов. Наряду с горнорудной промышленностью и цветной металлургией созданы и быстро развиваются химическая, электротехническая, станкостроительная, приборостроительная, радиоэлектронная и другие отрасли индустрии. Высокими темпами развивается легкая и пищевая промышленность.

Коллективы промышленных предприятий Армении с честью справляются со своими социалистическими обязательствами. Задания семилетнего плана на 1959—1960 годы выполнены со значительным опережением. К юбилею республики труженики промышленности пришли со значительным перевыполнением заданий первых четырех месяцев третьего года семилетки.

Огромны достижения и в сельском хозяйстве. За 40 лет проделана большая работа по строительству оросительных каналов, осушены десятки тысяч гектаров болот и заболоченных земель, что позволило коренным образом преобразить сельское хозяйство республики.

Значительная часть доклада посвящается росту материального благосостояния и культуры армянского народа. Советское государство ежегодно увеличивает ассигнования на социально-культурные мероприятия. Только за последние 15 лет в республике построено и введено в пользование более 1.600 тысяч квадратных метров жилой площади. За это же время на селе было построено 77 тысяч домов колхозников.

Советская Армения — республика сплошной грамотности. Значителен вклад ученых Армении в развитие советской науки. Далеко вперед шагнули литература и искусство.

Борьбой трудящихся Армении за установление Советской власти, продолжает далее тов. Заробян, за подъем экономики, культуры и науки руководила Компартия Армении — один из верных и боевых отрядов великой Коммунистической партии Советского Союза. В борьбе за претворение в жизнь генеральной линии нашей партии на всех этапах социалистического строительства она с честью справлялась со всеми задачами, поставленными перед ней Центральным Комитетом КПСС, непоколебимо стояла на страже марксизма-ленинизма и единства рядов нашей партии.

Коммунистическая партия Армении к своему 40-летию пришла тесно сплоченной вокруг ЦК КПСС. Она всегда была и будет надежной опорой ленинского Центрального Комитета партии в борьбе за победу коммунизма в нашей стране.

От имени участников торжественного заседания, от имени всех трудящихся республики тов. Заробян заверил Центральный Комитет КПСС, Советское правительство и лично товарища Н. С. Хрущева в том, что рабочие, колхозники, интеллигенция Советской Армении и впредь, не покладая рук, будут бороться за претворение в жизнь великих предначертаний Коммунистической партии Советского Союза и добьются новых успехов в борьбе за досрочное выполнение величественного семилетнего плана.

Речь товарища Н. С. ХРУЩЕВА

На торжественном заседании с большой речью, которая неоднократно прерывалась бурными, продолжительными аплодисментами, выступил Первый секретарь Центрального Комитета КПСС, Председатель Совета Министров СССР Н. С. Хрущев. Он сказал:

Дорогие товарищи, друзья! Сегодня народ Армении и вместе с ним братские народы Советского Союза отмечают сорокалетие установления Советской власти и создания Коммунистической партии Армении.

В многовековой истории Армении сорок лет—это очень небольшой срок, но именно эти годы знаменуют собой начало новой жизни армянского народа. Живительная сила социализма принесла армянскому народу великое возрождение, подъем его науки и культуры, благосостояния, расцвет его талантов и дарований. Советская Армения занимает достойное место в созвездии республик нашей Родины. Трудолюбивый и талантливый армянский народ вносит значительный вклад в великое дело коммунистического строительства.

От имени и по поручению Центрального Комитета Коммунистической партии Советского Союза, Президиума Верховного Совета СССР и Совета Министров СССР Н. С. Хрущев горячо поздравил всех трудящихся Армении — рабочих, колхозников, интеллигенцию, партийных и беспартийных товарищей с большим праздником — сорокалетием установления Советской власти и создания Коммунистической партии Армении.

Это важное событие в жизни вашего народа, продолжал Н. С. Хрущев, отмечается в знаменательные дни. По всей стране идет деловая подготовка к XXII съезду Коммунистической партии Советского Союза.

Глава Советского правительства говорил далее о выдающихся победах социализма. Он напомнил о недавнем триумфальном полете советского человека на космическом корабле вокруг Земли и подчеркнул, что прогрессивное человечество радуется и гордится этой знаменательной победой советской науки и техники. Беспримерные подвиги народов нашей страны, совершенные под руководством ленинской Коммунистической партии, вызывают восхищение во всем мире, вызывают страх у врагов социализма.

Благородные идеи Великого Октября, огромные достижения нашего народа служат источником вдохновения для трудящихся капиталистических стран в их борьбе за свою свободу и независимость, за мир, демократию и социализм. С каждым годом все более богатеет, набирает сил наша страна, расцветают ее экономика и культура. Настойчиво и последовательно советский народ осуществляет намеченную XXI съездом КПСС программу коммунистического строительства.

Во всех огромных успехах нашей страны, в борьбе за победу ленинских идей, идей Великого Октября есть немалая доля труда народа вашей республики, сказал Н. С. Хрущев. Армянский народ веками связан тесными, неразрывными узами дружбы с великим русским народом и другими народами нашей страны. Эта дружба, которая складывалась в многолетней борьбе с иноземными захватчиками, царским самодержавием, гнетом помещиков и капиталистов, особенно окрепла в борьбе за Советскую власть, в годы социалистического строительства.

Останавливаясь на истории создания Советской Армении, Н. С. Хрущев заявил, что лучшие представители кавказских народов совместно боролись за счастье трудящихся, были одинаково непримиримы к царским сатрапам, к капиталистам и помещикам, к буржуазным националистам—армянским дашнакам, грузинским меньшевикам, азербайджанским мусаватистам. Интернациональные традиции, сложившиеся в борьбе против общих врагов, являются замечательной чертой революционного движения трудящихся Закавказья.

Наш великий вождь и учитель Владимир Ильич Ленин стоял у колыбели Советской социалистической Армении. Рабочие, колхозники и трудовая интеллигенция республики всегда будут с чувством глубокой благодарности произносить имена пламенных большевиков-ленинцев, которые шли во главе революционной борьбы трудящихся Армении и всего Закавказья, высоко несли знамя марксизма-ленинизма, идей Октября: И. В. Сталина, тт. М. И. Калинина, С. Г. Шаумяна, П. А. Джапаридзе, А. И. Микояна, С. С. Спандаряна, Г. К. Орджоникидзе, С. М. Кирова, М. Г. Цхакая, М. Азизбекова, И. Т. Фиолетова, А. Мясникяна, Б. М. Кнунянца и других. Победа Советской власти спасла армянский народ от физического уничтожения, обеспечила ему национальную независимость, открыла дорогу к счастью, к экономическому и культурному расцвету.

Н. С. Хрущев отметил, что в письме В. И. Ленина, написанном в начале 1921 года коммунистам Азербайджана, Грузии, Армении, Дагестана, Горской республики, особенно подчеркивалась необходимость электрификации и орошения. Советская Россия оказала армянскому народу бескорыстную братскую помощь материальными средствами. Ленинское указание о необходимости сплошной электрификации, без которой немыслимо создание материально-технической основы социализма и коммунизма, явилось боевой программой деятельности коммунистов Армении. Сегодня мы можем с гордостью сказать, что эта программа успешно претворяется в жизнь.

За годы Советской власти в Армении сооружено более 30 крупных и средних электростанций. В Армении сейчас производится свыше 2,7 миллиарда киловатт-часов электроэнергии в год. Это в 1,4 раза больше, чем вырабатывалось электроэнергии в 1913 году во всей царской России. Советская Армения по производству электроэнергии на душу населения оставила позади и такие развитые капиталистические страны, как Япония и Италия. На душу населения в республике производится электроэнергии в 15 раз больше, чем в Турции, и в 41 раз больше, чем в Иране.

Мощная энергетическая база, богатейшие природные ресурсы, сказал далее Н. С. Хрущев, позволили в небывало короткие сроки провести индустриализацию народного хозяйства. За годы Советской власти было построено около 500 заводов, фабрик и других крупных промышленных предприятий. Только в послевоенный период сооружены такие крупные предприятия, как алюминиевый завод в г. Ереване, медно-молибденовые комбинаты, Ахтальские рудники, значительно расширен Алавердский меднохимический и Кафанский меднорудный комбинаты. Сейчас республика имеет мощную, оснащенную передовой техникой, многоотраслевую промышленность, которая прочно заняла ведущее место в экономике республики. Объем промышленного производства республики по сравнению с 1913 годом увеличился почти в 70 раз.

В борьбе за индустриализацию республики вырос и закалился рабочий класс Армении, замечательные кадры инженеров и техников — организаторов производства.

Говоря о газопроводе Баку — Тбилиси — Ереван, Н. С. Хрущев указал, что трудящиеся Закавказья назвали эту стройку газопроводом дружбы народов. Это очень хорошее и правильное название, заметил он. Недавно армянская энергетическая система соединилась с энергосистемами братских республик Азербайджана и Грузии. Тем самым создана единая энергетическая система Закавказья — надежная основа дальнейшего развития промышленности всех закавказских республик.

Народы братских республик Закавказья выковали свою дружбу на протяжении многих десятилетий совместной борьбы за свою свободу, за строительство новой жизни. Дружба народов — одно из величайших завоеваний Советской власти. Надо беречь, хранить и развивать эту братскую дружбу!

Отметив вклад армянского народа в годы Великой Отечественной войны, Н. С. Хрущев сказал, что важным этапом в развитии нашей страны является семилетний план. Он выполняется успешно. Советский Союз в целом и, в частности, Армения идут с опережением намеченных темпов развития народного хозяйства. Глава Советского правительства назвал имена передовиков производства в Армении. Энтузиазм и трудовые подвиги рабочего класса республики, сказал он, вселяют уверенность, что задания семилетнего плана будут выполнены и перевыполнены. Но победа сама собой не приходит. Для выполнения задач семилетнего плана нужно еще много и напряженно поработать. Надо и впредь непрерывно наращивать производственные мощности. Ведь по семилетнему плану промышленность республики должна вырасти более чем в два раза.

Глава Советского правительства отметил, что в дни юбилея надо говорить и об успехах, и о недостатках — это в интересах нашего общего дела. Важные задачи, которые предстоит разрешить в семилетке, требуют мобилизации всех имеющихся резервов. А резервы в промышленности республики до сих пор используются далеко не полностью. В Армении есть еще предприятия, которые не выполняют государственное задание по выпуску продукции и повышению производительности труда, на некоторых заводах допускаются большие непроизводительные расходы, потери от брака, низкое качество продукции.

Нельзя также мириться и с тем, продолжал Н. С. Хрущев, что средства, отпускаемые государством на жилищное строительство, полностью не осваиваются. Все еще не изжита негодная практика, когда в эксплуатацию сдаются дома с серьезными дефектами.

Переходя к вопросам сельского хозяйства, тов. Н. С. Хрущев подчеркнул, что труженики колхозов и совхозов Армении имеют немалые достижения. Валовая продукция сельского хозяйства в 1960 году в сопоставимых ценах увеличилась по сравнению с 1913 годом почти в три раза. Общественное хозяйство колхозов укрепляется из года в год, растут неделимые фонды, увеличиваются доходы колхозников. Армянская ССР располагает благоприятными природно-экономическими условиями для развития всех отраслей сельского хозяйства и особенно животноводства, виноградарства, садоводства, овощеводства. Однако следует признать, что возможности и резервы, имеющиеся в сельском хозяйстве республики, используются пока еще недостаточно. В 1960 году не выполнены планы продажи государству винограда, овощей. За последние годы в республике допущено сокращение посевных площадей зерновых культур. Медленно развивается животноводство. Совершенно недопустимо, что в колхозах и совхозах республики из-за нехватки кормов в минувшем году имел место большой падеж овец.

Приведя некоторые примеры из опыта передовиков сельского хозяйства, глава Советского правительства сказал, что нужно предъявлять к себе более строгие требования, чтобы завтра подняться на более высокий уровень и больше производить различных продуктов и товаров, чтобы народ полнее и полнее удовлетворял свои потребности.

(Окончание на 2-й стр.).

ПРИКАЗ
Министра обороны СССР

№ 90

9 мая 1961 г. *г. Москва*

Товарищи солдаты и матросы, сержанты и старшины!

Товарищи офицеры, генералы и адмиралы!

Сегодня советский народ и его Вооруженные Силы отмечают шестнадцатую годовщину со дня исторической победы над гитлеровской Германией.

Советский Союз вынес на своих плечах всю тяжесть борьбы с немецко-фашистскими захватчиками и сыграл решающую роль в разгроме врага. Героический подвиг нашего народа, совершенный в годы Великой Отечественной войны, навсегда войдет золотой страницей в славную летопись борьбы за счастье трудящихся, за полное торжество коммунизма.

Приветствую и поздравляю личный состав Советской Армии и Военно-Морского Флота, всех участников Великой Отечественной войны с Праздником Победы.

Приказываю:

Сегодня, 9 мая, произвести салют в столице нашей Родины — Москве, столицах союзных республик и городах-героях: Ленинграде, Сталинграде, Севастополе и Одессе — двадцатью артиллерийскими залпами.

Вечная слава героям, павшим в боях за свободу и независимость нашей Родины!

Да здравствует советский народ и его доблестные Вооруженные Силы!

Да здравствует родное Советское правительство!

Слава Коммунистической партии Советского Союза — организатору и вдохновителю всех наших побед!

Министр обороны СССР
Маршал Советского Союза
Р. МАЛИНОВСКИЙ.

Торжественное заседание
Верховного Совета Армянской ССР и Центрального Комитета Компартии Армении

(Окончание. Начало на 1-й стр.).

Интересы коммунистического строительства, неуклонного подъема благосостояния народа требуют сейчас иных, более высоких темпов развития сельского хозяйства. Январский Пленум ЦК КПСС поставил задачу, чтобы производство продуктов сельского хозяйства опережало спрос населения. Намеченные Пленумом ЦК мероприятия по увеличению производства зерна, мяса и молока являются вполне реальными и выполнимыми. Нет сомнения, заявил Н. С. Хрущев, что труженики сельского хозяйства Советской Армении, широко развернув социалистическое соревнование за досрочное выполнение семилетнего плана, внесут свой достойный вклад в общее дело борьбы за увеличение в стране продуктов питания и сырья для промышленности, добьются новых успехов в коммунистическом строительстве.

В своем выступлении Н. С. Хрущев говорил далее об успехах армянского народа в развитии культуры и науки. Он отметил, что ярким свидетельством дальнейшего улучшения материального благосостояния трудящихся является рост реальных доходов рабочих, служащих и колхозников. В Армении денежные доходы колхозов по сравнению с 1953 годом удвоились. За годы Советской власти в Армении выросли собственные кадры научных работников. В настоящее время в 10 высших учебных заведениях и в 79 научных учреждениях успешно решаются задачи, имеющие большое практическое и теоретическое значение. Учеными Армении успешно разрабатываются важные проблемы ядерной физики, астрофизики, звездной астрономии, математики, вычислительной техники, кибернетики и другие. Армянская литература занимает достойное место в истории советской и мировой литературы.

Родина раскрыла широкие перспективы для труда и творческой деятельности, для служения народу тысячам армян, которые некогда, в силу разных причин и обстоятельств, лишились своей родины.

Н. С. Хрущев подчеркнул, что бесспорно одно — Советская социалистическая Армения является сейчас центром, магнитом, который стягивает к себе лучших дочерей и сыновей армянского народа. Надо, чтобы республиканские организации и впредь проявляли заботу о труде и жизни тех, кто возвращается на родину.

Заключительную часть своей речи глава Советского правительства посвятил международным вопросам. Он говорил о гонке вооружений, развязанной военными монополиями западных держав, и указал, что накопление оружия, особенно ядерного, чревато очень серьезными опасностями для народов. Новая мировая война, если бы империалистам удалось ее развязать, повлекла бы такие огромные жертвы и разрушения материальных ценностей, которые трудно даже себе представить.

Ясно, что народы не могут согласиться с тем, что новая мировая война неизбежна. Народы должны принять меры к тому, чтобы не позволить империалистическим атомным маньякам испепелить города, превратить плодородные земли и сады в необитаемые пустыни.

Советский Союз, могучий социалистический лагерь стали несокрушимым оплотом человечества в его борьбе за мир, за предотвращение истребительной ядерной войны. Это великое счастье, что существуют Советский Союз, могучий социалистический лагерь, которые стоят на позициях мирного сосуществования. Они являются сдерживающим фактором против тех сил, которые стремятся развязать войну.

В скором времени, сказал Н. С. Хрущев, между правительствами Советского Союза и Соединенных Штатов Америки должны состояться переговоры по вопросам разоружения. Мы со всей серьезностью готовимся к этим переговорам и надеемся, что и другая сторона подойдет к этим переговорам с такой же ответственностью.

Что касается Советского Союза, то мы и раньше и теперь прилагаем усилия, чтобы улучшить наши отношения с западными странами, в том числе и с Соединенными Штатами. Это крайне важно для решения животрепещущих международных вопросов, затрагивающих интересы народов всех стран.

Мы хотим решить проблему разоружения, покончить с остатками второй мировой войны в Европе, заключить германский мирный договор и тем самым устранить те преграды, которые мешают нормализовать отношения между странами, мешают сохранению и обеспечению мира во всем мире. Народы заинтересованы в том, чтобы были созданы условия мирного сосуществования всех государств, независимо от их социального и политического устройства.

Агрессия против Кубы привела к обострению международной обстановки. Но мы хотели бы оптимистически смотреть на дальнейшее развитие событий в этом районе земного шара. Народы ждут, что государственные деятели США сделают правильные выводы и извлекут необходимые уроки из того, что произошло.

Касаясь событий в Лаосе, Н. С. Хрущев высказал пожелание, чтобы предстоящее совещание в Женеве было успешным. Для этого надо не так уж много. Западные государства должны отказаться от попыток превратить Лаос в свой военный плацдарм и не вмешиваться в его внутренние дела. Что касается Советского Союза, то мы еще раз заявляем, что хотим видеть Лаос независимым и нейтральным государством, а не участником агрессивных военных блоков.

Советское правительство, подчеркнул Н. С. Хрущев, настойчиво и последовательно проводит политику смягчения напряженности и улучшения отношений между государствами на основе принципов мирного сосуществования. Эта ленинская политика полностью оправдала себя. Нам особенно приятно отметить, что миролюбивая политика Советского Союза, стран социалистического лагеря завоевала всеобщее признание и уважение трудящихся всего мира. Эта политика несет народам мир и избавление от угрозы новой разрушительной войны, укрепляет свободу и независимость народов, срывает происки врагов мира и прогресса. Такую политику мы будем настойчиво проводить и впредь.

Под бурные аплодисменты присутствующих Н. С. Хрущев огласил текст приветствия Центрального Комитета КПСС, Президиума Верховного Совета СССР и Совета Министров СССР. Он провозгласил здравицы в честь сороковой годовщины Советской Армении, ее Коммунистической партии, великой Родины — Союза Советских Социалистических Республик, в честь нерушимой братской дружбы народов СССР, Коммунистической партии Советского Союза.

Выступление товарища Н. С. Хрущева транслировалось всеми радиостанциями Советского Союза.

***

С большой теплотой встречают присутствующие выступления руководителей делегаций братских республик.

С поздравлениями и пожеланиями новых успехов армянскому народу в строительстве коммунизма выступили: Председатель Президиума Верховного Совета РСФСР Н. Н. Органов, председатель Президиума Верховного Совета Украинской ССР Д. С. Коротченко, председатель Президиума Верховного Совета Белорусской ССР В. И. Козлов, председатель Президиума Верховного Совета Узбекской ССР Я. С. Насриддинова, секретарь ЦК КП Казахстана Н. Дж. Джандильдин, первый секретарь ЦК КП Грузии В. П. Мжаванадзе, первый секретарь ЦК КП Азербайджана В. Ю. Ахундов, секретарь ЦК КП Литвы В. Ю. Нюнка, председатель Президиума Верховного Совета Молдавии И. С. Кодица, секретарь ЦК КП Латвии А. Э. Восс, председатель Совета Министров Киргизии К. Д. Дикамбаев, председатель Президиума Верховного Совета Таджикистана М. Р. Рахматов, председатель Совета Министров Туркмении А. А. Анналиев, секретарь ЦК КП Эстонии О. О. Меримаа, секретарь Дагестанского обкома партии Р. А. Эльдарова.

Участников заседания приветствуют юные ленинцы — пионеры. Юное поколение заявляет о своей решимости быть в первых рядах строителей коммунизма.

С огромным патриотическим воодушевлением принимается приветственное письмо Центральному Комитету Коммунистической партии Советского Союза, Президиуму Верховного Совета СССР, Совету Министров СССР.

После этого с заключительным словом выступает Я. Н. Заробян. Поблагодарив выступавших за теплые поздравления и пожелания успехов армянскому народу, он объявил торжественное заседание закрытым.

Под сводами зала раздается величественная мелодия партийного гимна «Интернационал». Его стоя исполняют участники заседания.

Торжественное заседание в Ереване явилось ярким свидетельством животворной силы ленинской национальной политики, обеспечившей нерушимый братский союз народов СССР — основу дальнейшего прогресса страны социализма.

(ТАСС).

Товарищ Н. С. Хрущев в гостях у работников завода имени Кирова

ЕРЕВАН, 7 мая. (ТАСС). Сегодня утром Первый секретарь ЦК КПСС, Председатель Совета Министров СССР товарищ Н. С. Хрущев в сопровождении руководителей Коммунистической партии и правительства республики — первого секретаря ЦК КП Я. Н. Заробяна, председателя Совета Министров А. Е. Кочиняна и председателя Президиума Верховного Совета Ш. М. Арушаняна посетил первенец тяжелой промышленности Армении — завод синтетического каучука имени С. М. Кирова.

Сюда же прибыли главы делегаций братских республик, участвующих в торжествах.

С большой радостью, сердечно встретил многотысячный коллектив гиганта большой химии дорогого гостя. Празднично украшены утопающие в зелени корпуса огромных цехов. У входа, где остановились машины, через центральную аллею перекинулось огромное красное полотнище со словами: «Добро пожаловать!».

Молодые работницы завода Клара Василян и Сусанна Саядян преподносят Никите Сергеевичу букеты цветов. Снова раздаются рукоплескания и приветственные возгласы.

Директор завода С. Л. Туманян подробно знакомит товарища Н. С. Хрущева с историей предприятия, рассказывает о технологии производства синтетического каучука, о новых видах продукции, освоенных предприятием, о перспективах развития завода. Предприятие применяет теперь природное топливо — газ, который республика получает из братского Азербайджана. Природный газ вскоре будет использоваться и для получения каучука.

Товарищ Н. С. Хрущев интересуется, не повлияет ли использование природного газа на качество выпускаемой предприятием продукции.

Директор завода отвечает, что экспериментальные данные показали, что качество продукции даже улучшается, а себестоимость ее уменьшится более чем вдвое.

Проходя по тенистым аллеям, товарищ Н. С. Хрущев с одобрением отзывается о благородных усилиях работников предприятия, превративших заводскую территорию в прекрасный, цветущий сад. Ему сообщают, что здесь много и фруктовых деревьев, которые дают хорошие урожаи плодов.

— Это очень хорошо, — замечает товарищ Н. С. Хрущев.

По пути к цехам Никиту Сергеевича Хрущева горячо приветствуют сотни рабочих, инженеров, техников и служащих завода.

Гости знакомятся с производством винилацетилена — промежуточного продукта для получения синтетического каучука. Затем товарищ Н. С. Хрущев и сопровождающие его лица направляются к другому цеху, где завершается технологический процесс получения синтетического каучука. Здесь Никита Сергеевич крепко пожимает руку стоящему у агрегата бригадиру аппаратчиков Аветику Зирояну. Дорогому гостю показывают еще горячий, только вышедший из-под валец наирит.

Товарищ Н. С. Хрущев задержался у стендов, где представлены образцы выпускаемых заводом синтетических каучуков, а также некоторые изделия, получаемые из них.

Покидая завод, товарищ Н. С. Хрущев сердечно прощается с рабочими и желает им успехов в жизни и труде.

Празднества в Армении продолжаются

ЕРЕВАН, 7 мая. (ТАСС). Второй день продолжаются здесь празднества по случаю 40-летия установления Советской власти и образования Коммунистической партии Армении. Грозовой дождь, прошедший ночью, словно прибавил красок, освежив зелень парков, скверов и улиц. От этого город в своем нарядном убранстве стал еще красивее. Сегодня, как и вчера, повсюду праздничное оживление. В театрах идут спектакли, в концертных залах выступают виднейшие мастера культуры. Звенят песни, исполняемые коллективами художественной самодеятельности.

С утра находящийся здесь Первый секретарь ЦК КПСС, Председатель Совета Министров СССР товарищ Н. С. Хрущев продолжал знакомиться с промышленными предприятиями и самим городом. В поездке его сопровождают руководители Коммунистической партии и правительства Армении. Трудящиеся повсюду встречают товарища Н. С. Хрущева с большим сердечным радушием.

УКАЗ
Президиума Верховного Совета РСФСР
Об усилении ответственности за самогоноварение и изготовление других спиртных напитков домашней выработки

Учитывая многочисленные предложения и просьбы трудящихся о необходимости проведения более эффективных мер борьбы с самогоноварением и изготовлением других спиртных напитков домашней выработки, Президиум Верховного Совета РСФСР постановляет:

1. Установить, что изготовление или хранение без цели сбыта самогона, чачи, араки, тутовой водки, браги или других крепких спиртных напитков домашней выработки, а также изготовление без цели сбыта или хранение аппаратов для их выработки наказывается лишением свободы на срок до одного года или штрафом до трехсот рублей.

Изготовление или хранение с целью сбыта самогона, чачи, араки, тутовой водки, браги или других крепких спиртных напитков домашней выработки, либо изготовление с целью сбыта аппаратов для их выработки, а равно сбыт указанных спиртных напитков или аппаратов наказывается лишением свободы на срок от одного года до трех лет с конфискацией имущества или без таковой.

2. Установить, что лица, уличенные в приобретении самогона, чачи, араки, тутовой водки, браги или других крепких спиртных напитков домашней выработки, подвергаются в административном порядке штрафу до пятидесяти рублей или материалы на этих лиц передаются на рассмотрение общих собраний рабочих, служащих, колхозников или на рассмотрение товарищеского суда. Самогон и другие спиртные напитки домашней выработки подлежат изъятию и уничтожению.

Штраф налагается по решению исполнительного комитета сельского, поселкового Совета депутатов трудящихся или по постановлению административной комиссии при исполнительном комитете районного, городского Совета депутатов трудящихся и подлежит уплате в 10-дневный срок. В случае неуплаты в срок штраф взыскивается в установленном законом порядке.

3. Лица, способствовавшие изготовлению самогона или других крепких спиртных напитков домашней выработки (предоставление транспорта, помещения, аппаратов для изготовления самогона и других крепких спиртных напитков, а также отпуск для этих целей зерна, картофеля, свеклы и т. п.), подлежат привлечению к уголовной ответственности как соучастники.

4. Внести соответствующие изменения в статью 158 Уголовного кодекса РСФСР.

5. Указ Президиума Верховного Совета РСФСР от 29 января 1960 года «О мерах борьбы с самогоноварением и изготовлением других спиртных напитков домашней выработки» (Ведомости Верховного Совета РСФСР. 1960 г., № 5, ст. 32) считать утратившим силу.

Председатель Президиума Верховного Совета РСФСР Н. ОРГАНОВ.
Секретарь Президиума Верховного Совета РСФСР С. ОРЛОВ.

Москва, 8 мая 1961 года.

Практическая школа передового опыта

За 6 рабочих дней

ОПЫТОМ ДЕЛЯТСЯ

колхозники колхоза имени Шевченко Кожевниковского района.

За 6 рабочих дней колхоз имени Шевченко засеял 2.195 гектаров зернобобовых культур.

Сейчас колхоз вспахал около 200 гектаров ранних майских паров, подготовил землю под посев кукурузы, сахарной свеклы и других пропашных культур.

В АВАНГАРДЕ — КОММУНИСТЫ

Колхозники нашего колхоза приняли большие обязательства на третий год семилетки по увеличению производства и продажи государству сельскохозяйственных продуктов. Чтобы их выполнить, надо особенно хорошо потрудиться весной, когда закладывается основа высокого урожая и основа создания прочной кормовой базы. Поэтому всю свою работу коммунисты направляли к тому, чтобы хорошо провести весенний сев. Важно было, чтобы каждый колхозник сердцем и разумом понял всю важность проведения весеннего сева в лучшие сроки, на высоком уровне агротехники. Нам удалось этого добиться.

В начале апреля мы провели открытое партийное собрание, на котором речь шла о готовности колхоза к весенне-полевым работам. После партийного собрания состоялись производственные совещания в каждой бригаде. Колхозники поддержали инициативу коммунистов: провести весенний сев за 8—10 рабочих дней. Правление колхоза и партийная организация разработали условия социалистического соревнования и меры материального поощрения на севе. Например, трактористу на тракторе ДТ-54, занявшему первое место на весеннем севе, выплачивается 30 рублей, второе место — 25 рублей, третье место — 20 рублей, четвертое место — 15 рублей, пятое место — 10 рублей и на тракторе «Беларусь» — за первое место — 10 рублей, за второе — 5 рублей, при условии выполнения и перевыполнения во время сева каждой сменной нормы.

Прицепщику и сеяльщику, работающим с трактористом, занявшим 1—3 места на тракторе ДТ-54 и первое место на тракторе «Беларусь», выплачивается по 5 рублей. Предусмотрены также меры поощрения учетчиков, бригадиров, помощников бригадиров и других колхозников на весеннем севе.

За каждым агрегатом на все дни весенне-полевых работ были закреплены агитаторы. Особенно хорошо поработал агитатор, механик колхоза, кандидат в члены КПСС В. Ф. Кузюра.

Ежедневно колхозники прослушивали по местному радиовещанию информацию о ходе весеннего сева по колхозу, по бригадам.

Многие коммунисты колхоза с первых же дней весенне-полевых работ возглавили социалистическое соревнование колхозников. Среди трактористов первое место в колхозе с начала полевых работ занял член КПСС Е. Кобзов, а среди шоферов — коммунист И. Моляров.

Из 33 членов ВЛКСМ 29 комсомольцев трудятся на севе. Секретарь комсомольской организации Павел Епифанов работает заведующим клубом, но в первый же день сева он пошел работать сеяльщиком и весь сев трудился на сеялке. В короткие часы отдыха комсомольский секретарь помогал в выпуске боевых листков и «молний». Комсомольско-молодежный агрегат тракториста П. Кондратенко на севе вышел на второе место, в след за коммунистом тов. Кобзовым. Хорошо трудятся на севе комсомольцы П. Чечуров, И. Жидков, Н. Сердюк, В. Чепурной, П. Цирсеник, А. Лелюор и другие. Замечательно поработали на севе наши женщины М. Дубцова, О. Васильева, Ф. Макаренко и многие другие.

В напряженные для колхоза дни сева на помощь пришли престарелые колхозники Ф. В. Чертков, И. Г. Моляров, П. Косеко, М. Войтешенко. Они стали работать на подвозке семян. 75-летний А. Филюшин и инвалид труда второй группы М. Ковалева изъявили желание в ночное время засыпать семена в мешки.

Такой трудовой подъем всех членов артели способствовал успешному проведению весеннего сева.

В. ГЛЕВИЦКИЙ,
секретарь партийной организации колхоза.

ДРУЖНО ТРУДИЛИСЬ ВСЕ

Немногим более пяти месяцев остается до открытия XXII съезда КПСС. И сейчас вся наша необъятная Родина готовит трудовые подарки к съезду партии.

Наши колхозники решили провести предсъездовскую весну так, как не проводили никогда раньше.

Всю зиму колхозники упорно готовились к весенне-полевым работам: очищали и подрабатывали семена, ремонтировали тракторы, сеялки, прицепной инвентарь. Задолго до выезда в поле каждый механизатор знал свой участок работы и готовил машину так, чтобы на поле не стоять.

Этой весной мы применили несколько новшеств. Одно из них — создание механизированных отрядов по примеру алтайцев. У нас создан один отряд, который возглавил один из лучших комбайнеров колхоза Г. Юнаков. За отрядом закреплено 200 гектаров земли, трактор, необходимый для обработки земли инвентарь.

Впервые у себя в колхозе мы применили талонную систему заправки тракторов. Инициатором этого дела выступил механик колхоза тов. Кузюра. И это новшество себя оправдывает в полную меру.

В прошлом году урожай зерновых составил по 13,3 центнера с гектара, в этом году мы приняли обязательство получить по 16 центнеров с гектара.

Чтобы выполнить принятые обязательства, решили вести пахоту только с предплужниками, культивировать и боронить, как правило, только поперек пласта, сеять зерновые только узкорядным способом.

1 Мая, в день великого праздника всех трудящихся мира, мы начали сев. В поле вышли все, от престарелых колхозников до учащихся. Каждый нашел себе дело. Например, колхозный радист И. Кузюра в дни сева подвозил семена. Накануне сева в правление обратился наш почтальон Г. Жуковский и попросил, чтобы его хотя бы на 5 дней направили работать на сеялку. Вместо него почту возить взялся 60-летний П. С. Лазуто.

Уже в первые дни сева — 1 — 2 мая — был посеян 841 гектар. 5 мая был закончен сев пшеницы, а в ночь на 6 мая — сев всех зернобобовых культур.

В прошлом году сев зернобобовых мы завершили 14 мая. Свое слово — провести весенний сев за 8 — 10 рабочих дней, мы сдержали и провели его за 6 рабочих дней. Всего по колхозу засеяно 2.195 гектаров.

С первых же дней сева первое место в соревновании среди бригад заняла вторая бригада, которую возглавляет тов. Палеев, а среди трактористов — тт. Кобзов, Сидоров, Кондратенко, Чечуров. С большим напряжением трудились шоферы, сеяльщики, подвозчики зерна, грузчики и многие другие колхозники. В общем успехе — доля каждого члена артели.

Сейчас колхоз ведет распашку паров. Готовимся к севу кукурузы, сахарной свеклы, к посадке картофеля и других культур.

Ф. ДУБИНЧИН,
председатель колхоза.

ТЕХНИКА НЕ ПОДВЕЛА

Всю зиму в мастерских колхоза и РТС шел ремонт тракторов. Трактористы В. Макаренко, В. Карлюков, В. Сидоров, колхозный кузнец А. Филюшин и другие старались отремонтировать технику так, чтобы весной на полях из-за поломок не терялось драгоценное время. И они добились своего. Тракторы и прицепной инвентарь работают безотказно. За все время весенне-полевых работ лишь однажды случилась поломка. Но она была быстро устранена.

Во всем трактористам помогают помощники бригадиров по технике тт. Макаренко и Васильев. Они в любое время готовы прийти на помощь механизатору, помочь ему советом, своим опытом. Особую заботу они проявляют о молодых трактористах.

Бесперебойной работе тракторов и сельскохозяйственного инвентаря способствовало регулярное проведение технических уходов. Этой весной мы впервые у себя применили талонную систему заправки тракторов. Она себя оправдывает. Неплохо подготовились и сейчас активно трудятся на полях колхозные шоферы тт. И. Моляров, Д. Жидков, Н. Жувлев, М. Красноперов, Е. Дубинчин.

В. КУЗЮРА,
механик.

Из-за нас простоев не было

Мы с шофером М. Красноперовым обслуживали на севе двумя машинами 6 сеялок, работающих в трех местах. В день перевозили до 25 тонн семян на расстояние от 5 до 12 километров. Работать приходилось днем и ночью. На севе каждый человек дорог, поэтому мы работали без грузчиков. На складе семена засыпались зернопогрузчиком, а на поле выгружали их сами вручную. Старались работать так, чтобы ни один колхозник на севе не волновался, не спрашивал: где там машина с семенами застряла?

Из-за нас не было ни минуты простоя на севе.

Е. ДУБИНЧИН,
шофер.

Кукурузе и свекле — особое внимание

Как и в прошлом году, наша вторая бригада заняла на севе первое место. В этом заслуга каждого колхозника бригады. На севе все работали так, чтобы не допустить простоя ни на одном участке посевного фронта. Среди трактористов в первую очередь надо отметить тт. Кобзова и Сидорова. Они сделали не только больше других трактористов, их работа отличается очень высоким качеством.

Хорошо поработали на севе механизаторы звена тов. Юнакова. Замечательно трудились наши женщины Е. А. Ситникова, мать пятерых детей Ф. М. Макаренко, М. Дубцова и другие.

Сев зернобобовых закончен, впереди — сев кормовых культур. Особое внимание мы уделяем кукурузе и сахарной свекле. Наш кукурузовод тов. Карлюков имеет достаточный опыт выращивания кукурузы. В прошлом году он добился высокого урожая, на отдельных участках получил до 800 центнеров зеленой массы кукурузы с гектара.

Под кукурузу и сахарную свеклу мы отвели лучшие земли, механизаторы очень хорошо их обрабатывают. Мы посеем кукурузу и свеклу по всем правилам агротехники. Будем бороться за них так же, как за хлеб.

Я. ПАЛЕЕВ,
бригадир второй бригады.

Главное — качество

На период весеннего сева правление колхоза направило меня работать сеяльщиком, Сеяльщику надо быть очень внимательным, так как от этого зависит качество сева.

Особого внимания требует работа в ночную смену. Ночью мы чаще проверяем, не забиты ли семяпроводы, стараемся не допустить ни одного, даже маленького, просева. Наши трактористы П. Кондратенко и И. Жидков, сеяльщики Сердюк, Чертков — молодые ребята. Я среди них старший и по возрасту и по опыту. И в агрегате был за старшего. Работали мы дружно, во время пересмен помогали друг другу проверять сеялки, смазывать трущиеся детали.

Сейчас я снова приступил к ремонту комбайна. К 20 мая мой комбайн будет готов к уборке урожая.

В. ЦАПЛИН,
комбайнер.

Успех зависит от каждого

Наша работа не сложная: засыпать семена в мешки. Но и от нашей работы зависел успех общего дела. Если мы вовремя не затарим семена в мешки, будут простаивать сеялки.

Как и всем другим колхозникам, нам приходилось работать днем и ночью. Сеялки все время шли хорошо, засевали агрегатом до 68 гектаров в смену. Так что нам не приходилось сидеть сложа руки. Мы следили за тем, чтобы семена в мешки засыпали чистыми.

На севе всякая работа важна. И мы очень довольны, что хорошо справлялись со своим несложным делом.

Н. АВРИЦЕВИЧ,
В. АВРИЦЕВИЧ,
колхозницы.

Слава советскому народу—народу-победителю

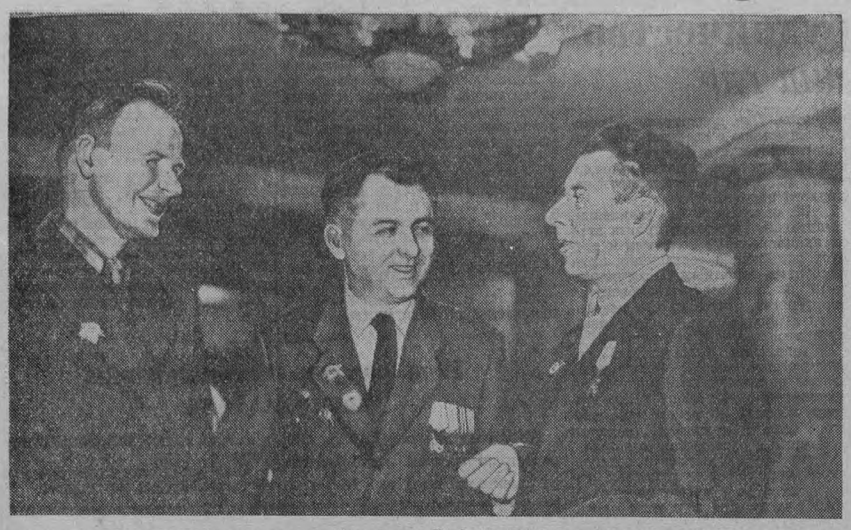

В дни Отечественной войны на защиту Родины из коллектива Томского электромеханического завода в числе других ушли на фронт токарь Василий Алексеевич Березовский и фрезеровщик Александр Иванович Карпов. За проявленные стойкость и мужество они награждены правительственными наградами — орденами и медалями.

Отгремели дни Великой Отечественной войны. Рабочие снова вернулись на свой родной завод, приступили к мирному труду. А. И. Карпов работает фрезеровщиком в смене, которая борется за право называться коллективом коммунистического труда. В. А. Березовскому после ранений по состоянию здоровья пришлось сменить профессию. Он теперь заведует инструментальной кладовой. После демобилизации пришел на завод Алексей Валентинович Еськов, сейчас он возглавляет конструкторское бюро. Все они хорошие работники, активные общественники.

На снимке: ветераны Великой Отечественной войны. Слева направо — Василий Алексеевич Березовский, Алексей Валентинович Еськов и Александр Иванович Карпов.

Фото Ф. Хитриневича.

Пусть торжествует мир

Давно отгремели бои на фронтах Великой Отечественной войны. Но никогда не забудутся те грозовые годы.

Весть о вероломном нападении фашистской Германии на нашу страну потрясла и всколыхнула советский народ. Вся страна поднялась на борьбу. Те, кто жил в тот год в Томске, хорошо помнят, как сплошным потоком шли к горвоенкомату томичи в первые дни войны. Просьба была у всех одна: отправьте добровольцами на фронт. И самой популярной песней тех дней была песня:

Вставай, страна огромная,
Вставай на смертный бой...

Когда началась война, я, шестнадцатилетний юноша, учился в Томском лесотехническом техникуме. Не знаю, был ли среди нас, ребят, хоть один, кто не подал бы заявление с просьбой отправить на фронт добровольцем. Но многим из нас, в том числе и мне, ответили:

— Маловаты еще, поучитесь.

Свой путь по дорогам войны я начал в 1943 году. Был под Орлом, форсировал Днепр, воевал в Белоруссии, в Польше. Особенно памятно мне форсирование Днепра. Нам, взводу разведчиков, был дан приказ: переправиться на правый берег Днепра, закрепиться там, разведать переправу и доложить командованию части. Под покровом ночи мы переправились через реку, провели разведку, захватили небольшой плацдарм. А обратно с донесением мне пришлось плыть одному.

Четкая работа разведчиков подготовила общий успех. Вся операция по форсированию реки прошла успешно.

За эту операцию командир взвода разведки Иван Казачук и я были удостоены звания Героя Советского Союза.

О нашем командире хотелось бы рассказать подробнее.

Это был стойкий коммунист, бесстрашный боец. Еще до освобождения Западной Украины он работал там в подполье, не раз сидел в тюрьмах. Хорошо знал несколько иностранных языков, в том числе немецкий. Это крепко помогало нам в разведке.

Вспоминается такой случай. Группе разведчиков под командованием гвардии старшины Казачука было дано задание — перерезать дорогу, находившуюся в руках противника. В помощь разведчикам выделили автоматчиков. На выполнение задания пошли ночью. Автоматчики держались метров на 50 сзади. Когда приблизились к расположению противника, немецкий часовой окликнул:

— Стой! Кто идет?

На чистом немецком языке Иван Казачук ответил, что возвращается с задания немецкая разведка такой-то части. Казачук быстро приблизился к нему и, схватив за ствол винтовки, ударил его прикладом. Остальное произошло молниеносно. Выскочившие на крик немцы были перебиты автоматчиками и разведчиками или в панике бежали.

Храбро, мужественно сражались с фашистами и другие мои боевые товарищи. Ратный подвиг стал в годы войны нормой поведения каждого бойца. История еще не знала такого массового героизма, какой проявил наш народ в борьбе за свободу и независимость Родины. Нет такого подвига, который не совершил бы советский человек во имя Родины, для победы над врагом. Он, не колеблясь, шел на верную смерть, когда требовали интересы разгрома врага.

Труден был наш путь к победе. И сейчас перед глазами стоят руины городов и сел, разрушенных и спаленных врагом. И сейчас в ушах стоит плач детей, потерявших своих родителей. Много советских людей отдали свою жизнь в борьбе с врагом. Они умирали с мыслью о том, чтобы больше война не коснулась своим кровавым пламенем нашего народа, чтобы на земле вечно торжествовал мир.

Но еще не смолкли залпы второй мировой войны, а империалисты уже вынашивали планы новых войн. Они не раз пускались на военные авантюры, стремясь раздуть пожар большой войны. Так было в Корее, в Египте, Вьетнаме, на Кубе. И сейчас льется кровь народов Алжира, Конго, Анголы, Омана и других стран. А источник бедствий и страданий народов один — это кровавый империализм, несущий народам смерть и разрушения.

Империалисты чинят всяческие препятствия на пути оздоровления международной атмосферы, усиливают военные приготовления, все чаще и чаще пускаются на провокации, чтобы сорвать международный мир. Они отвергают все предложения Советского правительства, направленные на обеспечение прочного мира.

Мы, советские люди, говорим любителям играть с огнем: не забывайте, господа, уроки истории! Ваши попытки повернуть колесо истории вспять обречены на сокрушительный провал. Об этом красноречиво говорит разгром наемников империализма, посягнувших на свободу героического народа Кубы.

Силы миролюбивых народов неисчислимы. На страже мира зорко стоит могучий лагерь социалистических стран, возглавляемый нашей Родиной.

П. ЕФРЕМОВ,
Герой Советского Союза,
слесарь-инструментальщик СКБ электромашиностроения совнархоза.

В трудовом строю

Прошло 16 лет с тех пор, как над фашистским рейхстагом водружено Знамя Победы. Но годы не изгладили из памяти трудных дорог войны.

Вспоминаются суровые дни обороны Ленинграда. Тысячи сынов нашей Родины геройски отстаивали каждую пядь священной земли на подступах к городу Ленина, колыбели революции.

В годы войны мне, как комсоргу роты, а затем батальона, больше всего приходилось идти рядом с теми, кто у сердца носил комсомольский билет. В боях за освобождение Эстонии наша комсомольская организация выросла вдвое. Многие молодые воины отличились тогда в схватках с врагом. Родина отметила их подвиг высокими наградами. Десяти правительственных наград удостоен и я.

После победных салютов все мои друзья-однополчане вернулись к мирному труду и, засучив рукава, взялись за восстановление народного хозяйства страны. После демобилизации из армии я приехал в Колпашевский район. Вскоре меня избрали председателем колхоза «40 лет Октября». Сам из крестьян, я с интересом взялся за дело. Душа соскучилась по мирному труду. Какое это счастье созидать, украшать землю, трудиться на благо народа! Мы ведь и за оружие брались во имя жизни, во имя созидания, во имя счастья. С увлечением приступили к труду и другие фронтовики, вернувшиеся с победой домой. Сообща со всеми колхозниками бывшие воины изыскивали резервы, умножали богатства артели. И было отрадно видеть, как после сентябрьского Пленума ЦК КПСС хозяйство уверенно пошло в гору, стало миллионером.

При организации Чажемтовского совхоза меня избрали секретарем партийного комитета. Хозяйство большое, большие стоят перед нами задачи.

Программа дальнейшего подъема сельского хозяйства определена решениями январского Пленума ЦК КПСС. Коллектив совхоза развернул настойчивую борьбу за претворение в жизнь решений Пленума ЦК, за выполнение принятых обязательств на третий год семилетки, за достойную встречу XXII съезда партии.

В совхозе немало участников Великой Отечественной войны. Их можно встретить на каждой ферме. Многие из них пришли на село по зову партии, по велению сердца.

Директор совхоза В. С. Карпачев — бывший летчик бомбардировочной авиации.

Заместитель директора совхоза С. И. Соболь также участник Великой Отечественной войны. После войны он почти 14 лет был председателем колхоза и накопил немалый опыт ведения сельского хозяйства.

Четыре правительственные награды украшают грудь управляющего ново-короткинской фермой Ф. С. Соколова. В характере этого человека чувствуется воинская аккуратность, забота о каждом мирном бойце своей фермы, стремление всегда быть в первых рядах штурмующих новые рубежи семилетки. Руководимая им ферма является лучшей не только в совхозе, но и в районе. Об этом говорят и итоги прошлого года, и результаты только что закончившейся предмайской трудовой вахты. В прошлом году, например, здесь от каждой коровы надоили по 2.100 килограммов молока, получили по 116 яиц на курицу-несушку, увеличили производство мяса, шерсти. По результатам предмайского соревнования Колпашевский горисполком и горком КПСС занесли ново-короткинскую ферму на Доску почета.

На ферме развернулось соревнование за коммунистический труд, за подъем санитарной культуры в животноводстве.

Кавалером пяти правительственных наград является рабочий совхоза А. С. Семенов. Столько же наград на груди ветфельдшера М. Т. Козлова. Отмечен орденами и медалями и боевой путь шофера Н. Алексеева, кладовщика А. Ворожейкина и многих других. Все они показывают пример и в мирном труде.

Бывший разведчик-сибиряк Н. Токинов — теперь один из опытных трактористов совхоза. За руль трактора сел и другой участник войны — сержант запаса П. Трифонов. Первыми они вывели свои машины на поля и начали сев в третьем году семилетки. К рокоту их тракторов присоединяется и гул трактора Д. Балабанова. Это тоже бывший воин. Он только недавно снял погоны и вернулся к привычному мирному труду. Немало в совхозе и других воинов, демобилизованных по Указу Президиума Верховного Совета СССР «О новом значительном сокращении Вооруженных Сил СССР».

Бывшие воины заняты созидательным трудом. Вместе со всем советским народом они воздвигают величественное здание коммунизма.

Советское государство, верное ленинским заветам, настойчиво и последовательно проводит миролюбивую политику, добивается предотвращения новой войны. Но агрессивные империалистические круги упорно не хотят оздоровления международной обстановки и, как известно, накапливают атомное и водородное оружие, форсируют создание реваншистской западногерманской армии, идут на военные провокации в различных районах мира.

Но им не удастся запугать советский народ, миролюбивые народы других стран. Силы мира и социализма ныне несокрушимы. Об экономическом и техническом могуществе первой в мире страны социализма красноречиво говорит тот факт, что первый в мире полет в космос совершен советским человеком, на советском космическом корабле.

Из первомайского приказа Министра обороны СССР нам известно, что наша армия располагает самым новейшим боевым оружием, которое позволяет надежно охранять мирный труд советского народа. Ну, а если агрессивные круги развяжут новую войну, они получат по заслугам.

В. ВЕЛИЧКО,
секретарь партийного комитета Чажемтовского совхоза Колпашевского района.

ТОМИЧИ ОТМЕЧАЮТ ДЕНЬ ПОБЕДЫ

Томичи, как и весь советский народ, торжественно отмечают шестнадцатую годовщину разгрома фашистской Германии. На промышленных предприятиях, стройках, в организациях областного центра с беседами и докладами выступают бывшие воины. В культурно-просветительных учреждениях Томска оформлены иллюстративные и книжные выставки.

В Томске состоялся вечер, посвященный Дню победы. Перед собравшимися выступили участники Великой Отечественной войны. В заключение коллектив художественной самодеятельности Дома офицеров дал концерт.

Шинель

Вечерело. Солнце уже было низко, и длинные тени деревьев протянулись по лугу, заросшему жесткой редкой травой и ромашкой.

Мы сидели у палатки, курили, перебрасывались шутками.

Николай начал подтрунивать над Михаилом, который, разложив шинель на коленях, пришивал к ней крючок.

Рувим с деланно серьезным видом спросил:

— Миша, а ты не боишься ревматизма?

— Это почему же?

— Коленки-то у тебя всегда из-под шинели видно. Попросил бы у старшины другую шинель.

Михаил улыбнулся. Потом осмотрел свою работу еще раз и, сложив шинель на коленях, задумчиво сказал:

— Нет, шинель я менять не буду. Постараюсь сохранить ее и расскажу о ней своим детям.

Меня несколько удивил такой торжественный тон, не свойственный, казалось, Михаилу, и я в шутку предложил ему отдать свою шинель в музей.

— Да, эту шинель можно показывать, — ответил Михаил. — Ведь она принадлежала Травину.

Коля, Рувим и остальные сразу умолкли. Кто-то попросил:

— Ты бы, Миша, рассказал.

— Произошло это в Ельне, — начал Михаил, — вскоре после освобождения ее от фашистов. Мне пришлось там быть несколько суток.

Фашисты почти беспрерывно бомбили и обстреливали Ельню тяжелыми снарядами. И каждый раз, когда снаряд падал близко, по железной крыше здания, в котором мы помещались, как градом, колотило взлетевшими в воздух кирпичами, досками, осколками.

В это время кое-кто из жителей Ельни стал возвращаться из соседних деревень. В нашем дворе однажды появился мальчуган — сын одной из работниц учреждения, работу которого мы налаживали.

Было Вите лет пять — шесть. Курносый, щекастый и комично серьезный, он ходил по двору, по коридорам и комнатам, переваливаясь, как утенок, и собирал разные палочки, железки, картинки — все, что может интересовать человека в таком возрасте.

Любили мы этого человечка здорово, и он часто бывал в нашей комнате, причем никому из нас предпочтения не отдавал и не любил, когда его долго держали на коленях.

Как-то приехал к нам Травин на своей полуторке. Был он тих и неуклюж. Но наш Витюшка с первого же дня так привязался к Травину, что они стали буквально неразлучными друзьями.

На третий или четвертый день после приезда Травина, часов в 12 дня, немцы снова начали обстреливать город и дорогу, ведущую в тыл.

Травин в это время был во дворе и возился у машины. После первых же разрывов он пришел в комнату, где собрались бойцы. Все сидели и слушали, как бывалый воин рассказывал о гражданской войне.

Вдруг Травин, сидевший у окна, вскочил и опрометью бросился к двери.

Один из бойцов, подбежав к окну, крикнул:

— Смотрите, Витька!

Все сгрудились у окна.

Витюшка стоял на улице и спокойно посматривал по сторонам. В это время из двери выбежал Травин и со всех ног бросился к ребенку.

Все остальное произошло в одно мгновение. Травин был уже рядом с Витюшкой, когда в воздухе послышался знакомый шелестящий звук.

Травин обнял и пригнул к земле мальчишку.

Взрыв, подняв в воздух землю и выбросив черный клуб дыма, закрыл и ребенка, и Травина.

Все бросились на пол. Прошла, казалось, вечность. Наконец, мы увидели, что Травин встал и, взяв Витюшку на руки, быстро пошел в здание. Вошел он медленно, опустил Витюшку на пол и с трудом выпрямился. Лицо у него было страшно бледное, а глаза, широко открытые, казались очень глубокими и было в них такое, что все поняли: он ранен.

Бывалый солдат Василий Федорович молча усадил его на диванчик, и хотел снимать гимнастерку, но Травин попросил пить. Сделав пару глотков, Травин попросил уложить его.

Когда сняли гимнастерку, я увидел в спине рваное отверстие, из которого в такт дыханию появлялись кровавые пузырьки.

Через несколько минут прибежала врач и, осмотрев Травина, велела везти его скорее на какой-то пункт.

Травина уложили на носилки. Он уже ничего не сознавал, и только крупные капли пота на лице и руках свидетельствовали о страшной боли.

Шинели Травина под рукой не оказалось, и я накрыл его своей. Его увезли. И только когда улеглась суета и наступила тишина, я заметил Витюшку.

Он стоял у шкафа и, словно завороженный, смотрел на дверь.

...Михаил замолчал.

Рувим неподвижно сидел на пне. Коля лежа смотрел в просветы между деревьями. Лица всех были нахмурены, к в каждой паре глаз застыла сосредоточенность.

В. КУЛИКОВ.

Всемирно-историческая победа

В. КУРАСОВ, генерал армии

Шестнадцать лет назад в Берлине, где зарождалась вторая мировая война и вынашивались разбойничьи планы завоевания мира, был подписан акт о безоговорочной капитуляции Германии. Он был подписан 8 мая 1945 года в предместье Карлсхорст.

9 мая было объявлено Днем победы. С тех пор каждый год советский народ и все люди доброй воли торжественно отмечают этот день великой победы над фашистской Германией как свой большой праздник.

***

По признанию всего прогрессивного человечества, главную роль в разгроме германского фашизма и его союзников сыграл Советский Союз, а его Великая Отечественная война по праву считается важнейшей и решающей частью второй мировой войны. Однако буржуазные фальсификаторы истории стремятся всячески принизить и исказить эту роль Советского Союза в минувшей войне, умалить всемирно-историческое значение побед страны социализма и приуменьшить ее международный авторитет. Но исторические факты полностью опровергают подобные антинаучные устремления буржуазных фальсификаторов. Для этого вполне достаточно напомнить о политических целях Советского Союза в этой войне и о том, что главные силы германского фашизма были разгромлены Красной Армией на советско-германском фронте.

Эти политические цели войны Советского Союза, как известно, заключались в том, чтобы ликвидировать нависшую над нашей Родиной угрозу со стороны германского фашизма, разгромить его вооруженные силы, помочь народам Европы освободиться от фашистского порабощения и уничтожить фашизм. Сущность этих политических целей войны состояла и в том, что в смертельной схватке Советского Союза с фашизмом не могло быть и речи о компромиссе в нашей политике и полумерах в стратегии. Вооруженная борьба Советского Союза была рассчитана на полный разгром немецко-фашистских сил и уничтожение фашистского германского государства. Эти справедливые политические цели войны Советского Союза выражали кровные интересы советского народа и отвечали чаяниям всех свободолюбивых народов.

Иной характер имели политические цели войны США, Англии и Франции. В начальный период второй мировой войны правящие круги этих государств вместо мобилизации усилий народа на войну против Германии стремились к тому, чтобы повернуть фашистскую Германию против Советского Союза немедленно после захвата Польши. В ходе второй мировой войны правящие круги США и Англии, как известно, рассчитывали на то, что Советский Союз и Германия обескровят друг друга и тем самым будут созданы условия для установления господствующего положения американского и английского империализма в послевоенном мире. Совершенно ясно, что такие политические цели войны и обусловили нерешительное и медленное развертывание вооруженной борьбы со стороны англо-американских вооруженных сил, и, в частности, затягивание с открытием второго фронта. Эти политические цели войны, разумеется, не могли оказать решающего влияния на ход и исход второй мировой войны.

Решающий вклад Советского Союза в дело всемирно-исторической победы над германским фашизмом состоит в том, что разгром его главных сил был осуществлен не на каком-либо африканском или западноевропейском театре военных действий, а на советско-германском фронте, где на всем протяжении Великой Отечественной войны вооруженную борьбу вели 60—70 процентов всех сил фашистской Германии, не считая ее сателлитов. В течение всей войны советско-германский фронт был главным театром военных действий, на котором решалась судьба не только Великой Отечественной войны, но и всей второй мировой войны. Прежде всего здесь, в великой битве под Москвой, а не в Северной Африке, было нанесено первое крупное поражение фашистской Германии и сорван гитлеровский план «молниеносной» войны, после чего война приняла затяжной характер.

Разгром немецко-фашистских войск под Сталинградом и Курском означал коренной перелом второй мировой войны в пользу антифашистской коалиции. Это произошло в трудное для нас время, когда второго фронта борьбы против фашистской Германии в Западной Европе еще не существовало, и гитлеровцы могли все свои основные силы и средства сосредоточивать на советско-германском фронте. Открытие второго фронта в Европе в середине 1944 года уже не имело того значения, которое оно могло иметь раньше, так как всем было очевидно, что Советский Союз, его Красная Армия и без второго фронта сможет теперь окончательно разгромить врага и выполнить свою освободительную миссию. В связи с этим совершенно очевидна фальсификация буржуазных военных историков типа американского контр-адмирала С. Морисона, что якобы пытался утверждать, будто поражение Германии является «прямым следствием» высадки союзников в Западной Европе.

Великий подвиг совершили советский народ и его Вооруженные Силы в минувшей войне, не только одержав полную победу над немецко-фашистскими вооруженными силами, но и освободив народы Европы, порабощенные фашизмом, в том числе и немецкий народ. Эта всемирно-историческая победа советского народа вписана золотыми буквами в книгу всемирной истории и будет жить в веках.

***

Мы победили в Великой Отечественной войне потому, что на всем ее протяжении неоспоримое превосходство показал наш общественный строй, успешно выдержавший все испытания войны.

Мы победили потому, что наш государственный строй, в основе которого лежит крепкий союз рабочих и крестьян, дружба народов, является самым прочным и передовым строем в мире. Это Советская власть придает нашему государственному строю несокрушимую силу.

«Никогда не победят, — говорил В. И. Ленин, — того народа, в котором рабочие и крестьяне в большинстве своему знали, почувствовали и увидели, что они отстаивают свою, Советскую власть — власть трудящихся...» (Соч., т. 29, стр. 292). Так жизнь подтвердила вещий прогноз великого Ленина, который он дал еще на заре нашей социалистической эпохи.

Мы победили и потому, что в этой войне с огромной силой еще раз проявились исключительные качества нашей Красной Армии, армии нового типа, армии социалистического государства, в корне отличной от армий капиталистических стран. Она воплощает в себе силу и преимущества советского общественного и государственного строя и поэтому оказалась непобедимой.

Но основным источником силы и могущества Советского государства и главным условием нашей великой победы является Коммунистическая партия Советского Союза. Это она, наша мудрая и родная партия, вдохновляла и поднимала советский народ и его Вооруженные Силы на борьбу с врагом и, руководствуясь учением марксизма-ленинизма, успешно решала такие труднейшие задачи войны, как разгром немецко-фашистских армий и уничтожение фашизма, всемерное укрепление Советского государства и его Вооруженных Сил, освобождение народов Европы, порабощенных фашизмом. Гигантскую работу провела Коммунистическая партия по укреплению Вооруженных Сил и усилению своего влияния в их рядах, по переводу экономики страны на военные рельсы, по созданию мощной военной промышленности, которая обеспечила победоносный исход войны. Много сил партия направляла на повышение уровня идеологической и организаторской работы в массах на фронте и в тылу, и эти усилия привели к невиданному росту героизма и трудовой доблести советского народа и его Вооруженных Сил. Непрерывно укреплялась связь тыла и фронта.

На протяжении всей войны наша партия действовала как единая, монолитная организация, сплоченная под знаменем марксизма-ленинизма.

***

Всемирно-историческую победу над фашизмом наша страна отмечает в обстановке небывалого патриотического подъема советского народа, стремящегося выполнить грандиозный семилетний план досрочно. В промышленности, сельском хозяйстве, на транспорте — повсюду трудящиеся нашей страны готовятся достойно встретить предстоящий в октябре этого года XXII съезд нашей партии, принимают повышенные социалистические обязательства. Наша промышленность непрерывно идет в гору, перевыполняя свои планы. Советский Союз в настоящее время производит промышленной продукции больше, чем Англия, Франция и Западная Германия, вместе взятые. Значительных успехов добилось наше сельское хозяйство. Однако оно пока еще отстает от быстрого роста социалистической промышленности и от растущего спроса населения. Исключительные достижения имеет наша страна в области научного и промышленного прогресса. Ярким подтверждением этого является первый в мировой истории запуск в космос корабля-спутника «Восток» с человеком на борту. И этим первым космонавтом стал наш советский человек, Герой Советского Союза, Юрий Алексеевич Гагарин.

В мировом соревновании двух социальных систем — капиталистической и социалистической — социализм находится на подъеме, тогда как капитализм, раздираемый внутренними противоречиями, идет к упадку. Единственный выход из такого положения империалистические монополии видят в войнах, которые им весьма выгодны. В послевоенные годы империалисты во главе с США вели или ведут войны в Индокитае, Индонезии, Корее, Малайе, Кении, Гватемале, Египте, Алжире, Омане, Йемене и Конго, а теперь совершают преступную военную интервенцию против независимой революционной Кубы. Вместе с этим они не прекращают подготовку к войне против Советского Союза и стран социалистического лагеря.

Советское государство и страны социалистического лагеря твердо и последовательно проводят ленинский принцип мирного сосуществования двух систем — капиталистической и социалистической. Этот ленинский принцип является основой внешней политики государств социалистического лагеря и отвечает коренным интересам всего прогрессивного человечества.

Однако эта миролюбивая политика Советского государства и стран социалистического лагеря постоянно встречает упорное сопротивление со стороны правящих кругов основных капиталистических стран. Вот почему Коммунистическая партия так же настойчиво, как и прежде, предостерегает советский народ и народы других миролюбивых стран против любых проявлений благодушия и беспечности. Дело мира в современных условиях требует постоянной готовности отстаивать его с оружием в руках.

***

Огромное стремление и желание проявляют все народы земли к сохранению и упрочению мира. Они хотели бы навсегда исключить войну. Но пока сохраняется империализм, остается и почва для агрессивных войн. Это необходимо всегда помнить особенно народам Советского Союза.

Учитывая это, Коммунистическая партия и Советское правительство наряду с широким развертыванием коммунистического строительства в нашей стране непрерывно укрепляют ее обороноспособность и делают все возможное для того, чтобы наша великая Родина и ее Вооруженные Силы постоянно находились в полной готовности к отражению нападения любого агрессора. Благодаря неустанной заботе нашей партии и правительства Вооруженные Силы Советского Союза находятся на высоте требований современной войны. Сегодня они уже далеко не те, что были в день великой победы над фашизмом. Наши Вооруженные Силы теперь оснащены самым современным оружием и передовой военной техникой. Они успешно совершенствуют свое военное мастерство и искусство, постоянно повышают свою боевую готовность.

Тесно сплоченные вокруг Коммунистической партии и ее ленинского Центрального Комитета, наши Вооруженные Силы готовы в любой момент выполнить свой патриотический и интернациональный долг по защите нашей великой социалистической Родины.

Международная жизнь

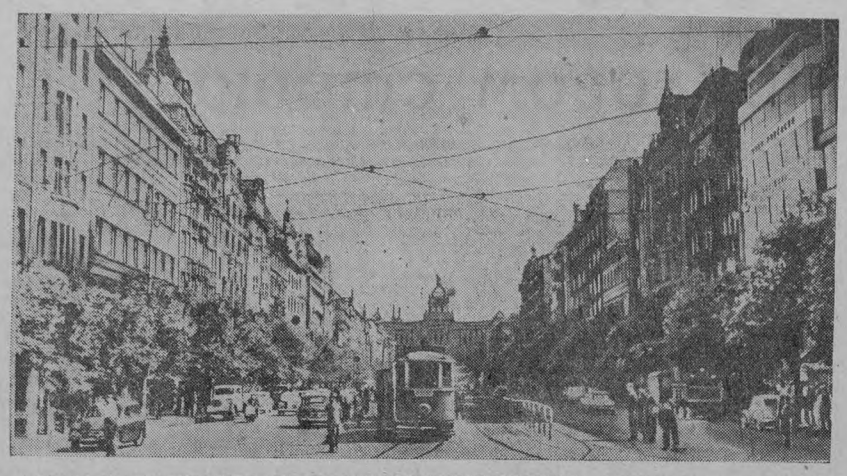

ПРАГА. Вацлавская площадь. 9 мая — **национальный праздник народов Чехословакии.**

(Фотохроника ТАСС).

КАСАБЛАНКСКУЮ ХАРТИЮ—В ЖИЗНЬ

КАИР, 6 мая. (ТАСС). Вчера здесь закончилось совещание министров иностранных дел стран — участниц конференции африканских государств на высшем уровне в Касабланке (ОАР, Гвинеи, Ганы, Алжира, Мали и Марокко. Ливия не участвовала в совещании). После окончания совещания было опубликовано коммюнике, в котором говорится, что министры выработали и одобрили текст протокола по претворению в жизнь касабланкской хартии и приняли необходимые решения и меры для скорейшего создания органов, предусмотренных касабланкской хартией.

На совещании были рассмотрены африканские и международные проблемы. Министры решили прилагать еще больше усилий к обеспечению безопасности, целостности и национального единства Конго и с этой целью оказывать поддержку законному правительству Конго, возглавляемому Антуаном Гизенгой.

Министры, говорится в коммюнике, подтвердили свою безоговорочную поддержку борющемуся алжирскому народу и выразили полное согласие с политикой временного правительства Алжирской Республики, которое ставит своей целью достигнуть урегулирования путем переговоров и на основе права алжирского народа на самоопределение и территориальную целостность Алжира.

Участники совещания уделили внимание национально-освободительной борьбе, которая идет сейчас в различных районах Африки, в особенности в Анголе, и подтвердили свою поддержку народу Анголы.

Министры рассмотрели положение в Лаосе и вновь указали на необходимость сохранения независимости и территориальной целостности этого государства, так же, как и его нейтралитета. Они выразили также восхищение борьбой кубинского народа за независимость.

На совещании было отмечено полное единство мнений по проблемам расовой сегрегации, разоружения и запрещения ядерных испытаний.

КОЛОНИЗАТОРЫ СПЕШАТ...

ЛОНДОН, 7 мая. (ТАСС). Многочисленные отряды карателей брошены на подавление восставшего народа Анголы. В страну прибывают все новые контингенты салазаровских войск. Скоро к 15-тысячной португальской армии в Анголе присоединятся еще 3.400 солдат, плывущих из Лиссабона на пароходе «Вера-крус». Агентство Рейтер подчеркивает, что «это самая крупная переброска войск в западноафриканскую колонию Португалии» с момента начала восстания на севере Анголы.

По признанию португальского агентства Лузитания, в столице Анголы Луанде имеется много «террористов», и «нынешнее спокойствие объясняется только тем, что полиция и милиция день и ночь бдительно патрулируют город». Да и это «спокойствие» очень относительно. 5 мая, сообщает агентство Рейтер, в результате двух полицейских облав, предпринятых в рабочем квартале Луанды, были произведены многочисленные аресты.

Заявление президента Эквадора

ГАВАНА, 6 мая. (ТАСС). По сообщению агентства Пренса Латина, президент Эквадора Хосе Мариа Веласко Ибарра осудил попытку подменить принцип невмешательства принципом коллективных действий, за который выступает президент США Джон Кеннеди.

«Если сейчас принцип невмешательства будет отвергнут, заявил Ибарра, то это будет означать уничтожение устава Организации американских государств и всех юридических норм панамериканской организации и приведет к отсутствию безопасности и угрозе для малых народов».

ФРАНЦУЗСКИЕ ВЛАСТИ СНОВА КОНФИСКОВАЛИ „ЮМАНИТЕ"

ПАРИЖ, 6 мая. (ТАСС). Сегодня по распоряжению властей конфискован (уже в третий раз за последние две недели) номер газеты «Юманите» — центрального органа Французской компартии. Причиной конфискации послужило опубликование статьи члена Политбюро ФКП Раймона Гюйо «Солдаты на стороне народа, борющегося за мир в Алжире».

В этой статье (часть тиража успела попасть читателям) автор подчеркивает, что в отличие от парашютистов иностранного легиона и части высших офицеров, поднявших мятеж 22 апреля или сочувствовавших ему, солдаты и младшие офицеры французской армии так же, как и подавляющее большинство населения Франции, хотят прекращения войны в Алжире.

Между тем, продолжает автор, буквально на другой день после краха путча Шаля, Салана и др. начальник генерального штаба генерал Олье издал приказ по войскам, требующий «усилить борьбу против алжирских повстанцев» (т. е. против армии национального освобождения Алжира. — **Прим. ред.**), требующий «продолжать с максимальной интенсивностью военные действия».

Далее Раймон Гюйо отмечает, что молодые солдаты все чаще отказываются проливать кровь в Алжире за интересы колонизаторов. Они солидаризируются с движением за мир, охватившим широкие круги французского народа.

„Только для американцев"

СТАМБУЛ, 7 мая. (ТАСС). Засилье американских советников, инструкторов и всевозможных чиновников в Турции вызывает большое недовольство среди местного населения. Газета «Джумхуриет» с возмущением пишет: «У этих американцев есть и свои магазины, куда из-за границы привозят все, начиная от дамских чулок и кончая перцем, и где продают только американцам. В Измире есть сады только для американских детей, в Анкаре есть кинотеатры только для американцев, в Стамбуле эти американцы имеют клубы, места для собраний и прогулок». Они, восклицает газета, действительно становятся страшными американцами!

„Американский народ не будет введен в заблуждение"

НЬЮ-ЙОРК, 6 мая. (ТАСС). В передовой статье, озаглавленной «Кеннеди избрал опасный курс», газета «Уоркер» указывает, что американская военщина и монополисты напрасно бьют тревогу с целью посеять панику среди американских народных масс. Все их усилия, пишет газета, пропадают даром, Наоборот, быстрота, с которой кубинский народ полностью разгромил наемников, вторгшихся на Кубу при покровительстве правительства Кеннеди, отрезвила многих американцев и заставила их понять, где истинный источник явной и непосредственной угрозы надеждам народов на мир. Эта угроза исходит от тех сил внутри самого американского правительства, которые являлись подстрекателями агрессии на Кубе.

«Уоркер» отмечает, что в каждом крупном городе Соединенных Штатов происходили массовые митинги и демонстрации протеста против политики Кеннеди в отношении Кубы. Те, кто на президентских выборах отдал свои голоса Кеннеди, поверив в его предвыборные обещания проявить «новую инициативу для обеспечения мира во всем мире», считают себя обманутыми и требуют, чтобы Кеннеди выполнил свои обязательства. Однако правительство Кеннеди, очевидно, сделало неправильные выводы из поражения, которое потерпела его агрессивная политика на Кубе.

Президент, продолжает газета, обращался за советом к отвергнутым народом реакционнейшим политическим и общественным деятелям — от Никсона и Голдуотера до Макартура и Гувера. Расследовать — не преступление центрального разведывательного управления, а причины, почему сорвалось это преступление, Кеннеди поручил бывшему генералу американских вооруженных сил, сражавшихся в Корее, поджигателю войны адмиралу Арли Бэрку. Кеннеди не счел нужным посоветоваться с противниками военной авантюры и агрессии, а, наоборот, выступил с плохо замаскированными угрозами, направленными против гражданских свобод тех журналистов и общественных деятелей, которые посмели выступить с разоблачениями опасного внешнеполитического курса правительства.

Игнорируя возмущенные протесты международного общественного мнения, указывает далее газета, Кеннеди продолжает провозглашать свою доктрину, гласящую, что США имеют право прибегать к военной интервенции против Кубы или других малых государств, которые посмели сбросить иго империализма. «Это не политика, — подчеркивает «Уоркер», — это опасное безумие».

Отметив, что, как всем известно, в вопросе о Кубе дело совсем не в коммунизме, а в желании вернуть «разбойничьи привилегии американских монополий» в этой стране, газета пишет в заключение: «Однако американский народ не будет введен в заблуждение дымовой завесой антикоммунистической пропаганды, раздуваемой правительством, для того, чтобы прикрыть наглую империалистическую агрессию, и потребует, чтобы Кеннеди перестал балансировать на краю пропасти и встал на твердый путь, ведущий к миру и мирному сосуществованию.

Франко „обеспечивает свою безопасность"

ПАРИЖ, 6 мая. (ТАСС). Как уже сообщалось, франкистские полицейские власти арестовали недавно более 200 испанских демократов в различных городах провинции Андалузия. Эти репрессивные меры были объявлены «необходимыми для того, чтобы обеспечить безопасность главы государства», то есть Франко, совершающего сейчас поездку по югу Испании.

Однако, судя даже по тем немногим сообщениям, которые просачиваются сквозь кордон франкистской цензуры, подобные меры не могут заглушить растущего недовольства масс кровавым диктаторским режимом. Во время проезда Франко через город Сьюдад-Реаль толпа освистала диктатора, отовсюду раздавались насмешливые выкрики. Растерявшиеся полицейские не знали, что делать... Антифранкистские манифестации имели место также в ряде других городов. Не помогло и то, что час прибытия Франко держался в секрете.

По словам парижской печати, взбешенный «каудильо» сместил начальника одного из важнейших отделов испанской охранки, но враждебные лозунги от этого не исчезли. Отказавшись от дальнейшего «контакта с верным ему испанским народом» (именно так рекламировали эту поездку по югу страны проправительственные мадридские газеты), Франко предпочел производить смотр войск в казармах Севильи.

Это первый случай, подчеркивает французская газета «Парижур», когда, несмотря на наличие очень значительных полицейских сил, на пути Франко произошли антифранкистские демонстрации.

Кеннеди принял главаря кубинских контрреволюционеров

ВАШИНГТОН, 6 мая. (ТАСС). В Белом доме официально объявлено, что президент Кеннеди совещался вчера с председателем так называемого кубинского «революционного совета» Кардоной и обсуждал с ним вопрос о предоставлении американской помощи находящимся в США кубинским «беженцам».

Президент поручил министру здравоохранения, просвещения и социального обеспечения Рибикову встретиться с Кардоной для обсуждения этой проблемы.

Опасное сотрудничество

Заявление МИД ГДР

БЕРЛИН, 7 мая. (ТАСС). Министерство иностранных дел ГДР опубликовало вчера заявление по поводу состоявшихся 3—5 мая в Лондоне переговоров между военными представителями Западной Германии и Англии. В заявлении подчеркивается, что темой этих переговоров было тесное англо-западногерманское военное сотрудничество и создание баз и полигонов бундесвера на английской территории. Западногерманские милитаристы, указывает МИД ГДР, в ходе лондонских переговоров стремились добиться осуществления планов атомного вооружения западногерманской армии и тем самым установления военного, политического и экономического господства Западной Германии в Западной Европе. Эту цель они ставят перед собой и на открывающейся 8 мая в Осло сессии совета НАТО.

Западногерманские милитаристы и империалисты, подчеркивается в заявлении, продолжают политику нацистов. Они превратили Западную Германию в главный очаг военной опасности в Европе. Их политика подготовки к войне противоречит национальным интересам немецкого народа.

ГДР, отмечается в заявлении, решительно выступает против этой антинациональной политики и требует достижения соглашения между обоими германскими государствами в вопросах прекращения вооружения, отказа от применения силы и прекращения милитаристской пропаганды со стороны ФРГ.

В заявлении указывается, что западногерманские милитаристы своими переговорами с английской военщиной обманывают народ Англии, который не может идти вместе с теми кругами ФРГ, которые стремятся к развязыванию войны.

Терпимое отношение и содействие планам западногерманских милитаристов со стороны государств НАТО находится в резком противоречии с международными обязательствами, взятыми на себя державами антигитлеровской коалиции, в том числе Англией.

Заключение пактов с западногерманским милитаризмом, говорится в заявлении, усиливает угрожающую английскому народу и народам других стран НАТО опасность вопреки своей воле быть втянутыми в авантюру, которую могут развязать реваншистские политики Западной Германии.

Правительство ГДР вновь подтверждает свои предложения об обеспечении мирного развития обоих германских государств. Вместе с тем оно указывает, что ввиду форсированного вооружения Западной Германии и возрастающей в связи с этим военной угрозы оно сделает все необходимые выводы в целях обеспечения безопасности населения Германской Демократической Республики.

Лондон продает свои секреты Бонну

ЛОНДОН, 6 мая. (ТАСС). Вчера в Лондоне закончились переговоры между представителями штабов Англии и Западной Германии. Перед тем, как возвратиться в Бонн, руководитель западногерманской военной делегации генерал-майор Шнец выразил свое «полное удовлетворение» результатами переговоров.

Представитель западногерманских милитаристов имеет, по-видимому, все основания быть «удовлетворенным».

Хотя английская печать все эти дни замалчивала переговоры, однако даже те скудные сведения, которые появились в газетах, дают основания полагать, что английская сторона пошла на серьезные уступки Западной Германии в отношении координации стратегии и тактики вооруженных сил двух стран. Генералы из западногерманского бундесвера теперь получили возможность знакомиться с секретными планами английских вооруженных сил.

«Семь западногерманских офицеров вылетели из Лондона в Бонн, имея в своих портфелях планы получения британских военных секретов для вооруженных сил канцлера Аденауэра», — пишет сегодня дипломатический обозреватель «Дейли уоркер».

В ответ англичане получили лишь туманное обещание Западной Германии изучить вопрос о закупке английского вооружения для западногерманских вооруженных сил. Однако ввиду острой конкуренции со стороны Соединенных Штатов надежды английского министерства обороны на продажу Западной Германии большого количества вооружения вряд ли оправданы.

По мнению местных политических наблюдателей, результаты военных переговоров между Западной Германией и Англией значительно усиливают позиции Западной Германии на предстоящей сессии совета НАТО в Осло.

Печать США о запуске ракеты с человеком

НЬЮ-ЙОРК, 6 мая. (ТАСС). Печать США широко комментирует запуск американской ракеты с человеком с мыса Канаверал. Некоторые газеты пытаются даже создать впечатление, что непродолжительный полет американского астронавта Алана Шепарда представляет собой более крупное достижение, чем полет Юрия Гагарина по орбите вокруг Земли. Однако даже в американской печати подобные утверждения не встречают единодушной поддержки. Газета «Нью-Йорк геральд трибюн», например, в редакционной статье пишет, что полет Шепарда совершенно правильно был охарактеризован как выход на порог космоса.

«Тот факт, что Советский Союз вывел Юрия Гагарина на орбиту вокруг Земли со скоростью, в три раза превосходившей скорость, достигнутую при вчерашнем полете в рамках проекта «Меркурий», существенно уменьшает значение американских экспериментов, — пишет газета. — Вероятно, пройдет много месяцев, прежде чем американский астронавт сможет повторить подвиг Гагарина».

Реакция в Англии на запуск в США человека в космос

ЛОНДОН, 6 мая. (ТАСС). Хотя английская буржуазная пресса широко рекламирует совершенный вчера полет американского космонавта, газеты признают, что Соединенные Штаты по-прежнему значительно отстают от СССР в освоении космоса.

«Дейли геральд» пишет в редакционной статье: «Мы все восхищены тем, что американцы совершили это.., но американское достижение является менее выдающимся, чем достижение русских».

Газета «Дейли телеграф» пишет: «Это техническое достижение отстает от достижения русских, выведших космонавта на орбиту».

Корреспондент агентства Франс Пресс в Лондоне, сообщая о реакции английских ученых на запуск в США человека в космос, отмечает, что они считают достижение Шепарда, «конечно, не идущим ни в какое сравнение с подвигом первого советского космонавта Юрия Гагарина».

ПОГОДА

По сообщению Томского гидрометеорологического бюро, по области 9 мая ожидается переменная облачность, по северо-западным районам небольшие осадки, по остальным — без осадков, ветер западный, 5—10 метров в секунду, температура воздуха 5—10 градусов тепла.

10—11 мая по области ожидается переменная облачность, кратковременные дожди, ветер переменный, 5—10 метров в секунду, температура ночью от 1 градуса мороза до 4 градусов тепла, днем — 10—15 градусов тепла.

Крики „браво" заглушают оркестр

НЬЮ-ЙОРК, 6 мая. Корреспондент ТАСС В. Богачев передает:

Выступления Государственного ансамбля народного танца СССР под руководством Игоря Моисеева в нью-йоркском театре «Метрополитен опера» подходят к концу. Десятки тысяч жителей города уже познакомились с замечательным мастерством советских танцоров.

Государственный ансамбль народного танца СССР находится на гастролях в Нью-Йорке уже второй раз. Так же, как и три года назад, огромный театр ежедневно переполнен. В зале нет буквально ни одного свободного места.

Нью-йоркцев приводят в восхищение исключительная выразительность и широта диапазона исполнительского мастерства советских артистов. Зрители бурными аплодисментами встречают лиричную хореографическую сценку «Снегурочка» и стремительный гопак, юмористическую молдовеняску и нарастающий вихрь цыганского танца. Даже в порядком надоевший американцам рок-н-ролл танцоры вносят настолько художественный и тонкий шарж, что зал буквально грохочет от смеха. Зрители по нескольку раз вызывают артистов на сцену, крики «браво» и свист—традиционный американский способ выражения восторга—порой заглушают звуки оркестра.

После окончания концерта нью-йоркцы долго не покидают зал, награждая представителей советского искусства бурными аплодисментами.

19-ю партию матча-реванша выиграл Таль

МОСКВА, 6 мая. (ТАСС). 19-я партия шахматного матча-реванша на первенство мира на 76-м ходу закончилась победой гроссмейстера Таля.

Счет матча стал 11,5:7,5 в пользу гроссмейстера Ботвинника.

Тунеядец и хулиган привлечен к ответственности

На одном из собраний коллектива рабочих и служащих стройуправления ГРЭС-II обсуждался вопрос о борьбе с тунеядцами, хулиганами и дебоширами.

В числе лиц, которых сурово осудил коллектив, был В. И. Чернов, который с 1958 года не имеет постоянного места работы, систематически пьянствует, недостойно ведет себя в семье.

Собрание постановило привлечь Чернова к уголовной ответственности за хулиганство и избиение жены.

Хулиган привлекается к уголовной ответственности.

ИЗВЕЩЕНИЕ

К СВЕДЕНИЮ ДЕПУТАТОВ ТОМСКОГО ГОРОДСКОГО СОВЕТА

Томский горисполком доводит до сведения депутатов городского Совета, что заседание второй сессии состоится 12 мая 1961 года, в 2 часа дня, в помещении Дома культуры ТЭМЗа (проспект имени Ленина, 41).

На рассмотрение сессии вносятся вопросы:

1. Об организации отдыха трудящихся и детей летом 1961 года. (Докладчик—заместитель председателя горисполкома тов. Чубрик В. А.).

2. О наказах избирателей. (Докладчик — председатель горисполкома тов. Грановесов Г. А.).

Горисполком.

Редактор В. А. КУЗЬМИЧЕВ.

ТЕАТР

Томский областной драматический театр имени В. П. Чкалова

9 мая — **«Бесприданница».**

Начало спектакля в 7 часов вечера.

КИНО

Кинотеатр имени М. Горького

9 мая — кинофильм **«Человек вернулся из космоса».** Новый художественный фильм **«Человек не сдается».** Сеансы: 9-30, 11-20, 1-10, 3, 4-50, 6-40, 8-30, 10-20.

Зал кинохроники

9 мая — новый художественный фильм **«Красные чернила».** Сеансы: 10, 11-45, 1-30, 3-15, 5, 6-45, 8-30, 10-15.

Кинотеатр имени И. Черных

9 мая. Большой зал — новый художественный фильм **«Человек не сдается».** Сеансы: 9-40, 11-15, 12-50, 2-25, 4, 5-35, 7-10, 8-45, 10-20. Малый зал — новый цветной художественный фильм **«Цветок на снегу».** Сеансы: 9-30, 11, 12-30, 2, 3-30, 5, 6-30, 8, 9-30, 11.

Перед каждым сеансом в зале дневного кино демонстрируется новый документальный фильм **«Человек вернулся из космоса»** (полет Юрия Гагарина).

Кинотеатр городского сада

9 мая — новый широкоэкранный художественный фильм **«Крепость на колесах».** Сеансы: 11-45, 1-30, 3-15 (касса работает с 11 час. дня). Сеансы: 5, 6-45, 8-30, 10-15 (касса работает с 3-30 час. дня).

Клуб имени Сталина

9 мая — **«Человек не сдается».** Сеансы: 4-30, 6-20, 8-10, 10.

Дом культуры завода «Томкабель»

9 мая — **«Солдаты без мундиров».** Сеансы: 4-30, 6-30, 8-30.

Дом культуры ТЭМЗа

9 мая — **«Сильнее урагана».** Сеансы: 4, 6, 8, 10.

Межсоюзный клуб

9 мая — **«Поднятая целина»** (третья серия). Сеансы: 3, 5, 7, 9.

ТЕЛЕВИДЕНИЕ

Вторник, 9 мая

18.30. Беседа. 18.40. **«Солдаты мира и труда».** 19.00. **«Телевизионные новости».** 19.10. Композиция **«Майскими короткими ночами...».** 19.50. Новая кинохроника. 20.10. Художественный фильм **«Прыжок на заре».**

УНР-768 требуются на постоянную работу: **штукатуры, грузчики и разнорабочие.**

Одиноким предоставляется общежитие.

Обращаться: г. Томск, переулок Пушкина, 9, телефон 45-09. 2—1

Заводу «Металлист» требуются: **главный инженер, мастер литейного цеха, техник-нормировщик, токари, грузчики, электромонтер, каменщик.**

Здесь же реализуются по безналичному расчету канализационные люки и различное чугунное литье.

Обращаться: г. Томск, улица Розы Люксембург, 121. 2—1

Томскому областному автотресту на постоянную работу требуются: **старшие бухгалтеры, бухгалтеры и контролеры-ревизоры.**

Обращаться: г. Томск, улица Пушкина, 10. 2—1

Администрация, партийное бюро и рабочий комитет Томских центрально-ремонтных механических мастерских выражают соболезнование старшему прорабу ОКСа Марову Михаилу Петровичу и его семье по поводу смерти его отца

МАРОВА Петра Кузьмича.

Дети и внуки извещают друзей и знакомых о смерти горячо любимой матери и бабушки

СОКОЛОВОЙ Елизаветы Андреевны,

последовавшей 6 мая после тяжелой болезни.

Томскому техническому участку требуются: **рабочие в изыскательские партии, шкиперы, рулевые-мотористы, машинисты, заведующий складом взрывчатых веществ, водолаз.**

Обращаться: г. Томск, Набережная реки Томи, 15, отдел кадров.

Томский эксплуатационный участок Обского речного пароходства просит все организации г. Томска представить заявки на потребное количество контейнеров для отправки грузов на пристани Новосибирск, Камень, Бийск, Колпашево, Каргасок, а также заявки на отправку грузов малыми партиями на все пристани пароходства по месяцам и кварталам в навигацию 1961 года.

Одновременно необходимо заключить договоры на доставку контейнеров автотранспортом пристани.

Здесь же требуется **автокрановщик.**

Обращаться: г. Томск, улица Карла Маркса, 20, отдел кадров.

Тресту «Томлесжелдорстрой» требуется в аппарат треста **бухгалтер-ревизор.**

Обращаться: г. Томск, улица Вершинина, 24. 2—2

Отдел материально-технического снабжения комбината «Томлес» **продает запасные части к тракторам** КТ-12, ДТ-54, ТДТ-40, С-80, с номенклатурой можно ознакомиться на месте.

Обращаться: г. Томск, Нижний луг, 24, телефоны 30-70, 63-59. 2—2

Областной санитарно-эпидемиологической станции для работы в лаборатории требуются **санитарки.**

Обращаться: г. Томск, проспект имени Ленина, 77. 2—2

Гр-ка Радюк Устинья Семеновна, проживающая в г. Томске, поселок Черемошники, возбуждает дело о расторжении брака с гр-ном Радюком Иваном Федоровичем, проживающим в г. Томске, улица Дальне-Ключевская, 24, кв. 2.

Дело будет рассматриваться в Томском городском народном суде.

Гр-н Гуменник Михаил Иванович, проживающий в г. Томске, улица Большая Каштачная, 213, возбуждает дело о расторжении брака с гр-кой Гуменник Надеждой Петровной, проживающей в г. Томске, поселок Степановка.

Дело будет рассматриваться в Томском городском народном суде.

Гр-н Курцев Олег Александрович, проживающий в г. Томске, проспект имени Ленина, 116, кв. 1, возбуждает дело о расторжении брака с гр-кой Курцевой Лидией Ефремовной, проживающей в г. Томске, улица Карла Маркса, 5, кв. 45.

Дело будет рассматриваться в Томском городском народном суде.

Адрес редакции: гор. Томск, просп. им. Ленина, 66, телефоны: редактора — 37-37, заместителя редактора — 51-75, ответ. секретаря — 31-19, секретариата — 42-40, отделов: партийной жизни — 37-77 и 42-44, пропаганды — 47-45, советского строительства — 42-44, вузов, школ и культуры — 42-46, сельского хозяйства — 37-39, промышленного — 37-75, писем — 37-38 и 31-47, информации — 51-61, зам. зав. издательством — 52-23, бухгалтерии и отдела объявлений — 37-36, стенографистки — 52-02.

К301094 Томск, тип. № 2 облполиграфиздата. Тираж 82.000 экз. Заказ № 2003