ПРОЛЕТАРИИ ВСЕХ СТРАН, СОЕДИНЯЙТЕСЬ!

КРАСНОЕ ЗНАМЯ

ОРГАН ТОМСКОГО ОБКОМА И ГОРКОМА КОММУНИСТИЧЕСКОЙ ПАРТИИ СОВЕТСКОГО СОЮЗА, ОБЛАСТНОГО И ГОРОДСКОГО СОВЕТОВ ДЕПУТАТОВ ТРУДЯЩИХСЯ

Год издания 46-й | № 98 (11988) | Четверг, 25 апреля 1963 г. | Цена 2 коп.

Трудящиеся Советского Союза! Все силы на выполнение Программы КПСС, решений XXII съезда партии! Вперед, к победе коммунизма!

(Из Призывов ЦК КПСС к 1 Мая 1963 года).

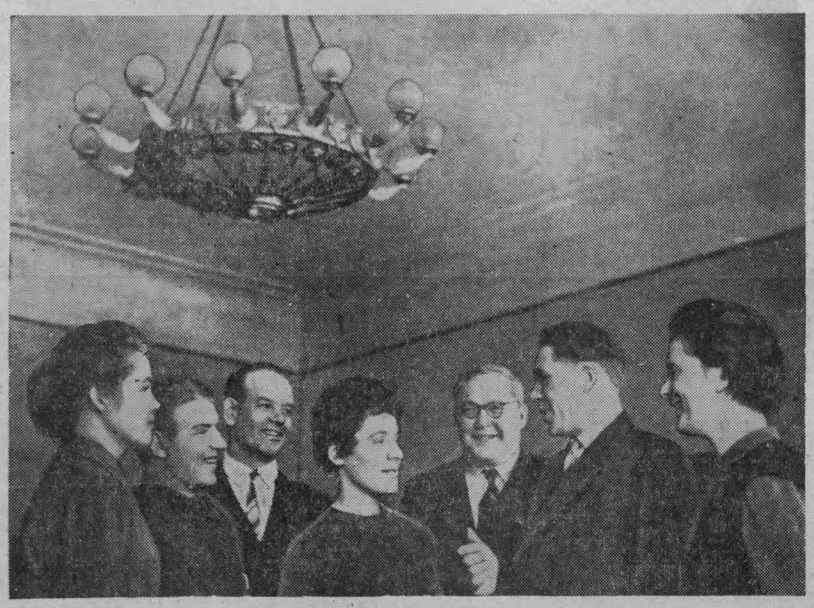

Сегодня в Москве, в Большом Кремлевском дворце открывается Всесоюзное совещание передовиков движения за коммунистический труд. Среди участников совещания есть группа томичей.

...Хорошее, весеннее настроение у начальника цеха завода «Томкабель» Нины Александровны Козловской. Коллективу, которым она руководит, вручено переходящее Красное знамя завкома за лучшие показатели в предмайском соревновании.

Есть и другие основания для радости. В сжатые сроки реконструирован цех, который готовится к выпуску продукции в пластмассовой оболочке. Сейчас электромонтажники завершают работы. После Первомая начнутся обкатка и освоение новой техники.

Владимир Павлович Янышевский — бригадир малой комплексной бригады из Каргасокского леспромхоза. На совещании в Кремле он представляет многотысячную армию лесорубов. Владимир Павлович по примеру своего товарища по труду В. Мытниченко бросил клич: «За 25 тысяч кубометров леса в год!». Сибирский лесной богатырь с честью выполнил свое обязательство и нынче решил довести выработку до 26 тысяч!

Слово разведчика будущего крепкое — на 15 апреля его бригада стрелевала и отгрузила крупными пакетами 7 тысяч кубометров древесины.

Больше десятка лет на подшипниковом заводе работает коммунист Александр Емельянович Ядрышников. Он слесарь по металлоконструкциям. Есть у него еще одна редкая специальность — такелажника. Коль надо, передовик производства с успехом заменяет и сварщика.

За эти годы «золотые руки» слесаря облегчили труд рабочих на многих операциях. Совсем недавно Александр Емельянович механизировал еще один процесс в первом цехе шлифовки.

Слесарю и председателю цехкома А. Е. Ядрышникову в числе первых присвоили на предприятии звание ударника коммунистического труда.

Четыре года назад Зина Панова пришла на стройку. Теперь девушка возглавляет комплексную бригаду отделочников СУ-13 треста «Жилстрой». Это дружный комсомольско-молодежный коллектив, в котором умеют сочетать высокопроизводительный труд с учебой и активным участием в общественной жизни.

От тружеников сибирского села повез горячий привет в Москву Николай Иванович Никитин — начальник механизированного отряда Калтайской фермы совхоза «Тахтамышевский». За декаду завершить весенние полевые работы — таково обязательство передового отряда.

Немало хороших дел на счету комсомольской организации Томской текстильной фабрики. Это поход за экономию и бережливость, участие в движении за коммунистический труд, организация культурного досуга молодежи. Инициативен молодежный вожак, посланец на Всесоюзное совещание передовиков движения за коммунистический труд Юлия Ермилова. Она последовательница Гагановой, ткачиха, руководит укрупненной бригадой.

На снимке (слева направо): Ю. Ермилова, В. Янышевский, А. Ядрышников, З. Панова, С. Д. Сысоев — председатель облсовпрофа, Н. Никитин, Н. Козловская.

Фото Ф. Хитриневича.

К ВЫСОКИМ РУБЕЖАМ социалистической индустрии

На Всероссийском совещании по промышленности и строительству

МОСКВА, 22 апреля. (ТАСС). Участники совещания переходят к обсуждению доклада. На трибуне — первый секретарь Ленинградского промышленного обкома КПСС **В. С. Толстиков.** Творчески решая назревшие задачи коммунистического строительства, говорит он, Центральный Комитет нашей партии осуществил революционные меры по улучшению партийного и хозяйственного руководства народным хозяйством. В новых условиях Ленинградский обком КПСС получил возможность глубже анализировать работу промышленности, строительства и транспорта, изыскивать новые резервы и решать перспективные вопросы. Ленинградская областная партийная организация основное внимание уделяет борьбе за технический прогресс, за высокую производительность труда, получение наивысших результатов с наименьшими затратами. В настоящее время на предприятиях города и области проводится массовый смотр технического уровня производства. Материалы этого смотра послужат основой для разработки перспективного плана технического прогресса на ближайшее десятилетие.

Оратор говорит, в частности, об опыте Выборгского горкома КПСС, который сумел оказать конкретную помощь ряду отстававших предприятий и вывести их из прорыва. Парторганизации учатся умению сосредоточивать главное внимание на решающих вопросах производства.

Большое место в речи тов. Толстикова было уделено работе недавно созданных производственных объединений и роли парткомов этих объединений в координировании деятельности парторганизаций предприятий.

В заключение, характеризуя состояние промышленного строительства, оратор говорит, что в условиях ленинградской промышленности главным направлением развития производства должны стать реконструкция и техническое перевооружение действующих предприятий.

— Вместе со всей партией Московская городская партийная организация развернула активную работу по реализации решений ноябрьского Пленума ЦК КПСС, — сказал в своем выступлении секретарь Московского горкома партии **В. Я. Павлов.** — Мы яснее увидели пути использования неисчерпаемых резервов, заново оцениваем многие хозяйственные проблемы, выдвигая на первый план наиболее перспективные. Внимание кадров направляется на улучшение экономической работы во всех звеньях промышленности и городского хозяйства столицы.

Сейчас намечаются меры к улучшению использования основных производственных фондов совнархоза, прежде всего путем повышения коэффициента использования оборудования. В текущем году свыше 10 тысяч рабочих перейдут в основное производство из вспомогательного за счет его механизации.

С особой тщательностью составлен план новой техники совнархоза. В прошлом имели место факты, когда новая техника внедрялась без глубокого экономического обоснования. В результате не оправдывались вложенные средства. Теперь все малорентабельные работы отклонены.

Оратор критиковал отдельных руководителей, которые плохо изучают опыт передовых предприятий, не используют резервы.

Около одной трети промышленных предприятий Москвы находится в подчинении различных ведомств, сообщает тов. Павлов. Они производят лишь 10 процентов валовой продукции. Горком партии неоднократно предлагал объединить и специализировать эти предприятия, что позволило бы поднять их производительность не менее чем на 20 процентов. Однако эти предложения из-за ведомственных соображений неизменно отвергаются.

Создание Средне-Волжского совета народного хозяйства, сказал в своем выступлении председатель этого совнархоза **А. Т. Шмарев,** — яркий пример специализации крупных экономических районов. Высокоразвитое машиностроение и нефть — вот два главных направления, по которым развивается промышленность совнархоза. В Ставрополе на Волге растет гигант машиностроения, который уже в ближайшие годы обеспечит оборудованием всю цементную промышленность страны.

Средняя Волга выходит на передний край борьбы за большую химию. Перспективы роста нефтехимической продукции в экономическом районе практически не ограничены. В 1965 году производство синтетического спирта и метилстирола увеличится по сравнению с 1963 годом на 40 процентов, а полиэтилена, каучука, фенола, ацетона и мочевины — в два — два с половиной раза. Такое развитие нефтехимии стало возможно за счет ввода в эксплуатацию крупных нефтяных месторождений в Татарии, Башкирии и Куйбышевской области.

Однако, отмечает далее тов. Шмарев, внося большой вклад в развитие химии, нефтяники имеют и серьезные недостатки. Отстает строительство газобензиновых заводов, компрессорных станций. Плохо используется природный газ.

Укрупнение совнархозов, заявляет оратор, позволило улучшить руководство промышленностью, лучше организовать переработку и добычу нефти. Несмотря на большие трудности, нефтяники Средней Волги дают сверх плана в нынешнем году сотни тысяч тонн нефти.

Слово предоставляется секретарю Дзержинского горкома партии (Горьковская область) **В. Ф. Клюквину.** Он отмечает, что после решений ноябрьского Пленума ЦК КПСС в практике работы горкома, заводских и фабричных партийных комитетов, партбюро и первичных организаций произошло много нового. Партийные комитеты стали лучше изучать производство, глубже вникать в его экономику и технику.

Промышленность нашего города, продолжает оратор, успешно выполняет государственные планы по росту производительности труда, снижению себестоимости продукции и повышению ее качества. Систематически наращиваются производственные мощности. Особенно интенсивное развитие получила химическая промышленность города. За четыре года семилетки введены в действие крупные производства анилиновых кислот, ацетона, сульфата аммония, значительно расширены мощности по производству фенола, каустических сод, жирных спиртов и другой продукции.

Однако, говорит тов. Клюквин, еще далеко не все возможности использованы предприятиями. Если привести в действие все скрытые резервы, государство может получить многие миллионы рублей прибыли.

Секретарь партийного комитета Магнитогорского комбината **Н. М. Алексеев** говорит о самоотверженном труде рабочих этого крупнейшего металлургического предприятия страны. Вся работа партийной организации комбината направлена на решение одной из главных задач, четко сформулированных Н. С. Хрущевым на ноябрьском Пленуме ЦК КПСС: резервы каждого рабочего — на службу семилетки.

Были проведены семинары пропагандистов и агитаторов, слет бригад и ударников коммунистического труда, производственно-технические декады. Во всех этих мероприятиях приняли участие десятки тысяч работников комбината, они внесли много ценных предложений.

Партийные организации стали конкретнее заниматься вопросами производства, работой цехов и хозяйств комбината. Чтобы улучшить экономические показатели, продолжает оратор, мы решили дать рабочим основы экономических знаний. Сейчас на комбинате в экономических школах занимается более 20 тысяч человек. Занятия в этих школах ведут руководящие работники комбината — от директора и до высококвалифицированного мастера.

План первого квартала выполнен на комбинате по всему металлургическому циклу. Дополнительно выданы десятки тысяч тонн руды, агломерата, тысячи тонн чугуна, стали, проката. Это главный итог деятельности нашей партийной организации после ноябрьского Пленума ЦК партии, заявляет тов. Алексеев.

О борьбе строителей и монтажников Среднего Урала за своевременный и досрочный ввод новых мощностей говорит начальник главного управления по строительству в Средне-Уральском экономическом районе **П. Д. Гиренко.** В прошлом году по Свердловской и Тюменской областям введены в эксплуатацию 103 крупных промышленных объекта. В 1963 году намечено ввести в действие 144 промышленных объекта, из них 35 особо важных. В числе особо важных строек, вступающих в эксплуатацию в ближайшее время, — кислородно-конверторный цех в Нижнем Тагиле. Проделана большая работа по преодолению допущенного отставания на возведении конверторного цеха. Сейчас на многих сооружениях этого комплекса строительные работы сменились монтажными. Предмайские обязательства коллективами строителей и монтажников выполняются успешно. Однако строителей по-прежнему тревожит отсутствие некоторого оборудования. Мы просим ВСНХ, Госплан ускорить поставку его на строительные площадки, отмечает тов. Гиренко.

Затем оратор говорит о создании в экономическом районе своей мощной рудной базы — сооружении Качканарского горно-обогатительного комбината. Он вносит предложение укрупнить проектные организации, подчинить их одному руководящему центру, иметь для отдельных экономических районов головные проектные институты, которые бы обеспечивали комплектно всей технической документацией строящиеся предприятия.

Горячий привет участникам совещания от нефтяников Башкирии передает знатный мастер буровой конторы № 1 треста «Туймазабурнефть» **Д. И. Михайлов.** Он говорит о том, как советские нефтяники самоотверженно борются за претворение в жизнь исторических решений XXII съезда КПСС.

— За прошедший год, — сообщает тов. Михайлов, — коллектив нашей конторы пробурил сверх плана более 40 тысяч метров горных пород и добился самой большой проходки по Советскому Союзу. За эти успехи буровой бригаде, которой я руковожу, одной из первых было присвоено звание бригады коммунистического труда.

Что помогло нам достичь таких замечательных успехов? Прежде всего, продолжает оратор, — это специализация буровых бригад и форсированные режимы бурения. Раньше буровая бригада была универсальной, производила подготовку к бурению, бурение и освоение скважин. Сейчас эти работы строго разграничены.

В своей речи башкирский нефтяник ставит вопрос об улучшении качества выпускаемых заводами долот в интересах резкого повышения скоростей бурения. Он заверяет Центральный Комитет КПСС, Советское правительство, товарища Н. С. Хрущева, что нефтяники Башкирии с честью выполнят свои социалистические обязательства на 1963 год.

Поддерживая инициативу масс, развивая все формы социалистического соревнования, говорит первый секретарь Кемеровского промышленного обкома КПСС **А. Ф. Ештокин,** областной партийной организации удалось за последнее время вызвать к жизни много новых патриотических начинаний. В области широко развернулось движение под лозунгом: «Личные резервы — делу коммунизма!». Кузнецкие металлурги явились инициаторами всесоюзного соревнования. Они решили уже в 1963 году достичь уровня производительности основных металлургических агрегатов, запланированного на конец семилетки. Коллектив Ново-Кемеровского химического комбината разработал комплекс мероприятий, позволяющих ему на существующих площадях при минимальных затратах увеличить уже в 1964 году мощность по производству капролактама в полтора раза против проектной. Эти начинания были одобрены Центральным Комитетом нашей партии.

Сегодня мы рады доложить на совещании, сообщает оратор, что эти коллективы успешно справляются со своими обязательствами. Металлурги Кузнецкого комбината перевыполнили план первого квартала по всему металлургическому циклу и дали сверх программы стали и проката значительно больше, чем намечалось обязательством. Специалисты и рабочие химического комбината в сжатые сроки освоили новое производство и дали в первом квартале 160 тонн сверхпланового капролактама. На примере этих предприятий областная партийная организация учит, как надо изыскивать и вводить в действие новые резервы.

В конце заседания 22 апреля выступает главный конструктор специального конструкторского бюро самоходных комбайнов гор. Таганрога **Х. И. Изаксон.** Он сообщает, что промышленность сельскохозяйственного машиностроения выпускает сейчас 500 типоразмеров различных машин и оборудования. А по принятому плану перспективного развития, разработанному научными учреждениями, это количество должно возрасти в ближайшие годы почти вдвое. Поэтому вопросы универсализации машин приобретают особо важное значение, как одно из основных условий технического прогресса.

Говоря о работе бюро, тов. Изаксон заявляет, что конструкторы создали единую для всей страны систему зерноуборочных комбайнов. Самоходный комбайн «СК-4» выпускается как универсальная машина, которая может убирать рис, подсолнечник, масличный лен, горчицу, зернобобовые культуры, кукурузу на силос и на зерно. Сейчас идет работа над тем, чтобы решить вопрос и об уборке кукурузы в початках.

Часть своего выступления тов. Изаксон посвящает проблемам дальнейшего развития сельскохозяйственной техники. Он считает, что наиболее целесообразно создать универсальные самоходные шасси с комплектом навесных машин различного назначения. Решением этой проблемы и занимается конструкторское бюро.

(Окончание на 2-й стр.).

Важная задача партийных организаций

Коммунистическая партия придает большое значение партийной пропаганде — действенному средству воспитания людей, повышения их творческой активности.

Страстное слово пропагандиста вдохновляет людей на труд во имя процветания любимой Родины, учит их применять теоретические положения на практике, будит в душе человека самые лучшие мысли и чувства.

Десятки тысяч коммунистов и беспартийных в области изучают в кружках и теоретических семинарах исторические решения XXII съезда партии, Программу КПСС, материалы ноябрьского Пленума ЦК КПСС. В области немало пропагандистов — подлинных энтузиастов партийной пропаганды, горячо любящих свое дело. Это директор завода «Республика» тов. Рудов, заместитель начальника вагонного депо станции Томск-II тов. Пимоненко, врач Асиновской поликлиники тов. Кузьмичева и многие другие. Занятия у таких пропагандистов проходят активно, оставляют глубокий след в жизни людей.

Сейчас наступил ответственный период завершения учебного года в сети политического просвещения. В ряде кружков и семинаров в сельской местности уже начались итоговые занятия.

Успешно завершить учебный год в системе политического просвещения — важнейшая задача партийных комитетов и первичных партийных организаций. На что надо обратить главное внимание при подведении итогов работы кружков и теоретических семинаров?

Как и в прошлом учебном году, итоговые занятия следует проводить либо в форме собеседований, либо в форме теоретических конференций. Целесообразно провести в конце учебного года теоретические конференции партийно-советского и хозяйственного актива в городах, производственных управлениях и промышленно-производственных зонах.

Недавно в г. Томске в лектории для партийно-советского актива состоялась теоретическая конференция по теме: «XXII съезд КПСС о единстве идеологической и организаторской работы партийных организаций». Как партийные организации занимаются формированием у трудящихся коммунистического мировоззрения? Как сделать партийную пропаганду более действенной? Именно эти вопросы обсуждались на конференции. Выступления участников конференции красноречиво свидетельствовали о том, что партийные организации располагают большими возможностями усиления идеологической работы.

Итоговые занятия надо строить таким образом, чтобы они помогли слушателям обстоятельно обсудить узловые вопросы пройденного материала. Главное внимание на них должно быть сосредоточено на актуальных вопросах теории и практики коммунистического строительства, связанных с задачами каждого коллектива трудящихся по выполнению решений XXII съезда партии, ноябрьского Пленума ЦК КПСС.

В партийных организациях области работает широкая сеть экономических кружков и семинаров.

В ходе итоговых занятий и теоретических конференций в экономических кружках и семинарах промышленных партийных организаций важно особо остановиться на том, как выполняются поставленные ноябрьским Пленумом ЦК КПСС задачи по внедрению в производство передового опыта и достижений науки, по дальнейшему росту производительности труда, выявлению и использованию внутренних резервов в промышленности и строительстве, снижению себестоимости и улучшению качества выпускаемой продукции.

Слушатели экономических кружков и семинаров в сельских партийных организациях должны при проведении итоговых занятий сосредоточить внимание на анализе хозяйственной деятельности колхозов и совхозов, вопросах дальнейшего улучшения структуры посевных площадей, повышения урожайности сельскохозяйственных культур, внедрения передовых методов труда и достижений науки в сельскохозяйственное производство, подготовки к образцовому проведению предстоящих весенне-полевых работ.

На занятиях многих экономических кружков и семинаров разрабатывались конкретные мероприятия, производились экономические расчеты, вносились конкретные предложения. Важно на итоговых занятиях рассказать слушателям, как они реализованы, что сделано по их выполнению.

Заслуживает одобрения практика проведения теоретических конференций слушателей однотипных кружков. Такая конференция слушателей экономических кружков, посвященная вопросам повышения производительности труда, состоялась на Асиновском лесоперевалочном и деревообрабатывающем комбинате На конференции выступили директор комбината тов. Зенков, начальник планового отдела тов. Соловьев, слушатели кружков. В своих выступлениях они вносили предложения, направленные на улучшение организации производства.

Пропагандистская работа достигает цели, если она будет благотворно воздействовать на ум и сердце человека. В ней недопустимы школярство, формализм, равнодушие, общие лозунги и призывы, не подкрепленные практическими делами.

Каждый пропагандист должен помнить слова В. И. Ленина о том, что «искусство всякого пропагандиста и всякого агитатора в том и состоит, чтобы наилучшим образом повлиять на данную аудиторию, делая для нее известную истину возможно более убедительной, возможно легче усвояемой, возможно нагляднее и тверже запечатлеваемой».

Партийные организации должны вооружить пропагандистов необходимыми материалами экономического анализа деятельности предприятий, строек, колхозов и совхозов, цехов и бригад, ферм, обратить больше внимания на методическую сторону подготовки пропагандистов. Большую роль в этом призваны сыграть кабинеты политического просвещения на общественных началах, методические советы.

Накануне проведения итоговых занятий Колпашевский горком КПСС провел теоретическую конференцию пропагандистов по теме «Коммунизм создается трудом миллионов», на которой опытом своей работы поделились опытные пропагандисты тт. Колмаков, Батурин, Докторенко и другие. Об итогах зонального совещания по вопросам идеологической работы, состоявшегося в г. Новосибирске, рассказал пропагандистам секретарь горкома КПСС тов. Блинов. Пропагандисты получили ценные советы по методике проведения итоговых занятий.

Успешное окончание учебного года закладывает прочную основу для дальнейшего улучшения политического образования. Поэтому важно глубоко проанализировать результаты политической учебы, обобщить накопленный положительный опыт, итоги учебного года следует обсудить в партийных организациях, на собраниях слушателей, совещаниях пропагандистов.

Завершение учебного года в сети политического просвещения не может означать какого-либо перерыва в пропагандистской работе. В летнее время надо широко организовать популярные лектории, теоретические и экономические тематические вечера, проводить лекции, беседы, использовать другие формы массовой пропаганды.

Идеологический фронт — важнейший фронт коммунистического строительства. Партия постоянно заботится о воспитании советских людей на идеях марксизма-ленинизма, о формировании человека коммунистического общества. Большим событием в идейной жизни партии и всего народа явится предстоящий майский Пленум ЦК КПСС, который обсудит насущные вопросы идеологической работы в период развернутого строительства коммунизма. Завершение учебного года в системе политического просвещения должно способствовать дальнейшему усилению партийной пропаганды, всемерному развертыванию политической и трудовой активности трудящихся области.

Пресс-конференция в сибирском научном центре

НОВОСИБИРСК, 24 апреля. **(Корр. ТАСС).** Вчера вечером в академическом городке Сибирского отделения Академии наук СССР состоялась встреча ученых с журналистами газет, радио и телевидения. Пресс-конференция была посвящена развитию химической науки в восточных районах страны. Академик А. Л. Яншин, члены-корреспонденты Академии наук СССР А. В. Николаев, Г. К. Боресков и другие ученые рассказали, что в составе научного центра Сибири создан и действует комплекс из шести институтов, в которых решаются многие важнейшие проблемы современной химической науки.

Институт катализа, возглавляемый Г. К. Борсковым, является первым таким научным учреждением в нашей стране и одним из четырех в мире. Здесь недавно установлена электронно-счетная машина, позволяющая решать химические проблемы средствами кибернетики. В числе вопросов, которые решаются учеными, — химизация сельского хозяйства, обеспечение его калийными солями, поиски которых уже начаты.

Встречи ученых с журналистами уже стали традицией молодого научного центра.

К ВЫСОКИМ РУБЕЖАМ социалистической индустрии

(Окончание. Начало на 1-й стр.)

МОСКВА, 23 апреля. (ТАСС). В Большом Кремлевском дворце сегодня продолжало работу совещание секретарей партийных комитетов и работников промышленности и строительства Российской Федерации.

Первый секретарь Саратовского промышленного обкома партии **А. И. Шибаев** в своем выступлении сказал, что, выполняя решения ноябрьского Пленума ЦК КПСС, обком перенес центр партийной работы в партгруппы, цеховые и заводские организации, чтобы поднять их роль в решении вопросов экономики производства и воспитании людей. К руководству горкомами и райкомами партии в результате перестройки пришли опытные кадры, знающие производство, главным образом инженеры.

В 1963 году предприятия области должны увеличить выпуск продукции на 10 процентов, в основном за счет роста производительности труда. Промышленный обком партии совместно с советом народного хозяйства проводит большую работу по специализации и укрупнению мелких предприятий, что позволит лучше использовать резервы производства. Рассматривается вопрос о том, чтобы ряд предприятий вывести из Саратова в другие города и рабочие поселки области, где имеется достаточно рабочей силы и дешевой электроэнергии.

Бюро областного комитета партии утвердило на текущий год более 700 мероприятий по автоматизации и механизации производственных процессов. Осуществление их позволит сэкономить уже в текущем году 26 миллионов рублей. При этом на вновь механизированных участках высвободится свыше двух тысяч человек.

В заключение тов. Шибаев сообщил, что партийно-хозяйственный актив Приволжского совнархоза принял обязательство изготовить до конца года дополнительной продукции на десятки миллионов рублей.

Ивановский меланжевый комбинат, говорит секретарь парткома комбината **Т. П. Мочалова**,—крупнейшее текстильное предприятие страны. Вся организаторская и политическая работа сосредоточена сейчас на использовании резервов производства, воспитании коллектива в духе морального кодекса строителя коммунизма. В новых условиях на коммунистов первичных партийных организаций возлагается особая ответственность за выполнение задач, поставленных ноябрьским Пленумом ЦК КПСС.

За последнее время, отмечает далее оратор, парторганизация стала уделять больше внимания повышению уровня экономической работы. Всеми формами учебы у нас охвачено около 10 тысяч человек, из них более 60 процентов изучают конкретную экономику производства.

На комбинате растет и ширится движение за коммунистический труд, загораются новые маяки новаторов производства. Молодая крутильщица Ангелина Лебедева по примеру В. Гагановой вывела четыре отстающие бригады в число передовых. На комбинате уже свыше 1.400 человек достигли уровня производительности оборудования, запланированного на последний год семилетки.

Тов. Мочалова в заключение сообщает, что коллектив комбината, обсудив свои возможности, взял новые повышенные обязательства. В нынешнем году решено выпустить сверх задания 950 тысяч метров добротных тканей.

О первом опыте работы Абинского промышленно - производственного партийного комитета (Краснодарский край) рассказывает секретарь парткома **И. Л. Бондарь.** Мы начали с того, сообщает он, что поставили перед собой цель — внимательно разобраться в работе каждого коллектива, дойти до каждого цеха, участка, бригады, до каждого человека. Усиление организаторской и массово-политической работы было подчинено задаче — добиться выполнения государственных планов всеми без исключения предприятиями. Итоги первого квартала показывают, что эта задача реальна: все предприятия досрочно выполнили задания.

Основной отраслью у нас является нефтяная промышленность, продолжает тов. Бондарь. Партком уделяет много внимания работе с кадрами среднего звена—мастерами. Это и понятно, ибо в условиях нефтяной промышленности участки и бригады в большинстве случаев находятся в отдалении от контор, и здесь роль мастера особенно велика.

Трудящиеся Московской области восприняли исторические решения ноябрьского Пленума ЦК КПСС как свое родное, кровное дело, — сказал выступивший затем первый секретарь Московского промышленного обкома КПСС **В. А. Демченко.** План первого квартала текущего года по выпуску валовой продукции промышленностью области выполнен на 103 процента. Перевыполнено задание по производству большинства изделий основной номенклатуры и снижению себестоимости продукции. Взятые темпы работы создают хорошие предпосылки для успешного выполнения годового плана.

За последнее время партийные организации предприятий стали более конкретно заниматься вопросами внедрения в производство новой техники и передовой технологии, механизации и автоматизации производственных процессов. Все это положительно сказалось на выполнении промышленностью плана роста производительности труда.

Сейчас на фабриках и заводах области, продолжает оратор, широко развернулось соревнование за максимальный прирост валовой продукции за счет повышения производительности труда. Есть все основания думать, что семилетний план по уровню производства промышленной продукции и производительности труда будет выполнен уже в 1963 году — с опережением на два года.

Как положительный пример тов. Демченко отмечает инициативу коллективов ряда предприятий, которые в ответ на решения ноябрьского Пленума ЦК КПСС поставили перед собой задачу осуществить до конца семилетки комплексную механизацию всего производственного цикла, начиная от поступления сырья и кончая погрузкой готовой продукции. Теперь эта работа проводится на всех предприятиях столичной области.

Задачам технического прогресса и специализации производства посвящает свою речь генеральный директор производственного объединения оптико-механических предприятий Ленинграда **М. П. Панфилов.** В конце прошлого года, говорит он, в экономическом районе на базе крупных однородных предприятий были организованы 9 отраслевых производственных объединений. Одно из них — оптико-механическое — было создано на базе нескольких заводов. Объединение выпускает изделия многих наименований — астрономические и физические приборы, микроскопы, фото- и киноаппаратуру. Работа объединения основана на принципе полного хозрасчета, имеются единый план и единое техническое и хозяйственное руководство. Оно подчинено непосредственно совнархозу.

Это объединение работает лишь несколько месяцев, отмечает оратор, но уже доказало свою жизненность и большие преимущества. Новая форма управления промышленностью положительно сказывается и на хозяйственной деятельности предприятий. Перевыполнен план первого квартала. Если за три месяца прошлого года прирост товарной продукции по отдельным заводам составлял 6,5 процента, то за это же время в нынешнем году он достиг в целом по объединению 16,5 процента. Ритмичнее стали работать заводы, открылись большие возможности для дальнейшего расширения проектно-конструкторских и научно-исследовательских работ.

Историческое значение решений ноябрьского Пленума ЦК КПСС, их плодотворное влияние на развитие народного хозяйства отмечает в своей речи первый секретарь Находкинского горкома партии (Приморский край) **Н. Т. Хромовских.** Трудящиеся Приморья, говорит он, как и все советские люди, с большим энтузиазмом взялись за осуществление этих решений, развернули широкое наступление на рубежи семилетки. Это наглядно видно на примере работы предприятий города Находки, которые еще к 20 марта выполнили план первого квартала и выпустили на миллионы рублей сверхплановой продукции.

Ноябрьский Пленум ЦК КПСС, подчеркивает оратор, заставил всех партийных работников глубоко задуматься над тем, как приблизить партийное руководство непосредственно к нуждам производства. В новых условиях мы стремимся действовать более конкретно и целеустремленно, сосредоточивая усилия всей городской партийной организации на главном.

Находкинский горком поставил перед собой задачу — добиться, чтобы в городе не было ни одного отстающего предприятия. Решению этой задачи подчинена вся партийная работа. Горком расставил коммунистов на решающих участках производства.

Оратор заверяет ленинский Центральный Комитет, товарища Н. С. Хрущева, что коммунисты Находкинской городской и Приморской краевой партийных организаций, тесно сплоченные вокруг ленинского ЦК, добьются новых успехов в борьбе за претворение в жизнь решений XXII съезда партии.

Выступает токарь московского станкостроительного завода «Красный пролетарий» **Н. М. Кузьмин.** После XXII съезда КПСС, говорит он, наш коллектив под руководством партийной организации еще с большим энтузиазмом трудится над тем, чтобы внести свой достойный вклад в создание материально-технической базы коммунизма. За четыре года семилетки объем валовой продукции завода возрос на 39,1 процента. За это же время производительность труда возросла на 43,7 процента.

Анализ деятельности предприятия, подчеркивает оратор, показывает, что к концу семилетки объем валовой продукции завода возрастет еще больше. Краснопролетарцы стремятся выпускать больше продукции и лучшего качества, борются за дальнейший рост производительности труда и снижение себестоимости продукции.

На предприятии ширится соревнование за коммунистический труд. За высокое звание коллективов коммунистического труда соревнуются 21 цех, 44 участка, 162 бригады. Жить и работать по моральному кодексу строителя коммунизма — стало главным для каждого работающего на заводе.

Затем оратор говорит о механизации и автоматизации производства. В цехах предприятия — свыше 60 поточных линий.

Тов. Кузьмин обращает внимание на важность распространения передового опыта, внедрения рационализаторских предложений, закрепления рабочих кадров на предприятии.

Трудящиеся нашей области, говорит первый секретарь Волгоградского промышленного обкома КПСС **К. К. Чередниченко,** настойчиво борются за успешное выполнение семилетнего плана, стремятся к тому, чтобы внести достойный вклад в великое дело создания материально-технической базы коммунизма. План четырех лет выполнен промышленностью области на 103,4 процента, выпуск продукции за это время увеличился по сравнению с 1958 годом почти в два раза, производительность труда возросла на 42 процента. Партийные организации особое внимание уделяли вопросам изыскания возможностей увеличения выпуска продукции без дополнительных капитальных вложений и без дополнительных дефицитных сырьевых материалов.

За последние четыре года, говорит оратор, в Волгоградской области широкое развитие получило капитальное строительство. Сооружены новые заводы — алюминиевый, нефтеперерабатывающий, сталепроволочно-канатный и другие. В настоящее время строятся предприятия химической промышленности, подшипниковый и абразивный заводы. Однако, заявляет тов. Чередниченко, наряду с успехами у нас были и серьезные недостатки Так, при общем перевыполнении плана по производству важнейших видов продукции имело место серьезное отставание химической и нефтеперерабатывающей промышленности, несвоевременно вводились в эксплуатацию новые заводы.

Деятельность партийных организаций Волгоградской области направлена сейчас на то, чтобы обеспечить выполнение производственных планов и своевременно ввести в эксплуатацию сооружаемые предприятия.

На совещании выступили также секретарь Братского горкома КПСС (Иркутская область) **С. И. Георгиевский,** секретарь Азнакаевского промышленно-производственного парткома (Татарская АССР) **И. Г. Жжонов,** секретарь Воронежского промышленного обкома КПСС **Р. Т. Косоплеткин,** председатель Верхне-Волжского совнархоза **Е. Т. Алексеев,** секретарь Ростовского промышленного обкома КПСС **Г. Д. Неронов** и другие.

В своих речах выступавшие отмечают исключительно важное значение перестройки руководства народным хозяйством, осуществленной на основе решений ноябрьского Пленума ЦК КПСС, говорят об оживлении партийной работы на предприятиях и стройках. Опираясь на творческую активность рабочих, инженеров, техников и служащих, партийные комитеты мобилизуют трудящихся на досрочное выполнение заданий семилетки.

Ораторы обмениваются опытом работы, вскрывают недостатки в деятельности предприятий, строек, совнархозов, вносят конкретные предложения, направленные на новый подъем советской экономики.

*

МОСКВА, 24 апреля. (ТАСС). Сегодня закончилось продолжавшееся три дня Всероссийское совещание по промышленности и строительству. В зале находились также участники открывающегося завтра Всесоюзного совещания передовиков движения за коммунистический труд. Собравшиеся тепло встретили появление в президиуме руководителей Коммунистической партии и Советского правительства.

В прениях по докладу А. П. Кириленко выступил первый секретарь Красноярского промышленного крайкома КПСС **В. Ф. Гаврилов-Подольский.**

Под бурные аплодисменты собравшихся слово предоставляется Первому секретарю Центрального Комитета КПСС, Председателю Совета Министров СССР **Н. С. Хрущеву.** Товарищ Н. С. Хрущев по поручению ЦК КПСС и Советского правительства горячо приветствует участников совещания — работников промышленности и строительства Российской Федерации, партийных работников и желает им новых успехов в великом деле коммунистического строительства. Н. С. Хрущев приветствует также присутствующих в зале ударников коммунистического труда — знаменосцев нашего движения к коммунизму.

В своей большой речи, выслушанной с огромным вниманием, Н. С. Хрущев подробно остановился на вопросах хозяйственного и партийного строительства.

Речь Н. С. Хрущева была выслушана с глубоким вниманием и неоднократно прерывалась горячими аплодисментами.

Участники совещания с большим подъемом приняли приветственное письмо ЦК КПСС, Совету Министров СССР, товарищу Н. С. Хрущеву.

Четверо дружных

ВОТ СТОЯТ они все вместе — И. Н. Гордиевских, А. С. Аникин, Н. Н. Чечуров, В. Молев. Каждый в отдельности — умелый, опытный слесарь-инструментальщик. Все вместе — четверка дружных, бригада коммунистического труда инструментального цеха завода «Сибэлектромотор». Возглавляет бригаду Иван Никандрович Гордиевских. Ветераны завода помнят, как семнадцать лет назад в цех пришел Иван Гордиевских.

Сейчас И. Н. Гордиевских — один из лучших мастеров по штампам в цехе, имеет шестой разряд, возглавляет бригаду коммунистического труда. Товарищи избрали его председателем цехового комитета.

Под стать И. Н. Гордиевских и другие члены бригады. Правда, не у всех такая ровная рабочая биография, как у бригадира. Много пришлось пережить Алексею Аникину. Немало поколесил он по стране, встречался с разными людьми, не всегда шел прямой дорогой.

С прошлым давно покончено. Стал опытным слесарем, учит молодых рабочих. А вечерами вместе с Александром Чечуровым идет в школу рабочей молодежи. Оба учатся в шестом классе.

Самый молодой член бригады Валерий Молев обогнал в учебе своих старших товарищей. Он заканчивает 9-й класс и мечтает об институте.

В бригаде трудятся по принципу: один—за всех, все — за одного. Работают с огоньком, самое сложное задание выполняют быстро и на отлично.

В дни предмайской вахты 170—200 процентов — такова повседневная выработка в бригаде.

Е. ПОНОМАРЕНКО.
Фото А. Арыкова,
токаря цеха № 1 завода «Сибэлектромотор».

За идейность, высокое мастерство искусства

(Конференция Томского отделения ВТО)

Деятели советской литературы и искусства горячо обсуждают материалы встречи руководителей партии и правительства с представителями творческой интеллигенции.

В центре внимания итоги этой волнующей встречи были и на проходившей 23 апреля отчетно-выборной конференции Томского отделения Всероссийского театрального общества.

Томский драматический театр еще далеко не все сделал в деле пропаганды лучших произведений искусства. В его репертуаре нередко занимают место драматургические произведения, которые не могут в полной мере удовлетворить запросов зрителя.

Выступившие на собрании председатель правления Томского отделения ВТО А. В. Ратомский, директор театра А. Д. Иванов, актеры Л. А. Баум, Н. Ф. Земцов, Г. М. Лесников, С. Л. Наливкина, главный художник театра С. С. Постников и ряд других говорили о необходимости большей взыскательности при отборе пьес, о повышении роли художественного совета в театре.

На конференции отмечалось, что правление отделения ВТО должно использовать различные формы работы с актерами, особенно актерской молодежью, по повышению их профессионального мастерства, больше заботиться об их эстетической учебе.

Говорилось о том, что следует улучшить связь театра со зрителями, с коллективами художественной самодеятельности.

В работе конференции приняли участие заместитель заведующего идеологическим отделом обкома КПСС Ю. Г. Турищев, представители президиума Центрального совета ВТО В. З. Роговин и В. У. Серков.

Избран новый состав правления Томского отделения ВТО и ревизионной комиссии.

ПРОШЛЫЕ ЗАСЛУГИ НЕ СПАСАЮТ

Колпашевский народный театр возник три с лишним года назад и многое успел сделать — его спектакли видели тысячи людей. Он побывал у рыбаков, охотников, лесозаготовителей. Мастерство самодеятельных артистов выросло. Коллектив включил в свой репертуар такие пьесы, как «Иркутская история» А. Арбузова, «Стряпуха» А. Софронова.

В составе группы театра было более 40 человек, горячо влюбленных в сцену, отдающих ей все свободное время. Запоминающиеся роли создали работник Дома культуры А. Волчков, преподаватель школы № 2 В. Туровский, станочница завода «Металлист» Н. Коломак, слесарь-сантехник Средне-Обской комплексной геофизической экспедиции А. Хитров и многие другие способные исполнители.

Колпашевский народный театр во Всероссийском смотре народных театров 1961—1962 года вышел в число лучших. Ему была предоставлена возможность летом прошлого года выехать с творческим отчетом в г. Москву и показать на ВДНХ один из самых удачных спектаклей «Левониха на орбите» белорусского драматурга Н. Макаенка. Выступления прошли с успехов, и участники поездки были награждены дипломами ВДНХ.

В брошюрах и журналах стали появляться статьи об опыте работы Колпашевского театра, сюда начали поступать письма из других городов.

Трудно переоценить значение большой и благородной деятельности творческого самодеятельного коллектива.

Поездка в Москву была очень высокой оценкой работы театра, и вполне закономерно, что зрители вправе были ожидать от него новых удач, тем более, что участники поездки возвратились с большими планами на новый сезон. В репертуар планировалось включить, кроме новых произведений советских драматургов, драму М. Горького «Последние» и другие пьесы. Как и все самодеятельные коллективы, народный театр активно действует зимой, начиная работу с осени, когда люди возвращаются из летних отпусков.

Но, вопреки ожиданиям, нынешний сезон оказался очень бедным, и это вызывает законную тревогу. За семь месяцев показана всего одна работа — пьеса А. Софронова «Стряпуха замужем», которая прошла только семь раз. Третий месяц готовится пьеса Г. Мдивани «День рождения Терезы». Но если работа над ней будет идти так же, то спектакль едва ли увидит сцену.

В последние годы театр оторвался от самодеятельных коллективов, работал с небольшой группой более или менее способных исполнителей. Труппа не пополнялась молодежью, что в конце концов сказалось на творческой жизни народного театра. В этом большая вина главного режиссера В. И. Пикалова. Вместо того, чтобы пойти на промышленные предприятия, установить связь с молодежью, он ждет, когда молодежь сама придет, а ему останется только заниматься с ней. Успех в Москве окончательно успокоил главного режиссера.

С осени театр почти прекратил свою деятельность. Чтобы разобраться в причинах этого, в конце ноября самодеятельных артистов пригласили на беседу в Колпашевский горком КПСС. Произошел серьезный и взволнованный разговор. Было высказано немало обоснованных упреков в адрес главного режиссера В. И. Пикалова, который на словах ратует за большую творческую работу, а на деле мало что предпринимает для этого.

Во время беседы в горкоме КПСС родилась интересная мысль: чтобы приобщить к драматическому искусству новых молодых исполнителей, надо создать при народном театре самодеятельную театральную студию. Это предложение понравилось В. И. Пикалову. Было решено объявить прием в студию и даже провести конкурс поступающих. Занятия по сценическому мастерству, гриму и другим вопросам предполагалось поручить членам бюро театра, которые участвуют в самодеятельности по 5—10 лет и могут передать много ценного начинающим любителям. Но прекрасное начинание так и осталось на бумаге. Самодеятельная студия не появилась, потому что главный режиссер стал опять ждать, когда будущие слушатели сами придут и попросят записать их.

Застой в творческой деятельности театра привел к тому, что часть любителей потеряла с ним связь. В этом сезоне, например, в ролях было занято всего 20—25 человек, вдвое меньше, чем год—два назад. К тому же в спектакле «Стряпуха замужем», например, из 12 исполнителей почти половина — штатные работники городского Дома культуры.

Отдел культуры горисполкома почти не интересуется народным театром, не помогает ему. А ведь народный театр — это гордость города Колпашево, и его судьба должна волновать всех.

Совершенно бездействует бюро театра, в которое избрано семь членов самодеятельного коллектива. Председатель его А. Т. Панова давно сама не показывается в театре. Не организована учеба коллектива, как предполагалось вначале. Сплошь и рядом срываются репетиции, проходят они вяло, а это расхолаживает самих участников спектакля. Сейчас у бюро нет даже плана работы.

Странно, что в течение зимнего сезона в отделе культуры даже не поинтересовались, как выполняется репертуарный план театра. Театр не сделал и половины из того, что намечал. Все чаще колпашевцы не без основания спрашивают:

— Интересно, существует ли еще в городе народный театр? Что-то его не слышно стало.

Не интересуются судьбой Колпашевского народного театра и в областном управлении культуры. Там оценивают его по прошлым заслугам и при случае не без гордости говорят, что этот коллектив был в Москве и заслужил похвалу.

Колпашево — единственный на севере нашей области город. Здесь живут и трудятся десятки тысяч людей, и они по-настоящему любят драматическое искусство. И колпашевцы вправе потребовать, чтобы народный театр ставил больше хороших, высокохудожественных спектаклей, чтобы он год от года набирался сил и радовал зрителей творческими удачами.

П. КОЛОТОВКИН,
наш соб. корр.

Колхоз имени Первого мая

Колхозы «Пролетарская крепость», «Путь Октября», имени Свердлова и «Путь Ильича» Асиновского производственного управления объединились. Создано крупное (второе после колхоза «Маяк») в управлении хозяйство. За новым колхозом «Первое мая» закреплено 35.840 гектаров сельскохозяйственных земель, в том числе пашни 10.272 гектара (по плану 1963 года).

В. БУНЬКОВ.

На страже народного добра

Отдел милиции Ленинского райисполкома г. Томска. Сюда пришли на первое городское собрание внештатные сотрудники отделов борьбы с хищениями социалистической собственности при райотделах милиции Томска — студенты, рабочие промышленных предприятий, работники различных организаций.

С докладом перед собравшимися выступил зам. начальника областного отдела ОБХСС К. П. Ковальчук.

Активные внештатные сотрудники В. Подгорбунский, Г. Панкратова, О. Головина, А. Макаренко, А. Аксюков, В. Сленев были награждены похвальными листами Кировского райкома ВЛКСМ.

М. ЧЕРНОВ.

ОТКЛИКИ

Дорожить высоким званием

Человек самой гуманной профессии —так называют советского врача. И действительно, что может быть гуманнее, чем облегчать страдания людей, бороться за здоровье, жизнь? Наш советский медицинский работник трудится не ради корысти, он чуток и отзывчив, готов прийти на помощь по первому зову.

Что руководило молодым врачом Парабельской больницы В. И. Ждановым, когда он с риском для жизни пробирался во время ледостава через Обь, чтобы оказать помощь больной? Что заставляет многих врачей-пенсионеров ехать за десятки километров в село, чтобы оказать медицинскую помощь населению? Ими руководит высокое чувство врачебного долга, моральной ответственности за доверенную им жизнь людей.

Почти ежедневно приходят в редакцию люди с просьбами поместить в газету благодарность врачу, который сделал сложную операцию или излечил болезнь и проявил при этом немало настойчивости, душевного тепла, творческого горения. Благодарят заботливых, умелых, любящих свое дело фельдшеров, медицинских сестер, санитарок.

Немало писем с такими благодарностями приносит редакционная почта.

И поэтому, когда встречается человек, у которого под белым халатом прячется черствое, равнодушное сердце, это вызывает глубокое возмущение советских людей. В нашей газете 21 марта была опубликована корреспонденция «Фельдшер сбежал с поста», в которой рассказывалось о том, как заведующая Гусевским фельдшерским пунктом А. Козлова отказалась оказать медицинскую помощь роженице, и женщина умерла. Читатели откликнулись на эту корреспонденцию многочисленными письмами.

«Я никогда не писала в газету, но статья «Фельдшер сбежал с поста» глубоко взволновала меня,— пишет А. Поглядова. — Даже не верится, что у нас есть еще такие бездушные люди, которые, когда речь идет о спасении жизни человека, думают прежде всего о своих удобствах. Такой человек не достоин звания медицинского работника. В нашей стране, где люди, рискуя жизнью, спасают совершенно незнакомого человека, не место таким позорным случаям, который разыгрался в Дегтяревке».

Тов. Васильев в своем письме ставит вопрос о воспитании у будущих врачей в стенах вузов чувства высокой ответственности за свое дело.

«Нужно заботиться не только о выполнении учебной программы, — пишет он, — а и о моральном воспитании студентов. Принимая человека в вуз, нужно знакомиться с ним не по бумагам, а лично глубоко изучать его моральные качества. Врач должен, если нужно, не щадить своей жизни ради спасения человека, а не быть дезертиром, как Козлова».

«Читала я статью и глубоко возмущалась, — пишет тов. Иващенко.—В июле прошлого года я тоже находилась на грани смерти. Но наша акушерка Г. И. Макрушина (пос. Тевриз Каргасокского района) сделала все, что было в ее силах, чтобы меня спасти, а когда опасность не миновала, вызвала самолет. В районной больнице мне спасли жизнь. Я глубоко благодарна медицинским работникам. А таким, как Козлова, нельзя доверять человеческую жизнь, она недостойна такого доверия».

Вот письмо учащихся Колпашевского медицинского училища:

«Человек в белом халате, — пишут будущие медицинские работники, — внушает уважение, надежду, веру. А Козлова забыла о своем высоком медицинском долге, о совести, которая должна быть постоянным и строгим судьей в работе медицинского работника. Самое страшное то, что она не чувствует за собой вины. Наше предложение — лишить А. Козлову диплома фельдшера».

Сурово осуждают поступок фельдшера Козловой и просят привлечь ее к ответственности читатели тт. Стешук, Юсковец, Коновалова, Пиджатова и многие другие.

Читая эти письма, понимаешь, каким высоким доверием и уважением в нашей стране пользуется работник медицины и как он должен дорожить своим высоким званием — постоянно помнить о врачебном долге, оправдывать народное доверие напряженным, неустанным, творческим трудом.

На лесозаготовках

Лучший подарок Первомаю — больше сверхплановой древесины

Весна стремительно шагает по просторам нашей могучей Родины. Пришла она и в лесосеки нашей области. Но распутица, бездорожье и другие весенние помехи не ослабляют боевого порыва лесозаготовителей, готовящих трудовые подарки Первомаю.

Лучших результатов в предмайском соревновании лесозаготовителей области добился коллектив Парабельского леспромхоза. Еще 28 марта, на месяц раньше, он рапортовал о выполнении четырехмесячного плана вывозки деловой древесины. 15 апреля парабельские лесозаготовители завершили апрельский план лесозаготовок.

Досрочно выполнили четырехмесячный план вывозки древесины Колпашевский, Нибегинский, Каргасокский и Томский леспромхозы. Высокими темпами работают в апреле лесозаготовители Васюганского, Ново-Тегульдетского, Чаинского, Томского, Белоярского, Ингузетского, Орловского и других леспромхозов. Благодаря широко развернувшемуся предмайскому соревнованию комбинат «Томлес» за 20 дней апреля выполнил месячный план на 79,7 процента.

За 20 дней апреля предприятия комбината «Томлес» имеют следующие показатели (в процентах к месячному плану):

		По вывозке деловой древесины	По вывозке всей древесины
1	Парабельский	132,3	126,4
2	Васюганский	97,7	86,5
3	Ново-Тегульдет.	87,9	90,6
4	Чаинский	85	77,3
5	Томский	84,5	91,6
6	Белоярский	83,6	88,3
7	Ингузетский	83,6	80
8	Орловский	82,2	78,9
9	Лайский	81,9	80
10	Молчановский	79,5	79,6
11	Каргасокский	77,7	78,3
12	Зырянский	77	76
13	Тимирязевский	75,8	71
14	Берегаевский	77,5	72,3
15	Нибегинский	74,8	75,3
16	Ергайский	74,7	73,3
17	Колпашевский	73,4	74,4
18	Пышк.-Троицк.	72,5	70
19	Уткинский	71,5	70,8
20	Асиновский	69,3	68,3
21	Арбат-Юльский	68,3	66,6
22	Линевский	66,1	65
23	Ореховский	58,4	72,5

Усть-Чулымская сплавная контора выполнила план на 62 процента.

Сейчас необходимо удержать набранные темпы работы, чтобы досрочно выполнить четырехмесячный план лесозаготовок в целом по комбинату «Томлес». В оставшиеся предпраздничные дни необходимо еще шире развернуть предмайское соревнование во всех леспромхозах, использовать для вывозки древесины ночные заморозки.

ЧИТАТЕЛИ О КНИГЕ

...В Томском Доме ученых состоялась читательская конференция по роману Д. Гранина «Иду на грозу». Роман посвящен острым проблемам современности. В центре его ученые-физики, которые работают над покорением природы.

Обсуждение прошло живо. После выступления преподавателя педагогического института А. И. Сальника говорили студенты. Многие из них, высказывая свое отношение к образам романа, давали ему высокую оценку. Студенты геологоразведочного факультета политехнического института тт. Дербенев, Рязанов, Семачева, Аникеев указывали и на недостатки нового произведения. Старейшая читательница библиотеки Дома ученых пенсионерка Е. В. Батурина поделилась своим мнением о языке романа.

Для собравшихся были прочитаны отрывки из романа, показаны документальные фильмы.

СООБЩЕНИЯ ИЗ-ЗА РУБЕЖА...

ТРУДОВОЙ ЭНТУЗИАЗМ КУБИНЦЕВ

604.637 БЕЗРАБОТНЫХ В АНГЛИИ

Прогрессивная общественность Венесуэлы протестует

Куба предмайская

ГАВАНА, 24 апреля. Корреспондент ТАСС М. Бузивский передает:

Столица Кубы — Гавана, города и поселки страны приобретают нарядный вид. Куба готовится к международному празднику трудящихся — 1 Мая. Здания фабрик, заводов, гостиниц и жилых домов украшаются флагами, транспарантами, лозунгами, портретами руководителей партии и правительства, национальных героев.

Приближение праздника чувствуется не только по внешнему оформлению зданий, но и в цехах фабрик и заводов, на плантациях сахарного тростника.

Подготовку к празднику трудящиеся Кубы проводят под лозунгом: «Выпускать продукции больше и лучшего качества!».

Со всех концов острова Свободы поступают вести об успехах рабочих фабрик и заводов, народных имений и сельскохозяйственных кооперативов.

Металлурги завода «Вангуардна сосиалиста» за две недели апреля дали стране на 11 тысяч тонн стали больше, чем за тот же период в марте. Они соревнуются под лозунгом: «Дать больше стали для экономики страны».

Текстильщики фабрики «Робле», расположенной в городе Гуанабакоа, увеличили в апреле ежедневный выпуск тканей на 9 процентов.

28 апреля состоится национальное соревнование передовых рабочих сахарных плантаций, посвященное дню 1 Мая.

На первомайские праздники в Гавану начинают прибывать профсоюзные делегации из стран Европы, Азии, Африки и Латинской Америки.

Сирия ратифицировала соглашение о создании федерации

КАИР, 24 апреля. (ТАСС). Как передало агентство МЕН, «Национальный совет революционного командования» Сирии ратифицировал соглашение о создании Федерального союза Египта, Сирии и Ирака.

ЖЕРТВЫ БЕЗРАБОТИЦЫ

ЛОНДОН, 23 апреля. (ТАСС). Английские газеты пишут сегодня о серьезной проблеме безработицы в стране. Предупреждая правительство от излишнего оптимизма ввиду некоторого сокращения безработицы, «Дейли скетч» подчеркивает в передовой, что число безработных «все еще слишком высоко». «Снова, — пишет газета, — мы видим неприятное зрелище, когда тысячи подростков заканчивают школу только для того, чтобы узнать, что они никому не нужны. Никто не может более утверждать, что можно хотя бы частично возложить вину на погоду. Каждый из 604.637 безработных (в это число не входят безработные Северной Ирландии.— **Прим. корр.**) — жертва экономического недомогания Англии».

Заявление государственного секретаря США

НЬЮ-ИОРК, 23 апреля. (ТАСС). Выступивший вчера на собрании экономического клуба Нью-Йорка государственный секретарь США Дин Раск заявил, что американское правительство не намерено сокращать военную помощь режиму Нго Динь Дьема в Южном Вьетнаме. В то же время он указал, что Соединенные Штаты не могут рассчитывать «на быструю победу» в этом районе.

Коснувшись положения в Карибском море, Раск предостерег представителей определенных кругов Соединенных Штатов, которые, по его словам, считают, что, размахивая ракетами, США могут «намертво свалить другую сторону» в конфликте. Вторжение на Кубу или другой акт войны, сказал Раск, будут связаны с огромным риском. Если есть люди, не верящие, что в такой ситуации имеется риск, заявил Раск, то они должны отказаться от своих иллюзий.

Остановившись далее на событиях в Лаосе, государственный секретарь США говорил о необходимости соблюдения женевских соглашений, касающихся этой страны.

Репрессии против коммунистов в Венесуэле

КАРАКАС, 24 апреля. (ТАСС). Судебные органы Венесуэлы намереваются лишить парламентской неприкосновенности руководителей Коммунистической партии Венесуэлы сенаторов Хесуса Фарна и Помпейо Маркеса, депутатов Густаво Мачадо, Эдуардо Мачадо, Педро Ортегу Диаса, Гильермо Гарсиа Понсе, а также генерального секретаря партии «Революционное движение левых» Доминго Альберто Ранхеля. В верховном суде подготавливается соответствующее постановление.

Отдано также распоряжение об аресте ряда видных деятелей Коммунистической партии, которые обвиняются в «антиправительственной деятельности».

Репрессии против коммунистов вызывают энергичный протест со стороны прогрессивной общественности Венесуэлы.

ЭРХАРД НАЗНАЧЕН ПРЕЕМНИКОМ АДЕНАУЭРА

БОНН, 23 апреля. (ТАСС). Парламентская фракция ХДС—ХСС на состоявшемся сегодня в Бонне заседании назначила вице-канцлера и министра хозяйства ФРГ Людвига Эрхарда преемником Аденауэра на посту канцлера. Из 225 членов фракции ХДС — ХСС за кандидатуру Эрхарда проголосовало 159, против — 47. 19 человек воздержались.

Решение фракции ХДС—ХСС свидетельствует о новом поражении канцлера Аденауэра. Все его усилия в последние дни сводились к тому, чтобы не допустить назначения Эрхарда своим преемником.

ПОЛЬСКАЯ НАРОДНАЯ РЕСПУБЛИКА. В лаборатории промышленной радиологии Варшавского института электротехники введен в действие первый польский бетатрон — прибор для ускорения электронов до больших энергий. Бетатрон имеет малые габариты.

На снимке: в лаборатории. На переднем плане — доцент Стефан Новицкий — руководитель группы научных сотрудников, создавших бетатрон.

(Фото ЦАФ—ТАСС).

ОТВЕТ БИЧИНГУ

ЛОНДОН, 24 апреля. Корр. ТАСС Е. Егоров передает:

Вчера поздно вечером национальный профсоюз железнодорожников принял решение провести с 14 по 16 мая всеобщую трехдневную забастовку железнодорожников. Забастовка будет объявлена в знак протеста против плана, разработанного председателем британской транспортной комиссии Бичингом и предусматривающего резкое сокращение железнодорожного движения в Англии и массовое увольнение рабочих железных дорог.

Решение исполкома национального профсоюза железнодорожников было принято после дня напряженных переговоров, которые вели представители этого профсоюза. Утром они встретились с министром транспорта Марплсом, однако встреча закончилась безрезультатно. По окончании встречи Марплс заявил представителям печати, что правительство считает необходимым осуществить план Бичинга и надеется добиться одобрения этого плана парламентом, который будет обсуждать его на будущей неделе. Сегодня правительство внесло в палату общин проект резолюции, в которой приветствует план Бичинга как «важный вклад в развитие здоровой и хорошо сбалансированной транспортной системы».

После встречи с министром транспорта представители национального профсоюза железнодорожников провели совещание с членами комитета по финансам и общим вопросам Британского конгресса тред-юнионов. Большинство членов этого важного органа БКТ поддержало намерение руководства национального профсоюза железнодорожников провести всеобщую забастовку.

В Парабельском сельском районе

В бригаде № 3 колхоза имени Ленина Парабельского сельского Совета состоялся вечер вопросов и ответов, подготовленный работниками районной библиотеки.

Пропагандист парткома Парабельского производственного управления Л. Н. Заречнев ответил на многие вопросы по международному положению. Юридические справки давали прокурор района В. С. Цой и работник охраны общественного порядка П. Е. Килеев.

***

В партийной библиотеке Парабельского парткома состоялась теоретическая конференция на тему: «Коммунизм и государство». С докладом о развитии марксистско-ленинской теории о государстве в Программе КПСС выступил преподаватель Парабельской вечерней школы Е. И. Костарев.

В работе конференции приняли участие самостоятельно изучающие основы марксизма-ленинизма, пропагандисты, слушатели политических кружков и семинаров.

***

В колхозе имени XXII съезда КПСС побывали работники Нарымского мемориального музея политических ссыльных большевиков. Перед колхозниками с лекцией «Партийная организация ссыльных большевиков Нарымского края» выступил директор музея Э. Хавиахметов.

С большим интересом колхозники осмотрели передвижную выставку музея. Они познакомились с новыми документами, рассказывающими о революционной работе ссыльных большевиков накануне Великой Октябрьской социалистической революции.

***

В Старицынском Доме культуры прошло совещание животноводов колхозов «Советская Россия», имени Жданова, «Красный Октябрь».

Опытом работы на совещании поделились лучшая свинарка колхоза «Красный Октябрь» Э. К. Тербах и другие.

***

Зимой в школах механизаторского всеобуча Парабельского производственного управления обучалось свыше 130 человек. Несколько дней тому назад в школах начались экзамены.

Хорошо прошли экзамены в школе механизаторского всеобуча колхоза имени Ленина. В ней обучались не только колхозники, но и рабочие промкомбината и строительного участка. Экзамены выдержали все. Права тракториста получили также бригадиры этого колхоза П. А. Сухушин и В. С. Самосудов.

Прочные знания программного материала показали на экзаменах слушатели школ механизаторского всеобуча в колхозах «Труженик», имени XXII съезда КПСС, «Советская Россия».

В СОВЕТЕ БЕЗОПАСНОСТИ

НЬЮ-ЙОРК, 24 апреля. (ТАСС). Совет Безопасности Организации Объединенных Наций заканчивает рассмотрение протеста Республики Сенегал против нарушения Португалией границ и воздушного пространства Сенегала. Основанием для протеста послужил агрессивный акт Португалии, военные самолеты которой подвергли 9 апреля бомбардировке и обстрелу сенегальский населенный пункт Буньяк.

На заседании Совета Безопасности 23 апреля выступили представители Сенегала, Марокко, Ганы и Франции.

Представитель Франции взял под защиту политику Португалии в Африке. Он пытался убедить членов Совета Безопасности, что бомбардировка и обстрел населенного пункта Буньяк — это якобы всего навсего «частный инцидент», не ставящий под угрозу мир и безопасность.

В общем представитель Франции не возражал против проекта резолюции, представленного от имени Ганы и Марокко.

Проект резолюции предусматривает, в частности, осуждение Советом Безопасности вторжений Португалии на территорию Сенегала и призывает генерального секретаря ООН держать под постоянным наблюдением дальнейшее развитие событий.

Делегат Марокко Ахмед Танби Бенхима призвал Совет Безопасности учесть, что акции Португалии против Сенегала — это не случайные «инциденты», а агрессивные акты португальского колониализма.

Представитель Сенегала Усман Сосе Диоп заявил, что он не возражает против проекта резолюции, выдвинутого Марокко и Ганой. Однако, сказал он, я сожалею, что этот проект не является достаточно решительным, каким бы он должен быть в свете агрессивных действий Португалии.

СОВЕТСКОЕ СТРОИТЕЛЬСТВО

Сельские будни

КОЖЕВНИКОВСКИЙ сельский Совет — самый большой в Шегарском сельском районе. Когда с. Кожевниково было районным центром, то жители одновременно обращались со своими просьбами и предложениями в райисполком и в сельсовет. Сейчас у сельсовета работы прибавилось. Главная его забота — это забота об удовлетворении нужд и запросов трудящихся. На первой же сессии после выборов депутаты предложили исполкому обсудить вопрос о строительстве больничного городка и кинотеатра. Это один из коренных вопросов службы быта в селе.

Надвигается весна. Дороги скоро раскиснут, а стройучасток не подвез кирпич и цемент. В распутицу строителям нечего будет делать, — озабоченно говорили депутаты.

21 марта состоялось заседание исполкома. Начальник стройучастка Никита Павлович Захаров уже в начале заседания почувствовал, что ругать его будут крепко. На заседание исполкома пришло 30 человек.

Захаров пытался оправдываться:

— Мы прилагаем все усилия, но кирпич своевременно завезти не на чем. Не хватает и цемента.

— А вы что, в лесу живете? За помощью обратиться не к кому? — спросил депутат Жидов.

— Кого я буду просить? Начальник автохозяйства Мисюков отказал нам в машинах.

— Почему? — спросили Мисюкова. Тот пояснил, что стройучасток задолжал автохозяйству.

— Проавансируют строителей — и они с вами рассчитаются, не бойтесь, в долгу не останутся. Весна не будет вас ждать. Надо по-хозяйски думать! — посыпались реплики.

Крепко, по-товарищески, критиковал начальника стройучастка член исполкома директор совхоза Сергей Федорович Киселев.

— Чего же вы ждете? Надеетесь, что к вам придут и предложат помощь, — говорил он. — Хотя и туговато самим, но машинами вам поможем. Совхоз может дать и кран для разгрузки кирпича. Скорее дело будет.

Так, по-деловому исполкомовцы разобрали упущения и недостатки в работе стройучастка. Сейчас строительство идет более высокими темпами.

...В любой будничный день в сельсовете посетители. Люди обращаются сюда, конечно, и с просьбами, и с жалобами, но многие приходят и с различными предложениями. Старый пастух, пенсионер Иван Михайлович Иванов возглавляет уличный комитет. Он организовал ремонт тротуаров на своей улице. Он же предложил использовать бой кирпича и щебня, которые выбрасывал промкомбинат, для мощения улиц. Предложение Ивана Михайловича горячо поддержали.

И таких активистов-помощников у сельсовета сотни. 20 уличных комитетов занимаются благоустройством населенных пунктов. В новом составе Совета 61 депутат, и каждый из них принимает активное участие в работе местного органа власти. В исполкоме восемь постоянных комиссий. Раньше народным образованием и здравоохранением занималась одна комиссия. Сейчас на этих двух важных участках созданы специальные комиссии.

Работа комиссий стала более конкретной. Возглавляют их люди, хорошо знающие свое дело и очень заинтересованные в нем. Потому и прок большой. Например, председателем комиссии по здравоохранению является санитарный врач Анатолий Иванович Голубев.

— Он-то уж не даст покоя некоторым нерадивым хозяйственникам, — рассказывает секретарь сельсовета тов. Почувалов.

Исполком договорился с селекционной станцией об озеленении села Кожевниково. В ведении станции Бакчарский плодово-ягодный сад. Вот оттуда-то и решили кожевниковцы взять плодовые деревья и рассадить их на улицах, на приусадебных участках. Работы эти будут вестись силами общественности, а организуют их депутаты Совета. Сейчас на улицах села идут благоустроительные работы.

Исполкому до всего есть дело. Как-то поздним вечером мы встретились с председателем сельсовета Зоей Михайловной Николаевой.

— Пришлось сегодня выезжать в поселок Тека вместе с административной комиссией. Обидно, что есть еще у нас сорняки, которые мешают людям жить, — с обидой в голосе говорила Зоя Михайловна.

Житель поселка Павел Аникин учинил в клубе драку. Председатель сельсовета не раз беседовал с этим парнем, советовала взяться за ум. Но, видимо, на хулигана не подействовали добрые советы. И вот административная комиссия выехала на место. Поступок Аникина строго осудили не только члены комиссии, но и все жители поселка. Поддерживая предложение сельчан, комиссия вынесла решение наказать хулигана месяцем принудительных работ.

Хотя исполком сейчас непосредственно не вмешивается в дела сельскохозяйственных предприятий, но, как государственная власть, он контролирует исполнение правительственных постановлений по вопросам сельскохозяйственного производства. Например, по заданию исполкома помощник механика конторы «Заготзерно» тов. Белов и агроном контрольно-семенной лаборатории тов. Мотовилова проверили хранение и готовность сельскохозяйственных машин и семян в совхозе.

...Перестройка Советов по производственному принципу активизировала их работу. Они стали более конкретно решать не только текущие, но и перспективные вопросы, думать о завтрашнем дне.

Но в деятельности некоторых сельских Советов Шегарского района не чувствуется еще веяния нового времени.

Вот, к примеру, Шегарский сельский Совет. Он тоже, как и Кожевниковский, большой. Исполком располагается под боком у Шегарского райисполкома. Уж где-где, а здесь-то сельсоветская жизнь должна бить ключом. Однако исполком очень робко перестраивается. Нельзя сказать, что председатель сельсовета Семен Иванович Елков человек безынициативный. Но, как он сам признался:

— Текучка заедает. Райисполком только на одно и жмет: «Отстаете с заготовкой молока от индивидуальных сдатчиков». Вот сейчас хожу, подыскиваю заведующих молокоприемными пунктами. Надо новые открывать.

— Почему это делаете вы? На то есть заготовительные организации.

Семен Иванович тяжело вздохнул:

— Организации, конечно, есть, а спрашивают-то с меня.

Безусловно, местные Советы должны непосредственно заниматься заготовками сельскохозяйственных продуктов у населения. Но почему председатель сельсовета должен подыскивать приемщика молока?

Важнейшая задача местных Советов — повседневная забота об удовлетворении материальных и культурных запросов трудящихся. А некоторые сельские Советы работают по-прежнему, увлекаясь так называемыми текущими делами.

По этому вопросу мы обстоятельно беседовали с Семеном Ивановичем, и было даже как-то странно услышать от него такую жалобу:

— У нас в поселке Осинники нет колодца. Мы выделили 500 рублей на его строительство. Директора откормсовхоза т. Грачева попросили помочь рабочей силой. И что же, вы думаете, он нам ответил? Ищите, говорит, рабочих сами. Я вам не подрядчик. Так колодец и не построили в прошлом году.

Сельсовет согласился с этим ответом Грачева. А надо бы строго наказать его за бездушное отношение к нуждам рабочих совхоза.

Из года в год возрастают культурные запросы тружеников деревни. Партия и правительство постоянно заботятся об удовлетворении их нужд. В Шегарском районе только в этом году строятся четыре новые школы. Учатся и взрослые и дети. В прошлом году в школах рабочей и сельской молодежи обучалось 400 человек, ныне учится 600 человек. Строятся здесь два широкоэкранных кинотеатра. В прошлом году в кинотеатрах района побывало почти полтора миллиона зрителей. В селе Мельниково на многих домах поблескивают антенны телевизоров. Мы поинтересовались у председателя Шегарского сельсовета:

— Кто же ремонтирует у вас телевизоры?

— Нашелся один энтузиаст на почте.

— А ведь, пожалуй, нужна уже своя мастерская?

— Да. Многим нам надо уже обзаводиться.

Действительно, надо обзаводиться своим многим. Например, на весь районный центр один сапожник. А где отремонтировать велосипед, мотоцикл, керогаз, примус? На селе таких мастерских нет. Все это служба быта, которой местные Советы прежде всего обязаны заниматься. Конечно, не сами они должны открывать различные мастерские, а сосредоточить все это в какой-то организации, скажем, в промкомбинате. Кустарничество в таком деле недопустимо. Разве можно мириться, например, с тем, что в с. Мельниково парикмахерскими ведает райлесхоз?

Почему же Шегарский сельский Совет стоит в стороне от этих важных вопросов?

Одна из главных причин этого: райисполком далеко не конкретно и не оперативно руководит сельскими Советами, не сосредоточивает их внимание на главном. Опыт работы лучших Советов не обобщается и не распространяется. А многие работники исполкомов впервые пришли на советскую работу, нуждаются в повседневной помощи.

Правда, после прошедших выборов райисполком провел немалую организационную работу в сельских Советах. Состоялся семинар с председателями сельсоветов, на котором они прослушали лекцию о советском законодательстве, об организационно-массовой работе Советов. В конце марта проведен семинар с секретарями сельсоветов. Но это только начало дела.

— Недостатков у нас, конечно, еще много, но радует то, что люди энергичнее берутся за дела, — рассказывает председатель райисполкома Валентин Ульянович Захаров.

В новых условиях у местных Советов создано больше возможностей для организаторской работы по службе быта, более четко определился круг их деятельности, меньше тратится времени на заседательскую суетню. Например, опираясь на депутатов, на советский актив, райисполком за последнее время провел большую работу по дорожному строительству. За дороги взялся весь район, руководители колхозов и совхозов не жалеют сил и средств на это. На Трубочево пройдет двадцатикилометровый тракт, впрок заготовлено гравия на ремонт дорог.

Стоило райисполкому вплотную взяться за строительство школ и больниц, и результаты уже налицо. Колхоз имени XXI съезда КПСС своими силами строит одиннадцатилетнюю школу. Конечно, райисполком помогает средствами. В районе строительных организаций мало, и поэтому инициатива колхоза очень ценна. Его примеру следуют другие. Колхоз имени Ленина начал строительство медпункта и семилетней школы.

Недавно пятая сессия Верховного Совета РСФСР в своих решениях еще раз подчеркнула, что главное в деятельности советских организаций — служба быта. Это должно определять всю работу и каждого сельского Совета. Смелее и быстрее надо выходить на новые рубежи.

С. КОЛОСОВ.

Письмо из редакции

Сутяжник

Никита Ефимович Силетников!

В последнее время в нашу редакцию стали поступать просьбы от работников различных организаций написать о вас на страницах областной газеты как о сутяжнике, о человеке, который своими незаконными просьбами и требованиями мешает многим людям нормально работать и жить.

Откровенно говоря, вначале меня одолевали сомнения: а может быть, действительно, работники областного и городского исполкомов и их отделов коммунального хозяйства не правы, где-то и что-то напутали и несправедливо обидели человека, заставили его обращаться в различные организации. Поэтому прежде чем взяться за перо, я поговорила с десятком людей, познакомилась с документами, побывала на заседании народного суда, где разбиралось исковое заявление Томского горкомхоза к вам, как застройщику, нарушившему договор. Только все это взвесив, я решила написать о вас.

Передо мной лежат несколько ваших писем, адресованных в различные организации. Вы несколько раз писали в редакции журнала «Крокодил» и газеты «Известия», в Томский обком КПСС и облисполком, обращались и в другие организации. Чем больше знакомишься с этими жалобами, заключениями и выводами авторитетных комиссий и специалистов, тем все больше убеждаешься, что эти жалобы — творчество сутяжника.

Все ваши письма напечатаны на машинке, параграфы требований тщательно пронумерованы, знаки препинания расставлены по местам. Во всем чувствуется система.

Что же вас так возмутило и заставило писать во все организации? Коротко напомню вам суть дела. Это нужно и для того, чтобы познакомить с вашим делом читателей.

Решением бывшего Вокзального райисполкома города Томска вам был отведен земельный участок под строительство вначале одно-, а позже двухквартирного жилого дома. Получив это разрешение, вы сразу же начали мудрить. Прежде всего вы «забыли» сделать новый проект на строительство двухквартирного дома и построили его по проекту одноквартирного. Вы поставили свой дом «задом наперед», и сейчас на месте его фасада у вас красуются сени, которые вы также постарались вынести за красную линию.

Захватив проезжую часть переулка, вы выкопали погреб, не на месте построили санузел и выгребную яму. Не озеленили и не благоустроили свой участок. И в завершение, не сдав горкомхозу дом в эксплуатацию, вы заселили его и даже пустили квартирантов. Мимо этого, конечно, не могли пройти работники горкомхоза. В результате на свет появилось решение Томского горисполкома № 558 от 4 августа 1962 года. В нем вам было предложено ликвидировать все эти нарушения, озеленить и благоустроить участок. Кроме того, вы должны были уплатить штраф за нарушение срока сдачи дома в эксплуатацию.

Но вместо того, чтобы выполнить это решение, вы ринулись в атаку. С тех пор в течение нескольких месяцев вы ведете тяжбу, стремясь доказать свою мнимую правоту.

Судя по вашей «эрудиции», вы неплохо знаете советские законы, уверенно ссылаетесь на различные статьи. Но странно, что при этом вы забываете о своих обязанностях перед государством и обществом, своими соседями. Вы, Никита Ефимович, берете на вооружение любые средства, лишь бы добиться удовлетворения своих незаконных требований. В каждом письме вы выдвигаете все новые и новые требования. В одном из них вы, например, предлагаете «отменить решение горисполкома» (хотя прекрасно знаете, что оно появилось на свет из-за допущенных вами нарушений). В другом требуете «выслать компетентную комиссию» (у вас же их уже и так побывало более десятка). В третьем предлагаете «поручить корреспондентам редакций «Известий» или журнала «Крокодил» проверить мотивы жалобы на месте». Далее требуете рассмотреть жалобу на заседании облисполкома и предъявляете ряд других требований.

Когда же речь идет о предъявляемых к вам претензиях, вы безапелляционно заявляете: «горисполком ущемил мои гражданские права», «урезать земельный участок горисполком не правомочен», «вопрос о взыскании с меня неустойки за невыполнение пункта 12 договора не может быть предметом обсуждения» и т. д.

Вы обливаете грязью тех, кто не поддерживает ваших незаконных требований. О всех людях, с кем вам приходилось сталкиваться, вы отзываетесь недружелюбно, награждаете их нелестными эпитетами. Возьмем, к примеру, ваше письмо от 2 декабря 1962 года. В нем вы пишете: «Изучив так называемый документ от 27 ноября 1962 года, я сделал вывод, что это бюрократическая отписка, за которой скрываются лица, готовые ради спасения своего престижа любыми средствами защитить свои беззаконные действия, а порою и безграмотные решения, родившиеся на свет от хронической бездеятельности и близорукости некоторых руководителей, сидящих в мягких креслах в ущерб мне — застройщику».

Откуда у вас такое неуважение к людям?

Все-то у вас проникнуто копеечным расчетом. Вспомните, что вы сказали народному судье:

— У меня все построено на хозяйственном расчете: если сын мне не платит, я ему ничего делать не буду. Жена моя получает деньги с детей за то, что возится с внучатами.

Вот ваша мораль. Вы делаете только то, что вам выгодно, что вам может принести прибыль, хотя это и идет вразрез с советским законодательством, с коммунистической моралью.

В этом случае вы законы начисто «забываете», так как вам невыгодно их соблюдать. Ради наживы вам ничего не стоит обмануть человека. Вспомните сделку с продажей вашего старого дома тов. Кравцову, которого вы обманули, продав ему дом, предназначенный на снос. А как вы берете плату с квартирантов? Вряд ли вам кто поверит, что вы не знаете закона о взимании платы в домах частных владений.

Личные интересы у вас стоят на первом плане. Договор шел вразрез с вашим желанием — вы нарушили его. Длительное время вы нигде не работаете и живете за счет продажи овощей и спекуляции жилплощадью. Вам 61 год, а трудового стажа вы имеете всего 22 года.

Ваше сутяжничество отнимает не только у вас много времени, которое вы могли бы использовать с пользой для общества. Оно отнимает много дорогого времени у других людей. Если подсчитать, сколько часов затрачено на разбор ваших жалоб, то за это время можно было бы сделать немало хороших дел, помочь другим людям, которые действительно в этом нуждались.

Но вас мало волнуют интересы других. Собственность коробит и сушит ваше сердце. Наш совет: оглянитесь вокруг, трезво оцените свои поступки. Начать жить по-новому никогда не поздно.

В. ЛИТВИНОВА.

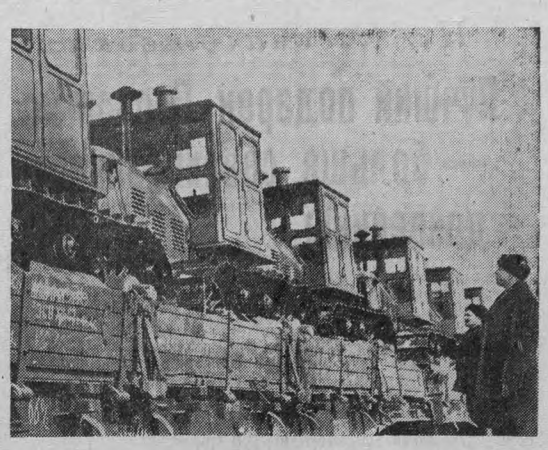

С каждым годом на полях нашей области становится больше новой сельскохозяйственной техники. В текущем году совхозы и колхозы области получат около восьмисот тракторов мощностью от 15 до 100 лошадиных сил.

В этом году совхоз «Томский» уже получил 27 тракторов, «Рыбаловский» — 16. С открытием навигации много тракторов получат и другие совхозы и колхозы области.

На снимке: новые мощные тракторы «С-100», прибывшие на областную базу «Сельхозтехники».

Вечера интересных встреч

Они устраиваются работниками научной библиотеки Томского университета. Их полюбило студенчество. Здесь оно познает романтику научного поиска, знакомится с людьми завидной судьбы; местными писателями и поэтами.

Желанными гостями на этих вечерах были профессора В. А. Хахлов, Н. А. Прилежаева, И. М. Разгон, В. Н. Кесених, поэты новосибирец И. Фоняков, томичи В. Казанцев, Е. Ерхов.

Очередной вечер встречи состоится сегодня в актовом зале. Сюда придут участники комплексной самодеятельной экспедиции по изучению Тунгусского дива. Ученые и энтузиасты раскрытия тайны Тунгусского метеорита поделятся планами на нынешнее лето.

К государственной линии электропередач

В СЕЛЕ ЗЫРЯНСКОМ РАБОТАЮТ ЭЛЕКТРОМОНТАЖНИКИ. ОНИ УЖЕ ПОДКЛЮЧИЛИ БОЛЬШИНСТВО ДОМОВ К ГОСУДАРСТВЕННОЙ ЛИНИИ ЭЛЕКТРОПЕРЕДАЧ. СКОРО В РАЙЦЕНТР ЭЛЕКТРИЧЕСКИЙ ТОК БУДЕТ ПОСТУПАТЬ КРУГЛОСУТОЧНО.

С. ЧЕРНОВ

ХОТЯ ЛЫЖИ И ОТЛОЖЕНЫ...

К ИТОГАМ ЗИМНЕГО СЕЗОНА

Вместе со снегом «растаяли» последние старты на лыжне. Итак, лыжи отложены до следующей зимы.

Что же принес минувший сезон томским лыжникам?

Хотелось бы начать повествование с крупных командных успехов. К сожалению, таковых нет. Можно лишь назвать несколько новых имен. Но не они же являются меркой массового развития лыжного спорта в области и повышения мастерства спортсменов.

Одно ясно — год от года мы теряем завоеванные позиции и нынче опустились еще на одну ступеньку ниже. Почему? Попробуем дать ответ на этот волнующий многих вопрос.

Ветераны лыжни оставили нам добрые традиции. Несколько лет назад наши гонщики считались сильнейшими в Сибири — побеждали и занимали призовые места, успешно выступали на республиканских и всесоюзных соревнованиях.

В 1955 году на первенстве РСФСР команда Томской области в эстафетной гонке (4×10 км) была второй. Это — среди 70 участвующих коллективов. Томич мастер спорта В. Толмачев девять раз был чемпионом Сибири, шесть раз выигрывал первенство Центрального совета студенческого общества «Наука». Мастер спорта И. Утробин, выросший как спортсмен в Томске, сейчас входит в сборную страны. Помнят болельщики и другие имена: П. Шабанова, Ю. Красильникова, А. Петрова, Л. Кошкаревой. В. Мировской.

Перечень былых побед можно продолжить, но обратимся к действительности.

На зональных соревнованиях V зимней спартакиады профсоюзов, проходивших в Новосибирске, мужская лыжная команда томичей заняла шестое место. Это из девяти! Женщины были восьмыми, опередив лишь тувинок. Соседи — новосибирцы, омичи, кемеровчане — далеко оставили нас позади. Достаточно сказать, что спортсмены Кузбасса были вторыми в эстафетной гонке 4×10 км в финале V зимней спартакиады профсоюзов.

— Секрет наших успехов в прошлом, — говорит мастер спорта В. Толмачев, — состоял главным образом в том, что команда тренировалась коллективно, большое внимание уделялось общефизической подготовке.

Сейчас иначе. Каждый тренируется отдельно, каждый — по-своему. Словом, нет единой методики тренировок, нет единого сплоченного коллектива. Вот одна из главных причин неудач.

Лыжники почти на каждом собрании ставят перед областной секцией вопрос об улучшении тренировок. Однако дальше разговоров дело не движется.

Обычно лыжницы подводят нашу сборную. Ее состав почти не пополняется. В основном честь области защищают студентки и выпускницы пединститута. По результатам городских состязаний создается впечатление, что они действительно сильные на лыжне. Но это не так — у них нет настоящих соперниц.

Беда в том, что ни в вузах, ни на промышленных предприятиях по-настоящему не занимаются с лыжницами, серьезно не готовят их. Дело дошло до анекдота: одну группу юных спартаковок тренирует... борец.

Учебно-тренировочные сборы в области проходят неорганизованно, в распоряжение спортсменов выделяется мало времени. Так было нынче после областной спартакиады профсоюзов, когда определился состав сборной. Облсовпроф и областной совет Союза спортивных обществ и организаций долго делили между собой обязанности и права. В результате члены сборной команды две недели занимались без тренера, да и то не все. Мастера спорта тт. Середенко и Байдаченко получили возможность приступить к тренировкам лишь за пять дней до окончания сборов.

С подготовкой женской команды тоже получилась неразбериха. Ее тренера А. Петрова назначили одновременно начальником сборов. И он был вынужден заниматься хозяйственными вопросами. Лыжницы из общества «Спартак», входящие в состав сборной, вообще отказались от участия в сборах: дескать, это повредит им, сломает выработанную технику и методику тренировок.

Обычно команды стремятся заранее прибыть на место состязаний, чтобы освоиться, привыкнуть к дистанции. Но томичи приехали в Новосибирск лишь за два дня до открытия соревнований.

Разве после такой подготовки к зональным соревнованиям в зачет V спартакиады профсоюзов можно было рассчитывать на успех? В итоге — провал!

С лыжни ушли ветераны, а достойной замены им не оказалось. Спортивные руководители забыли, что готовить ее нужно постоянно.

Одиннадцать лет действует в Томске при детской спортшколе гороно лыжное отделение. За все эти годы ни один воспитанник школы не вошел в сборную области. Часть вины за такое положение можно объяснить объективными причинами: нет своей лыжной базы, спортзала и даже спортплощадки. Однако остальная, причем солидная, доля вины падает на плечи спортивных руководителей.

Второй год работает спортивная школа молодежи. Кто ее посещает? Всего три десятка спортсменов, причем лыжницы из пединститута, входящие в состав сборной. Разве это разумно? В институте и так хорошие условия для занятий спортом, а школу могли бы посещать девушки с предприятий областного центра.

У нас есть областная лыжная секция и ее тренерский совет (возглавляет президиум тов. Петров). Но вся деятельность секции сводится... к составлению положений о соревнованиях да распределению поступающего спортинвентаря. Что касается тренерского совета, который должен контролировать низовые коллективы, то он даже не знает кадров, ведущих тренерскую работу.

В заключение несколько слов о сроках проведения соревнований. Раньше надо открывать зимний спортивный сезон, больше «загружать» декабрь, меньше поединков на лыжне оставлять на март.

Лыжники нашей области должны вернуть былую славу сильнейших гонщиков Сибири.

Б. АНДРЕЕВ,
мастер спорта.

Через тайгу и болота

Из далекой Маломуромки пришла телеграмма: «Нефтеразведчики широко развернули социалистическое соревнование. Коллектив борется за досрочное выполнение принятых обязательств».

За этими скупыми словами кроется поистине героический труд следопытов земных кладовых. Преодолевая бездорожье, таежные буреломы, они с каждым днем расширяют фронт поисковых работ. Бригада мастера тов. Толстихина апрельское задание по испытанию скважины выполнила на 113 процентов. В сжатые сроки провела она демонтаж буровой установки и успешно ведет перебазировку на новую площадь.

Через тайгу и болота на большие расстояния перевезены сотни тонн грузов. На транспортировке оборудования с удвоенной энергией трудятся трактористы тт. Куменов, Кудрявцев, Бурдуков, Долгоруков и другие.

В селе Средний Васюган ведется строительство основной базы нефтеразведки.

А. ЛЕТНИЦКИЙ.
начальник Тымской нефтеразведки.

Селекционеры повышают знания

Нарымские селекционеры повышают свои знания. Так, аспирант З. В. Бугрий, занимающаяся агрохимией, работает над темой: «Изучение различных способов и доз внесения удобрений под горох».

Готовятся поступить в аспирантуру Сибирского научно-исследовательского института сельского хозяйства Н. И. Рогачев — заведующий отделом селекции, и М. Н. Старостин — заведующий отделом агротехники. Научный сотрудник по кормовым культурам Л. Н. Чуканова намерена повышать свои знания в аспирантуре Томского университета.

Недавно на научном совете Нарымской селекционной станции обсуждался отчет старшего научного сотрудника Б. Ф. Германова. Он тоже аспирант Сибирского научно-исследовательского института сельского хозяйства. Рассматривался индивидуальный план его работы.

Б. Ф. Германов работает над селекцией яровой пшеницы и гречихи. Его разработки методического характера очень важны в условиях севера.

В. ПИЛИПЧЕНКО,
директор Нарымской селекционной станции.

Погода

По сообщению Томского гидрометеорологического бюро, по области 25 апреля ожидается небольшая облачность, по крайним северным районам слабый снег, ветер северо-западный, 3—7 метров в секунду, температура воздуха от 2 градусов мороза до 3 градусов тепла.

Редактор А. Н. НОВОСЕЛОВ.

Еще одна вузовская газета

Вчера вышел первый номер многотиражной газеты «Радиоэлектроник». Это орган партийного бюро, комитета ВЛКСМ, профкома и ректората самого молодого томского вуза — института радиоэлектроники и электронной техники.

Газета сообщает о ленинских днях в институте, рассказывает о первом выпуске молодых специалистов, расширенном комсомольском активе вуза и других событиях.

Ректор института Г. Зубарев выступил со статьей «Главное в учебе — творчество».

В дар пионерской дружине

Учащиеся Усть-Тымской восьмилетней школы больше года ведут переписку с пионерами Германской Демократической Республики. Они сообщают друг другу об успехах в учебе.

Недавно в далекий нарымский поселок пришла небольшая посылка. Это в знак дружбы ребята из ГДР прислали дружине пионерский галстук, значки юных пионеров и фотографию своего класса.

Т. КУРИЛОВИЧ.

Первое занятие литературного кружка

Состоялось первое занятие литературного кружка, созданного при редакции газеты «Причулымская правда» — органе парткома Асиновского производственного колхозного управления и районного Совета депутатов трудящихся. Обсуждены рассказы члена кружка Н. Я. Лукьяненка и других.

Б. ВАСИЛЬЕВ.

ЕЩЕ ОДНА НИЧЬЯ

МОСКВА, 23 апреля. (ТАСС) Тринадцатая партия шахматного матча на первенство мира по предложению Ботвинника на 54-м ходу признана ничьей.

ТОМСКИЙ ДРАМАТИЧЕСКИЙ ТЕАТР

25 апреля — **«Время любить».**
26 апреля — **«Время любить».**
(Билеты все проданы).
Начало спектаклей в 7 час. 30 мин. вечера.

СЕГОДНЯ В КИНОТЕАТРАХ:

ШИРОКОЭКРАННЫЙ КИНОТЕАТР «ОКТЯБРЬ»

Голубой зал — «Ход конем» — 9-20, 11, 12-40, 2-20, 4, 5-40, 7-20, 9, 10-40.
Зеленый зал — «Третий тайм» — 9-55, 11-40, 1-25, 3-10, 4-55, 6-40, 8-25, 10-20.

КИНОТЕАТР имени М. ГОРЬКОГО

Широкоэкранный зал — «Ход конем» — 9-20, 11, 12-40, 2-20, 4, 5-40, 7-20, 9, 10-40.

КИНОТЕАТР имени И. ЧЕРНЫХ

Большой зал — «Ход конем» — 9-30, 11-15, 12-50, 2-25, 4, 5-35, 7-10, 8-45, 10-20.
Малый зал — «На распутье» — 9, 10-40, 12-20, 2, 5-35, 7-15, 8-55, 10-35. Дети до 16 лет не допускаются.
Демонстрируется хроникально-документальный цветной фильм **«Большая олимпиада»** (две серии) — 3-40.

КИНОТЕАТР ДЕТСКОГО ЗРИТЕЛЯ

— **«Ключ»** — 9-30, 10-55, 12-10. Занятия музыкального кинолектория — 12-20. **«Чайковский»** — 1-25.

ДОМ КУЛЬТУРЫ ЗАВОДА «ТОМКАБЕЛЬ»

— **«Танцы в субботу»** — 4-30, 6, 7-30, 9.

КЛУБ ЖЕЛЕЗНОДОРОЖНИКОВ СТАНЦИИ ТОМСК-II

— **«Половодье»** — 4, 6, 8, 10. Дети до 16 лет не допускаются.

ДОМ КУЛЬТУРЫ ЭНЕРГЕТИКОВ

— **«Черемушки»** — 3, 5.

ТЕЛЕВИДЕНИЕ
ЧЕТВЕРГ, 25 апреля

12.30. **«Семилетка, год пятый...»** Репортаж. 12.40. Новые научно-популярные фильмы. 18.30. **«Лес на подходе. Вы готовы?»** 18.40. Приключенческий фильм **«Смелые люди»**. 20.15. **«Природа и человек»**. 20.40. Телевизионные новости. 21.00. Спектакль Новосибирского театра **«Красный факел» «Милый обманщик»** (пьеса Д. Килти).

Грузовому автохозяйству № 4 облавтотреста срочно требуются: **шоферы, карбюраторщики, жестянщик, маляр и автоэлектрик.**
Обращаться: г. Томск, улица Пролетарская, 38-а. 2—2

Областному отделу **«Союзпечать»** требуются **инструкторы отдела, секретарь-машинистка.**
Обращаться: г. Томск, улица Крылова, 21.

Томскому шпалопропиточному заводу требуются: **сцепщики, грузчики, кочегары, электромонтеры, учетчицы, охранники, заболтовщики.**
Одинокие обеспечиваются общежитием.
Обращаться: г. Томск, улица Трудовая, 20, телефон 39-38, отдел кадров. 3—3

Спецавтохозяйству по уборке города требуются: **автоэлектрик, электромонтер, инструментальщик и кузнец, мойщик машин, баллонщик, кузовщик-жестянщик, слесарь-сантехник.**
Обращаться: г. Томск, улица Карташева, 47, телефон 48-16.

Детским яслям № 4 г. Томска на постоянную работу требуются **сестры-воспитательницы, няни, прачки.**
Обращаться: г. Томск, улица Артема, 7.

КОМБИНАТ БЫТОВОГО ОБСЛУЖИВАНИЯ «РЕКОРД»

производит следующие работы:

Ателье № 1 (г. Томск, улица Герцена, 13-а) — пошив головных уборов, верхнего дамского платья, ремонт радиоаппаратуры на дому.

Ателье № 2 (г. Томск, Набережная реки Ушайки, 10) — пошив мужской и дамской верхней одежды. Срок исполнения заказа 10—12 дней.

Ателье № 3 (г. Томск, Кооперативный переулок, 10) — пошив мужской и дамской верхней одежды. Срок исполнения 10—12 дней.

Ателье № 4 (г. Томск, улица Котовского, 26) — пошив верхней дамской одежды. Срок исполнения 10—12 дней. 2—2

Дому отдыха «Басандайка» требуются на летний сезон: **повара 1-й и 2-й категорий, шеф-повар, старший повар, официантки, кухонные рабочие, уборщицы, дворник, сестры-хозяйки, плотник, слесарь-водопроводчик, электромонтер, грузчики, прачки, садовник, счетовод-кассир, бухгалтер, секретарь-машинистка, инструктор культмассовой работы.**
На период работы дом отдыха обеспечивает общежитием.

Томскому отделению ордена Ленина института «Теплоэлектропроект» требуются на постоянную работу: **инженеры и техники — теплотехники, электрики, гидротехники, химики, строители, топографы, геологи, по проектированию и изысканиям железных дорог, по проектированию генеральных планов промышленных предприятий, по отоплению и вентиляции, по связи и телемеханике, по проектированию организации строительства, на должности начальников секторов, главных инженеров проектов, руководителей групп, старших инженеров и инженеров.**

Здесь же требуются: **бухгалтер** на самостоятельный баланс (знакомый с капитальным строительством), **бухгалтер** (с выездом в экспедицию), **опытные копировщицы, машинистки, переплетчики, светокопировщицы, автослесарь и шофер.** 2—1

Томскому техническому участку требуются: **техники-гидротехники, старший линейный радиотехник, штурманы — помощники механика, дизелисты, помощники механика паровики, рулевые-мотористы, радист, шкиперы, электромонтер, взрывник на должность заведующего складом, рабочие в производственные партии и матросы.**
Обращаться: г. Томск, Набережная реки Томи, 15, отдел кадров (начало Кооперативного переулка). 4—2

Управлению «Лесснабсбыта» требуются **учетчики и бракеры круглого леса и шпалопродукции** (на сезонную работу).
Обращаться: г. Томск, лесоперевалочный комбинат, контора круглого леса (в лесобракеражную группу). 3—1

Редакции газеты «Красное знамя» требуется **техничка.**
Обращаться: г. Томск, проспект имени Ленина, 66, комната, 13.

ГРАЖДАНЕ!

СОБЛЮДАЙТЕ ПРАВИЛА ПРОГОНА СКОТА ЧЕРЕЗ ПОЛОТНО ЖЕЛЕЗНОЙ ДОРОГИ!

Прогон скота через полотно железной дороги вне переездов, путепроводов и специально установленных мест для прогона скота категорически запрещается.

Погонщики скота при приближении к железнодорожному переезду обязаны руководствоваться предупреждающими знаками «Железнодорожный переезд», «Берегись поезда», показаниями светофоров и положением шлагбаумов там, где они установлены, и указаниями дежурных по переездам.

Прогон скота через железнодорожные переезды и специально установленные места должен производиться с соблюдением следующих условий:

Одиночный скот (не более двух коров — одним взрослым человеком) нужно проводить на поводу.

Прогон скота должен производиться при достаточном количестве погонщиков. Стадо должно быть остановлено на расстоянии не менее чем за 200 метров от железнодорожного пути.

Двое взрослых погонщиков должны выйти на путь и, встав с обеих сторон переезда или установленного места для прогона, лично убедиться в отсутствии приближающихся поездов, после чего может быть начат прогон скота.

На охраняемом переезде на прогон скота нужно получить разрешение от дежурного по переезду. В течение всего времени прогона скота два погонщика должны стоять на пути и следить за тем, чтобы скот не выходил на путь за пределы переезда, третий погонщик должен быть сзади перегоняемой группы скота.

При массовом перегоне скота через переезды (гурты более 500 голов скота) лица, сопровождающие скот, обязаны заблаговременно уведомлять об этом местных дорожных мастеров.

Выпас скота ближе 300 метров от полотна железной дороги может производиться только на привязи, а на расстоянии до 2.000 метров от полотна железной дороги — только с постоянным надзором.

Лица, нарушившие установленные правила прогона и выпаса скота, подвергаются штрафу в размере 10 рублей, если допущенные нарушения не влекут за собой уголовной ответственности.

Томская дистанция пути Западно-Сибирской железной дороги.

Бобров Валерий Федорович, проживающий в г. Томске, улица Усова, 15, возбуждает дело о расторжении брака с Бобровой Людмилой Николаевной, проживающей в г. Новокузнецке.

Дело будет рассматриваться в народном суде г. Новокузнецка.

Лесина Людмила Ивановна, проживающая в г. Томске, улица Вершинина, 27, корпус 2, возбуждает дело о расторжении брака с Лесиным Владимиром Ивановичем, проживающим в г. Новокузнецке, улица Металлургов, 119.

Дело будет рассматриваться в народном суде Кировского района гор. Томска.

Максимович Алексей Николаевич, проживающий в г. Томске, улица Красноармейская, 68, возбуждает дело о расторжении брака с Максимович Евгенией Михайловной, проживающей в г. Томске.

Дело будет рассматриваться в народном суде Кировского района гор. Томска.

НАШ АДРЕС И ТЕЛЕФОНЫ

Адрес редакции: гор. Томск, просп. им. Ленина, 66, телефоны: редактора — 37-37, заместителя редактора — 51-75, заместителя редактора — 42-44, ответ. секретаря — 31-19, секретариата — 42-40, отделов: идеологического — 47-45 и 42-46, промышленного и партийной жизни — 37-75, сельскохозяйственного и партийной жизни — 37-39, советского строительства и быта — 37-77, писем и рабселькоровской сети — 37-38 и 31-47, информации — 51-61, зам. зав. издательством — 52-23, бухгалтерии и отдела объявлений — 37-36, стенографистки — 52-02.

К300942 г. Томск, типография № 2 полиграфиздата. Тираж 82.000 экз. Заказ № 1780