Государственная библиотека СССР им. В. И. Ленина

ПРОЛЕТАРИИ ВСЕХ СТРАН, СОЕДИНЯЙТЕСЬ!

КРАСНОЕ ЗНАМЯ

ОРГАН ТОМСКОГО ОБЛАСТНОГО КОМИТЕТА КПСС И ОБЛАСТНОГО СОВЕТА ДЕПУТАТОВ ТРУДЯЩИХСЯ.

Год издания 47-й | № 278 (12168) | Среда, 27 ноября 1963 г. | Цена 2 коп.

Год работы по-новому

В. ЗАБАЛУЕВ,
первый заместитель председателя Западно-Сибирского совнархоза

Всего год отделяет нас от ноябрьского Пленума ЦК КПСС, сыгравшего важную роль в борьбе за претворение в жизнь решений XXII съезда партии по созданию материально-технической базы коммунизма в нашей стране.

Принятые Пленумом по инициативе товарища Н. С. Хрущева решения о перестройке партийного руководства по производственному принципу, образовании колхозно-совхозных производственных управлений, укрупнении совнархозов, создании государственных комитетов по отраслям промышленности и образовании единой системы партийно-государственного контроля создали широкие возможности для более конкретного руководства производством и максимального использования внутренних резервов.

В соответствии с решениями ноябрьского Пленума ЦК КПСС на базе трех административно-экономических районов создан Западно-Сибирский совнархоз, который осуществляет сейчас руководство деятельностью предприятий 29 отраслей промышленности с общим объемом производства в несколько миллиардов рублей.

Западно-Сибирский экономический район с развитой промышленностью, мощной сырьевой базой, разветвленной сетью производственной кооперации имеет неограниченные возможности для дальнейшего роста производства. Ведущей отраслью у нас являются машиностроение и металлообработка. Бурно развивается химическая и нефтеперерабатывающая промышленность. Широко представлены легкая, пищевая, лесная и деревообрабатывающая отрасли. Многие предприятия имеют всесоюзное значение. Их продукция пользуется спросом не только в нашей стране, но и далеко за ее пределами. К числу таких заводов относятся новосибирские «Сибсельмаш», турбогенераторный, электротермического оборудования, имени Ефремова, металлургический имени Кузьмина; омские — нефтеперерабатывающий, шинный, сажевый, «Омксельмаш»; томские — «Сибэлектромотор», «Томкабель», заводы режущих инструментов, электроламповый и другие.

Истекший год убедительно подтвердил правильность укрупнения экономических районов.

Промышленность Западно-Сибирского совнархоза развивалась более высокими темпами. За десять месяцев этого года план по выпуску валовой продукции выполнен на 102,4 процента. Объем промышленной продукции увеличился по сравнению с соответствующим периодом прошлого года на 14,6 процента, сверх плана выдано промышленной продукции на десятки миллионов рублей.

Темпы роста производства по сравнению с прошлым годом возросли более чем в полтора раза. Все отраслевые управления совнархоза справились с установленными заданиями по объему производства.

В полтора раза сократилось по сравнению с прошлым годом количество заводов, не выполняющих плана по выпуску валовой продукции.

В нынешнем году неплохо справляются с выполнением социалистических обязательств коллективы предприятий электротехнической промышленности Томской области.

Так, завод «Сибэлектромотор» десятимесячный план по выпуску валовой продукции выполнил на 105,2 процента, справился с заданиями по росту производительности труда и снижению себестоимости продукции. Коллектив электроламового завода десятимесячный план выполнил на 106,3 процента, перевыполнил план по росту производительности труда, снижению себестоимости выпускаемых изделий и по накоплениям. По итогам работы за третий квартал заводу присуждено переходящее Красное знамя Совета Министров РСФСР и ВЦСПС.

Однако наши достижения могли бы быть более значительными, а темпы развития еще выше, если бы полнее использовались имеющиеся резервы и преимущества новой системы руководства промышленностью. Еще значительное количество предприятий не выполняет планов по объему производства, производительности труда и снижению себестоимости продукции. 46 отстающих предприятий недодали народному хозяйству различной продукции на 10 миллионов рублей.

Укрупнение экономических районов, концентрация промышленности в рамках совнархоза дают большие возможности для дальнейшего развития специализации и кооперирования.

Объем литейного производства на предприятиях совнархоза возрос до 230 тысяч тонн. Проведенные за последние два года мероприятия по специализации дали возможность прекратить выпуск чугунного литья в семи нерентабельных цехах, увеличить выпуск литья и кооперированные поставки в другие экономические районы. Основной прирост литья достигнут на заводах «Сиблитмаш» — в 1,8 раза, на «Сибэлектромоторе» — в 1,5 раза, на заводе имени Ефремова — почти в 2 раза.

Большая работа проделана для увеличения выпуска горячих поковок и штамповок на заводах имени Ефремова, Томском подшипниковом, омском «Сибзаводе», Новосибирском инструментальном. Многое сделано для специализации на предприятиях электротехнической промышленности. Созданы специализированные заводы конденсаторов и сопротивлений. Завершается специализация заводов по производству телевизоров с годовым выпуском до 400 тысяч штук и производством радиол с годовым выпуском до миллиона штук. Специализируется производство инструмента, метизов и электросварочных работ.

Развитие специализации предполагает не только разумное распределение обязанностей и четкое планирование, но и строжайшую государственную дисциплину, осуществление кооперированных поставок. До объединения совнархозов приходилось много тратить времени на решение вопросов, связанных с выполнением плана кооперированных поставок. Создание отраслевых управлений, объединяющих родственные предприятия трех областей, дало возможность оперативно решать вопросы кооперированных поставок и сократить дальние встречные перевозки.

Концентрация промышленности, специализация производства создают благоприятные предпосылки для ускорения темпов технического прогресса. Коллективы промышленных предприятий нашего экономического района провели значительную работу по внедрению новой техники. За 10 месяцев выполнено около 1.000 мероприятий из организационно-технических планов. Это позволило высвободить более 5 тысяч человек. Освоено 94 новых вида изделий.

Создано 13 автоматических и полуавтоматических линий, организовано 11 комплексно-механизированных участков и цехов, смонтировано более 2.500 единиц нового высокопроизводительного оборудования, модернизировано 2.547 единиц действующего оборудования, внедрено 28.118 предложений с экономическим эффектом в 16,8 миллиона рублей.

Однако план по механизации и автоматизации производства и внедрению прогрессивной технологии выполнен совнархозом только на 85,3 процента. Необходимо принять дополнительные меры для выполнения годового плана.

Очень серьезным недостатком в работе промышленных предприятий является то, что план по снижению себестоимости за 10 месяцев не выполнен, и вместо снижения совнархозом допущено удорожание продукции на сумму 5,6 миллиона рублей. Некоторые предприятия бесхозяйственно используют материальные и денежные ресурсы, допускают большие потери от брака. Особенно плохо выполняют задания по снижению себестоимости продукции предприятия управлений электротехнической, швейной, мясной, легкой, лесной и деревообрабатывающей промышленности.

Итоги работы последних месяцев показывают, что дальнейшее укрепление хозрасчета на предприятиях, ликвидация бесхозяйственности и расточительства, строжайший режим экономии ведут к резкому снижению себестоимости выпускаемой продукции. Соревнование за рентабельную работу, начатое коллективами Новосибирского инструментального завода и машиностроительного завода «Труд», должно быть поддержано всеми промышленными предприятиями нашего экономического района.

Сейчас коллективы промышленных предприятий совнархоза включились в соревнование за достойную встречу предстоящего Пленума ЦК КПСС. Машиностроительные заводы развернули соревнование за досрочное изготовление оборудования для химических заводов. Трудящиеся Омского завода синтетического каучука вместе со строительными организациями решили досрочно ввести мощности для производства синтетического каучука. Коллектив Омского шинного завода работает над вводом дополнительных мощностей по выпуску автомобильных шин. На нефтеперерабатывающем заводе разрабатываются мероприятия по производству удобрений для сельского хозяйства.

Все шире развертывается движение разведчиков будущего. Растет количество бригад и цехов, получивших звание коммунистических. В промышленности Западно-Сибирского совнархоза теперь соревнуются за это почетное звание более 300 тысяч человек.

Коллективы промышленных предприятий нашего совнархоза не пожалеют сил для успешного выполнения плана пятого года семилетки, внесут свой достойный вклад в создание материально-технической базы коммунизма.

НАВСТРЕЧУ ПЛЕНУМУ ЦК КПСС

ГИГАНТ ХИМИЧЕСКОЙ ПРОМЫШЛЕННОСТИ АРМЕНИИ

На особо важной стройке семилетки — Ереванском заводе синтетического каучука имени С. М. Кирова сооружается комплекс цехов по производству ацетилена из природного газа.

На снимке: строящийся цех пиролиза. Он должен быть пущен к концу этого года.

(Фотохроника ТАСС).

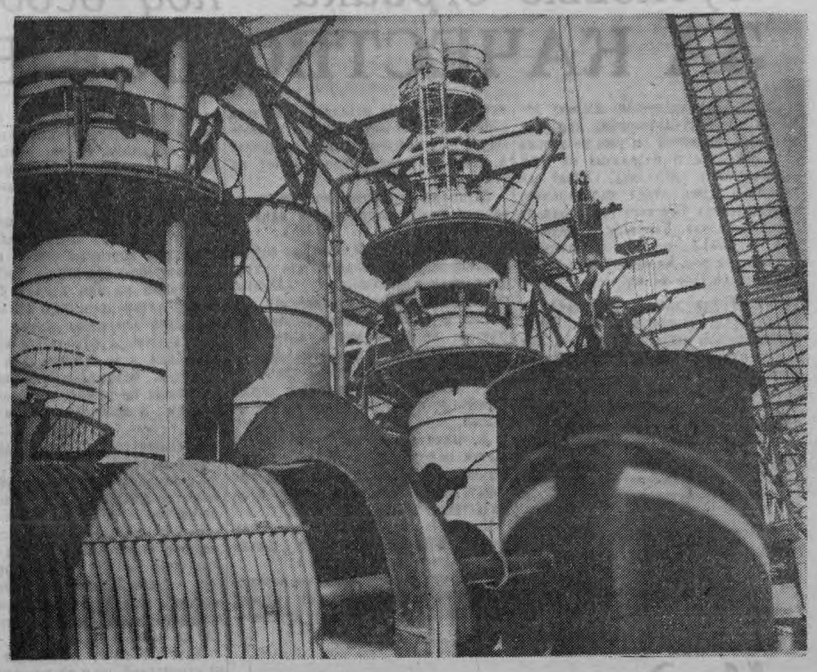

РАПОРТЫ ТРУДОВЫХ ПОБЕД

Центральный Комитет КПСС и Совет Министров СССР поздравили трудящихся Пермской области с перевыполнением плана продажи зерна государству. Хлеборобы области засыпали в закрома Родины 13 миллионов 781 тысячу пудов зерна.

Досрочно выполнили государственный план заготовок зерна и картофеля труженики сельского хозяйства Новгородской области. Они продали государству 1 миллион 458 тысяч пудов зерна и 65 тысяч тонн картофеля. Центральный Комитет КПСС и Совет Министров СССР поздравили с этим успехом работников сельского хозяйства и всех трудящихся Новгородской области.

(ТАСС).

УСПЕХ ТРУЖЕНИКОВ ТАШКЕНТСКОЙ ОБЛАСТИ

Центральный Комитет КПСС и Совет Министров СССР поздравили тружеников Ташкентской области с выполнением плана продажи хлопка государству. На заготовительные пункты сдано 319 тысяч тонн хлопка-сырца, что на 37 тысяч тонн больше, чем было заготовлено за весь 1962 год. Около 80 процентов хлопка принято первыми сортами.

(ТАСС).

ГОРДЯТСЯ СВОЕЙ ПРОФЕССИЕЙ

В портретной галерее передовиков производства города Колпашева есть портрет и нашего лучшего строителя В. Ф. Тарабрина. Удивительный это человек. К нам он приехал с Урала и за что бы ни взялся, сделает все на совесть. Опыта Василию Федосовичу не занимать. Почти два десятка лет не расстается он с плотничьими инструментами и гордится своей профессией. От товарищей не таит, чему научился сам. И за это уважают его в бригаде.

Под стать ему другой плотник сибиряк Л. Л. Волков. Вместе они работают в бригаде, и что сделано их руками — надолго и прочно. Нынче они построили восьмиквартирный дом для сплавщиков, сейчас сооружают гараж на Тогурском рейде.

Крепко дорожит рабочей честью и молодежь. Взять, например, бетонщицу Веру Коновалову. 18-ти лет она пришла в строительное управление. Здесь, в бригаде, Вера получила специальность бетонщицы и работает уже третий год. Сейчас она занята на строительстве школы-интерната в городе Колпашеве. Вера могла бы назвать немало молодых строителей, которые, как и она, работают старательно.

А кто не знает молодого шофера Виктора Данилова? Он доставляет на стройку бетон и гравий, а вечерами садится за учебники. Виктор заочно учится в Томском автодорожном техникуме.

Незаметная, казалось бы, профессия у комсомольца Тимофея Еремина. Он грузчик, обеспечивает материалами строительные объекты. Но Тимофея по праву называют маяком в коллективе СУ-23 треста «Томлесжелдорстрой».

В третьем квартале строители потрудились хорошо, план выполнен на 124 процента. Сейчас колпашевские строители встали на вахту в честь предстоящего Пленума ЦК КПСС. Они решили до конца года освоить все отпущенные средства на строительные объекты и перевыполнить план четвертого квартала.

В. АЛПАТОВ,
председатель постройкома СУ-23 треста «Томлесжелдорстрой».

Строго по графику

Коллектив Томского завода резиновой обуви несет трудовую вахту в честь предстоящего Пленума ЦК КПСС. Впереди соревнующихся идут работники цеха формовой и неформовой техники, который возглавляет депутат Верховного Совета СССР Нина Ивановна Честикова.

Хорошо поработал коллектив цеха в октябре, выполнив производственный план на 104 процента. Выполнен ряд работ по малой механизации.

В цехе освоен выпуск сальников для тракторов, деталей дойльных установок ДПР-042, ДПР-043, деталей 126-А, изделий для медицинской промышленности. Сейчас работники цеха выпускают детали для доильных установок типа 68-А. Их выдано труженикам сельского хозяйства на 10 тысяч больше годового плана. В ноябре будет выдано еще 8 тысяч этих деталей.

Коллектив цеха в эти дни работает строго по графику. Высокопроизводительно трудятся обрезчица Евдокия Михина, прессовщица Августина Соломина, шприцмашинистка Мария Мацкевич, обрезчицы-машинистки тт. Морозова и Федорова.

В. ЖИРНОВ.

ВСТРЕЧА В ЦК КПСС С ПАРТИЙНО-ПРАВИТЕЛЬСТВЕННОЙ ДЕЛЕГАЦИЕЙ ЧССР

25 ноября в ЦК КПСС состоялась встреча товарищей Н. С. Хрущева, А. Н. Косыгина, Ю. В. Андропова, М. А. Лесечко, П. Ф. Ломако, Н. С. Патоличева с товарищами А. Новотным, Й. Ленартом, О. Шимунеком, О. Черником и Ф. Гамоузом.

Во время встречи состоялась беседа по вопросам дальнейшего развития экономического сотрудничества между СССР и ЧССР, а также по другим вопросам, представляющим интерес для обеих сторон.

Встреча прошла в атмосфере дружбы и сердечности, при полном единстве взглядов по обсуждавшимся вопросам.

Во встрече приняли участие также посол ЧССР в СССР О. Павловский и посол СССР в ЧССР М. В. Зимянин.

ЕГО ПРЕВОСХОДИТЕЛЬСТВУ Н. С. ХРУЩЕВУ ПРЕДСЕДАТЕЛЮ СОВЕТА МИНИСТРОВ СССР

МОСКВА

Уважаемый г-н председатель,

от имени американского народа я хотел бы поблагодарить Вас за выраженные Вами соболезнования по поводу трагической гибели президента Кеннеди. Все усилия президента Кеннеди были посвящены делу мира и мирного урегулирования международных проблем и улучшению отношений между всеми странами, включая Советский Союз и Соединенные Штаты. Я намерен продолжать стремиться к достижению этих целей.

Линдон Б. ДЖОНСОН.

24 ноября 1963 года.

ЕГО ПРЕВОСХОДИТЕЛЬСТВУ Л. И. БРЕЖНЕВУ ПРЕДСЕДАТЕЛЮ ПРЕЗИДИУМА ВЕРХОВНОГО СОВЕТА СССР

МОСКВА

Уважаемый г-н президент,

благодарю Вас за Ваши личные соболезнования и соболезнования советских народов, выраженные по поводу трагической утраты, понесенной американским народом, — гибели президента Кеннеди.

Линдон Б. ДЖОНСОН.

24 ноября 1963 года.

Пример винничан зовет

СОСЕДЯМ—РУКУ ПОМОЩИ

Поселки Карнаухово и Никольское расположены по соседству. В одном из них — центр нашего колхоза «Луч Востока», в другом — колхоза «Прогресс», отстающего хозяйства.

За последние годы мы намного увеличили поголовье скота. На 100 гектаров сельскохозяйственных угодий в колхозе приходится сейчас 32 головы крупного рогатого скота, в том числе 14 коров. Такого роста стада мы сумели добиться благодаря хорошей племенной работе.

Мы, как и наши соседи, занимаемся в основном производством молока. Нынче за 10 месяцев животноводы произвели почти столько же молока, сколько в колхозе его было получено за весь прошлый год. Снизилась себестоимость молока. Возросли доходы. Это позволило нам перейти на денежную оплату труда.

У наших соседей дела идут похуже. На 100 гектаров сельскохозяйственных угодий они имеют всего 7 коров. Прогрессовцы мало производят молока и мяса. Себестоимость молока у них выше, чем у нас. В колхозе «Прогресс» плохо внедряют передовые приемы в животноводстве. Мы решили взять шефство над колхозом «Прогресс». К этому обязывает нас партийный и государственный долг.

В чем будет заключаться наша помощь?

Животноводы нашего колхоза поедут в колхоз «Прогресс», поработают там на фермах несколько дней и помогут доярам, скотникам, телятницам освоить передовые методы труда, которые мы применяем у себя на фермах. Зоотехник тов. Игловский окажет соседям помощь в налаживании племенной работы. Работники бухгалтерии нашего колхоза помогут колхозникам сельхозартели «Прогресс» наладить учет.

Наши лучшие механизаторы передадут свой опыт в использовании техники.

М. ЛИТОСОВ,
председатель колхоза «Луч Востока» Кривошеинского производственного управления.

ВЫСОТЫ, КОТОРЫЕ НАДО ВЗЯТЬ

Томский лесоперевалочный и деревообрабатывающий комбинат — одно из крупнейших предприятий лесной промышленности страны. Много добрых перемен произошло на нем за последние годы.

Предприятие реконструировано, оснащено новой высокопроизводительной техникой. В прошлое отошла профессия рабочего-баржевика, разгружавшего лес вручную, с помощью багра.

На смену ручному труду пришли мощные краны, стрелы, лебедки, автопогрузчики, саморазгружающиеся баржи. Еще в 1960 году вручную разгружалась почти пятая часть всего леса, поступающего на комбинат. Сейчас этот трудоемкий процесс полностью механизирован. Коллектив предприятия научился управлять сложной техникой: плавучими, кабельно-мостовыми, консольно-козловыми кранами.

Из года в год на комбинате увеличивается объем трелевочных работ, программа по лесопилению. План выгрузки леса из воды составляет в этом году один миллион 750 тысяч кубометров. Чтобы справиться с таким заданием, нужна слаженная, напряженная работа всего коллектива.

Партийная организация комбината стала больше внимания уделять производству, организаторской и политико-воспитательной работе в коллективе.

Коммунисты расставлены на самых ответственных участках производства. Пример самоотверженного труда показывают коммунисты крановщики Вениамин Моисеевич Привалов, партгрупорг пятого участка Иван Васильевич Зайцев, Виктор Владимирович Быков и другие. Это благодаря их труду, труду их товарищей сотни тысяч кубометров древесины своевременно отправлены стройкам страны.

Двенадцать первичных партийных организаций насчитывается на комбинате. Много внимания отводит производственным вопросам парторганизация цеха круглого леса, где секретарем А. К. Матыскин. Коллектив цеха занял в предоктябрьском соревновании первое место, завоевал переходящее Красное знамя комбината. Шестьдесят пять коммунистов насчитывает цеховая организация. Это, как правило, лучшие производственники, личным примером воодушевляющие людей на самоотверженный труд. Вот немногие из них: мотористка Клавдия Чекменева, станочник Алексей Шампоров, слесарь Василий Сорокин, крановщик Владимир Ладыгин, судоводитель Василий Танцура, механик катера Михаил Шубкин.

В нынешнем году коллектив комбината выгрузил из воды древесины на 449 тысяч кубометров больше прошлогоднего. По итогам десяти месяцев ликвидировано отставание и по выпуску валовой продукции. На выгрузке леса замечательно потрудились бригады тт. Трофимова, Андрущака, Сандалова, Кудрачева, Шимоненко.

Первые места в соревновании заняли четвертый, шестой, третий участки, где партгруппорги М. Павлов, В. Рюмин, Г. Марушенко.

Партийное бюро стало глубже вникать в производство. На заседаниях бюро, партийных собраниях комбината, а также в цехах стали чаще заслушиваться отчеты начальников цехов, участков.

Члены партбюро комбината Г. Иванов, С. Далызин, Б. Кайтуков, В. Федько, А. Кожевникова, главный инженер В. Глазачев постоянно встречаются с рабочими, проводят беседы, собрания на участках, в бригадах.

На комбинате создано девять партийных групп. Они ведут воспитательную работу с людьми, занимаются производственными вопросами бригад, участков, являются верной опорой цеховых парторганизаций и партбюро. В ближайшее время на комбинате будет создано еще несколько партийных групп.

Цеховые парторганизации, бюро улучшили агитационно-массовую и пропагандистскую работу.

В бригадах, сменах агитаторы, инженерно-технические работники организуют читку газет, проводят беседы. По примеру других партийных организаций города на комбинате устанавливается день чтения лекций. Решено читать больше лекций для трудящихся и по месту жительства.

Партийное бюро поставило перед коллективом задачу — в оставшееся до конца года время при наименьших затратах труда и средств достигнуть наибольших результатов, успешно справиться с планом пятого года семилетки.

Члены партбюро, повседневно советуясь с коммунистами и беспартийными, мастерами и бригадирами, решают важные вопросы производства, увеличения выпуска и повышения качества продукции, подготовки к работе в зимних условиях и другие.

Нынешней зимой коллективу комбината предстоит отгрузить около одного миллиона кубометров древесины. Чтобы справиться с такой программой, нужно ежедневно отгружать и отправлять с комбината 300 вагонов с лесом. Задача не из легких, но по плечу коллективу.

В то же время нам необходима помощь. Мы испытываем еще большие трудности в снабжении различными материалами. Есть у нас просьба и к железнодорожникам: подавать вагоны под погрузку по графику.

В свою очередь, труженики нашего предприятия приложат все силы, чтобы закрепить первые успехи, успешно завершить пятый год семилетки.

Ф. ЛИТВЕНКО,
секретарь партбюро Томского лесоперевалочного и деревообрабатывающего комбината.

Пусковые стройки — под особый контроль

ЗА КАЧЕСТВО ВСЕ В ОТВЕТЕ

Этому 78-квартирному жилому дому по переулку Подгорному явно «не повезло». Строится он уже несколько лет. Заказчик и подрядчик на этой стройке часто сменялись. Сейчас заказчиком здесь отдел капитального строительства Томского горисполкома (начальник тов. Канушин), подрядчик — СУ-13 треста «Жилстрой» (начальник тов. Кадыков). Все стало, наконец, на свое место.

Жилой дом должен сдаваться в IV квартале нынешнего года. Сдать строители его еще не сдали, а вот нарушений технологии строительного производства хоть отбавляй. Кирпичная кладка всего здания выполнена при незаконченном нулевом цикле. Не сделаны вводы инженерных сетей, отмостка здания, засыпка пазух, не закончены работы по благоустройству: планировка дворового участка, устройство подъездов и проездов.

Нарушение очередности работ увеличивает сроки строительства и удорожает его.

Строители сетуют на низкое качество столярных изделий. А как же они хранят эти изделия? Половая рейка, оконные блоки мокнут на площадке под дождем и снегом. Прораб А. Маньков равнодушно взирает на это.

Затянули строители монтаж внутренних систем отопления и канализации.

Настилка полов ведется без звукоизоляционных прокладок, что ухудшает звукоизоляционные качества перекрытия. Проломы, отверстия в плитах перекрытия своевременно раствором не заполняются, хотя полным ходом идет настилка полов.

За недоделки на нулевом цикле дома с объемов выполненных работ Стройбанком снято более 20 тысяч рублей.

До сдачи дома в эксплуатацию остается немного времени, но к отделочным работам строители еще не приступали. А это тоже скажется на качестве.

Подобных нарушений технических условий производства работ, брака все еще много.

В 40-квартирном доме по переулку Шумихинскому, который строит «Водоканалтрест», вместо звукоизоляционных прокладок из оргалита под лаги укладываются один—два слоя пергамина. В санитарных узлах вместо каменных перегородок установлены деревянные щитовые.

На строительстве жилого дома по улице Нахимова тоже допущен брак. Строители СУ-13 «Жилстроя» плохо заполнили вертикальные и горизонтальные швы раствором, местами он не уложен на всю длину кирпича. Между установленными плитами перекрытия допущены зазоры до семи сантиметров и заполнены кирпичом и щебнем, а не бетоном, как это полагается. Металлические анкеры от ржавчины не очищены, не обработаны они и антикоррозийным составом.

Большинство объектов, сданных в городе в 1962—1963 годах, принято с недоделками. В нынешнем году качество жилья даже ухудшилось по сравнению с прошлым годом. За три квартала прошлого года было сдано домов с оценками: «отлично» — 2, «хорошо» — 30, «удовлетворительно» — 20. А за это же время нынешнего года на «отлично» не принято ни одного дома, на «хорошо» — 15, на «удовлетворительно» — 26.

Качество работ зависит не только от строителей, но и от проектировщиков, поставляющих на стройки техническую документацию. Не всегда они выдают «продукцию» высокой марки. Так, облпроект (начальник тов. Чижов) выдал плохо откорректированный типовой проект на строительство школы № 51. Заказчик — отдел капитального строительства горисполкома — не проверил его тщательно. Выстроенная школа оказалась как бы «развернутой»: естественное освещение классных комнат падало с правой стороны, что никак не вяжется с требованиями санитарных норм.

С дефектами выдана документация на пристройки к школе № 24 и родильному дому № 1 проектно-сметным бюро горкомхоза (начальник тов. Баландин).

Оставляет желать лучшего и качество строительных материалов. Заводы железобетонных изделий треста «Стройдеталь», к примеру, выпускают пустотные плиты перекрытий с отклонением от геометрических форм и размеров, с перекосом, наплывами бетона, с необработанной лицевой поверхностью. Нередко можно видеть плиты с оголенной арматурой, отбитыми углами.

А глиняный кирпич? Он часто выдается заводом строительных материалов завышенными марками, хотя испещрен трещинами, плохо обожжен, грани его сколоты, геометрическая форма не соблюдена.

С повышенной влажностью, с перекосами поступают на стройки столярные изделия.

Все недостатки, о которых рассказано, отражаются, в конечном счете, на качестве строительно-монтажных работ. Чтобы повысить качество строительства, своевременно сдать пусковые объекты в строй, нужно повысить роль работников технического надзора, организовать контрольные посты на стройках, шире внедрять передовые методы производства.

Ю. ЧЕРНОВ,
инженер-инспектор госархстройконтроля.

Куда ни кинь...

Чтобы подойти к зданию, нужно преодолеть мусорную свалку, кучи досок и металлического лома, открытые траншеи. Не меньший хаос и внутри здания. Словно после жарких баталий здесь валяются различные детали.

Так выглядит сейчас Асиновская тепловая электростанция. Первую турбину ТЭС мощностью в полторы тысячи киловатт строители должны были сдать в эксплуатацию в третьем квартале. Потом этот срок перенесли на 5 октября, 20 ноября...

Директор ТЭС Г. Шульга с нескрываемой тревогой говорит:

— СУ-24 треста «Томлесжелдорстрой» не в меру затянуло окончание строительных работ. Масса недоделок.

До сих пор не окончено строительство насосной станции и водозабора. Наступили холода. Создалась угроза вывода из строя всей гидравлической системы бассейна станции.

Работники Асиновского ЛПДК для обогрева рамного цеха и бассейна вынуждены проложить временную трассу от своих локомобилей. Не предусмотренные сметой временные сооружения обошлись комбинату в 40 тысяч рублей.

На первой и второй эстакадах топливоподачи затянулось начало монтажа плужковых сбрасывателей, в разгрузочном узле — установка привода транспортера, не начато строительство водопровода. Не закончена еще и установка силовых щитов топливоподачи.

Сроки пуска станции во многом зависят от субподрядных организаций. А они не спешат. Монтажники Томского участка «Уралмонтаж» покинули стройку еще в начале ноября, но не появляются здесь и поныне. Не приступал к монтажу калориферов, вентиляторов участок «Промвентиляция».

Большой упрек следует адресовать Томскому управлению «Сибэлектромонтаж». Из-за его неразворотливости невозможно сейчас начать проверку отдельных узлов. Для пусконаладочных работ надо было подать электроэнергию с подстанции деревообрабатывающего и лесоперевалочного комбината. Соединительный кабель оказался поврежденным. Но к его восстановлению монтажники не приступили.

В первом котле не установлено сепарирующее устройство. Сначала не было чертежей. Когда они появились, выяснилось, что устанавливать надо два, а не одно устройство, как предполагалось раньше.

Бригадир монтажников С. Гарин обратился к главному инженеру «Томсканерго» Б. Барковскому:

— Как быть?

— Надо выяснить, — ответил тот. — Чертеж есть чертеж...

На стройке много таких неувязок. Во время совещаний и планерок все получается гладко. А когда они кончаются, начинается прежняя неразбериха.

Асиновская ТЭС — пусковой объект. Электроэнергию ждут не дождутся на лесоперевалочном и деревообрабатывающем комбинате, где вполовину своих возможностей работает восьмирамный цех лесозавода. Кстати, его тоже строит СУ-24 (начальник П. Воронов). Цех этот был заложен пять лет назад. Сдаваться должен в нынешнем году. Цеху уже установлен план — 320 тысяч кубометров пиломатериалов в год. Но план этот остался лишь добрым пожеланием: из восьми рам работают пока три. Только за четыре месяца цех недодал 70 тысяч кубометров пиломатериалов.

В нынешнем году на сооружении цеха строителям предстояло освоить 590 тысяч рублей, но за десять месяцев из этой суммы освоена лишь половина. Тов. Воронов обещает ликвидировать отставание на стройке в ноябре — декабре. Но оговаривается, что будет освоено до конца года 240 тысяч рублей, а не 287 тысяч, как предлагалось ранее. Этим строители «запланировали» срыв годового плана освоения средств, ассигнованных на строительно-монтажные работы.

Строители работают недопустимо медленно.

Восьмирамный цех лесопиления будет перерабатывать значительную часть заготовляемой в леспромхозах области древесины. Эта стройка — одна из важнейших. Цех должен вступить в строй, как и электростанция, в нынешнем году.

Руководителям треста «Томлесжелдорстрой», строительного управления № 24 надо сделать все, чтобы пусковые объекты встали в строй действующих в нынешнем году.

Г. ИСАКОВ,
председатель комитета партгосконтроля по Асиновской промышленной зоне;
Г. МАЦАКОВ,
наш корр.

— Если любишь свою профессию, все непременно получится, — с жаром доказывает Екатерина Смирнова.

И она права. Желание, трудолюбие и настойчивость покоряют любые преграды. Примером тому сама Екатерина. В ателье № 2, что в Томске по улице Карташова, 40-а, она пришла сравнительно недавно. Молодая работница стала квалифицированным мастером верхнего дамского платья. Ее продукция только отличного качества.

Екатерина успешно сочетает занятия в школе без отрыва от производства, она — десятиклассница. Думы молодого мастера — поступить в институт легкой промышленности. И они непременно осуществятся, если их «хозяйка» будет и в учебе трудолюбивой, настойчивой.

На снимке: мастер ателье № 2 Екатерина Смирнова.

Фото Е. Чуланова и В. Желуницына.

ГЛУБОКОЕ СОБОЛЕЗНОВАНИЕ

ВАШИНГТОН, 26 ноября. (ТАСС). Вчера после похорон президента США Джона Ф. Кеннеди первый заместитель Председателя Совета Министров СССР А. И. Микоян вместе с другими главами государств, правительств и правительственных делегаций, прибывших сюда для участия в похоронах Кеннеди, посетил в Белом доме вдову президента г-жу Жаклин Кеннеди.

От имени правительства СССР, его главы Н. С. Хрущева, Н. П. Хрущевой, а также от себя лично А. И. Микоян выразил г-же Кеннеди глубокое соболезнование в связи с трагической гибелью президента Джона Ф. Кеннеди.

Затем А. И. Микоян присутствовал на приеме, устроенном в здании государственного департамента новым президентом США Линдоном Джонсоном в честь глав государств, правительств и правительственных делегаций, прибывших в Вашингтон на похороны Джона Ф. Кеннеди.

Похороны Джона Кеннеди

ВАШИНГТОН, 25 ноября. Корр. ТАСС В. Вашедченко и Г. Деревенсков передают: Сегодня—день похорон президента Соединенных Штатов Джона Фитцджеральда Кеннеди.

Весь американский народ глубоко переживает трагическую гибель Джона Фитцджеральда Кеннеди. Глубокую скорбь американского народа разделяют народы всего мира.

Доступ к гробу покойного, установленного в ротонде Капитолия, был открыт всю ночь. Ни на минуту не прекращался людской поток. Те, кто пришел отдать последний долг и проститься с президентом Кеннеди, представляли всю Америку. В Вашингтон прибыли американцы из всех частей страны, из всех штатов.

Вместе с американцами к гробу президента Джона Фитцджеральда Кеннеди пришли прибывшие в Вашингтон официальные представители 53 стран. От Советского Союза на похороны прибыл первый заместитель Председателя Совета Министров СССР А. И. Микоян.

В 10 часов 30 минут утра в Капитолий приехала жена покойного президента Жаклин Кеннеди, а также братья президента Роберт и Эдвард Кеннеди. Несколько минут спустя представители всех родов войск снимают гроб с телом президента Кеннеди с постамента в ротонде и под звуки религиозного гимна выносят его из Капитолия. Гроб устанавливается на орудийном лафете, запряженном шестеркой лошадей. Гроб покрывают государственным флагом США. Выстраиваются в линию автомашины с государственными деятелями Соединенных Штатов. В первой автомашине — Жаклин Кеннеди с братьями президента.

В 10.50 минут траурная процессия начинает движение к Белому дому.

Траурный кортеж с телом покойного президента подъезжает к северному портику Белого дома. Вдова покойного президента, его братья и ближайшие родственники выходят из автомашин и становятся первыми за гробом президента. За ними становится президент США Линдон Б. Джонсон с супругой, официальные представители иностранных государств, прибывшие на похороны, и в их числе первый заместитель Председателя Совета Министров СССР А. И. Микоян.

В 11 часов 38 минут траурный кортеж с телом покойного президента направляется к кафедральному собору св. Матфея, где состоялось траурное богослужение.

После траурного богослужения в соборе св. Матфея траурный кортеж направился на Арлингтонское национальное кладбище, где состоялось погребение Джона Фитцджеральда Кеннеди.

ОБЕЗВРЕЖЕНО 2138 СНАРЯДОВ

...Черно-желтый султан дыма и огня взметнулся к небу. Грозный грохот пронесся над Сарпинской степью, напомнив еще раз о полыхавшей на этих землях двадцать с лишним лет назад великой битве: Сарпинский район расположен в ста километрах юго-западнее Волгограда, здесь, на подступах к городу-герою, осенью 1942 года шли ожесточенные бои.

А когда в зимнюю стужу 1943 года гитлеровцам пришлось совсем туго, они побросали много мин, снарядов, патронов.

Один из складов боеприпасов был недавно обнаружен в степи возле села Шебенеры.

Узнали об этом так. На стоянке гуртоправа К. Н. Воронцова из колхоза «Путь Ленина» решено было выстроить новый коровник. Рабочие приступили к рытью котлована под фундамент и наткнулись на снаряд. Председатель колхоза Г. Бурлуцкий связался с военкоматом. На место немедленно прибыли саперы. Это были рядовые Сафронов, Шавалиев, Иленюков и Воробьев. Руководил работами капитан А. А. Шерудилло. Самоотверженно трудились воины-саперы. Осторожно выбирали они руками землю, чтобы ненароком не задеть изъеденные временем снаряды, мины, гранаты. 2.138 посланцев смерти было извлечено из-под земли.

И вот — взрыв! Покончено с грозными свидетелями прошлой войны, пролежавшими под землей более двадцати лет.

Ф. ИВАНОВ,
(корр. ТАСС).

Ценные удобрения... из воды

НИЖНИЙ ТАГИЛ, (Корр. ТАСС). 0,2 грамма аммиака стали дополнительно улавливать из каждого литра сбросовых вод на Нижнетагильском металлургическом комбинате. Стоило ли бороться за эти доли грамма? Да, стоило. Выгод оказалось немало. Комбинат теперь сможет дополнительно выпускать в год сотни тонн сульфата аммония—ценного азотного удобрения. Одновременно решена и другая важная проблема: сбросные воды коксохимического производства теперь уже не загрязняют водоемы.

В НАУЧНО-ИССЛЕДОВАТЕЛЬСКИХ ИНСТИТУТАХ

ДЛЯ СТРОИТЕЛЬНОЙ ИНДУСТРИИ

В нашей стране выпускается 62 процента всего мирового производства труб, кровли, облицовочной плитки, изоляционных покрытий и других асбестоцементных и битумных изделий. Специалисты строительной индустрии создают много новых материалов. Вот некоторые из них, разработанные коллективом научно-исследовательского института «Асбестцемент» и уже получившие путевку из лабораторий на строительные площадки.

ПОРОИЗОЛ

Этот новый строительный материал внешне напоминает толстый резиновый жгут или ленту с большим количеством мельчайших пор. Отсюда — и название материала. У него прекрасные изоляционные свойства. Он заменит, в частности, пеньковый канат, которым изолируются стыки панелей. Ведь с годами пеньковая прокладка усыхает и герметичность домов нарушается.

Пороизоловая изоляция очень герметична, утверждает директор института Е. Н. Китаев, и крупнопанельные опытные дома уже построены в Москве, Ленинграде, Красноярске. В разных климатических поясах новый материал показал себя одинаково хорошо. В этом году будет выпущено около миллиона квадратных метров пороизола.

СТЕКЛО И ФОЛЬГА

Руберойд — очень распространенный строительный материал, незаменимый для покрытия различных промышленных строений. Но он недолговечен. Жаркие лучи солнца, дождь, ветер — проходит несколько лет, и кровлю надо заменять. Как продлить ее жизнь? Здесь может помочь стеклянное волокно. Оно располагается внутри руберойдных слоев в виде сетки — и срок службы материала удлиняется в несколько раз.

Союз тончайшей алюминиевой фольги, битума и резины назван «фольгоизол». Материал этот не только красив, но и очень прочен. Кровля из фольгоизола, отражающая ультрафиолетовые лучи и не пропускающая влагу, незаменима в южных районах страны.

КОНТРОЛЕР— НЕВИДИМЫЙ ЛУЧ

Известно, как широко применяются в строительстве картон и другие материалы, созданные на его основе. Их в хозяйстве требуются сотни тысяч квадратных метров. Особая трудность для рабочих при производстве картона — проверка толщины и его качества. Для облегчения труда рабочих решено применить мирный атом. Кандидат технических наук Л. Сухова предложила использовать радиоактивные изотопы для контроля за работой картоноделательной машины. Невидимые помощники — лучи определяют и автоматически регулируют концентрацию и уровень массы в машине, постоянно поддерживают заданную толщину картонного полотна.

ЭЛЕКТРОННЫЙ АППАРАТ-НАПЫЛИТЕЛЬ

Облицовочная керамическая плитка очень красива, но хрупка. Асбоцементная — более надежна, но не так красива, поэтому до недавнего времени она не применялась для облицовки зданий. Строителям помогли электроника и полимеры. При помощи электронно-напылительной установки прочная асбестовая плитка покрывается разноцветными синтетическими смолами. Новый облицовочный материал красив, дешев и морозоустойчив.

ВОДА—ВРАГ ВОДЫ

Стыки в трубопроводах... Это «узкое» место причиняет немало неприятностей строителям. Из-за недостаточной плотности стыков асбоцементных труб их нельзя было использовать для строительства напорных водопроводных и газопроводных линий.

Молодой инженер-строитель Г. Пугачев и его товарищи предложили оригинальную конструкцию соединительной муфты. Они несколько изменили ее геометрию и форму резиновых прокладок, находящихся в ней. Теперь вода, находящаяся внутри трубы, заставляет расширяться резину и, таким образом, сама себе преграждает выход. Опытная линия напорного водопровода с соединительными муфтами новой конструкции успешно проходит испытания в городе Калинине.

(ТАСС).

На Томском заводе режущих инструментов высокой выработки добилась полировщица Галина Александровна Басова. Она обрабатывает продукцию на экспорт, норму выполняет на 120—130 процентов и качество отличное.

На снимке: ударница коммунистического труда Г. А. Басова.

Фото Ф. Хитриневича.

ПРОБЛЕМЫ ВЫСШЕЙ ШКОЛЫ

СПЕЦИАЛИСТ ФОРМИРУЕТСЯ В ТРУДЕ

Закон об укреплении связи школы с жизнью вызвал большие изменения в работе вузов. Он оказал благотворное влияние на улучшение подготовки специалистов, в том числе инженеров-строителей.

Теперь студенты работают первые полтора года на строительной площадке и проходят инженерную полугодовую стажировку на последнем курсе.

Столь близкое знакомство со строительным производством, естественно, вызывает у студентов более сознательное отношение к изучению специальных дисциплин. Проекты по архитектуре, железобетонным конструкциям, по технологии строительного производства и другим дисциплинам выполняются сейчас на более высоком техническом уровне, чем прежде.

Претерпел качественные изменения и сам учебный процесс. Больше внимания уделено физико-математической подготовке студентов. В учебные курсы вводятся последние достижения науки и техники. Учебные задания приближены к реальным условиям труда инженеров-строителей. Дипломное и курсовое проектирование стало в основном реальным. Например, в прошлом учебном году 60 процентов проектов по организации строительного производства, выполненных студентами в период инженерной практики, были внедрены в производство.

Больше внимания стало уделяться организации самостоятельной работы студентов. Студенты активнее привлекаются к участию в научно-исследовательской деятельности кафедр.

Но в организации учебного процесса и производственного обучения имеются большие недостатки.

Все большее значение приобретают лабораторные работы при изучении многих специальных дисциплин не только для закрепления теоретического курса, но и для развития навыков научно-исследовательской работы у студентов. Между тем, лабораторная база строительного факультета слаба, мы испытываем острый недостаток в помещениях для расширения существующих и создания новых лабораторий. В ближайшее время институту могут быть переданы помещения. Но имеющиеся об этом решения соответствующих организаций выполняются медленно.

Учебные планы, по которым мы занимаемся, также не лишены недостатков. Основной из них — многопредметность. Если в учебном плане 1956 года было 30 дисциплин, то сейчас — 38, а фактическое учебное время сократилось в связи с введением длительной практики. По нашему мнению, стремление сообщить студенту обо всем понемногу — неправильно. Необходимо укрупнить дисциплины и исключить некоторые из учебного плана. К примеру, введенный курс «Применение атомной энергии в народном хозяйстве» носит общеобразовательный характер, необходимые сведения по применению атомной энергии в строительстве сообщаются студентам в соответствующих разделах специальных курсов.

Значительной разгрузке студентов, а вместе с тем и созданию лучших условий для организации самостоятельной работы, способствовало бы продление инженерной практики студентов до одного года, но с соответствующим увеличением срока обучения. При этом можно было бы перенести ряд дисциплин на заочное обучение. Увеличение продолжительности практики помогло бы решить трудную для настоящего времени проблему устройства студентов на штатные должности мастеров. При годичной практике предприятиям смело можно выделить специальные штатные единицы, которые постоянно были бы заняты студентами. Дополнительных затрат и трудностей для народного хозяйства предлагаемое увеличение срока обучения не создаст, так как студенты это дополнительное время будут находиться в сфере материального производства на месте своей постоянной работы. Нам кажется, что есть смысл изучить это предложение.

Следует особо сказать об организации производственного обучения и производственной работы студентов первого и второго курсов в строительных управлениях трестов «Жилстрой» и «Промстрой». До настоящего времени руководители этих предприятий не поняли воспитательной роли производства в деле подготовки молодых специалистов, хотя это ясно изложено в Законе. Руководители строительных организаций не интересуются состоянием практической подготовки будущих инженеров-строителей, а к использованию студентов-рабочих на производстве они во многих случаях подходят неправильно.

Студентов плохо обучают профессиям, например, в СУ-4 треста «Промстрой», где работают все студенты первого курса строительного факультета. За прошедшие два месяца с начала учебного года первокурсники лишь несколько дней работали по специальности — малярами, а все остальное время то были заняты на земляных работах, то убирали мусор, мыли полы и выполняли другие вспомогательные работы. Такая организация труда приводит к тому, что студенты не получают достаточных навыков по специальности. Да и как они их получат, если за трупами не закреплены даже инструкторы производственного обучения. Эти вопросы на совести руководителей управлений и партийных организаций.

Неудовлетворительно используются на работе и студенты, уже имеющие производственные разряды. Например, бригада плотников (бригадир студент т. Багира), работавшая в СУ-11, СУ-12 и СУ-4, в течение полутора лет использовалась в основном на земляных работах. 19 студентов-отделочников, работавших в СУ-13, уже в течение месяца находятся в отпуске без содержания из-за отсутствия фронта работ. Как правило, во время практики студентов не обучают второй специальности. Политико-воспитательная работа со студентами поставлена слабо, в результате чего некоторые нарушают дисциплину на производстве. Студенты слабо привлекаются к участию в общественной работе строительных организаций, а ведь они стоят там на комсомольском и профсоюзном учете.

Улучшению производственного обучения студентов во многом способствовало бы создание методических советов, возглавляемых главными инженерами строительных управлений. Таких советов пока нет.

Задача преподавателей института, а в равной степени и руководителей строительных организаций состоит в том, чтобы совершенствовать учебный процесс, создать наиболее благоприятные условия для производственного обучения и трудового воспитания студентов.

А. ЗОЛОТАРЕВ,
декан строительного факультета Томского инженерно-строительного института, доцент.

Третья сессия областного Совета депутатов трудящихся

Как уже сообщалось в нашей газете, 25 ноября в Томске состоялась третья сессия областного Совета депутатов трудящихся. С докладом «О работе областного объединения «Сельхозтехника» выступил председатель областного объединения тов. **Меерченко Ю. П.** Содоклад по этому вопросу сделал заместитель председателя постоянной сельскохозяйственной комиссии областного Совета тов. **Христенко Я. И.**

В докладе и содокладе отмечалось, что областное объединение «Сельхозтехника» ежегодно завозит и продает колхозам и совхозам большое количество тракторов, комбайнов, сельхозмашин, запасных частей и других товаров производственного назначения. Объединение обеспечило некоторый рост объемов производства, капитального строительства, освоения новых земель, улучшения технического обслуживания машинно-тракторного парка.

Однако в деятельности областного объединения «Сельхозтехника» и его органов на местах есть серьезные недостатки по механизации сельскохозяйственных процессов, особенно в животноводстве, по улучшению ремонта, технического обслуживания и использования техники в колхозах и совхозах.

Многие ремонтные мастерские объединения в 1963 году сократили объем ремонтных работ, не выполняют установленных планов, допускают низкое качество ремонта, что иногда вынуждает колхозы и совхозы возвращать в мастерские вышедшие из ремонта машины.

Эти недостатки объясняются тем, что в мастерских слабо внедряются наиболее прогрессивные круглогодовой, поточно-узловой и агрегатный методы ремонта, не уделяется должного внимания созданию обменного фонда двигателей и узлов, не организована по-настоящему работа по восстановлению изношенных деталей.

У работников районных объединений и отделений «Сельхозтехника» нет тесной производственной связи с инженерно-техническими и механизаторскими кадрами колхозов и совхозов, они мало оказывают им организационно-технической помощи в проведении ремонта и правильного технического обслуживания машинно-тракторного парка.

Работа по внедрению комплексного метода обслуживания колхозов и совхозов была проведена без необходимой подготовки. На обслуживание принята только часть машинно-тракторного парка колхозов, но и эти машины обслуживаются пока плохо. Внедрение прогрессивного метода обслуживания тракторов с помощью мастеров-наладчиков не проводится.

Плохо применяются машины по механизации процессов кормодобывания, внесения удобрений, возделывания технических культур, картофеля, уборки гороха и других работ.

Во многих колхозах и совхозах не уделяется внимания правильному учету работы машинно-тракторного парка, не анализируются производительность техники, причины простоев, расход горючего и затрат средств на ремонт и технические уходы по каждой машине. В колхозах и совхозах нет порядка в хранении техники. Бесхозяйственно хранится техника и на некоторых торговых базах.

В 1961 и 1962 годах объединением «Сельхозтехника» была проделана значительная работа по механизации подачи воды. Объединение выполнило заданную программу по переводу коров на механическое доение. Однако в 1963 году план механизации трудоемких процессов в животноводстве выполнен лишь на 81,2 процента.

— Органы областного объединения «Сельхозтехника», — говорит тов. Христенко, — медленно перестраивают свою работу в свете требований ЦК КПСС. Они еще не стали организационно-техническим центром по высокопроизводительному использованию, правильному техническому обслуживанию и ремонту машин, по внедрению электроэнергии в сельскохозяйственное производство, механизации животноводческих ферм в совхозах и колхозах. Руководители областного объединения «Сельхозтехника» должны сделать из этого факта соответствующие выводы.

— Если судить по докладу, который сделал на сессии председатель областного объединения «Сельхозтехника» тов. Меерченко, его руководители правильно понимают ту важную роль, которую оно призвано играть в жизни колхозов и совхозов области. Но в работе объединения «Сельхозтехника» и его отделений на местах мы часто не находим многих существенных элементов этой деятельности. И самое главное, в докладе ничего не было сказано о том, как областное объединение «Сельхозтехника» борется за повышение производительности труда, за снижение себестоимости ремонтных работ в своих мастерских, как оно помогает внедрению в сельскохозяйственное производство новой техники. Все это говорит о серьезных недостатках в работе объединения,—так начал свое выступление на сессии областного Совета председатель колхоза имени XXII съезда КПСС Шегарского производственного управления тов. **Абдулов А. М.**

Мысль о том, что областное объединение «Сельхозтехника» еще не выполняет многие свои важные функции, проходила и через другие выступления.

Директор совхоза «Тунгусовский» Кривошеинского производственного управления тов. **Нестеров Н. В.** сказал, что за последние годы техническая оснащенность их хозяйства резко возросла. Совхоз полностью электрифицирован. Проведены большие работы по механизации трудоемких производственных процессов. Все это вместе с другими агро- и зоотехническими мероприятиями позволило совхозу увеличить производство и продажу государству сельскохозяйственных продуктов.

Но совхоз продолжает приносить большие убытки. Чтобы преодолеть отставание, необходимы дальнейшая механизация производственных процессов, внедрение в сельскохозяйственное производство достижений науки, техники, достижений передового опыта. Во всем этом не последнее место принадлежит объединению «Сельхозтехника». Но мы мало ощущаем ее помощь. Из-за плохой организации обслуживания техника в совхозе работает на износ. Областное объединение «Сельхозтехника» не оказывает влияния на организацию производства, а выступает лишь как торговая организация. Неудовлетворительно организовано и снабжение хозяйства запасными частями, а также машинами для комплексной механизации заготовки кормов, производства льна, а также некоторых трудоемких процессов в животноводстве.

Ряд претензий к работе областного объединения «Сельхозтехника» высказал и начальник комбината «Томлес» депутат тов. **Ильницкий Л. С.**, предприятия которого снабжаются запасными частями для ряда механизмов также через эту систему. По мнению выступающего, за последнее время объединение ухудшило снабжение леспромхозов запасными частями для тракторов и автомашин. Чтобы предупреждать длительное отсутствие на складах объединения тех или иных запасных частей, по мнению тов. Ильницкого, работники «Сельхозтехники» должны глубже изучать специфику производств, которые они обслуживают, ежемесячно выяснять дефицит тех или иных запасных частей и предпринимать заблаговременно необходимые меры для пополнения своих запасов.

Председатель Чаинского райисполкома депутат тов. **Мартемьянов Е. Н.** говорил, что за последние годы в хозяйства Чаинского производственного управления завезено много различных машин и механизмов. Казалось бы, что это существенно облегчит трудоемкие процессы в сельскохозяйственном производстве. Но, продав технику колхозам и совхозам, объединение «Сельхозтехника» уже не интересуется, как она используется. Объединение «Сельхозтехника» видит свою роль лишь в чисто коммерческой деятельности и забывает о необходимости оказывать влияние на производство сельхозпродуктов. В мастерских объединения низка производительность труда. Качество ремонта оставляет желать много лучшего.

— Н. С. Хрущев говорит, что сейчас в сельском хозяйстве нашей страны нет объективных условий для существования экономически слабых хозяйств,—сказал председатель колхоза «Сибиряк» Зырянского производственного управления депутат тов. **Селянинов Е. А.** — Однако в нашей области отстающие хозяйства есть. И долю вины за это должны принять руководители областного объединения «Сельхозтехника».

Депутат областного Совета прокурор области тов. **Пчелинцев Н. Г.** посвятил свое выступление вопросам правильного хранения и эксплуатации сельскохозяйственной техники.

Во многих колхозах и совхозах области тракторы, комбайны и другие машины берегут и по-хозяйски используют. В колхозах «Прогресс», «Сибиряк» и имени XXII съезда КПСС Зырянского управления после окончания урожайной страды технику очистили, смазали и поставили на площадки для зимнего хранения.

Заботятся о технике в совхозах Томского управления.

Хороших примеров немало. Но тов. Пчелинцев привел и много таких фактов, которые говорят о большой бесхозяйственности отдельных руководителей колхозов и совхозов.

В сельхозартели «Искра» Кривошеинского управления зерновой комбайн и семь плугов брошены в поле.

До сих пор не приведены в порядок 5 зерновых комбайнов, 2 лущильника и четыре сеялки в колхозе имени Свердлова этого же управления.

Бесхозяйственно хранится часть техники в колхозе имени Калинина и в совхозе «Чажемтовский» Чаинского управления.

Главная причина бесхозяйственности — отсутствие должного контроля за сбережением техники со стороны инспекторов гостехнадзора районных объединений «Сельхозтехника» и работников производственных управлений. В сельхозартели «Заря коммунизма» Парабельского управления разукомплектовали трактор и комбайн. Заместитель начальника производственного управления тов. Журавлев, приехав в колхоз, узнал об этом, но виновных не наказал.

Отдельные нечистые на руку механизаторы, пользуясь бесконтрольностью, используют тракторы и автомашины в целях личной наживы, губят технику. Такие случаи были в колхозах «Победа», «Заветы Ильича» Бакчарского управления и в ряде других хозяйств.

Тов. Пчелинцев остро критиковал руководителей областного объединения «Сельхозтехника» за то, что они плохо знают потребность колхозов и совхозов в некоторых видах машин. На базе объединения скопилось ненужной техники на сотни тысяч рублей. Она постепенно приходит в негодность.

Депутат областного Совета мастер рыбоприемного пункта Каргасокского рыбозавода т. **Скирневская П. Ф.** сказала, что в адрес Каргасокского отделения «Сельхозтехники» от тружеников села поступает много жалоб на недоброкачественный и несвоевременный ремонт сельхозмашин. Это—результат низкой квалификации мастеров, слесарей и токарей, работающих в мастерских отделения. Организация труда здесь плохая. Воспитательная работа среди коллектива отделения не ведется. Руководители Парабельского производственного управления и областного объединения «Сельхозтехника» почти не интересуются делами ремонтников, плохо работают с кадрами.

После организации производственных управлений и создания районных объединений «Сельхозтехника» прошло немало времени, но тесной связи в работе двух этих организаций до сих пор нет. Такое положение отрицательно сказывается на производственной деятельности колхозов и совхозов. Об этом говорил в своем выступлении управляющий Кривошеинским объединением «Сельхозтехника» тов. **Алексеев А. П.**

— Главное направление в производственной деятельности нашего совхоза — снабжать город Томск молоком, картофелем и овощами,—начал свое выступление директор совхоза «Корниловский» Томского управления тов. **Скоморовский.**—Выращивание картофеля и овощей — трудоемкая работа, она почти не механизирована. Руководители областного объединения «Сельхозтехника» не оказывают труженикам совхоза помощи в этом деле.

Председатель колхоза «1-е Мая» Асиновского управления т. **Якименко М. С.** высказал претензии в адрес Пышкино-Троицкого отделения «Сельхозтехники»: оно нерегулярно снабжает колхоз нефтепродуктами, плохо помогает колхозникам в вывозке удобрений на поля, не занимается механизацией кормоприготовления и раздачи кормов на животноводческих фермах, механизацией очистки скотных дворов от навоза.

Начальник отдела механизации и электрификации областного управления производства и заготовок сельхозпродуктов т. **Шокин М. Т.** сказал в своем выступлении, что руководители многих колхозов пытаются проводить сложные ремонты сельхозмашин в своих мастерских, мотивируя это экономией средств. Это заблуждение. В мастерских районных объединений и отделений ремонт обходится дешевле и качество выше. В колхозах нет необходимого оборудования и квалифицированных кадров для проведения сложных ремонтов. Тов. Шокин отметил, что отдел новой техники областного объединения «Сельхозтехника» не помогает по-настоящему колхозам и совхозам осваивать новые машины, поэтому много техники в хозяйствах не используется.

Директор совхоза «Томский» тов. **Сидоренко Б. Н.** обратил внимание работников областного объединения «Сельхозтехника» на то, что они слабо используют возможности томских промышленных предприятий в выполнении заказов для села.

Депутат областного Совета начальник областного управления производства и заготовок сельхозпродуктов т. **Матюшин П. Л.** указал в своем выступлении на нетерпимый факт, когда работники районных объединений и отделений «Сельхозтехника» завышают стоимость ремонта техники, производимого для колхозов.

— Своевременная подготовка сельскохозяйственных машин к весенне-полевым работам — сейчас главная задача в работе руководителей объединения «Сельхозтехника», — сказал тов. Матюшин.

Ничего не сделали руководители областного объединения «Сельхозтехника» для того, чтобы организовать для удобрения полей добычу торфа, в изобилии имеющегося в области. Этот недостаток должен быть устранен.

***

В ходе подготовки и проведения последних выборов в Верховный Совет РСФСР и местные Советы депутов трудящихся избиратели высказывали критические замечания по поводу недостатков в развитии коммунального хозяйства, состояния бытового обслуживания населения, благоустройства и санитарной культуры городов, сел и поселков области.

Первая сессия областного Совета депутатов трудящихся, состоявшаяся в марте текущего года, городские и районные Советы рассмотрели и утвердили мероприятия по выполнению наказов избирателей. Как выполняются наказы избирателей?

Рассмотрению этого вопроса и был посвящен второй пункт повестки дня сессии. С информационными докладами выступили председатель исполкома Томского горсовета тов. **Грановесов Г. А.** и заведующий областным отделом коммунального хозяйства тов. **Кафтанчиков А. В.** Слово для содоклада по обсуждавшемуся вопросу было предоставлено председателю постоянной комиссии областного Совета по жилищно-коммунальному хозяйству и благоустройству тов. **Иванову А. Т.**

В докладах отмечалось, что, выполняя наказы избирателей, местные Советы проделали известную работу по дальнейшему развитию коммунального хозяйства. Улучшено бытовое обслуживание трудящихся. Немало сделано по благоустройству и повышению санитарной культуры.

В Томске в текущем году сдана в эксплуатацию четвертая очередь трамвая, заканчивается строительство разгрузочного канализационного коллектора. Оделись в асфальт еще 40 километров дорог и тротуаров.

Построены новые и отремонтирован ряд старых дорог в городах Колпашеве и Асине. Закончено строительство и сдана в эксплуатацию электростанция в селе Парабель, вступили в строй новая баня в городе Асине, гостиницы в селах Молчанове и Тегульдете. В городе Колпашеве заканчивается строительство механизированной прачечной. На пяти районных электростанциях монтируется новое оборудование. Это значительно увеличит их мощность и улучшит снабжение электроэнергией населения. Коммунальные предприятия области пополнились новым оборудованием и механизмами.

Однако в выполнении наказов избирателей по развитию коммунального хозяйства, улучшению обслуживания трудящихся, благоустройству есть крупные недостатки и упущения.

Так, председатель Томского горисполкома тов. Грановесов признал, что отдельные важные наказы, особенно по жилищному строительству, оказались не выполнены. Это объясняется тем, что исполком городского Совета и его отделы мало предъявляли требовательности к исполнителям, не добивались выполнения своих решений. Исполком горсовета недостаточно привлекает к организации выполнения наказов избирателей постоянные комиссии, депутатские группы, отдельных депутатов и актив. Правда, сказал докладчик, этих недостатков было бы значительно меньше, если бы облисполком и его отделы больше уделяли внимания нуждам города.

Заведующий облкомхозом тов. Кафтанчиков сказал:

— Мы, работники коммунального хозяйства, сознаем, что не все сделали для улучшения работы коммунальных предприятий по обслуживанию трудящихся. В наших парикмахерских еще работает много мастеров низкой квалификации, есть факты антисанитарии. Не все хорошо в работе бань и прачечных. Качество стирки белья по-прежнему остается плохим. Ухудшил за последнее время работу и коллектив трамвайного управления. Низко качество асфальтирования. В управлении «Гидродормост», тресте «Горзеленхоз» и других коммунальных предприятиях мало что делается по внедрению новых, передовых методов работы.

О недостатках и упущениях в выполнении наказов избирателей говорил и тов. Иванов.

В большинстве наказов и предложений избирателей содержалось требование, чтобы исполкомы районных, городских и областного Советов проявили больше заботы о жилищном строительстве и приняли все меры к быстрейшему претворению в жизнь решения партии по этому вопросу. Однако план по строительству жилья вновь не выполняется. За 9 месяцев текущего года сдано в эксплуатацию домов меньше, чем за соответствующий период прошлого года. Если несколько лет тому назад, когда в городе не было своей строительной базы и специализированной организации по строительству жилья, такое положение еще можно было как-то объяснить, то сейчас невыполнению плана жилищного строительства нет оправданий. Поэтому поправлять это положение надо немедленно.

Имеющиеся в Томске коммунальные бани, прачечные и парикмахерские не обеспечивают потребности трудящихся. Не начато строительство также прачечного комбината. Все еще плохо работает городской автотранспорт.

Избиратели просили улучшить водоснабжение населения. Но сделано мало. Строительство водопровода в г. Томске протяженностью в 15 километров, очистных сооружений и резервуара чистой воды ведется уже несколько лет, и ответственности за задержку никто не несет.

— Серьезные недостатки в выполнении наказов избирателей по коммунальному хозяйству и благоустройству объясняются тем, — говорит тов. Иванов, — что Томский горисполком, райисполкомы области, областной отдел коммунального хозяйства, облисполком и постоянная комиссия областного Совета по жилищно-коммунальному хозяйству и благоустройству недостаточно вели организаторскую работу по выполнению наказов избирателей, не осуществляли строгого контроля. Не случайно, из 16 городских и районных Советов лишь три районных Совета рассмотрели эти вопросы на своих сессиях. Многие депутаты ограничивают свою роль только сбором наказов, слабо привлекают к их выполнению общественность.

В докладах и содокладах были намечены и меры по устранению отмеченных недостатков.

***

По обсужденным вопросам областной Совет принял соответствующие решения.

Заседает художественный совет

Четыре месяца тому назад в Томске при главном архитекторе города был создан художественный совет. В его состав вошли ректор инженерно-строительного института тов. Постников, главный инженер треста «Горзеленхоз» тов. Башкирова, архитекторы тт. Дрейзен, Васенина, Евтихеев и другие. Организованы секции архитектуры, рекламы, озеленения и быта. Основное назначение совета — забота о внешнем виде города, помощь городским организациям в том, чтобы сделать его лучше, наряднее.

Совет уже осуществил ряд полезных мероприятий. По его рекомендации в Томске сняты рекламные щиты, не отвечающие художественным требованиям. В городе все более широкое распространение находит светящаяся реклама. По решению совета в Томске будет осуществлена реконструкция некоторых памятников. Совет высказал замечания по качеству выпускаемых предприятиями города бытовых изделий и т. д.

ЗАМЕТАЮТ СЛЕДЫ

НЬЮ-ЙОРК, 25 ноября. (ТАСС). Официально объявлено, что вчера жителю города Далласа Джеку Рубинштейну (полиция города зовет его по-приятельски Руби), было предъявлено обвинение в убийстве Ли Харви Освальда.

Сообщается, что Джек Руби, 52 лет, за последние десять лет шесть раз находился под арестом за различные преступления, включая незаконное хранение оружия.

Стали известны подробности убийства Освальда. Руби смертельно ранил его выстрелом из пистолета в момент, когда Освальда должны были посадить в бронированный автомобиль, чтобы переправить в окружную тюрьму.

Операция по перевозке арестованного Освальда, по словам полицейских чинов г. Далласа, проводилась с соблюдением «чрезвычайных мер безопасности».

Но, как указывают иностранные агентства, полиция до сих пор не смогла объяснить, как же Руби смог проникнуть в полуподвальное помещение строго охраняемого полицейского управления. Руби, как свидетельствуют эти агентства, не только смог свободно пройти в полицейское помещение, где он совершил убийство, но еще до того, как Освальда вывели из камеры, довольно свободно вел себя в этом здании, приветствовал репортеров, приглашал их посетить свой ночной клуб.

Комментаторы обращают внимание на «халатность» далласской полиции, не сумевшей предотвратить в своих стенах убийство обвиняемого. При этом напоминают, что в полицейский участок допускались только полицейские и журналисты со специальными пропусками. Последних даже обыскивали, чтобы проверить, нет ли с ними огнестрельного оружия.

Гнусное преступление в Далласе определенные круги пытаются использовать для разгадывания антисоветской и антикоммунистической истерии.

В то же время создается впечатление, что круг подозреваемых в убийстве президента замкнулся на личности одного человека. Совершенно отброшена возможность того, что убийство могло быть делом чьих-то других рук. Сейчас убийцу Освальда — Джека Руби, человека с уголовным прошлым, стараются изобразить как охваченного патриотизмом человека, как «поклонника» покойного президента. Со смертью Освальда расследование дела об убийстве Кеннеди прекращено.

Все обстоятельства трагической гибели президента Кеннеди дают основание считать, что это убийство задумано и осуществлено ультраправыми, фашиствующими и расистскими кругами, теми, кому не по душе любой шаг, направленный на разрядку международной напряженности, улучшение советско-американских отношений.

***

НЬЮ-ЙОРК, 25 ноября. Корреспондент ТАСС Л. Пономарев передает:

Реакционные силы в Далласе продолжают терроризировать город. Неизвестные лица звонят по телефону и угрожают взорвать здание местной газеты, католическую церковь в пригороде, расправиться с федеральным судьей Хьюджес, принявшей присягу у вице-президента США Линдона Джонсона. Самолет американского космонавта Гленна, направлявшегося в Вашингтон, был задержан в Далласе почти на час — искали бомбу, о которой также сообщили по телефону неизвестные.

Уже не менее сотни раз на экранах телевизоров за последние 12 часов показывали сцену убийства Освальда содержателем ночного клуба Рубинштейном. Многие американцы задают себе сегодня вопрос, пишет корреспондент газеты «Нью-Йорк таймс»: «Действительно ли Освальд проделал все это один, или же у этого парня был соучастник, который застрелил Освальда с тем, чтобы тот молчал?».

Газеты пестрят подробнейшими описаниями нового преступника, но еще ни одна газета, ни федеральные власти, ни полиция Далласа не ответили на главный вопрос — как он мог проникнуть в полицию, да к тому же еще вооруженный?

На первых допросах отказывается сообщить об этом и сам владелец ночного клуба. Впрочем, может быть, его об этом и не спрашивали. Вчера в полицейском участке Руби посетила сестра. Руби спокойно уговаривал ее не беспокоиться о нем. «Здоровье у меня хорошее, — приводит его слова агентство ЮПИ, — сотрудники ФБР и полиции относятся ко мне хорошо. У меня имеются друзья». Эти друзья, сообщает корреспондент агентства Рейтер из Далласа, добиваются освобождения Руби под залог. Они сказали корреспонденту, что при определении суммы залога «только небо может быть пределом». Иными словами, его покровители не пожалеют денег для освобождения.

ЛОНДОН, 25 ноября. (ТАСС). Корреспондент агентства Рейтер Ральф Гаррис передает из Далласа (штат Техас):

Сегодня агенты ФБР начали расследование обстоятельств убийства Ли Харви Освальда. ФБР вмешалось по прямой просьбе президента Линдона Джонсона, поскольку действия далласской полиции вызывают широкую критику.

Высшие должностные лица в Вашингтоне обеспокоены тем, каким образом далласские власти окончательно закрыли дело об убийстве президента Кеннеди и отказались огласить улики против Освальда.

Вскоре после убийства Освальда министерство юстиции направило в Даллас помощника министра юстиции Герберта Миллера, начальника отдела по уголовным делам. Позднее высшие должностные лица дали знать, что федеральное правительство полно решимости добиться оглашения улик, чтобы установить факты.

СООБЩЕНИЯ ИЗ-ЗА РУБЕЖА

Совещание у президента США

ВАШИНГТОН, 25 ноября. (ТАСС). Президент США Л. Джонсон принял вчера американского посла в Южном Вьетнаме Лоджа, государственного секретаря Раска и министра обороны Макнамару, которые сделали ему доклад о положении в Южном Вьетнаме. На этой встрече присутствовал также советник президента по вопросам национальной безопасности Макджордж Банди.

Лодж, Макнамара, Раск и Банди принимали участие в совещании американских высших военных и политических руководителей в Гонолулу, на котором обсуждалась американская стратегия в Южном Вьетнаме после свержения Нго Динь Дьема.

Ассошиэйтед Пресс о политике нового президента США Джонсона

ВАШИНГТОН, 25 ноября. (ТАСС). По сообщению агентства Ассошиэйтед Пресс из Вашингтона, новый президент США Джонсон подтвердил обещание Соединенных Штатов выиграть войну против «коммунистических партизан в Южном Вьетнаме».

Он призвал весь американский персонал в Южном Вьетнаме, сообщает агентство, помочь новому правительству в Сайгоне укрепиться и обеспечить политике этого правительства, направленной на то, чтобы выиграть войну против Вьетконга, поддержку со стороны общественности.

Такова суть его общей директивы — первой внешнеполитической директивы, которую он дал после совещания с послом США во Вьетнаме Генри Кэботом Лоджем и другими высокопоставленными дипломатами и военными.

Председатель сенатской комиссии по иностранным делам Фулбрайт и член этой комиссии Хикенлупер одобрили сохранение Раска на посту государственного секретаря и предсказали, что новый президент вообще будет проводить внешнюю политику Кеннеди. Они говорили об этом в интервью по радио и телевидению, переданном по сети «Американ броадкастинг компани».

Хикенлупер отметил, что у Джонсона «практический подход к опасностям международного коммунизма» и что он «меньший теоретик и, вероятно, менее педагогичен», чем Кеннеди, и поэтому он, видимо, проявит больше твердости в отношении красных.

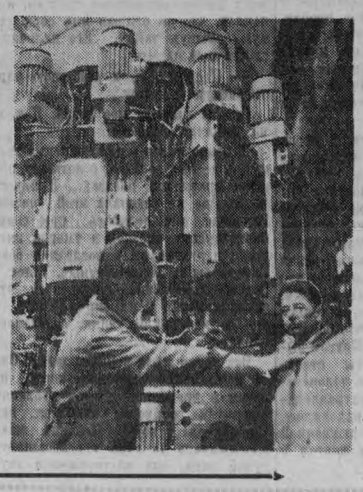

ВЕНГЕРСКАЯ НАРОДНАЯ РЕСПУБЛИКА. На машиностроительном заводе в Диошдьере начато серийное производство станка-автомата (на снимке), который одновременно обрабатывает десять изделий, просверливая отверстия диаметром от 2,5 до 6,8 миллиметра. Шесть таких автоматов для инструментальной промышленности изготовляются сейчас на предприятии по заказу Советского Союза.

(Фото МТИ—ТАСС).

Конгресс сторонников мира закончил работу

ЛОНДОН, 25 ноября. (ТАСС). Вчера здесь закончил работу национальный конгресс за разоружение и мир. На заключительном заседании выступил тепло встреченный делегатами президент-исполнитель Всемирного Совета Мира проф. Дж. Бернал.

Бернал коснулся опасности, которой чревата продолжающаяся гонка вооружений. Он осудил английское правительство, цепляющееся за пресловутый «независимый ядерный сдерживающий фактор».

В этих условиях, подчеркнул проф. Бернал, на сторонников мира ложится особая ответственность. «Мы хотим всеобщего разоружения и, в первую очередь, ядерного разоружения».

В принятой резолюции конгресс заявил, что главной задачей сторонников мира должно стать прекращение холодной войны и сокращение военных расходов.

Положение в Ираке

БАГДАД, 25 ноября. (ТАСС). Со вчерашнего дня на улицах и площадях иракской столицы впервые после 18 ноября оживленное движение. По распоряжению военного генерал-губернатора страны, жителям разрешено пользоваться всеми видами транспорта в то время суток, когда не действует закон о комендантском часе. Возобновили свою работу правительственные учреждения.

Экономическая жизнь страны постепенно начала входить в свое нормальное русло. Новый министр экономики опубликовал заявление относительно экономической программы правительства. В заявлении говорится, что «цель революции 18 ноября — расширить возможности тех, кто трудится на поприще экономики и, в особенности, в ее частном секторе».

Выступая на пресс-конференции для местных и иностранных журналистов, министр национального руководства Ирака Абдуль Керим Фархан заявил, что баасистская национальная гвардия сошла с правильного пути».

На вопрос об отношении нового иракского режима к правительствам Сирии и ОАР, министр ответил, что Ирак, Сирия и ОАР «вскоре установят контакты». Я полагаю, сказал он, что «у этих трех стран есть намерение объединиться». Переговоры между Сирией и Ираком, добавил министр, будут возобновлены, а правительство Ирака «сделает все возможное, чтобы добиться сближения Египта и Сирии».

Отвечая на вопрос о положении на севере Ирака, министр выразил мнение, что мир с курдами «будет восстановлен через несколько дней».

День за днём

Чтобы обеспечить ритмичность

Состоялось заседание технического совета Томского электромеханического завода. Начальники цехов, технологи, ведущие специалисты и конструкторы обсудили доклад заместителя главного инженера завода Б. К. Жигалова о новой системе оперативно-производственного планирования. Она была внедрена впервые новочеркасскими машиностроителями, обеспечила строгую ритмичность, получила широкое распространение.

Принято единодушное решение: внедрить систему оперативно-производственного планирования на предприятии. Создана комиссия, которая приступила к подготовке расчетов, документации.

А. ШАГИН.

НОВЫЙ КОМПРЕССОР

С ростом производства продукции на заводе «Сибэлектромотор» возрастает потребность в сжатом воздухе, которым питаются многие пневматические приспособления. До сих пор компрессорная станция не обеспечивала нужд предприятия.

Сейчас на заводе закончен монтаж нового компрессора, который в минуту дает 50 кубометров сжатого воздуха. Монтаж произведен под руководством старшего мастера электриков В. Дудченко и мастера Ф. Федорова.

Одновременно перенесен на площадку кранового электрооборудования компрессор мощностью в 20 кубометров сжатого воздуха в минуту.

Е. ГРИГОРЬЕВА.

КОЛХОЗНАЯ СВАДЬБА

...Вечером в Чилинском доме культуры распахнулись двери, и по «живому» коридору, образованному гостями, прошли молодые. Невеста в белом платье, фате, жених — в черном костюме, с большим белым цветком. Молодые поднимаются на сцену. Секретарь Чилинского сельского Совета регистрирует брак, поздравляет молодоженов.

Так торжественно началась свадьба Владимира Карелина — молотобойца колхоза имени XXII съезда КПСС Шегарского производственного управления и студентки пятого курса Томского университета Ирины Нейфельд.

Молодожены приглашают гостей к столу. Первый тост провозглашает секретарь парткома Н. А. Москалев, затем—секретарь комитета комсомола И. Богданов. Заместитель председателя колхоза тов. Филиппов поздравил молодых и преподнес подарок от правления и парткома. От учителей Чилинской школы поздравила молодую чету тов. Афанасьева, учительница русского языка и литературы.

Р. ГАЛЯМОВ.

Руками сельских строителей

В хозяйствах Кривошеинского производственного управления ведется строительство производственных помещений. В колхозе имени Калинина сданы в эксплуатацию коровник на 100 голов, зерносушильный ток. Закончено сооружение птичника, в котором разместятся 9 тысяч кур.

В колхозе «Победа» возведены телятник на 100 голов, зерносклад вместимостью в 500 тонн. А в колхозе «Заря» появились свинарник и птичник.

К новому году в управлении вступят в строй 23 объекта.

КОРОТКО

В инженерно-строительном институте идет общественная аттестация студентов. На общих собраниях члены учебных групп аттестуют своих товарищей по учебе, оценивают их работоспособность, активность, поведение в институте, дома и в общежитии. Проводимые каждый год аттестации стали одной из основных форм общественного контроля за жизнью студентов.

А. АНАТОЛЬЕВ.

***

Драматический коллектив Каргасокского районного дома культуры поставил пьесу драматурга А. Н. Островского «Поздняя любовь». Зрители тепло встретили любителей театрального искусства.

С. ЛАПИН.

О чем рассказала мебель...

В университете проведен рейд по учебным корпусам и общежитиям. Решили посмотреть, как обращаются студенты с государственным имуществом.

Вот конференц-зал. В нем почти новая, недавно приобретенная мебель. Но что же мы видим? Почти на каждом столе различные надписи, сделанные карандашом, чернилами и даже ножом.

В аудиториях учебных корпусов картина та же. Столы уже «состарились» и выглядят угрюмо и серо под тяжестью мыслей, записанных на них студентами в часы раздумий. А вот их коллеги и братья по участи—стулья. Некоторые уже не в состоянии стоять без посторонней помощи — скреплены по два, по три, по четыре вместе.

Заглянем теперь в студенческие общежития. Свежевыкрашенные панели. Но что это? На краске контрастно отпечатались следы окурков: картина в духе современных абстракционистов. Немного дальше на этой же стене — отпечатки грязных подошв. Инстинктивно взглянули на потолок — вздохнули облегченно: по потолку еще ходить не научились.

Печальна судьба мебели, которой пользуются студенты в общежитиях. Об этом красноречиво свидетельствуют груды ее обломков в подвалах общежитий.

Давайте обратимся теперь к языку цифр, который яснее всяких слов показывает, чего стоит небрежность в отношении к имуществу, которым пользуемся.

В 1962 году по учебным корпусам и общежитиям было списано поломанной мебели на сумму 8.878 рублей. Было разбито 2.047 квадратных метров стекла на сумму 2.197 рублей.

Немаленькая сумма получается. И каждый год столько приходится тратить только потому, что не умеем беречь добро.

Сколько приобретений можно бы сделать на эти деньги для улучшения бытовых условий студентов!

Мы обратились к проректору по хозчасти Г. П. Борзунову с вопросом, несут ли студенты материальную ответственность за государственное имущество, которым пользуются?

— Частично, за мебель в общежитиях.

А зря, что частично. Во многих вузах комнаты уже сдаются под личную ответственность самих жильцов. Разбил — возмести, поломал — почини.

А мебель в аудиториях нужно взять под общественную сохранность: пусть какая-то группа отвечает за определенную аудиторию. Такой общественный контроль, как показала практика, очень помогает.

М. РОМАНЮК,
студент Томского университета.

Удивительное—рядом

ДЕВУШКА склонилась над микроскопом. Одна рука ее лежит на винте, регулирующем резкость, в другой — карандаш. То, что видишь, нужно точно зарисовать. На листе бумаги отдельные линии превращаются в чертеж. Один за другим меняет объекты студентка Неля Лысенко. На секунду отрывается взгляд от окуляра, и на лист бумаги ложится еще одна линия.

— Проблема, над которой работает Неля, относится к области бионики, — рассказывает доцент Л. Г. Трофимов. — Она исследует звуковой орган кузнечика. Всем известен этот небольшой житель лугов, который издает звуки, слышимые за десятки метров.

А нельзя ли воспользоваться «механизмом» кузнечика для построения миниатюрного акустического прибора?

Леонид Григорьевич берет в руки фотографию.

— Звуковой орган кузнечика прост. Он состоит из терки и резонатора. На этом снимке изображен звуковой орган стрекочущего кузнечика. Терка, взаимодействуя с резонатором, издает звук. Каковы размеры органов, какова частота звуковых колебаний, зависимость между ними — вот что нас интересует.

Пройдет время, и ученые раскроют еще одну тайну природы. Появятся малогабаритные громкоговорители, сверхминиатюрные приемники. Пока это мечта, но она может скоро претвориться в жизнь.

Изучением биоэлектрической активности внутренних органов живого организма занимаются все работники лаборатории. Работы ведутся под руководством профессора Владимира Антоновича Пегеля.

Ученым давно известно, что всякие органы, ткани и даже отдельные клетки являются биологическими источниками электрического тока небольшой силы. Если претерпевают изменения какие-либо процессы в организме, изменяются и величины биопотенциалов. У здоровых и больных тканей одного и того же органа различная биоэлектрическая активность.

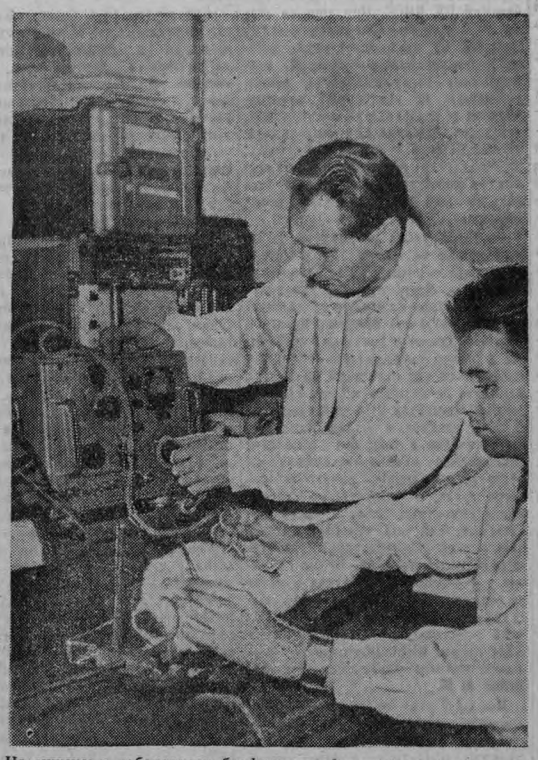

На снимке: в лаборатории биофизики кафедры физиологии человека и животных. Доцент Л. Г. Трофимов и студент В. Денисов.

Зная исходные величины биопотенциалов и периодически проводя их исследования, врач сможет судить о состоянии любого органа в нужный момент. Вот почему аспирант Юрий Кочетков второй год работает над изучением электрических процессов в нефронах — мельчайших элементах почек. Этот вопрос почти не изучен. Наружный диаметр нефрона не более 100 микронов, внутренний — 25—50. Какие электрические процессы происходят здесь, какое влияние они оказывают на регуляцию водно-солевого обмена в почках? Чтобы ответить на эти вопросы, нужно измерить величину биопотенциалов в нефроне.

...Юрий вскрыл брюшную полость подопытного животного — морской свинки. Поверхность почки помещается под микроскоп.

— Дайте свет! — командует Юрий.

Яркие лучи мощного рефлектора заливают операционное поле. Так канальцы видны под микроскопом. Теперь самое трудное: нужно ввести в один из почечных нефронов микроэлектрод. Вот он: диаметр его острия не превышает нескольких микрон. Движения оператора должны быть такими точными и тонкими, что руке человека они не под силу. Руку заменяет микроманипулятор. Электрод присоединяется к его держателю и медленно, под контролем микроскопа, вводится в нефрон. Есть!

Теперь нужно присоединить электрод к гальванометру. Стрелка медленно поползла вправо. 10, 15, 25, 30 милливольт.

Десятки опытов, десятки результатов...

От одной из стен звуконепроницаемой камеры в разные стороны расходятся провода. Здесь экспериментирует аспирантка Галина Преображенская.

— Меня интересует биоэлектрическая активность органов в различные периоды их деятельности, — говорит она. — Важно знать, как изменяются биопотенциалы органов при изменении кровенаполнения сосудов, при пищевой нагрузке, при дыхании.

В камеру, которая не пропускает звуков, помещается животное. В кожу вживляется небольшая розетка, к которой сходятся проводки электродов, идущие от различных органов. Все они соединяются с усилителями электрического напряжения, увеличивающими биотоки в сотни раз. Пять приборов за стеной записывают данные, поступающие по проводам. Полученные электрограммы расшифровываются.

— Вся наша работа тесно связана с электродами, — говорит аспирант Василий Новак. — С их помощью мы измеряем биопотенциал тканей. Но существующие конструкции не совсем удобны. Во-первых, они велики, наносят травму организму при вживлении. Во-вторых, при движении животного в электродах возникают помехи, искажающие исходные данные.

Василий Новак решил сделать новые электроды.

— Вот старый, — поясняет Василий, — а это новый. Я заменил стекло пластмассой, и размеры сразу уменьшились в два раза. Теперь организм травмируется меньше. И результаты исследований стали более точными.

— Цель нашей работы — это изучение зависимости биоэлектрической активности от функционального состояния органов, — рассказывает Леонид Григорьевич Трофимов. — Мы можем получить электрограмму с каждого органа в отдельности. А нельзя ли создать такой прибор, который бы сразу давал данные о функциональном состоянии всех внутренних органов? В принципе, можно. Электрические потенциалы органов проецируются в различных точках кожи животного или человека. Таким путем будут одновременно фиксироваться биопотенциалы с различных органов.

Новый прибор поможет врачам в диагностике.

В лабораторию заходят две девушки в школьной форме.

— Василий Арсентьевич, вы поливали посевы? — спрашивают они.

Люба Новикова и Нина Надаховская учатся в одиннадцатом классе школы № 12. Уже целый год они занимаются в лаборатории. Помогали раньше во время операций, опытов. Сейчас под руководством В. А. Новака Люба и Нина изучают влияние электрического поля на рост растений. Они мечтают стать биофизиками.

Удивительное — рядом. Но чтобы заметить его, нужно учиться, искать, исследовать. На кафедре физиологии человека и животных Томского университета есть такие люди — искатели нового.

О. ФИЛИППОВ,
врач, наш внештатный корреспондент.

Рассказ

ПЕСНЯ

Нагретые солнцем железо и стекло источают зной. Пыльный автобус набит битком. Пассажиры с чемоданами, корзинами, узлами; несколько женщин держат на коленях детей. Ребятишки капризничают, взрослые угрюмы — надоели езда, духота, тряска.

До конечной остановки еще часа два. Дорога неровная, двигатель надсадно воет, в окна поминутно врывается короткий шипящий свист встречных машин. И вдруг в гул мотора вплетается чей-то тоненький голос:

В поле за околицей,
Там, где ты идешь...

Голос неокрепший, срывающийся, но нежный и трогательный.

И шумит и клонится
У дороги рожь...

Поет одна из девчонок, что сидят на заднем сиденье. Их четыре — загорелых, вспотевших, тесно прижавшихся друг к другу. Им лет по четырнадцать — пятнадцать. Трясет их больше всех, но они не поддаются общему настроению. Сначала поет одна, ей начинает подпевать другая, и вот уже поют все четыре.

На лицах пассажиров больше нет апатии. Кто-то острит:

— Ишь, сестры Федоровы...

И вдруг я слышу какой-то необычный звук. Кажется, кто-то всхлипнул.

Я подымаю глаза на сидящую напротив седую женщину. Ее лицо странно напряжено, губы дрожат, тонкие пальцы комкают носовой платок.

— Вам дурно?

Женщина вздрагивает.

— Знаете, я не могу равнодушно слушать, когда поют дети.

Она говорит со мной, как со старым знакомым, хотя я вижу ее впервые. Говорит потому, что должна облегчить душу. Иначе она будет плакать. Сквозь шум автобуса, сквозь слова песни я слышу ее рассказ.

— В сорок третьем я попала в фашистский концлагерь. Это был кошмар, который нельзя забыть... Но я хочу рассказать не о себе... Был там один мальчик — Оська, лет десяти. Может быть, ему было и меньше, не знаю: дети, что находились в лагере, больше походили на старичков. Говорили, что его мать умерла, здесь же, в лагере. Была и сестра, но ее тоже замучили фашисты... Оська был один на всем свете, и тот страх, который возник у него после смерти матери, уже не мог пройти. Нары, на которых он обычно, свернувшись калачиком, лежал ночью, были возле моих, и я слышала, как он часто вскрикивал во сне, а потом, проснувшись, начинал тоненько и жалобно всхлипывать.

Я его жалела... Но чем я могла помочь ему? Пыталась приласкать его, но он сторонился, как испуганный зверек. И все же иногда я видела по его глазам, что он испытывает ко мне что-то вроде привязанности. Может быть, я напоминала ему мать... Он почти не разговаривал ни с кем, и порой мне казалось, что у него от лишений помутился разум. Но потом я поняла, что он только замкнулся в себе, потому что боялся и перестал верить людям. Кругом были зло и насилие, фашисты старались вытравить из нас все человеческое: морили, истязали, натравливали одного на другого. И находились такие, что из-за миски брюквенной похлебки вступали друг с другом в драку...

И я духовно опустилась. Все помыслы сводились только к еде. Выпить через край чашку бурды, проглотить оставшуюся на дне густую массу, медленно сжевать кусочек хлеба с опилками... Прожить ночь, чтобы поесть утром, просуществовать день ради того, чтобы получить похлебку вечером... Мне казалось, что все думают только об этом. Голод и страх притупили остальные чувства. И только Оська напоминал мне о чем-то другом... Ведь у меня когда-то были свои дети...

Это было незадолго до того, как нас освободили. Мужчин, возвратившихся с работы, как обычно, выстроили на поверку. Появился комендант лагеря, и по команде все разом обнажили головы, сорвав с себя круглые лагерные шапочки. Только один из узников замешкался или не расслышал команды, остался в «мицен», как назывались наши головные уборы. Подскочивший широкомордый немец сбил его с ног и стал пинать сапогами, норовя попасть в лицо. Тогда двое, наверное, товарищи лежавшего, кинулись на фашиста, и клубок из трех человеческих тел покатился по земле... Охранники не стали стрелять, боясь убить своего. Одному узнику размозжили голову прикладом, второго стащили еще живого... Но эсэсовец с порванным горлом уже корчился на земле в предсмертных судорогах.

Когда те двое кинулись на конвоира, пришла в движение вся колонна, но на полосатую толпу направили автоматы. Сбежался конвой, и заключенных загнали в бараки. Мы все видели, и Оська, который стоял возле меня, трясся, как в ознобе.

В этот вечер нам не дали пищи...

На следующее утро Оська уже не мог подняться. Брезжил рассвет, и было слышно, как по крыше шумит дождь. Я проснулась и, хотя не видела Оську, чувствовала, что мальчик не спит. Он заворочался и тихонько окликнул меня. Я наклонилась над ним, и он, обхватив мою шею, вдруг прижался губами к моей щеке. Наверное, он когда-то так целовал свою мать.

— Тетя Маруся, — хрипло шепнул он мне, — мой папка был партизан... Он откинулся и взял меня за руку. Ручонка была тонкая и холодная, плечи острые, лицо словно подернулось мхом. Он смотрел на меня широко открытыми глазами, и я поняла, что он открыл мне свою самую большую тайну. Его пальчики сжали мою ладонь:

— Послушайте, я вам спою партизанскую песенку.

Спазма сдавила мое горло. Я молча кивнула головой.

И Оська запел о партизанских тропах, о лесных засадах, о летящих под откос вражеских поездах... Я никогда больше не слышала этой песни. Вероятно, она родилась при свете партизанских костров и умерла вместе с партизанами в последнем бою. Рифмы были бесхитростные, голос у Оськи слабенький, но от того, что звучала песня в каменном блоке и пел ее маленький узник, сжималось сердце.

Эта песня жила в Оське давно. Она торжествующе звучала, когда по ночам в пропахшем дымом дубленом полушубке приходил его отец, она успокаивала, когда Оськина мать просиживала до утра у освещенного луной окна, она настороженно звучала в груди, когда мимо проходили немцы. Песня вселяла надежду, утешала, когда было тяжело, с песней было связано все, что бывает у человека один раз в жизни: мать, отец, детство... Но разрубили надвое Оськину жизнь, и замолчала песня. На смену ей пришел страх. Песня была в прошлом, а прошлого больше не было. Не было отца и матери, не было сероглазой сестренки, не было детства... Не было ничего, кроме страха и вечного чувства голода. Шли дни, недели, месяцы... И все же песня не умерла, не забылась, она лишь затаилась на самой глубине Оськиного сердечка. И когда он увидел борьбу, увидел людей, которые предпочли унижению смерть, песня непокоренных, песня его отца зазвучала в нем во весь голос. Той ночью маленький человек победил в себе страх.

Теперь песня уже не могла быть его тайной. Он открывал ее всем. Он пел громко, пел во весь свой детский голос, пел, как когда-то пели партизаны. У него отняли мать, сестру, отца, но песню отнять не могли. И если б его тогда пытали, если б вели на казнь, он все равно бы пел, потому что страха у него больше не было.

Он пел потому, что знал: петь нельзя, потому что, маленький и бессильный, он не мог принести никакого другого вреда своим палачам, кроме этой песни.

Рывком распахнулась дверь. Резкая команда хлестнула, словно бичом. Сотни деревянных сандалий загремели по полу — узники выбегали на поверку. Оська еще крепче сжал мою руку и начал петь торопливо, скороговоркой, боясь, что я уйду и он не успеет допеть до конца. Но я не дослушала, я вырвала руку и, не оглядываясь, убежала, потому что боялась... Я боялась опоздать, боялась наказания...

Женщина говорит глухо, временами я слышу только обрывки фраз. Глаза ее пусты, волосы точно подернуты пеплом.

— Он умер?

— Когда мы вечером вернулись, его уже не было... Многие и не заметили, что не стало среди нас маленького страдальца, ведь люди умирали каждый день, а Оська был совсем незаметный. Только я плакала о нем, потому что не могла простить себе, что покинула его в самую великую минуту его коротенькой жизни. Проклиная себя за слабость, я говорила себе, что если бы мальчик был еще жив, то уже ни за что не оставила бы его наедине со смертью и палачами. Я дралась бы за него, как дрались те двое... Всю ночь и весь следующий день звучала во мне Оськина песня.

Я почувствовала себя человеком и не хотела быть больше рабой. Стала иными глазами смотреть на тех, кто находился в лагере, и поняла, что фашисты не превратили нас в животных. Я стала искать и нашла людей, которые мечтали о борьбе и свободе. Вместе мы стали готовиться к побегу... И мы бы убежали или погибли, если б однажды на рассвете не ворвались наши танки...

Автобус идет вперед, дорога пылит, мелькают дорожные знаки. Трясет, покачивает на ухабах, но я не замечаю ничего. Передо мной стриженая голова на тщедушной мальчишеской шее, тонкие, как плети, ручонки, совсем не детские глаза...

Звенят девичьи голоса, и кажется, что двигатель, аккомпанируя песне, тянет одну низкую протяжную ноту.

Проплывают за окнами березовые околки, поля... Идут навстречу машины... А девчушки уже поют песню о мальчике, который хотел, чтобы всегда было небо, солнце и мама...

В глазах у них тоже солнце и голубое небо. Они поют так самозабвенно, что пассажиры начинают подпевать им. И я тоже пою, хотя не умею петь. Пою, потому что великое дело — песня, когда в нее вкладывают душу.

В. МАКШЕЕВ.

СПОРТИВНАЯ ХРОНИКА

Все большую популярность приобретают международные шашки. Пожалуй, они не уступают шахматам по богатству замыслов. Их томские приверженцы на днях открыли соревнования за звание чемпиона области. Среди участников начавшегося турнира кандидаты в мастера Ю. Саломатин, Е. Бутневич, Т. Пурк, Р. Чуланов, перворазрядники Ю. Ульихин, В. Лепин, Д. Григорьев и другие. В первом туре повышенный интерес представляла партия Ю. Саломатин — М. Шевырин. Противник кандидата в мастера не смог сохранить начального преимущества и потерпел поражение. С. Серебряников победил В. Вязовченко, В. Григорьев—В. Мальцева. Соревнования продлятся до 22 декабря.

В. ДВОРКОВИЧ.

На снежной дорожке Томского ипподрома — рысаки. Среди них любимец зрителей Тамбурин. Наездник Н. В. Зиборов привел его к финишу с высокой резвостью. 1.600 метров Тамбурин преодолел за 2 мин. 18 сек.

Повысили резвость двухлетки — питомцы Р. Пономарева, а также отца и сына Зиборовых.

В. ЧИКИШЕВ.

Редактор А. Н. НОВОСЕЛОВ.

ТОМСКИЙ ОБЛАСТНОЙ ДРАМАТИЧЕСКИЙ ТЕАТР

27 ноября — «Женитьба Фигаро».
28 ноября — «Секреты фирмы «Клеменс и сын».

СЕГОДНЯ В КИНОТЕАТРАХ:

КИНОТЕАТР имени М. ГОРЬКОГО

Большой зал — «Гангстеры и филантропы» — 9, 10-30, 12, 13-30, 15-15, 17, 18-45, 20-30, 22-15.
Малый зал — «Судьба Марины» — 9, 10-50, 12-40, 14-30, 16-25, 18-20, 20-15, 22-10.
Зал кинохроники — «Власть над веществом» — 9, 12-25, 15-50, 19-15. «Их на земле пятнадцать», «Уходим в море», «Вдоль границы идет дозор» — 10-15, 13-40, 17-05, 20-30. «Мы с вами, патриоты Вьетнама!», «Солнце в бокале», «Флора пяти континентов», «Видеомагнитофон» — 11-20, 14-45, 18-10, 21-35.

КИНОТЕАТР «ОКТЯБРЬ»

Зеленый зал — «Гангстеры и филантропы» — 9, 10-45, 12-30, 14-15, 16, 17-45, 19-30, 21-15. Дети до 16 лет не допускаются.
Голубой зал — «Гангстеры и филантропы» — 13, 14-45, 16-30, 18-15, 20, 21-45.
Для детей — «Сказка о Коньке-горбунке» — 9-30, 11-15.

КИНОТЕАТР имени И. ЧЕРНЫХ

Большой зал — «Гангстеры и филантропы» — 9-20, 11, 12-40, 14-20, 16, 17-40, 19-20, 21, 22-35. Дети до 16 лет не допускаются.
Малый зал — «Гусарская баллада» — 9-40, 11-30, 13-20, 15-10, 17, 18-50, 20-40, 22-30.

КИНОТЕАТР ДЕТСКОГО ЗРИТЕЛЯ

— «Последний раунд» — 10, 11-35, 13-10, 14-45, 16-20. «Афера в казино» — 17-55, 19-45, 21-35.

КЛУБ ЖЕЛЕЗНОДОРОЖНИКОВ

— «Пятеро из Ферганы» — 16-30, 18-20, 20-10, 22.

ТЕЛЕВИДЕНИЕ

СРЕДА, 27 ноября

18.30. Молодежный час. В программе: «Всегда в поиске»; «В одной студенческой группе»; «На пути к спортивному мастерству»; «Влюбленным в книгу» и «Молодежный киноэкран». 19.30. «Жизнь замечательных музыкантов». Тихон Хренников. 20.10. Телевизионные новости. 20.30. Приключенческий фильм «В ночь на тринадцатое». 21.05. Изучаем английский язык.

Спецучастку треста «Томксельстрой» требуются электрогазосварщики.

Обращаться: г. Томск, проспект имени Ленина, 207. 2—2

Министерство высшего и среднего специального образования РСФСР.

КЕМЕРОВСКИЙ ГОРНЫЙ ИНСТИТУТ

объявляет конкурс на замещение вакантных должностей:

ЗАВЕДУЮЩИХ КАФЕДРАМИ (профессор или доцент)

открытой разработки месторождений полезных ископаемых, автоматизации производственных процессов, горной электротехники, геодезии, высшей математики и теоретической механики, прикладной механики и общей электротехники.

ДОЦЕНТОВ ИЛИ СТАРШИХ ПРЕПОДАВАТЕЛЕЙ ПО КАФЕДРАМ:

философии, прикладной механики (по курсам «Детали машин» и «Теория машин и механизмов»), технологии машиностроения (по курсу «Технология машиностроения»), начертательной геометрии и графики, высшей математики и теоретической механики (по курсу «Высшая математика»), процессов и аппаратов химпроизводства (по курсам «Процессы и аппараты химического производства» и «Машины и оборудование химического производства»), специальной химической технологии (по курсам «Проектирование и оборудование заводов пластмасс», «Технология твердого топлива» и «Техника безопасности химической промышленности»).

ПРЕПОДАВАТЕЛЕЙ И АССИСТЕНТОВ ПО КАФЕДРАМ:

разработки месторождений полезных ископаемых, технологии машиностроения (по курсу «Технология машиностроения»), высшей математики и теоретической механики (по курсу «Теоретическая механика»), иностранных языков (по курсу «Немецкий язык»), процессов и аппаратов химического производства (по курсам «Процессы и аппараты химпроизводства» и «Машины и оборудование химического производства»).

Избранные по конкурсу и имеющие ученые степени и звания обеспечиваются благоустроенными квартирами.

Срок подачи заявлений на конкурс — один месяц со дня опубликования объявления.

Адрес института: город Кемерово, 26, Весенняя, 28.

Муж и родные извещают о смерти

ДЕТКОВСКОЙ Акелины Сергеевны,

последовавшей 24 ноября после продолжительной болезни.

Строительному училищу № 2 на постоянную работу требуются слесарь-сантехник на должность мастера производственного обучения и преподаватель технической механики (по совместительству).

Обращаться: г. Томск, улица Розы Люксембург, 18.

Томский университет приглашает на работу: дворников, гардеробщиц, разнорабочих на автомашину, машинистов и кладовщиков.

Обращаться: гор. Томск, проспект имени Ленина, 36, отдел кадров, комната 216. 2—1

Завод строительных материалов реализует организациям, учреждениям и частным лицам по безналичному и за наличный расчет кирпич марки «50» по цене 16 руб. за тысячу штук.

Обращаться: г. Томск, улица Нахимова, 11, ежедневно, с 15 до 17 час. 2—2

Врайнин Борис Львович, проживающий в г. Томске, улица Пушкина, 52, возбуждает дело о расторжении брака с Врайниной Асей Ильиничной, проживающей в Нижнем Тагиле, улица Богдана Хмельницкого, 57.

Дело будет рассматриваться в народном суде Ленинского района г. Томска.

Адрес редакции: пр. им. Ленина, 66

Телефоны: редактора — 37-37, заместителя редактора — 51-75, заместителя редактора — 42-44, ответ. секретаря — 31-19, секретариата — 42-40, отделов: идеологического — 47-45 и 42-46, промышленного и партийной жизни — 37-75, сельскохозяйственного и партийной жизни — 37-39, советского строительства и быта — 37-77, писем и рабселькоровской сети — 37-38 и 31-47, информации — 51-61, зам. зав. издательством — 52-23, бухгалтерии и отдела объявлений — 37-36, стенографистки — 52-02.

г. Томск, типография № 2 полиграфиздата.
К302094 Заказ № 3766