Государственная библиотека СССР им. В. И. Ленина

ПРОЛЕТАРИИ ВСЕХ СТРАН, СОЕДИНЯЙТЕСЬ!

КРАСНОЕ ЗНАМЯ

ОРГАН ТОМСКОГО ОБЛАСТНОГО КОМИТЕТА КПСС И ОБЛАСТНОГО СОВЕТА ДЕПУТАТОВ ТРУДЯЩИХСЯ

Газета основана 1 июля 1917 года. | № 12 (12207) | Среда, 15 января 1964 года. | Цена 2 коп.

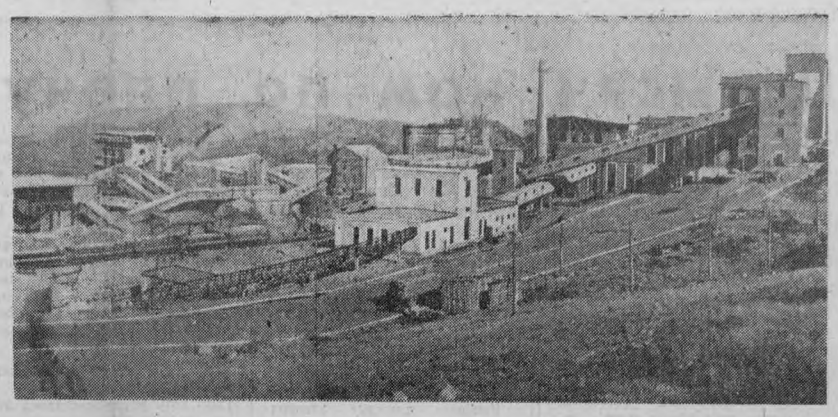

«...Необходимо принять все меры для ускорения освоения бассейна Кара-Тау. Выполнение этой задачи должно стать делом чести коммунистов и всех трудящихся Казахстана...» — так говорил товарищ Хрущев на декабрьском Пленуме Центрального Комитета КПСС о крупнейшей кладовой фосфатного сырья — фосфоритоносном бассейне Кара-Тау. Это ценнейшее месторождение по своим масштабам почти не уступает знаменитому Хибинскому, его запасы превышают миллиард тонн. Рабочие пласты здесь залегают очень близко к поверхности, что позволяет организовать высокоэкономичную открытую добычу.

Сейчас в рудниках Кара-Тау горячие дни. Вдохновленные материалами Пленума, горняки делают все, чтобы обеспечить народное хозяйство высококачественным сырьем. В этом им помогает могучая техника. В забоях работают новые буровые станки. Погрузка руды ведется с помощью высокопроизводительных экскаваторов. Транспортировка породы осуществляется двадцатипятитонными самосвалами Минского автозавода.

Неподалеку от места добычи фосфоритов выстроен большой горнохимический комбинат. Комплекс состоит из нескольких предприятий — обогатительной фабрики, дробильного размолочного отделения и специальной шахты.

Освоение месторождений Кара-Тау позволит удовлетворить нужды сельского хозяйства Казахстана, республик Средней Азии, Западной Сибири в фосфорных удобрениях.

На снимке: горнохимический комбинат Кара-Тау (Джамбулская область).

(Фотохроника ТАСС).

Партийная группа

Труженики нашей области, как и все советские люди, с горячим одобрением встретили решения декабрьского Пленума ЦК КПСС о широком развитии химической промышленности, грандиозный план создания Большой химии страны. В эти дни на промышленных предприятиях и стройках, в колхозах и совхозах области проходят собрания, на которых трудящиеся обсуждают материалы Пленума ЦК КПСС, намечают конкретные меры для претворения в жизнь решений декабрьского Пленума ЦК КПСС.

Состоявшееся на днях собрание областного партийного актива обсудило решения декабрьского Пленума ЦК КПСС, определило пути для воплощения в жизнь решений партийного Пленума, призвало все партийные организации области, всех трудящихся внести свой вклад в развитие химической промышленности, создание Большой химии страны.

Для партийных организаций промышленных предприятий, строек, вузов, колхозов и совхозов нет сейчас более важной задачи, чем определить свое место в общей борьбе за претворение в жизнь грандиозного плана развития химии. Кому, как не коммунистам, быть в первых рядах борцов за осуществление величественных планов создания материально-технической базы коммунизма!

В выполнении решений декабрьского Пленума ЦК КПСС важная роль принадлежит низовым ячейкам партии, самым близким к широким массам трудящихся — партийным группам. Партийные группы ближе всего стоят к производству. Через них партия осуществляет свое влияние на широкие массы трудящихся, сплачивает их для выполнения задач коммунистического строительства. Именно с партийных групп следует начинать работу по выполнению решений декабрьского Пленума.

Устав КПСС предусматривает, что в цеховых, участковых, а также внутри первичных партийных организаций, насчитывающих менее 50 членов и кандидатов в члены партии, могут создаваться партийные группы по бригадам и другим производственным звеньям.

Где бы ни действовала партийная группа — в цехе промышленного предприятия, в лесосеке леспромхоза, на строительном участке, в полеводческой бригаде или на животноводческой ферме, — в центре ее внимания прежде всего производство. Коммунисты партгруппы всегда находятся на самых важных участках производства, там, где решается в первую очередь судьба плана каждого предприятия, успех работы любого коллектива. Партийной группе проще, доступнее влиять на производственные дела, организацию труда рабочих, вскрывать внутренние резервы, совершенствовать производство.

Важнейшая задача партийных групп — воспитание людей, активных строителей коммунизма. Коммунисты группы в воспитательной работе имеют все возможности дойти до каждого трудящегося. И дело здесь не столько в проведении собраний, сколько в кропотливой, вдумчивой работе с каждым членом коллектива.

Можно привести немало примеров, когда партийные группы выступают настоящими вожаками масс, мобилизуют коллективы на досрочное выполнение производственных заданий, выполнение планов по всем технико-экономическим показателям, ведут большую работу по воспитанию кадров.

Хорошо работает на Томской ТЭЦ-1 коммунист Юрий Николаевич Протопопов. Коммунисты теплосилового цеха избрали его партгрупоргом. Партийная группа, которую возглавляет тов. Протопопов Ю. Н., — небольшая. В нее входят девять человек. А сколько славных дел на счету у этого небольшого коллектива коммунистов! Оборудование в цехе действует безотказно — в этом большая заслуга партийной группы. Все рабочие места и участки блещут образцовой чистотой — порядок в цехе наведен по инициативе коммунистов. Коллектив цеха нетерпим к фактам нарушения трудовой дисциплины — вопросы укрепления трудовой дисциплины взяла под свой действенный контроль партгруппа. Все рабочие в цехе учатся, и в этом пример подают коммунисты.

Очень важно, что к своей работе партийная группа привлекает беспартийный актив, профсоюзную и комсомольскую организации. Коммунисты в цехе расставлены на самых ответственных участках, постоянно выступают инициаторами добрых начинаний, запевалами нового, показывают достойный пример всем членам коллектива цеха. Поэтому-то и заслуженно высок авторитет партийной группы.

Большую роль в улучшении деятельности первичных и цеховых партийных организаций играют партгруппы на заводе «Сибэлектромотор». В цехах предприятия действует более 30 партийных групп. Многие из них активно вникают в дела своего цеха, участка, смены, руководят соревнованием. И хотя в некоторых группах и не так много коммунистов, но они хорошо организованы, во всем подают пример, ведут за собой беспартийных.

Немало активных дееспособных партийных групп на Томском лесоперевалочном и деревообрабатывающем комбинате, карандашной фабрике, ГРЭС-2 и других предприятиях. Однако партийные комитеты многих предприятий, строек, колхозов и совхозов нашей области недооценивают роль партийных групп, исключительной важности их в претворении решений партии. Именно этим объясняется тот факт, что на крупнейших предприятиях области, таких, как заводы электромеханический, резиновой обуви, режущих инструментов, подшипниковый, партийные группы пользуются небольшим влиянием в коллективах.

Много серьезных недостатков в работе строительных управлений трестов «Жилстрой» и «Промстрой». Однако на прорабских участках этих трестов создано лишь несколько партийных групп, да и те работают плохо.

Недооценивают важности партийных групп Колпашевский горком КПСС, парткомы промышленно-производственных зон и территориальных управлений. И не случайно во многих леспромхозах, на рыбозаводах, прорабских участках таежных строек, в колхозах и совхозах совсем нет партийных групп.

Многие партгруппы промышленных предприятий и строек, леспромхозов работают еще слабо, недостаточно помогают партийным организациям в мобилизации коллективов на досрочное выполнение заданий, в организации борьбы за лучшее использование производственных площадей и оборудования. Партгруппы некоторых предприятий, совхозов и колхозов слабо ведут воспитательную работу в своих коллективах, мирятся с грубыми нарушениями в организации труда, плохим использованием оборудования, с тем, что многие члены коллектива не выполняют производственных заданий. Еще не все коммунисты партийных групп имеют конкретные поручения.

Горкомы, райкомы КПСС, партийные комитеты промышленно-производственных зон и территориальных управлений должны взять под контроль работу партийных групп, оказывать им постоянную помощь. Необходимо чаще проводить семинары партгрупоргов, шире распространять опыт работы лучших партийных групп.

Это дело наших рук

Закончился 1963 год. Для меня он был знаменательным: я завоевала первенство в соревновании доярок Бакчарского производственного управления. За прошедший год от каждой коровы своей группы надоила более 2.700 килограммов молока. Этот успех — большая радость для меня.

Дояркой работаю 15 лет. Опыт есть, но если работать без старания, не поможет никакой опыт. Содержу в чистоте каждую корову, точно, до минут, соблюдаю установленный распорядок дня. Каждый килограмм отпущенных кормов стараюсь скормить так, чтобы получить больше молока. Лучше задержусь на ферме, чем отдам животным несдобренную солому или сено. Сейчас я стараюсь увеличивать удой каждой коровы, хотя бы на 100 — 200 граммов в сутки. Ведь из граммов слагаются центнеры сверхпланового молока.

Так работаю не одна я. Все доярки нашей Высокоярской фермы колхоза «Заветы Ильича» стремятся улучшать результаты.

Минувший год был годом роста и нашей фермы. На каждую корову мы получили по 2.232 килограмма молока. За год поголовье коров увеличилось на одну треть. Доярки фермы вырастили, подготовили к отелу и раздоили 54 нетели. Сейчас они дают почти такой же удой, как старые коровы.

В наступившем году мы думаем еще пополнить стадо за счет выращивания нетелей.

Мы внимательно читали письмо доярок и скотников Терсалгайской фермы колхоза «Сибирь» Шегарского производственного управления. Правильно пишут терсалгайцы: нынешняя зимовка скота проходит в трудных условиях. Повсеместно кормов заготовили недостаточно. Однако и в этих условиях можно добиться неплохих успехов, сохранить поставленный на зимовку скот. Для этого нужно улучшить уход за каждой коровой, умело использовать резервы повышения удоев и сохранить упитанность коров. Сейчас это главная забота доярок.

Рацион у нас небогатый. На каждую корову получаем по 20 килограммов силоса, 3 килограмма сена, 4—5 килограммов соломы в день. Концентратов нет. Это, конечно, очень плохо. Но мы считаем, что и без концентратов сможем раздоить коров. Большинство их сейчас в запуске. Массовый отел только начинается. К этой ответственной поре мы подготовились хорошо. Коровник хорошо оборудован и утеплен. Воды на ферме в достатке.

С начала зимовки завели строгий порядок в расходовании кормов. Их раздаем коровам только маленькими порциями, из сена и соломы приготавливаем «винегрет». Солому сдабриваем соленым раствором. Такой корм животные поедают с большим аппетитом, а значит, и отдача от него большая.

Все корма с осени подвезены к ферме, так что перебоев не бывает. Сено, силос, солому каждая доярка получает только по весу. Все мы помогаем друг другу. Я, например, помогаю молодой доярке Д. Перевозчиковой. Думаю, что и она в текущем году выйдет в число передовиков.

Коллектив нашей фермы горячо поддерживает обращение доярок Терсалгайской фермы колхоза «Сибирь». Мы так же, как и они, решили соревноваться за высокие надои в стойловый период. Наши терсалгайские подруги обязались надоить за зимние месяцы не менее 1.300 килограммов молока на корову. Подсчитав свои возможности, мы решили надоить за стойловый период не менее 1.100 килограммов молока на каждую корову.

З. ЛЕЩЕВА,
доярка Высокоярской фермы колхоза «Заветы Ильича» Бакчарского управления.

ОТСТАЮЩИХ НЕ ДОЛЖНО БЫТЬ

НАЧАЛО ПОЛОЖЕНО

Хлеборобы совхоза «Молчановский» с большим вниманием следили за работой декабрьского Пленума ЦК КПСС.

Недавно на всех фермах совхоза прошли собрания. Мы одобряем решения Пленума ЦК КПСС и сделаем все, чтобы быстрее преодолеть отставание.

За три года существования совхоза кое-что сделано. Увеличились посевные площади на 377 гектаров, на 637 гектаров расширена площадь посева зерновых культур. В прошлом году своевременно провели мы ряд сельскохозяйственных кампаний.

Однако итоги работы определяются, конечно, не только размером посевных площадей и сроками проведения сельскохозяйственных работ, а, прежде всего, количеством полученной продукции, ее себестоимостью. А эти показатели пока не радуют.

Совхоз получил по 4,6 центнера зерна с гектара в амбарном весе, картофеля — 76, зеленой массы кукурузы — 158 центнеров с гектара. И виновато в этом отнюдь не засушливое лето.

Смог, например, в 1963 году кукурузовод совхоза В. Штерк (Молчановская ферма) получить по 570 центнеров зеленой массы кукурузы с каждого из 95 гектаров, а И. Бегунов (Соколовская ферма) — по 385 центнеров зеленой массы кукурузы с площади 58 гектаров. А разве плохой урожай собрали картофелеводы этой фермы? По 120 центнеров клубней с гектара — вот их результат.

Хлеборобы Федоровской бригады Молчановской фермы получили по 11 центнеров овса и ячменя с гектара. На отдельных участках пшеница, размещенная после кукурузы, под которую вносились минеральные удобрения, дала урожай до 18 центнеров с гектара.

Совсем иное дело на соседней Гришинской ферме. Здесь урожай зерновых в два раза ниже.

Почему? Ведь почвенные и климатические условия на этих фермах совершенно одинаковы, техники хватает. Все дело в том, что молчановцы о земле заботятся по-хозяйски, стараются использовать ее с наиболее полной отдачей. Здесь очень внимательно подошли к размещению культур по предшественникам, больше использовали минеральных удобрений. А гришинцы часть минеральных удобрений так и не внесли в почву. У них верх берет самотек.

К сожалению, гришинцы — не исключение. До последнего времени мы, прямо скажем, только на словах боролись за повышение культуры земледелия. Уделив основное внимание расширению посевных площадей (за счет этого хотели резко увеличить производство зерна), забыли о главном — об улучшении культуры земледелия, повышении плодородия почвы на старопахотных землях. Результат получился плачевный: урожай собран очень низкий.

Можно ли преодолеть это отставание? С помощью Кривошеинского парткома и производственного управления специалисты совхоза разработали детальный план подъема экономики хозяйства на ближайшие два года. Его мы начали претворять в жизнь.

Основное направление в развитии нашего хозяйства — молочно-мясное. Полеводы должны обеспечивать животноводство дешевыми кормами. Но они с этой задачей не справляются. Кормов производим мало, и они очень дорогие. Следовательно, производство мяса и молока тоже обходится дорого.

Чтобы поправить дела, мы изменили структуру посевных площадей. Посевы кормовых культур намного увеличиваются. Под ними будет занято 29 процентов общей площади пашни в обработке.

Главный резерв повышения урожайности всех сельскохозяйственных культур — хозяйское использование органических и минеральных удобрений.

В текущем году планируем на поля вывезти 11.000 тонн навоза и перегноя.

На четырех фермах из пяти работают механизированные отряды. Быстрее всех вывозят на поля удобрения хлеборобы Молчановской фермы. В их распоряжении мощный механический погрузчик, три трактора «Беларусь» с саморазгружающимися тележками и два самосвала. Здесь уже сгружено на поля более 2.000 тонн перегноя. Управляющий фермой тов. Гуйван принял меры к тому, чтобы техника не простаивала. Ежедневно на поля доставляется 100—110 тонн удобрений.

Второе место — за Соколовской фермой. Здесь перегной погружается с эстакады бульдозером. На отвозке заняты три трактора «Беларусь» с тележками и одна автомашина.

Механизирована эта работа на Майковской и Алексеевской фермах. На Гришинской ферме заканчивают ремонт бульдозера. Эстакада готова, перегной сбуртован.

Нынче намечено удобрить 3.270 гектаров посевов минеральными удобрениями. Они будут внесены под зерновые культуры, лен, кукурузу, картофель и овощи. На фермы завезено 189 тонн аммиачной селитры, суперфосфата и хлористого калия. Для хранения минеральных удобрений надо строить склады.

Следует также решить вопрос о механизации внесения в почву местных и минеральных удобрений. Это снизит себестоимость продукции. Хозяйству надо приобрести навозоразбрасыватели, навозопогрузчики, жижеразбрасыватели, тракторные опрыскиватели для борьбы с сорняками и туковые сеялки для внесения в почву минеральных удобрений.

В связи с химизацией сельского хозяйства встает вопрос об организации в совхозах агрохимических лабораторий. Оборудование для такой лаборатории приобретено еще в позапрошлом году, однако лаборатория до сих пор не открыта: нет специалиста. Областному управлению производства и заготовок сельскохозяйственных продуктов надо позаботиться об организации агрохимической службы, подготовке кадров для работы в агрохимических лабораториях.

К. МУКОМОЛОВ,
главный агроном совхоза «Молчановский» Кривошеинского управления.

Замечательная победа энергетиков Узбекистана

Центральный Комитет КПСС и Совет Министров СССР сердечно поздравили коллективы энергетиков Узбекистана с замечательной трудовой победой — вводом в действие новых энергетических мощностей в республике. Ранее намеченного срока завершено строительство мощной Ангренской районной электростанции. Досрочно сданы в эксплуатацию первый энергетический блок мощностью 150 тысяч киловатт на Ташкентской ГРЭС и крупные энергетические агрегаты на Навоинской, Тахиаташской электростанциях. В течение года сооружено свыше 900 километров высоковольтных линий электропередачи и более четырех тысяч километров распределительных сетей; подключены к государственным электросетям 180 колхозов и совхозов. Это, как отмечается в приветствии, является важным вкладом в дальнейшее развитие электрификации народного хозяйства республики и в первую очередь хлопководства и химической промышленности.

(ТАСС).

Долорес Ибаррури в Москве

13 января в Москву возвратилась с Кубы председатель КП Испании тов. Долорес Ибаррури. Она находилась на Кубе на праздновании пятой годовщины кубинской революции по приглашению тов. Фиделя Кастро Рус.

(ТАСС).

ИНФОРМАЦИЯ О ВЫПОЛНЕНИИ ЗИМНЕГО ЗАДАНИЯ ПО ВЫВОЗКЕ ОРГАНИЧЕСКИХ УДОБРЕНИЙ КОЛХОЗАМИ И СОВХОЗАМИ ОБЛАСТИ
Показатели на 10 января

	Управления	Вывезено органических удобрений на 1 гектар пашни (тонн)	Задание (тысяч тонн)	Процент выполнения	В т. ч. задание на январь (тысяч тонн)	Процент выполнения
1	Томское	1,25	380	29,7	60	18,8
2	Чаинское	0,70	90	22,8	20	17
3	Парабельское	0,51	20	43,1	3	22,6
4	Бакчарское	0,39	40	48,8	10	19,5
5	Кривошеинское	0,36	60	31,7	15	12,3
6	Зырянское	0,27	70	22,9	15	10,6
7	Асиновское	0,21	110	13,7	20	7,5
8	Шегарское	0,13	230	9,5	60	3,6
	Итого по области	0,46	1000	24,7	203	12,1

Три рекорда

Недаром город Прокопьевск зовется сердцем индустриального Кузбасса. Горняки здесь не раз устанавливали союзные рекорды по разработке угольных месторождений. Недавно тут родилось еще три рекорда. Бригада Л. Мицкого с шахты № 3—3-бис, которая сейчас по-скоростному проходит двухпутевой квершлаг, за сутки дала 14 метров готовой выработки.

На шахте «Зимняя-Капитальная» бригада нарезников, которой руководит Г. Перепелищенко, с помощью взрывчатки за день прошла 61 метр печей. Это в три раза больше, чем обычное подвигание подобных забоев. Не отстали от своих коллег и горняки «Коксовой-1». 4.100 кубометров гидрозакладки доставили они в забои за сутки — в два раза больше плана.

„Витамины" земли набирают силы

С каждым днем ширятся успехи рабочих цеха аммиачной селитры Новокемеровского химкомбината. Выдано уже более 25 тысяч тонн сверхплановых «витаминов земли». Четко здесь работает транспорт, играющий немалую роль. Простой вагонов снижен на полчаса. Мощным потоком идет селитра, отправляемая на поля Сибири.

А химики уже намечают новые рубежи. Порукой тому — автоматизация процесса. В цехе уже действует автоматическая установка. Готовится пуск второго, полностью автоматизированного узла. А когда будет вырабатываться мочевина, то цех селитры станет перерабатывать отходы ее.

Кузбасс сегодня

Ветеран не старится

Гурьевский металлургический завод называют ветераном индустрии Кузбасса. Он начал выплавлять металл еще при жизни В. И. Ленина. В 1963 году коллектив завода намечал взять высокий рубеж — в счет 30 российских миллиардов выдать сверхплановой продукции на 800 тыс. рублей. Слово сдержано! Производительность труда здесь повышена на 6,2 процента. 357 рабочих и 15 бригад уже носят звание ударников и коллективов коммунистического труда. Три квартала подряд Кузбасский совнархоз и облпрофсовет присуждали гурьевским металлургам первое место среди предприятий черной и цветной металлургии.

С ПЕРВЫМ УГОЛЬКОМ!

К яме привозных углей Киселевской центральной обогатительной фабрики подошел короткий поезд с углем. В опрокид скатывается первый вагон. Начальник наладочного участка треста «Кузбассшахтомонтаж» Эдуард Кормов нажимает кнопку на пульте управления. Вагон переворачивается, и уголь черной лавиной устремляется в бункер. Заработали сдвоенные питатели, перебрасывая уголь на ленты транспортеров. Пусть это только проба, или, как выражаются тут, «прокручивание». Недалек день, когда в эту же яму разгрузится полный первый эшелон с углем: заработает фабрика, вступит в строй еще одно мощное предприятие Кузбасса.

Большой ток работает на коммунизм

Исполнился месяц с тех пор, как были включены рубильники, и ток самой крупной в мире Братской ГЭС пришел в Кузбасс. С приходом энергии Братска на кузнецкую землю родилась Единая энергетическая система Сибири, протянувшаяся более чем на 3 тысячи километров. Энергосистема такой длины — первая на земном шаре. За время работы по новым линиям электропередач уже прошло 170 миллионов киловатт-часов электроэнергии. Этого количества достаточно для того, чтобы в течение месяца беспрерывно питать Кемерово со всеми его предприятиями. Ток Братской ГЭС уже помог сэкономить кузбассовцам 670 тысяч рублей.

Награда за подвиг

Если рассказывать все сначала, то получится длинная история. Поэтому мы скажем только саму суть. Он ничем не отличается от своих сверстников — шофер рудничной автобазы Владимир Гуляев. Правда, коммунисты знали твердость характера Гуляева, его непримиримость к расхитителям народного добра. Поэтому они выбрали его председателем группы содействия партгосконтролю автобазы. И он постепенно наладил дело: воровство угля с Кедровского разреза прекратилось. Но кое-кто затаил на народного контролера злобу. Темной ночью один из них выследил Владимира. Грянул выстрел, но не дрогнул коммунист перед дулом бандитского ружья.

Президиум Верховного Совета РСФСР наградил Владимира Дмитриевича Гуляева Почетной грамотой.

ЭКСПОНАТЫ НА ВДНХ

На тысячах гектаров восстановили зеленый покров работники Юргинского лесхоза. Зашумели сосновые рощицы около сел Проскоково, Новороманово, вокруг городов Юрга и Топки. Деревья хорошо приживаются. Недавно в лесхоз пришла радостная весть: Государственный комитет по координации научно-исследовательских работ Совета Министров РСФСР и павильон лесной промышленности ВДНХ РСФСР для показа на выставке 1964 года приняли работы Юргинского лесхоза. Сейчас готовятся экспонаты для отправки в столицу.

40 новоселий

НОВОСЕЛЬЕ В КЕМЕРОВЕ — СЛУЧАЙ ДОВОЛЬНО ЧАСТЫЙ. НО ЭТИ СОРОК НОВОСЕЛИЙ В КАНУН НОВОГО ГОДА БЫЛИ НЕОБЫЧНЫ ТЕМ, ЧТО ДОМ ПО УЛИЦЕ КИРОВА СТРОИЛ ПЕРВЫЙ ЖИЛИЩНЫЙ КООПЕРАТИВ «ПИОНЕР». В КЕМЕРОВЕ СОЗДАН ЕЩЕ ОДИН ЖИЛИЩНО-СТРОИТЕЛЬНЫЙ КООПЕРАТИВ. ПАЙЩИКИ НАЗВАЛИ ЕГО «ДРУЖБА». НОВОМУ ТОВАРИЩЕСТВУ ВЫДЕЛЕН УЧАСТОК В ЦЕНТРЕ ГОРОДА ПОД СТРОИТЕЛЬСТВО 80-КВАРТИРНОГО ДОМА. СЕЙЧАС ВЕДУТСЯ РАБОТЫ ПО ЗАКЛАДКЕ ФУНДАМЕНТА. НАМЕЧЕНО БУДУЩИЙ ДОМ СДАТЬ В АВГУСТЕ—СЕНТЯБРЕ 1964 ГОДА. ЖИЛИЩНО-СТРОИТЕЛЬНЫЕ КООПЕРАТИВЫ ПРЕДПОЛАГАЕТСЯ СОЗДАТЬ ВО ВСЕХ КРУПНЫХ ГОРОДАХ КУЗНЕЦКОГО БАССЕЙНА.

20 тысяч нам по плечу

В декабре прошлого года коллектив Каргасокского леспромхоза обратился с открытым письмом ко всем работникам лесной промышленности области. Часто приходится слышать, что рубеж двадцать — тридцать тысяч кубометров древесины в год на каждую комплексную бригаду, который решили штурмовать каргасокцы, под силу только отдельным леспромхозам, преимущественно северным, где отличные сосновые леса.

Это ошибочное мнение. Леса в нашей области везде неплохие. И в южных районах малые комплексные бригады могут заготовлять по двадцать и более тысяч кубометров древесины в год. Успех зависит от правильной и четкой организации труда в лесосеках. Резервы увеличения производительности труда есть на каждом участке. Мы убедились в этом, когда обсуждали письмо каргасокцев на общих собраниях рабочих лесопунктов и мастерских участков нашего леспромхоза. Рабочие леспромхоза, вскрыв большие резервы повышения производительности труда, решили поддержать почин каргасокских лесорубов и приняли высокие обязательства на шестой год семилетки.

По-деловому рассмотрев свои возможности, коллектив Октябрьского лесопункта взял обязательство выполнить годовой план к 5 декабря и дать до конца года 6 тысяч кубометров древесины сверх задания, повысить выработку на каждого рабочего, снизить себестоимость каждого кубометра заготовленной древесины. В основе этих обязательств лежит борьба за высокую производительность труда. Каждая малая комплексная бригада лесопункта решила заготовить не менее 18—21 тысячи кубометров древесины. Бригада Михаила Любимых взяла обязательство отгрузить не менее 21 тысячи кубометров леса, Михаила Погребняка — 20 тысяч, Евгения Корпенко — 20 тысяч, Глеба Мальцева — 21 тысячу.

Среди рабочих лесопункта много опытных, умелых мастеров леса. Больше половины всех лесозаготовителей участвует в соревновании за коммунистический труд.

Все малые комплексные бригады Чичка-Юльского лесопункта решили преодолеть рубеж двадцати тысяч. Члены бригад коммуниста И. И. Светлакова и Н. Сераштанова дали слово заготовить по 25 тысяч кубометров древесины, члены бригады А. Ковалева — 23 тысячи кубометров.

Наиболее тяжелые условия труда в нашем леспромхозе на Комсомольском лесопункте. Поэтому в среднем каждой бригадой здесь будет отгружено по 16—20 тысяч кубометров. Лучшие коллективы—бригада Л. Захарьева и комсомольско-молодежная бригада А. Стяжкина—будут штурмовать двадцатитысячный рубеж.

Но принять высокие обязательства — еще половина дела. Главное — помочь претворить их в жизнь. Партийная организация и рабочий комитет леспромхоза принимают все меры, чтобы укомплектовать бригады постоянными рабочими. Все они были организованы на добровольных началах. На расширенном заседании партийного комитета утверждены бригадиры и члены бригад двух мастерских участков. Будут в ближайшие дни утверждены составы остальных бригад.

Мы ни в коем случае не повторим ошибок прошлого года. В 1963 году у нас распались многие бригады. И обязательства, взятые одними людьми, пришлось выполнять другим. Не случайно, что многие бригады не выполнили обязательств. Не были созданы условия для высокопроизводительного труда рабочих. Мы не закрепляли машины для вывозки подтрелеванного леса за механизаторами, не смогли выделить резервных тракторов. Поэтому несвоевременно проводился профилактический ремонт, тракторы часто выходили из строя, замены им не было, рабочие простаивали.

В этом году есть возможность сократить число бригад и, как у каргасокцев, годовое задание выполнить силами двадцатитысячников. Из освободившихся тракторов будет создан резерв, чтобы не допускать простоя рабочих.

Вскоре у нас состоится общее собрание рабочих леспромхоза. На нем еще раз будут утверждены составы малых комплексных бригад, приняты социалистические обязательства на шестой год семилетки. Коллектив нашего леспромхоза приложит все усилия, чтобы досрочно справиться с государственным заданием 1964 года и дать сверх плана многие тысячи кубометров деловой древесины.

Н. САВИН,
секретарь партийной организации Пышкино-Троицкого леспромхоза.
В. ПШЕНИЧНОВ,
председатель рабочего комитета профсоюза.

ПРОТЯЖЕННОСТЬ — половина экватора

Ежегодно — 2.000 километров. Москва—Киров—Пермь—Свердловск. *Первая электрифицированная магистраль в Казахстане*

МОСКВА, 14 января. (Корр. ТАСС). Половина экватора — такова протяженность электрифицированных железных дорог нашей страны. Электровозы курсируют по самой большой в мире электрической стальной магистрали Москва — Байкал (через Куйбышев). Электрифицированные дороги связали столицу с Ленинградом, Закавказьем и Донбассом. Ежегодно в Советском Союзе электрифицируется более двух тысяч километров дорог.

— Одной из важных новостроек нынешнего года, — сказал корреспонденту ТАСС заместитель начальника Главного управления электрификации и энергетического хозяйства Министерства путей сообщения Л. И. Охошин, — является участок Киров — Балезино. Его протяженность 250 километров. Осенью, когда он будет сдан в эксплуатацию, электровозам откроется «зеленая улица» на всем пути от Москвы до Свердловска через Киров и Пермь. Это будет вторая электрифицированная магистраль, которая соединит Европейскую часть страны с Уралом.

Электрифицируется среднесибирская магистраль. Строители и монтажники работают сейчас на участке Междуреченск — Абакан. В 1965 году завершится строительство и одновременно электрификация ударной комсомольской стройки Абакан—Тайшет. Электровозы поведут составы с углем и металлом на более чем тысячекилометровом пути Кузбасс—Тайшет.

Из Донбасса электровозы скоро получат прямой выход на международную магистраль Львов—Прага. Сейчас эти локомотивы курсируют до станции Фастов, а к концу года пойдут дальше на запад до Здолбунова. В последнем году семилетки в основном завершится электрификация направления Донбасс — государственная граница и дальше до столицы Чехословакии.

Почти 300 километров предстоит электрифицировать еще на одной линии, которая соединяет Москву с Ростовом через Воронеж. Электропоезда пойдут здесь сразу на двух участках: Лиски — Россошь и Воронеж—Мичуринск. В 1965 году на прогрессивный вид тяги будет переведена вся эта железная дорога от Москвы до Ростова.

Первые электровозы придут в нынешнем году на дороги Казахстана. Они начнут работать между Карагандой и Целиноградом. Предстоит электрифицировать также участки Тайшет—Вихоревка, Ленинград—Мга, Сызрань — Пенза и другие.

Хроника работы Советов

Рождается новый проспект

В институте «Томгипротранс» архитекторы и инженеры-проектировщики разрабатывают проект нового проспекта. Имя его — Комсомольский. Он возьмет свое начало от проспекта имени Кирова и пойдет на север в сторону Иркутского тракта. Основой будущего проспекта, благоустроенного, асфальтированного, залитого светом мощных и красивых светильников с ртутными лампами, явится нынешняя Казанская улица. Но как изменится она! Проезжая часть дороги будет сдвинута к промышленной части застройки. Чтобы преградить доступ шуму, дать приток свежему воздуху в квартиры домов, у жилой зоны проектируется бульвар. Его ширина от 16 до 25 метров. Аллеи и игровые площадки бульвара удобно свяжут жителей с усадьбами домов. Родители не будут беспокоиться за детей, играющих на бульваре. Живые изгороди и газоны дополнят общую прелесть нового бульвара. А там, где проспект пересечет улицу Енисейскую, в небо поднимется монумент ленинскому комсомолу.

Все новые и новые штрихи ложатся на лист ватмана. Автор проекта архитектор С. Ч. Михневич и инженер-проектировщик А. Н. Дорохов торопятся. Проект разработан пока только до улицы Енисейской. Впереди еще много работы, а горисполком уже сообщил, что строительство нового проспекта явится стержнем плана благоустройства Томска на весь 1964 год.

На снимке: С. Ч. Михневич и А. Н. Дорохов за разработкой проекта.
Фото И. Пустовойтенко.

И агитатор, и организатор

На номерном знаке число 28, а под ним «улица Сибирская». Усадьба, как усадьба, таких много в Томске. Только что это? Во дворе — елочка. Небогато ее убранство, но восторгам ребятишек нет предела. Пятилетний Толик с гордостью кричит своему товарищу:

— Гляди, гляди, Гагарин!

— А вот Николаев.

Ветер раскачивает зеленые веточки, шелестят серебряные флажки. Но большинство украшений — это слитки замороженной цветной воды, в которые вмонтированы различные картинки, звездочки, рисунки, портреты героев. Рядом с елкой сделанный умелыми руками атомоход «Ленин».

Вдоволь налюбовавшись елочкой и ледоколом, дети бегут к ледяной горке. Их звонкий смех оглашает усадьбу.

Кто приготовил детям этот подарок? Домоуправление? Нет, и елочка, и ледокол, и ледяная горка—дело рук редколлегии стенной газеты «За здоровый быт». Стенгазета висит в рамке под стеклом здесь же, на усадьбе. Агитируя за коммунистические принципы общежития, члены редколлегии решили стать организаторами зимнего отдыха детей.

В штатах они не значатся

На высоком и крутом берегу Оби стоит старинное нарымское село Тымск. Кипуча и полнокровна жизнь села. Почти каждый второй тымчанин принимает активное участие в работе самодеятельных организаций трудящихся. Грозой хулиганов и пьяниц стала народная дружина по охране общественного порядка. Ее возглавляет местный житель Иван Михайлович Каличенко. Дружинники не только несут патрульную службу в селе, но и проводят беседы о социалистической законности, правилах социалистического общежития. Вот уже полгода в поселке нет случаев хулиганства. В поселке есть и уполномоченный отдела милиции — Николай Иванович Ярославцев. Но он в штате милиции не состоит, а выполняет возложенное на него поручение на общественных началах.

Тымск—поселок северный, однако летом почти у каждого дома можно видеть клумбы цветов. Это дело заботливых рук членов уличных комитетов и самих жильцов. Активисты уличных комитетов тт. Петрова, Третенникова, Яковлева, Луговская и другие приняли участие в строительстве новой восьмилетней школы. Силами общественности села заготовлено более 40 кубометров леса для стройбельства новой участковой больницы.

Активно действует сельский общественный суд.

В. ГОЛЕЩИХИН,
инструктор Каргасокского райисполкома.

БОЛЬШОЙ РАЗГОВОР О РЕЗЕРВАХ

Выездное заседание областного комитета партгосконтроля на манометровом заводе

В восточной части Томска высятся новые кирпичные корпуса манометрового завода. Адрес этого уникального предприятия известен во многих уголках нашей страны и далеко за ее рубежами. В руках людей, работающих здесь, честь нашего города.

Последние годы ознаменовались стремительным ростом завода. Достаточно сказать, что за пять лет предприятие утроило выпуск продукции. И это не случайно. Почти полностью заменены производственные площади, обновилось оборудование. Коллектив одним из первых в Томске заявил о своей решимости бороться за звание предприятия коммунистического труда.

Очень многое дано коллективу за последнее время. А кому много дается, с того много и спрашивается. Но надо прямо сказать, что завод еще не готов отвечать по большому счету. До сих пор предприятие представляет собой большой, но плохо отлаженный механизм.

И вот, чтобы помочь коллективу, его руководителям вскрыть огромные резервы производства, правильно их использовать, на завод недавно выезжал областной комитет партийно-государственного контроля. Специальная комиссия комитета, в составе которой были специалисты различных предприятий и организаций города, члены группы содействия партгосконтролю манометрового завода, более двух месяцев изучала положение дел на предприятии. Были тщательно проанализированы все стороны деятельности предприятия.

...В красный уголок собрались руководители различных служб завода, специалисты, рабочие. С первого слова начался большой разговор о недостатках, резервах и возможностях производства. Выводы комиссии встревожили собравшихся.

В последнее время предприятие почти регулярно выполняет планы по выпуску валовой продукции. Но слишком дорога цена этих успехов. Здесь постоянно сверх штата содержатся рабочие. Особым вниманием у руководителей завода пользуются изделия, которые весомо ложатся в «вал» предприятия. В этих случаях со счета сбрасывается разумная необходимость. Например, наиболее выгодными для вала являются манометры марки «ГМ-160». За девять месяцев минувшего года их требовалось изготовить 21,5 тысячи штук, а было выпущено 41,8 тысячи. И неважно, что тысячи этих приборов мертвым капиталом лежат на складах, зато завод за счет их приплюсовал к выполнению плана по валу 146,9 тысячи рублей.

Весомым «кусочком» к плану являются так называемые прочие работы (капитальный и средний ремонт оборудования, заказы на сторону и др.). Только за счет этих работ выпущено продукции сверх плана на 122,9 тысячи рублей, что составляет 76,3 процента всей сверхплановой валовой продукции.

И в то же время для народного хозяйства не выпускаются манометры других марок. За год предприятие недодало 31,5 тысячи аммиачных манометров. Планы по выпуску изделий в номенклатуре систематически не выполняются. В большом долгу предприятие по выпуску продукции на экспорт.

Руководители предприятия не сумели четко организовать производство. Предприятие постоянно лихорадит штурмовщина. Вот красноречивые цифры. За последние два года месячная программа выполнялась в первой декаде в среднем на 17—18 процентов, а в третьей — на 55—56 процентов. Много зла порождает такая, с позволения сказать, организация труда. Одно из главных — брак. Это настоящий бич производства. Доказательств тому много. Назовем только некоторые. Каждый пятый манометр идет на переделку. Потери от брака в минувшем году возросли по сравнению с предыдущим годом в пять раз. Парадоксальное объяснение этому дал на заседании комитета директор завода тов. Баранов. Причину увеличения брака он видит в... усилении технического контроля. Элементарная истина — чем строже контроль, тем выше качество — в объяснении директора оказалась поставленной с ног на голову.

В связи с этим члены комитета вспомнили случай из недалекого прошлого. Несколько лет назад в Москве была организована своеобразная выставка брака. На ней в качестве одного из экспонатов была представлена продукция Томского манометрового завода. За плохое качество изделий руководители завода были подвергнуты резкой критике на страницах газеты «Правда». Но, как видно, они не сделали выводов.

Здесь по-прежнему допускаются грубые нарушения технологической дисциплины, что приводит к тому, что приборы не выдерживают гарантийного срока службы, установленного государственными стандартами.

На заводе есть план оргтехмероприятий, направленный на улучшение качества приборов. Однако, по мнению комиссии, он выполняется плохо. Из 25 мероприятий осуществлено 12. Но главный инженер завода тов. Хохлов не согласен с таким выводом. Он считает, что план выполняется не «плохо», а всего лишь «неудовлетворительно». Возможно, это уточнение и служит некоторым утешением для главного инженера, но на качество продукции не влияет.

На заводе есть проекты по комплексной автоматизации и механизации производства. Предприятие за их разработку заплатило 500 тысяч рублей. Но они мало оказывают влияния на техническую политику завода. По этому плану за последние 7 лет из 37 единиц оборудования внедрено всего пять. Но и те либо бездействуют (стенды «ПК» для регулировки и проверки манометров), либо не дают экономического эффекта.

Крайне неудовлетворительно решаются на заводе вопросы механизации вспомогательных работ. Точные приборы от одной операции к другой доставляются навалом, как чугунные болванки. Из-за этого часто они идут в брак. В цехах простаивает много нового оборудования. Такая техническая отсталость на современном предприятии — явление поистине уникальное. И вина в этом прежде всего ложится на главного инженера и его службы. Но тов. Хохлов считает, что это не совсем так. По его мнению, как он заявил на заседании комитета, в производственных цехах не любят новую технику. Если даже допустить, что его наветы на коллектив хоть в какой-то степени имеют под собой почву, то не является ли это прямым обвинением самому главному инженеру? Ведь кто, как не он, должен воспитывать у людей любовь к новой технике, возглавить борьбу с технической отсталостью.

Велики и потери рабочего времени, которые за девять месяцев прошлого года составили 11,1 процента ко всему отработанному времени. Только за счет учтенных потерь рабочего времени на заводе недодано продукции на 104 тысячи рублей.

На ряде участков и цехов неудовлетворительно поставлено нормирование труда. Объем технически обоснованных норм составляет всего 51 процент, а по трудоемкости—лишь 30 процентов. Рабочие низкой квалификации имеют необоснованно высокие заработки. На заседании комитета приводили такой факт. У рабочего цеха № 3 т. Князева за плечами 17 лет (не стажа, а возраста). А ежемесячный заработок его 180 рублей. В то же время на некоторых других участках квалифицированные рабочие получают в два—три раза меньше.

О многих недостатках говорилось на заседании комитета. Речь шла и о запущенности экономической работы, учета, нарушениях финансовой дисциплины и т. д.

Комитет строго наказал ряд работников завода за допущенные недостатки. Члены комитета, все присутствовавшие на заседании были единодушны в своем решении: на заводе есть все возможности для успешного выполнения планов.

Работники завода, выступавшие на заседании комитета, заявили, что они сделали правильные выводы из критики и что некоторые недостатки, вскрытые в ходе проверки, уже ликвидированы. На ряде участков упорядочено нормирование труда. Созданы новые организационные и технические условия для улучшения качества продукции. Недавно на заводе состоялось партийное собрание, на котором были подробно обсуждены меры для успешного выполнения заказов Большой химии, использования химических материалов.

**

Контроль за выполнением принятого решения комитет поручил осуществлять группе содействия партгосконтролю завода. Редакция нашей газеты намерена постоянно информировать об этом читателей.

С. ВИКТОРОВ.

Руку дружбы нефтяникам

Раньше Александровское кончалось сразу же за рыбоконсервным комбинатом. А сейчас за Второй Саймой, неширокой, извилистой речушкой, вырос целый городок. Его так и называют — городок нефтяников. И живет в нем уже около тысячи человек.

Субботний вечер. В такой вечер вряд ли молодые нефтяники сидят в общежитиях. Конечно, лучше всего с ними встретиться в клубе. Долго мы бродили по заснеженным улицам, потом не выдержали и постучались в один из домов:

— Скажите, как пройти в клуб нефтяников?

— Клуб? Его еще нет, все еще строится наш клуб, — огорченно объяснила молодая хозяйка дома.

На следующий день секретарь партийной организации экспедиции С. А. Шевченко рассказал, почему так надолго затянулось строительство клуба.

— Строительный цех у нас небольшой, объектов много. Вскоре сдадим новый магазин, медпункт на четыре кабинета. Справились бы мы давно и со строительством клуба. Сами рабочие помогли бы, но нет пиломатериалов. Нет бруса. Александровский райпромкомбинат обещал поставлять его нам, выполнять же свое обещание не торопится.

Позже мы убедились, что нефтяникам нужна помощь не только в пиломатериалах. Быт рабочих — это тыл любого производства. Чем лучше он налажен, тем увереннее идут дела и на производстве. Пока же от разведчиков недр ждут все новых и новых успехов, но не всегда проявляют достаточную заботу о том, в каких условиях они живут и трудятся. Нет слов, по специфике своей работы нефтеразведчики поставлены в особые, нелегкие условия. Они первые, они прокладывают пути для других.

— Прежде мы могли мириться со всеми трудностями, довольствоваться тем, что есть, — говорит начальник экспедиции Р. В. Требс, — но то, что было хорошо первые годы, совершенно недостаточно сейчас.

И он прав. Нам довелось пожить несколько дней в балках — маленьких передвижных домиках, выпускаемых Александровским райпромкомбинатом. Совершенно неприспособленные, с тонкими стенами, не оборудованные в противопожарном отношении, они нисколько не предохраняют от мороза и ветра.

Строить общежития очень дорого и очень долго. Нефтяники просят помочь купить им металлические вагончики. Их бы поставили на полозья и передвигали по необходимости. Деньги есть, но купить негде. Областные организации должны помочь в приобретении вагончиков.

Буровики работают в тайге вахтами. Четыре дня—вахта, четыре дня—отдых в Александровском. На все эти четыре дня (которые из-за нелетной погоды иногда превращаются и в неделю) они захватывают продовольствие с собой. Создаются большие неудобства, и продуктов не всегда хватает. Самая острая необходимость назрела в создании на буровых котлопунктов, небольших столовых. Колпашевский орс никак не хочет решать этот вопрос. Получается так: продукты доставляются в Александровское на склад орса, потом их перегружают на склад экспедиции и отдают под отчет мастерам.

Гораздо удобнее, чтобы не было этих перегрузок. Нужно, чтобы повара на буровых входили в штат орса и получали продукты они. Ведь эти должности все равно есть, правда, в штате вахт. Тогда можно будет организовать постоянные столовые, и рабочие избавятся от таскания мешков. И главное: перестанут нестись в эфир тревожные сигналы: «База, база, я тридцать третий. Кончаются продукты, заброшьте продукты».

Можно ли это сделать? Конечно, можно, если руководители Колпашевской партийной организации и руководители Новосибирского геологического управления заинтересуются работой орса и бытом нефтяников.

Есть претензии и к руководителям Александровского парткома. Городок нефтяников расположен за рыбоконсервным комбинатом, рядом с огромной свалкой. Все просьбы перенести свалку (тем более, что городок будет застраиваться, увеличится примерно в два раза) остаются без ответа.

Нельзя не задуматься и о культурном обслуживании нефтяников. Летом в Александровском побывало несколько агитбригад, приезжали томские артисты. Ударили морозы. Ледяным панцирем покрылись реки, и кончилось все культурное обслуживание. Мы не говорим о буровых, туда порою нелегко попасть, но разве нельзя небольшим, хорошо зарекомендовавшим себя агитколлективам, концертным самодеятельным бригадам промышленных предприятий и учебных заведений Томска и Колпашева регулярно бывать у нефтяников и рыбаков Севера?

Декабрьский Пленум ЦК КПСС наметил грандиозный план химизации народного хозяйства страны. Претворяя решения Пленума в жизнь, сибиряки превратят свой край в край Большой химии. Но химия не может развиваться без нефти и газа. Александровские разведчики в суровых северных условиях ведут поиски «черного золота». Они закладывают основу для новой отрасли промышленности в нашей области — нефтедобывающей. И общественные организации области, коллективы промышленных предприятий должны взять шефство над нефтяниками. Пусть все нужды и заказы нефтяников выполняются в первую очередь. Пусть они постоянно ощущают дружескую руку помощи.

Л. ЛЕВИЦКИЙ,
(наш спец. корр.).

ЧИТАТЕЛИ О ГАЗЕТЕ

Позавчера коллектив редакции газеты «Красное знамя» провел выездную «летучку» в совхозе «Рыбаловский».

В совхозном клубе собрались читатели газеты. Выступали специалисты и рабочие совхоза, представители сельской интеллигенции. Они высказали много ценных замечаний и предложений об улучшении освещения на страницах газеты жизни тружеников села.

Заместитель начальника производственного управления П. Я. Слезко отметил, что за последнее время газета лучше освещает разнообразную жизнь области. Однако недостаточно еще статей с глубоким экономическим анализом. Существенным недостатком является также то, что порой газета, начав борьбу за внедрение нового, передового, не доводит дело до конца.

О недостатках в освещении передового опыта говорили также главный агроном совхоза И. П. Агеев, работник мастерской Л. Колупаев, главный ветврач С. М. Дмитриев, управляющий Нелюбинской фермой И. К. Перминов, электрик Ю. Акинтьев.

Директор совхоза Д. П. Бодажков говорил о том, что следует глубже анализировать причины отставания отдельных хозяйств, не проходить мимо любителей пышных обязательств, проверять, как руководители хозяйств верны взятому слову.

Председатель сельского Совета А. И. Толстихин критиковал редакцию за слабое освещение деятельности местных Советов.

Секретарь комитета комсомола А. П. Ардашев, библиотекарь М. Л. Халфина указывали, что необходимо больше уделять внимания воспитанию сельской молодежи, выносить злободневные темы на обсуждение широкой читательской аудитории по опыту газет «Известия» и «Комсомольская правда».

Ценные предложения внесли также учительница Н. П. Селиченко, председатель рабочкома М. И. Кондратов.

Несколько раньше выездная «летучка» состоялась на Томском электроламповом заводе. В своих выступлениях начальник отдела сбыта т. Иванов, технологи тт. Островская, Куваева, слесарь т. Бирючевский, экономист т. Вьюгова, секретарь заводского комитета ВЛКСМ т. Брескот, начальник производства т. Гарцман, инженер по технике безопасности т. Чанов и другие высказали свои замечания по отдельным материалам и в целом по содержанию и оформлению газеты, внесли предложения и дали советы, направленные на улучшение освещения жизни тружеников нашей области.

— Газета должна быть нашим другом и учителем, — говорили рабочие. — Поэтому работникам ее надо глубже вникать в жизнь заводских и сельских коллективов, отдельных людей.

Коллектив редакции газеты с благодарностью выслушал деловую критику в свой адрес, а советы и предложения выступающих учтены в планах газеты на 1964 год.

Взоры гаванцев прикованы к Москве

В ЗАЩИТУ НАЦИОНАЛЬНОГО СУВЕРЕНИТЕТА

Волнующая встреча

ГАВАНА, 14 января. Корр. ТАСС Р. Князев передает:

С тех пор, как все радиостанции и телецентры Кубы прервали свои обычные передачи, чтобы передать официальное сообщение Революционного правительства о поездке премьер-министра Кубы Фиделя Кастро в Советский Союз, внимание всей страны приковано к Москве. Сотни тысяч кубинцев не отходят от радиоприемников и телевизоров, слушая последние новости о пребывании своего любимого вождя в великой стране Ленина.

Телезрители увидели принятые по радио из Москвы фотоснимки ТАСС, на которых запечатлены основные моменты торжественной встречи Фиделя Кастро в советской столице.

С набранной огромными красными буквами шапкой на первой полосе «Фидель в Москве» вышла вчера вечерняя газета «Тарде». Под большими заголовками через всю первую страницу она публикует полные тексты выступлений Никиты Сергеевича Хрущева и Фиделя Кастро на Внуковском аэродроме.

Тревожные дни Калькутты

Молча идут по улицам Афин с плакатами юноши и девушки, рано поседевшие женщины и взрослые мужчины. Это жены, матери, дети и внуки греческих патриотов, томящихся в тюрьмах.

— Освободить политических заключенных! Объявить амнистию! — требуют демонстранты.

(Фото Эллас Пресс — ТАСС).

Сообщения из-за рубежа

Совещание глав арабских государств открылось

КАИР, 13 января. (ТАСС). Сегодня здесь, в здании Лиги арабских стран, открылось совещание глав арабских государств.

В совещании принимают участие президент ОАР Гамаль Абдель Насер и прибывшие в Каир президент Народной Демократической Алжирской Республики Ахмед Бен Белла, президент Туниса Хабиб Бургиба, председатель «Национального совета революционного командования» Сирии, председатель совета министров САР Амин Хафез, председатель верховного совета вооруженных сил Судана Ибрагим Аббуд, президент Йеменской Арабской Республики Абдалла ас-Саляль, король Иордании Хусейн, король Марокко Хасан II, король Саудовской Аравии Сауд, эмир Кувейта Абдалла ас-Салим ас-Сабах, наследный принц Ливии Хасан Рида, а также премьер-министр Ливана Рашид Караме (президент Ливана Фуад Шехаб не смог прибыть на конференцию из-за болезни).

Идея созыва этого совещания была выдвинута президентом ОАР Насером в речи, произнесенной им в Порт-Саиде 23 декабря 1963 года, когда он предложил главам арабских государств обсудить вопрос об угрозе Израиля, намеревающегося отвести часть вод реки Иордан для орошения северных районов пустыни Негев.

Положение в Панаме

ПАНАМА, 14 января. Корреспондент ТАСС Луис Альберто Франко Сандоваль передает:

Здесь создан национальный комитет в защиту суверенитета. В состав комитета вошли представители от профсоюза журналистов Панамы, национальной коллегии адвокатов, студенческой федерации Панамы, национального профсоюзного координационного комитета, ассоциации учителей, ряда крестьянских, политических и общественных организаций.

Комитет организовал 12 января массовую демонстрацию, в которой приняли участие более пяти тысяч человек. Участники демонстрации прошли по главным улицам столицы к президентскому дворцу, где их делегация была принята президентом республики Роберто Чиари. Делегация представила президенту петицию, в которой протестует против агрессивных действий США в Панаме и выражает решимость отстаивать национальный суверенитет.

НЬЮ-ЙОРК, 14 января. (ТАСС). По сообщению корреспондента агентства ЮПИ из города Панамы, там создана американо-панамская комиссия с целью урегулирования существующих разногласий между обеими странами. Соединенные Штаты, указывает корреспондент, подтвердили свое согласие вывешивать в зоне Панамского канала вместе с флагом США также флаг Панамы.

В страхе перед возмездием

ГАВАНА, 14 января. (ТАСС). Рабочие банановых плантаций «Чирики ленд компани» (филиал американской монополии «Юнайтед фрут компани») взяли в свои руки управление всеми делами компании, сообщает корреспондент агентства Пренса Латина из Панамы.

Американцы — сотрудники администрации «Чирики ленд компани» в страхе перед возмездием со стороны панамцев бежали в Коста-Рику.

Совещание в Вашингтоне

НЬЮ-ЙОРК, 14 января. (ТАСС). Президент Л. Джонсон провел совещание с помощником госсекретаря по межамериканским делам Т. Манном и военным министром С. Вэнсом сразу же после их возвращения в Вашингтон. В совещании у президента также участвовали государственный секретарь Д. Раск и министр обороны Макнамара.

Т. Манн и С. Вэнс были специально направлены в Панаму в связи с антиамериканскими выступлениями. Они встретились с президентом этой страны Р. Чиари и, как полагают, помимо других вопросов, обсуждали требование Панамы об изменении договора о зоне Панамского канала.

Во время совещания у президента Джонсона Т. Манн сделал «полный доклад» о положении в Панаме. В заявлении Белого дома, сделанном после совещания, предпринимается попытка создать впечатление, что США стремятся проводить «политику добрососедских отношений». Судя по этому заявлению, Т. Манн охарактеризовал действия американских войск, открывших огонь по панамским демонстрантам, как «поведение, достойное восхищения в условиях крайних провокаций толп людей и снайперских обстрелов зоны канала». Белый дом далее подчеркивает, что «США не могут допустить, чтобы безопасность Панамского канала была поставлена под угрозу».

Съезд борцов за освобождение Южного Вьетнама

ХАНОЙ, 14 января. (ТАСС). На освобожденной территории Южного Вьетнама состоялся второй съезд Национального фронта борьбы за освобождение Южного Вьетнама, сообщает Вьетнамское информационное агентство со ссылкой на радиостанцию «Освобождение».

В опубликованном после окончания съезда коммюнике говорится, что в работе съезда приняли участие 150 делегатов от различных демократических партий, массовых организаций и народных сил освобождения.

Съезд заслушал политический доклад Центрального Комитета Национального фронта о положении в Южном Вьетнаме и ряд других докладов о ходе народной борьбы сопротивления и принял соответствующие решения.

Съезд единогласно избрал новый состав Центрального Комитета Национального фронта.

К СОБЫТИЯМ НА ЗАНЗИБАРЕ

ПАРИЖ, 14 января. (ТАСС). Новое правительство Занзибара запретило деятельность в стране бывших правящих партий — националистической партии и партии народа Пембы и Занзибара. Султан Занзибара объявлен пожизненным изгнанником.

Всякая связь с островом, по сообщению корреспондента агентства Франс Пресс из Дар-эс-Салама, прервана. Морские порты и аэропорт закрыты.

НЬЮ-ЙОРК, 14 января. (ТАСС). Государственный департамент объявил, что Соединенные Штаты эвакуируют американских граждан с Занзибара из-за «неустойчивого положения» в стране. Как сообщает агентство Ассошиэйтед Пресс, из 63 американцев там останутся лишь двое — поверенный в делах США и третий секретарь посольства. 61 человек эвакуируется на американском эскадренном миноносце «Мэнли», который прибыл в Занзибар из Кении, где он находился с визитом. По словам агентства, эвакуация американцев происходит с разрешения нового правительства Занзибара.

Снежный шторм над Америкой

НЬЮ-ЙОРК, 13 января. (ТАСС). Над штатами восточной части США разразился снежный шторм, начавшийся вчера вечером обильными снегопадами и гололедицей. В некоторых местах уже выпало снега более чем на 30 сантиметров. Многие города, отрезанные от внешнего мира, оказались полностью парализованными.

Автомагистрали сделались непроходимыми, тысячи автомобилей застряли в сугробах. Во многих штатах занятия в школах отменены и объявлено чрезвычайное положение. Поступают первые сведения о человеческих жертвах. По предварительным данным, число погибших достигло сорока человек.

Со снежными заносами безуспешно борется и город Нью-Йорк, где скорость ветра достигала на окраинах 45 миль в час. Бюро прогнозов предсказывает, что снежный шторм еще больше усилится к утру 14 января и будет сопровождаться дальнейшим падением температуры. 600 снегоочистительных машин в городе едва обеспечивают медленное движение пассажирских автобусов на главных магистралях. В связи со снежными заносами в Нью-Йорке объявлено чрезвычайное положение.

Волнения в Калькутте

КАЛЬКУТТА, 14 января. (ТАСС). Столица штата Западная Бенгалия — Калькутта переживает тревожные дни. В результате вспыхнувших в последние дни религиозно-общинных волнений нарушена нормальная жизнь многомиллионного города. Эти волнения связаны с выступлениями против индусов, проживающих на территории Восточного Пакистана.

В ряде районов Калькутты введен комендантский час. Военное командование приняло на себя полный контроль над городом. В Западную Бенгалию перебрасываются воинские и полицейские части из соседних штатов. Однако, несмотря на принятые правительством чрезвычайные меры, обстановка в городе продолжает оставаться напряженной. Как сообщают газеты, около 50 тысяч человек остались без крова в результате религиозно-общинных беспорядков в штате Западная Бенгалия.

Главный министр Западной Бенгалии П. К. Сен заявил, что в последние дни в штате было убито свыше 60 человек. Печать сообщает о новых жертвах. Власти эвакуируют мусульманские семьи из районов волнений. Целые районы Калькутты, патрулируемые войсками, словно вымерли. Запрещены митинги и демонстрации. Произведены многочисленные аресты.

Ряд видных политических и общественных деятелей Индии, в том числе мэр Дели Нуруддин Ахмед, вице-председатель Всеиндийской ассоциации афро-азиатской солидарности г-жа Аруна Асаф Али и другие лица, обратился с призывом покончить с проявлением религиозно-общинной розни и фанатизма в Западной Бенгалии.

С неизменным успехом

58 представлений, 300.000 зрителей — таков итог пребывания в Париже Государственного ансамбля песни и пляски имени Александрова. Все выступления советских артистов проходили с неизменным успехом. Артисты ансамбля из Парижа выезжают на гастроли в Бельгию, а позже в Швейцарию и Италию.

(ТАСС).

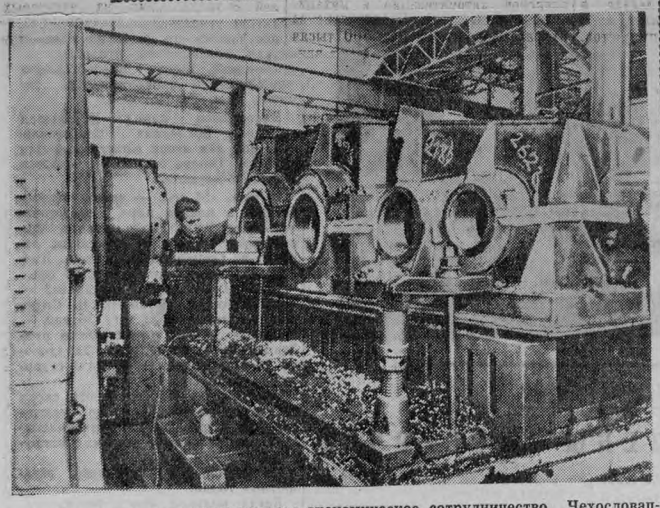

С каждым годом расширяется экономическое сотрудничество Чехословацкой Социалистической Республики и Советского Союза. СССР занимает первое место в чехословацкой внешней торговле.

На снимке: в цехе машиностроительного завода в городе Уничов. Здесь изготовляется мощный экскаватор для СССР.

(Фото ЧТК—ТАСС).

ЧВАНСТВО ПОД ОПЕКОЙ

По следам одного письма

Радовался от души Астрат Захарович Филимонов в это тихое морозное утро. После перенесенной болезни он снова возвращался в свой рабочий коллектив, к своим товарищам.

В автобусе развернул вчетверо сложенный листок — направление на работу, прочитал. Сначала бегло, не вникая в суть написанного, потом настороженно: «В ваше распоряжение направляется плотник Филимонов А. З.».

Обожгла мысль: «Неужели сняли с бригадирства? А за что, и почему об этом никто сразу не сказал?» Раньше, до болезни, его часто хвалили. Бригада не раз завоевывала первенство среди строителей головного ремонтно-восстановительного поезда № 10 треста «Запсибтрансстрой». Дважды его награждали почетными грамотами. Но почему теперь с ним так обошлись? Может, это ошибка?

...Прораб Евгений Иванович Коберник не стал себя утруждать расспросами о здоровье бригадира, ставшего теперь «бывшим».

В прорабской прозвучали сухие до обиды слова:

— Бери топор — и в бригаду Горбунова. Будешь плотничать.

А. З. Филимонов узнал, что его бригада расформирована. Пытался выяснить, почему. Прораб оборвал:

— Не нравится, можешь уходить! Без тебя обойдемся!

А. З. Филимонов пишет в редакцию: «Если тов. Коберник считает, что мне нельзя доверить бригаду, то почему партийная организация ГОРЕМ-10 избрала меня, коммуниста, председателем группы содействия партгосконтролю? Я являюсь также членом постоянно действующего производственного совещания».

Что же произошло на участке прораба Коберника?

Началась эта история так. Бригада на строительстве общежития, кроме основных плотничных работ, выполняла и другие. Грузила и подвозила шлак, строила крыши. В наряд нормировщиком Г. Сергеевой были внесены все эти выполненные работы. Наряд подписали старший мастер И. Шамшурин и бригадир А. Филимонов. Однако прораб Е. Коберник без ведома мастера и бригадира «подчистил» наряд: не долго думая, перечеркнул 150 рублей, заработанных бригадой.

Позже бригаду направили на строительство 104-квартирного дома. Но для бригады не подготовили строительные материалы.

— Что-то надо делать, — обратился бригадир к прорабу.

— Идите к мастеру! — отмахнулся Е. Коберник.

Начались простои: два башенных крана работали только на каменщиков. Чтобы поднять на этажи уложенные в пачки доски, приходилось обращаться к прорабу. А тот только отмахивался:

— Договаривайтесь с крановщиком.

— Но ведь вы — прораб, распорядитесь... — пытался уговаривать Филимонов.

— Ты еще учить меня будешь!

В конце месяца выяснилось, что бригада выполнила свое задание только на 96 процентов.

Пытался А. Филимонов доказать прорабу истину: экономить фонды заработной платы надо не путем неправильных расценок, а за счет четкой организации труда, полного использования механизмов, крепкой дисциплины. И услышал опять:

— Ты меня не учи, никто тебя слушать не хочет!

А потом А. Филимонов был отстранен от бригадирства.

Ну, а разве в ГОРЕМ-10 не знали о замашках прораба, не делающих чести ему как руководителю и коммунисту? Знали. Начальник ГОРЕМ-10 А. Н. Кудрявцев, когда Филимонов пришел к нему, виновато успокаивал:

— Ты особенно не волнуйся. Ведь сам знаешь, какой Коберник...

Да, знали руководители стройки, «какой» Коберник, а поправить его вовремя и не пытались. А он продолжал свое. От его грубости плакала мастер Раиса Тарабрина, несправедливо обошелся он с бригадиром коммунистом Анной Проворовой. Ушла со стройки, не вынесла оскорблений прораба экспедитор Наталья Скворцова.

Е. Кобернику потворствовали, прощали, его даже побаивались.

...В красном уголке собрались коммунисты. Пришли сюда прямо с работы. Каменщики и плотники, механизаторы, инженеры и мастера. Коммунисты решили обсудить письмо А. Филимонова в редакцию.

Секретарь парторганизации Т. Ф. Филатова колеблется: открытое или закрытое проводить собрание.

Сошлись на том, что собрание будет открытым. И вот слово берет Евгений Коберник. Нет предела его возмущению. «Ну, знаете ли!» — то и дело восклицает он. Свое хамство называет вспыльчивостью. Выступление обильно пересыпано замаскированными угрозами: «Если я буду еще работать...» Е. Коберник даже потребовал, чтобы А. Филимонов извинился перед ним.

Во время перерыва прораб продолжал «наступление»:

— Кто позволил обсуждать меня вот так, без предупреждения? Кто дал право Филимонову писать в редакцию?

Так ничего и не понял на собрании тов. Коберник. Он по-прежнему доказывал, что его, «лучшего прораба», никто не смеет критиковать.

Во время собрания удивило и другое.

Вместе с Коберником «проступок» Филимонова возмутил и председателя постройкома В. А. Андреева: как, мол, можно говорить о грубости прораба Е. Коберника, когда он занимает «такую должность».

По странному руслу пошло собрание. Никто не отрицал грубости, высокомерия Е. Коберника, а в то же время его всячески выгораживали. Вот «логика» некоторых выступлений.

Мастер Юрий Валькевич: «Когда прораб первый раз накричал на меня, я хотел даже ударить его, а потом... подумал, что с нами нельзя иначе».

В своем выступлении мастер Раиса Тарабрина рассказала, что часто терпит оскорбления Коберника и даже плачет, но потом чувствует в этом... «какое-то удовольствие» (?!).

Выступавшие после нее ставили Тарабрину в пример. Вот, мол, она какая: поплачет и молчит. А Филимонов — пожилой человек и вдруг жалуется.

И невдомек Р. Тарабриной и другим, приспособившимся к ретивому прорабу, что это они сделали его таким.

Правда, на собрании раздавались и другие голоса.

— Коберник не считается с мнением других. Не угодишь ему — направляет в отдел кадров: увольняйся.

Об этом говорил механизатор Алексей Слойкин.

— Нужно работать с людьми, воспитывать их, прислушиваться к их мнению. То, что Коберник называет «вспыльчивостью», — неуважение к людям, грубость, переходящая порой в дикую брань, — вот как охарактеризовал Коберника «воспитателя» старший мастер И. К. Шамшурин.

Но странное дело: партийное собрание пошло на поводу Коберника и тех, кто из кожи лез, защищая его. Многие понимали — прав Филимонов, не побоялся угроз прораба, в открытую вступил в борьбу против его негодных методов. Но, в душе одобряя действия Филимонова, малодушно молчали под взглядами «своего» прораба.

Некоторые пытались даже всю вину свалить на А. Филимонова. Мнение их высказал мастер Ю. Валькевич. Суть его выступления: наказать Филимонова за то, что «не пошел по инстанции, а обратился в редакцию».

...Кончилось собрание. Не спеша, широко шагая, с высоко поднятой головой уходил с него Евгений Коберник. Всем своим видом он будто говорил окружающим: «Меня голыми руками не возьмешь». Молча разошлись и те, кто слепо пошел на поводу прораба. Каждый из них посчитал, что «конфликт» с Филимоновым исчерпан.

Будем надеяться, что история эта не закончилась. Партийная организация ГОРЕМ-10, его руководители должны вернуться к начатому разговору. Поклонение чину в ущерб интересам коллектива нетерпимо.

Т. ПРОЦЮК,
внештатный корреспондент отдела промышленности и партийной жизни.

Изучать „вкусы“ почв

Одной из основных проблем дальнейшего развития сельского хозяйства нашей страны является химизация земледелия. Именно поэтому такое значение придается сейчас производству минеральных удобрений.

Однако эффективное и экономное использование удобрений, получение высоких и устойчивых урожаев невозможны без учета свойств и особенностей почв.

В нашей Томской области проведено крупномасштабное почвенное картирование. Установлено, что одни почвы — подзолистые, дерново-подзолистые и светло-серые лесные бедны гумусом и азотом, другие — серые, особенно темно-серые лесные и черноземы, имеют довольно большой запас органического вещества и азота. Вместе с тем, почвы, относящиеся даже к одному типу, весьма разнообразны по содержанию в них усвояемых растениями питательных веществ (азота, фосфора, калия). Количество питательных веществ зависит не только от генетических особенностей почв, но и от агротехники, возделываемой культуры, погодных условий и т. д. Поэтому важно знать не только количество питательных веществ, содержащихся в почве, но и в доступной ли для растений форме они находятся. В этом отношении большую помощь могут оказать составленные для всех хозяйств области **почвенные карты и объяснительные записки к ним.** К сожалению, они далеко не полностью используются агрономами колхозов и совхозов.

Необходимость дифференцированного подхода к применению удобрений в условиях даже одного небольшого хозяйства не вызывает ни у кого сомнения, но тем не менее практически в ряде случаев удобрения вносятся «вслепую», без учета потребности растений в питательных веществах, в одинаковых дозах на всех участках. В результате отсутствия анализа при удобрении почв могут произойти ошибки, что принесет вместо пользы большие убытки. Научно не обоснованными приемами внесения удобрений можно испортить почву, то есть «переудобрить» ее, «зафосфатить» и т. п.

Важно помнить и о биологических особенностях возделываемых культур, об отношении их к питательным веществам в различные фазы их роста и развития. Недаром К. А. Тимирязев и Д. Н. Прянишников неоднократно указывали, что в решении вопроса о применении удобрений очень важно «спросить мнение самого растения».

Сама собою вытекает необходимость тщательного изучения агрохимических свойств почв в каждом хозяйстве, проведения массовых анализов и составления так называемых картограмм потребности почв в удобрениях. В решении вопроса о правильном применении удобрений очень многое могут дать полевые опыты. Путем их важно выявить, в каких количествах и в какие сроки особенно необходимы те или иные питательные вещества для возделываемых культур.

Изучая характер питания растений в полевых условиях, надо прежде всего помнить, что питание растений в поле происходит при наличии неравномерного и динамического распределения питательных веществ в неоднородной и непрерывно изменяющейся почве. Одновременно с почвой изменяется и само растение, меняются его требования к внешней среде. Поэтому очень важно организовать регулярное изучение процессов, протекающих в почве, иначе говоря, проводить изучение «жизни» почвы. Только при глубоком проникновении в ее сущность можно дать научно обоснованный прогноз изменения плодородия почв под воздействием удобрений, а, следовательно, создать возможность более целесообразного управления почвенными процессами.

Решение этих задач не под силу одним агрономам колхозов и совхозов. Большую помощь в разработке научно обоснованных приемов применения удобрений должны оказать районные агрохимические лаборатории. В тех районах, где еще их нет, целесообразно такие лаборатории создать, укомплектовав их квалифицированными специалистами — агрохимиками.

Круг деятельности агрохимических лабораторий широкий. Они должны не только делать анализ почв и составлять картограммы, но и выявлять местные ресурсы удобрений (торфа, извести и др.), организовывать сбор золы, испытывать новые виды удобрений и средства борьбы с сорняками и вредителями сельского хозяйства и т. д.

Естественно, агрохимические лаборатории должны определять экономический эффект от внедрения в практику различных агрономических приемов, прежде всего, от внесения удобрений.

Для повышения квалификации агрономов целесообразно, очевидно, организовать для них специальные курсы. Это поможет добиться разумного применения удобрений во всех хозяйствах нашей области.

Т. СЛАВНИНА,
доцент кафедры почвоведения Томского государственного университета.

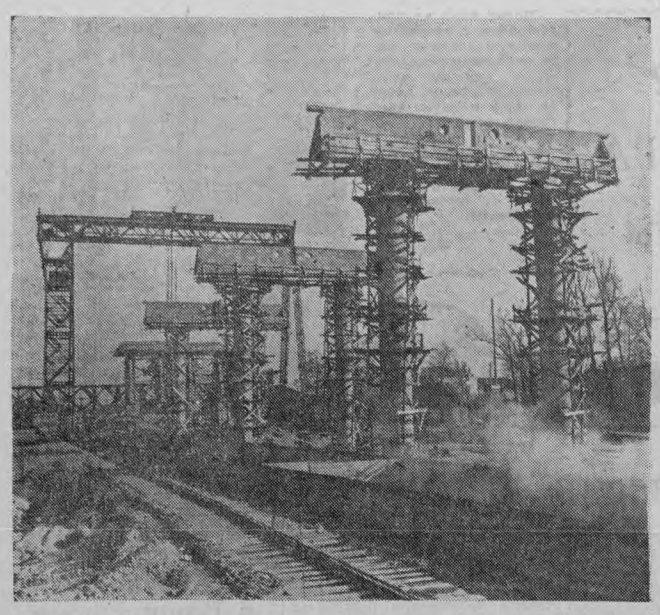

В Ярославле сооружается железобетонный мост через Волгу, который свяжет два промышленных района города. Длина моста около двух километров. На снимке: строительство моста.

(Фотохроника ТАСС).

Собственная справедливость

РАЗДУМЬЯ НАД ПИСЬМАМИ

Шел по улице гражданин. Был он одет в старенькое демисезонное пальтишко и, нахохлившись, как воробей, подплясывал на тридцатиградусном морозе. Повстречался ему прохожий в добротной шубе. Недолго думая, гражданин снял с прохожего шубу, надел ее на себя и бодро зашагал дальше.

Как вы квалифицируете такой поступок, читатель? Это грабеж, верно? А в моральном плане — шкурничество и свинство, не так ли?

А вот некоторые относятся к подобным вещам по-иному. Если спросить Андрея Иосифовича Анопа и его супругу Прасковью Федоровну, каково их мнение, они, вероятно, ответят так:

— Гражданин, конечно, поступил незаконно, но... справедливо: ведь ему было холодно.

Почему я уверен, что супруги Аноп ответили бы именно так? Да потому, что в своей жизни они руководствуются этим странным принципом: незаконно, но справедливо. Что это за справедливость, судите сами, читатель.

Около десяти лет назад семья Анопа поселилась в доме № 22-а по улице Розы Люксембург. Заняли одну комнату. Добиваясь вселения сюда, Андрей Иосифович заверял и даже, по свидетельству председателя пристанкома профсоюза П. Чернявского, подтвердил письменно, что комната вполне устраивает его и просить расширения жилплощади он не будет. Но прошло некоторое время, и Андрей Иосифович начал хлопотать, чтобы ему разрешили занять и вторую комнату в той же квартире. Хлопотать никому не возбраняется, да вот беда: комната, на которую нацелился Андрей Иосифович, была занята — в ней жила семья грузчика Иванова.

Однако для Анопа это обстоятельство не являлось роковым. Вскоре Иванов пришел в пристанком и заявил:

— Вяжите меня — я хулиган: поднял руку на соседку. Довели. На скамью подсудимых из-за Анопов попадать не желаю, а потому ухожу на частную квартиру.

И ушел. Его комнату заняли Анопы.

Их победоносное наступление продолжалось. В третьей комнате жила Евдокия Ивановна Родина, молодой специалист, ударник коммунистического труда.

— Когда она ушла, мы заняли и ее комнату, — повествует Аноп с бесстрастным видом Нестора-летописца.

В детали он не вдается. А они очень красноречивы. Письма Евдокии Родиной в прокуратуру и в пристанские общественные органы — это крик о помощи. Не стану перечислять все те мелкие уколы и удары, которыми щедро награждали свою соседку Анопы. Назову лишь самое существенное: для Евдокии Ивановны был установлен строгий казарменный режим. Если она, например, задерживалась где-нибудь после восьми часов вечера, ей предоставляли выбор: либо ночевать у знакомых, либо лезть в окно.

Анопов предупреждала администрация, порицал жилищно-коммунальный отдел, осуждало общественное мнение. А они продолжали выталкивать соседку с вожделенной жилплощади. Вытолкнули—и оккупировали освободившуюся комнату.

— Конечно, незаконно. Но — справедливо: наша семья нуждается в расширении жилплощади, — заявляют супруги Аноп.

Молодой специалист Лысенко, получивший ордер на занятую Анопами комнату, вообще не имеет крыши над головой. Что ж, выходит, его притязания несправедливы? О, нет, Анопы этого не утверждают. Об этой стороне дела они вообще предпочитают не упоминать...

— Неужели я не имею права на такую квартиру, которая устраивала бы мою семью? — задает риторический вопрос Ирина Шварденко, работница комбината бытового обслуживания «Рекорд». Она тоже самовольно заняла освободившуюся рядом комнату.

Ответим ей вопросом на вопрос: неужели рабочий того же комбината Владимир Швиндт с семьей не имеет права хоть на комнату?

В. Швиндт живет на частной квартире, платит домовладельцу 25 рублей в месяц. И правильно поступил местный комитет комбината, предоставив комнату ему, а не И. Шварденко — он нуждается больше.

— Несправедливо, — твердит И. Шварденко и упорно отражает атаки тех, кто пытался ее выселить.

У этих людей странное понятие о справедливости. Они знают одно: их семья имеет право на расширение жилой площади, стало быть, что тут толковать? Давай дополнительные метры, а нет — мы сами возьмем. Не хватает жилья, кто-то нуждается больше—какое им дело до всего этого? Другие пусть устраиваются, как хотят.

Если тебе холодно, сними с прохожего шубу — так они понимают справедливость. Прохожему холодно? Это их не касается. А если их самих разденут на морозе? О, это, разумеется, будет величайшей несправедливостью — потому что невыгодно им. Справедливость они считают своей личной собственностью. И когда им напоминают, что их поступки противоречат решениям коллектива и законам советского общества, они отмахиваются:

— Чепуха! Незаконно, но... справедливо.

Вл. ЗУЕВ.

Крылатые помощники высоких урожаев

Беседы под куполом неба

⊙ Под куполом неба, усыпанным звездами, сидит группа учащихся Тихомировской школы Асиновского района. М. И. Новоселова ведет рассказ о происхождении и устройстве Вселенной. С затаенным дыханием школьники слушают лектора.

Так сейчас проходят лекции в Томском планетарии. Сюда часто поступают коллективные заявки от организаций, учреждений, школ и специальных учебных заведений.

Особенно оживленно было в планетарии в дни школьных каникул. Свыше четырехсот ребят из Томска, окрестных сел и деревень побывали здесь за это время.

Планетарий пополнился новыми приспособлениями и диапозитивами.

Ф. ЯКОВЛЕВ.

⊙ В осуществление решений декабрьского Пленума ЦК КПСС вносит свой скромный вклад и коллектив «Томгипротранса». Получено задание в короткие сроки выдать рабочие чертежи на «химические» объекты, строительство которых намечено на нынешний год. Это — склады минеральных удобрений баз «Сельхозтехники» и подъездные пути к ним на станциях Красноярск, Иланская, Аскиз, а также Куендат, что на строящейся линии Асино—Белый Яр. Кроме того, институт должен будет в первом квартале разработать проектное задание полного развития этих баз.

Сейчас партии изыскателей выехали для инженерно-геологического обследования площадок. На месте будущих строек ведется и проектирование.

Томские специалисты помогают также строителям в рассмотрении проектов, разработанных ранее. Этим заняты две группы инженеров «Томгипротранса». Одна — в Кургане под руководством т. Козырева, второй — в Красноярске под руководством т. Абрамовича.

Коллектив института прилагает все усилия, чтобы ответственное задание выполнить успешно.

В. БРЕСТОВИЦКАЯ.

День за днём

НА КОЛХОЗНОЙ ЗВЕРОФЕРМЕ

⊙ За несколько сот километров от районного центра Парабели находится колхоз «Таежник». В этом хозяйстве есть лисоферма. Здесь трудится М. П. Губа со своей супругой Татьяной Петровной. Они хорошо изучили повадки своих питомцев, любовно ухаживают за ними.

Труд звероводов окупается. При плане 3 щенка от каждой лисицы получено по 3,9. За год доход колхоза от звероводства составил 12 тысяч рублей.

П. МАРЕНКОВ.

⊙ Территория Асиновского льнозавода превращена в строительную площадку. Идет реконструкция предприятия.

Уже под кровлей цех тепловой мочки соломки. Все процессы в нем будут полностью механизированы. Естественную сушку тресты заменит промывочно-отжимной пресс.

Заканчивается кирпичная кладка сушильного цеха. Возводится котельная и водонапорная башня. Это позволит обеспечить производство горячей и холодной водой.

Новое на льнозаводе избавит колхозы обслуживаемой зоны от трудоемких работ — расстила и подъема льносоломки.

Реконструкция предприятия, которую ведет коллектив СУ-24 треста «Томлесжелдорстрой», даст возможность перейти на ритмичную работу круглый год.

⊙ Не так давно группа самолетов Западно-Сибирского управления Гражданского воздушного флота вернулась с ответственного задания. В ее составе были также три «АН-2» Томского аэропорта. Летчики оказывали помощь хлеборобам Ставропольского края в борьбе за высокий урожай. С воздуха подкормлено минеральными удобрениями 15 тысяч гектаров озимых.

Наилучших результатов добился «крылатый экипаж», где командиром Р. В. Бирюков, вторым пилотом Н. П. Брыгалин, авиатехником Г. Ф. Мурзинцев и авиамехаником А. И. Леонов. Ими произведена воздушная подкормка посевов на площади 7.032 гектара.

Сейчас коллектив Томского аэропорта начал подготовку к проведению весенне-летних авиахимических работ. Объем большой — 120 тысяч гектаров. Зона действий — колхозы и совхозы Томской области, а также Алтайского края.

Г. ВТОРОВ.

«Наша тетя Поля»

Третий год ремонтно-механический цех завода «Сибэлектромотор» получает паспорт санитарного благополучия. Здесь всегда чистота и порядок. «Конечно, и сами рабочие пекутся, но без нашей тети Поли вряд ли было бы так чисто», — говорит председатель цехкома Г. К. Чернышов.

Тетя Поля — так ласково называют ее в цехе. Она первой появляется на работе. Целый день она за делом: то стружку от станков убирает, то протирает окна, то поливает цветы, то подметает полы. Минутки не усидит на месте. Не всякая хозяйка следит так за своей квартирой.

И так двадцать с лишним лет! С тех пор, как приехала в Томск в первый год войны с эшелоном эвакуированных из Москвы, работает в ремонтно-механическом бессменно.

В мае Пелагее Николаевне Потаниной исполнится 55 лет. Пора на отдых, однако чувствуется, что этой женщине со скромной профессией трудно будет без цехового коллектива. Уж очень для нее дорого все, что связано с предприятием, товарищами по труду.

Е. ПОНОМАРЕНКО.

На снимке П. Н. Потанина.

Фото Ф. Хитриневича.

Спорт ТОН ЗАДАЮТ ОМСКИЕ СПАРТАКОВЦЫ

Российский совет общества «Спартак» разыгрывает в Томске первенство по лыжному спорту. В программу соревнований входят гонки на 5, 15, 30, 20 и 10 километров и эстафеты. В наш город приехали спортсмены из Тюмени, Омска, Новосибирска, Кемерова и Алтайского края.

Позавчера около пятидесяти лыжников приняли старт на 15 километров. Победил спортсмен под номером «20». Это был тюменский мастер спорта Н. Аржилов. Он прошел дистанцию за 48 минут 21 секунду. На одну минуту 10 секунд отстал от него мастер из Новосибирска И. Мерзляков. Третьим был его товарищ по команде Е. Глинский.

Гонщицы соревновались на 5-километровой трассе. Здесь тоже определилась «мастерская» тройка призеров, соответственно: В. Чернова (Омск), Р. Соловьева (Омск) и Л. Даниленко (Томск).

После первого дня соревнований впереди омичи, на втором месте тюменцы, на третьем — томичи, проигравшие им лишь 5 очков.

Вчера состоялись эстафетные гонки. Соревнования продолжаются.

Н. АЛЕКСЕЕВ.

В спорте нет каникул

...Белоснежную целину на окраине Басандайки рассекла лыжня. Строгую тишину леса нарушили детские голоса. 60 юных спортсменов вышли на старт первенства области среди детских спортшкол. В соревнованиях приняли участие восемь команд из Томска, Асина, Колпашева.

Взмах флажка—и через каждую минуту на дистанцию уходила пара за парой. Когда вступили в борьбу последние две лыжницы, участница под номером «9» уже оказалась у финиша.

12 минут 36 секунд хватило Наде Тарадановой, чтобы пройти 3 километра и стать чемпионкой области. Сильнейшим среди юношей на 5-километровой трассе был Виктор Попов.

Эстафетные гонки выиграли команды детской спортшколы № 1 города Томска. Юные воспитанники этого коллектива заняли в соревнованиях общие первое и второе места. Третьими призерами оказались асиновцы.

По итогам этих состязаний была скомплектована сборная области. В нее вошли Н. Тараданова, Л. Красовская, Т. Кайгородова, Л. Цехановская, Г. Арляпов, В. Абалтусов, Ю. Иванов и В. Попов. Им предстояло выступать в Тюмени на всероссийских соревнованиях по лыжному спорту среди учащихся детских спортшкол.

Два дня над излюбленным местом тюменцев—в спортивном городке Каменке не угасал символичный огонь. Право зажечь его на торжественном параде, посвященном открытию соревнований, было предоставлено прошлогодней победительнице томичке Наде Тарадановой.

Закончился парад. Небольшая разминка. Последние приготовления. Вот дан старт юным гонщицам на 3 км. Теперь волнение охватывает болельщиков.

12 мин. 54 сек. — время стартовавшей в первой паре представительницы Тюменской области. Финишируют омички и иркутянки, девочки из Оренбурга и Кургана. Лучший результат уже 12 мин. 35 сек.

Где же Надежда Тараданова?

Заканчивает дистанцию Н. Садюхина из Омска — 12 мин. 34 сек.

Следом за ней стремительно приближается к финишу Н. Тараданова. 12 мин. 15 сек. — объявил судья-информатор.

Так томичка Н. Тараданова снова сохранила за собой звание чемпионки во всероссийских соревнованиях среди учащихся детских спортшкол.

На второй день состоялись эстафетные гонки.

Когда подвели итог состязаний, команда юных томичей вышла на третье место, пропустив вперед омичей и тюменцев.

Коллективы и участники, завоевавшие призовые места, награждены дипломами Министерства просвещения РСФСР. Такой же награды удостоен преподаватель детской спортшколы № 1 г. Томска В. С. Хилькевич, вложивший немало труда в подготовку команды.

Юные спортсмены продолжают тренировку. В спорте не бывает каникул.

Б. АНДРЕЕВ,
мастер спорта.

НЕДОРОГО И ПРОЧНО

Более ста небольших катеров из пластических масс построили рабочие и специалисты Стрельнинской судоверфи Ленинградского совнархоза. На Выставке достижений народного хозяйства СССР в Москве демонстрируется такое судно. Его корпус, целиком отлитый из стеклопластика, обладает большой прочностью. Испытания показали хорошие результаты.

Там же, на Стрельнинской судоверфи, выпускаются пластмассовые шлюпки для выполнения гидрографических работ в Арктике. Кроме двух пассажиров, этот небольшой транспорт вмещает четверть тонны груза. Он способен преодолевать большие расстояния на воде и ледовом поле: дно этой шлюпки оснащено полозьями.

Пластмассовыми судами пополняется и рыболовецкий флот. В 1964 году будет спущен на воду 350-тонный траулер, сооружаемый сейчас из стеклопластика на одном из ленинградских предприятий.

Десятки небольших пластмассовых судов выпустили также предприятия Министерства речного флота РСФСР. В их числе 10-местный моторизованный катер, 15-тонный грузовой теплоход, предназначенный для плавания по мелководным рекам, и пассажирский теплоход на 65 мест.

Практика показала, что все суда, построенные из пластических масс, намного прочнее и легче обычных речных транспортов, они могут брать в рейс больше грузов. Серийная их постройка обходится гораздо дешевле, чем из металла и дерева. Пластмассовые корабли долговечны.

Большие экономические выгоды извлекают предприятия, организовавшие изготовление пластмассовых деталей для кораблей взамен металлических. Так, на двух заводах министерства морского флота — Одесском судоремонтном № 1 и Бакинском имени Парижской Коммуны созданы специализированные участки. Их коллективы изготовили уже 400 тысяч изделий из синтетических материалов для оснащения транспортных кораблей. В результате сбережено для народного хозяйства свыше ста тонн цветных металлов.

Пластмассовые детали более надежны. Например, трубопроводы судовых систем, сделанные из химических продуктов, служат в два—три раза дольше, чем стальные. Полиэтиленовый гребной винт буксира «Девиатор» более полутора лет работает без ремонта. Такими винтами сейчас оснащаются суда Каспийского пароходства.

Для химии на судостроительных и судоремонтных предприятиях — большой простор. Из полиэтилена, винипласта, стеклопластиков скоро будут изготовляться разнообразные трубы для судовых систем, арматура, сборные детали для надпалубных сооружений. В 1964—1965 годах будут пущены специализированные химические заводы, которые обеспечат судостроительную и судоремонтную промышленность высокоэкономичными материалами.

(Корр. ТАСС).

Нейтроны «сваривают» и «сшивают» полимеры

У нас и за рубежом разрабатываются различные способы «прививки» одного полимера к поверхности другого, а также «сшивания» молекулярных цепочек одного и того же или различных полимеров друг с другом. Это делается для того, чтобы новый материал совмещал в себе преимущества исходных веществ.

Под действием радиации связи между атомами углерода, из которых обычно составлен длинный каркас молекулы полимера, и атомами водорода, нанизанными на этот каркас, расшатываются, разрываются. То же самое происходит и с другой молекулой полимера. Взамен порванных связей происходит образование новых. Между парами атомов углерода соседних полимерных цепочек возникают поперечные связи—«мостики». Происходит «сшивание» полимеров. В итоге рождается новый материал, обладающий нужными свойствами.

Возьмем, к примеру, полиэтилен: ...—CH_2—CH_2—CH_2—...Ловко орудуя гамма-лучами, словно тончайшими искусснейшими спицами, химики разрывают одни межатомные связи, образуют другие и создают «сшитый» полиэтилен, обладающий более высокой прочностью, химической неприступностью, стойкостью.

К сожалению, наряду с полезным действием, ионизирующие излучения вызывают разрушение пластика. И прежде всего это относится к тефлону. Вместо образования поперечных связей, вместо «сшивания» полимеров происходит деструкция — разрыв основных полимерных цепей, а стало быть, и потери ценных свойств пластика. Как же быть?

На помощь приходит метод «ядерной сварки», разработанный сотрудниками лаборатории ядерной и радиационной химии института химической физики АН СССР. «Сварка» ведется с помощью тепловых нейтронов, действие которых в отличие от других видов ядерных излучений удается сосредоточить именно в нужном месте, то есть у «свариваемых» поверхностей. Таким образом уменьшается опасность общей деструкции всего пластика.

Из зала суда

ОСВОБОЖДЕНЫ ДОСРОЧНО

В. Г. Татаринцев, И. А. Цветков и Л. Г. Соломатина были осуждены по Указу «Об усилении борьбы с лицами, уклоняющимися от общественно полезного труда и ведущими антиобщественный, паразитический образ жизни». Их выслали в Асиновский район и трудоустроили в колхозе «1-е Мая». С самого начала они добросовестно работали, за ними не было замечаний и в быту.

Общее собрание сельхозартели ходатайствовало перед Асиновским районным народным судом о досрочном освобождении отбывающих наказание. Ходатайство удовлетворено. И. А. Цветков решил остаться в Сибири, вступил в колхоз.

В. ВЕДЮШЕНКО.

ПОГОДА

15 января по Томской области ожидается облачная погода, снег, метель, ветер юго-западный, 10—15, местами до 17 метров в секунду, температура 7—12 градусов мороза.

16—17 января—облачно, с прояснениями, временами снег, метели, ветер юго-западный, 7—12 метров в секунду, температура ночью 12—17 градусов, днем — 9—14 градусов мороза; в конце срока на севере области понижение температуры ночью до 25—30 градусов, днем — до 20—25 градусов мороза.

Редактор А. Н. НОВОСЕЛОВ.

ТОМСКИЙ ОБЛАСТНОЙ ДРАМАТИЧЕСКИЙ ТЕАТР

16 января — **«Гордячка»**

СЕГОДНЯ В КИНОТЕАТРАХ:

КИНОТЕАТР имени М. ГОРЬКОГО

Большой зал — «Куклы смеются» — 9, 10-35, 12-10, 13-45, 15-30, 17-15, 19, 20-45, 22-30.
Малый зал — «Анна на шее» — 9-30, 11-15, 13, 14-45, 16-30, 18-15, 20, 21-45. Дети до 16 лет не допускаются.
Зал кинохроники — «Здесь жил Ленин» — 9, 11-40, 14-20, 17, 19-40. **«За рампой — Америка»** — 10-20, 13, 15-40, 18-20, 21, 22-20.

КИНОТЕАТР «ОКТЯБРЬ»

Зеленый зал — «Куклы смеются» — 9, 10-45, 12-30, 14-15, 16, 17-45, 19-30, 21-15.
Голубой зал — «Коварство и любовь» — 9, 11-15, 13-30, 15-45, 18, 20-15, 22-30.

КИНОТЕАТР имени И. ЧЕРНЫХ

Большой зал — «Три плюс два» — 9-40, 11-30, 13-20, 15-10, 17-10, 19, 20-50, 22-40.
Малый зал — «Бабетта идет на войну» — 9-40, 11-30, 13-20, 15-10, 17-10, 19, 20-50, 22-40.

КИНОТЕАТР ДЕТСКОГО ЗРИТЕЛЯ

— **«Кошкин дом», «В некотором царстве», «Железные друзья»** — 9, 11-50. **«Улица космонавтов»** — 10-15, 13-05, 14-40. **«Быть или не быть»** — 16-15, 18-10, 20-05, 22.

ДОМ КУЛЬТУРЫ ЭНЕРГЕТИКОВ

— **«Планета бурь»** — 17 час. **«Мир входящему»** — 19 час.

КЛУБ ЖЕЛЕЗНОДОРОЖНИКОВ

— **«Любовь и слезы»** — 18, 20, 22. Дети до 16 лет не допускаются.

ТЕЛЕВИДЕНИЕ

СРЕДА, 15 ЯНВАРЯ

18.30. **«Молодежный час. Дай руку, товарищ завод!»** (Посвящается делам и жизни рабочей молодежи Томска). 19.30. **Репортаж. «У лесорубов Прикетья».** 19.40. «В студию пришло письмо». Концерт. 20.10. Телевизионные новости. 20.25. Объявления. 20.30. Спектакль **«Дон Сезар де Базан».** По окончании — телевизионные новости и «Изучаем английский язык».

Томский приборостроительный техникум **объявляет набор на подготовительные курсы.**

Принимаются лица, имеющие образование в объеме неполной средней школы.

Адрес техникума: г. Томск, улица Студенческая, 41. 2—1

ТОМСКАЯ ОБЛАСТНАЯ КОНТОРА ПО ПРОКАТУ КИНОФИЛЬМОВ

с 16 января выпускает на экраны области новую киноповесть

„Шайка бритоголовых“

Производство киностудии «ДЕФА» (ГДР).

Комбинат «Рекорд» в ателье № 1 (г. Томск, улица Герцена, 13-а) организовал цех по пошиву предметов санитарной галантереи для женщин.

Пошив производится из материала ателье и заказчика.

Прием заказов производится ежедневно с 11 до 19 час. (кроме вторника).

Здесь же производится прием заказов на пошив и ремонт мужских сорочек. 2—1

Ленинскому отделению Госбанка требуются: **кредитный инспектор, кассиры, курьер-экспедитор.**

Обращаться: г. Томск, улица Пушкина, 34.

Томскому автомобильно-дорожному техникуму требуются **секретарь учебной части и бухгалтер.**

Обращаться: г. Томск, проспект имени Ленина, 115, телефон 21-05. 2—1

Томскому пивоваренному заводу требуются **инженер-механик и электрик.**

Обращаться: г. Томск, Московский тракт, 46. 2—1

Шестерина Полина Ивановна, проживающая в г. Томске, улица Большая Подгорная, 39, возбуждает дело о расторжении брака с Шестериным Иваном Гавриловичем, проживающим там же.

Дело будет рассматриваться в народном суде Ленинского района г. Томска.

Коллектив Томского отделения ордена Ленина института «Теплоэлектропроект» с глубоким прискорбием извещает о смерти начальника сектора генплана и транспорта

ИВАНОВА
Виктора Ивановича

и выражает глубокое соболезнование родным и близким покойного.

Латка Тамара Николаевна, проживающая в г. Томске, поселок Дзержинский, улица Петровская, 65, возбуждает дело о расторжении брака с Латка Николаем Павловичем, проживающим в г. Томске, поселок Дзержинский, улица Ново-Логовая, 65.

Дело будет рассматриваться в народном суде Кировского района г. Томска.

Култышева Вера Ивановна, проживающая в г. Томске, улица Дальне-Ключевская, 101, возбуждает дело о расторжении брака с Култышевым Яковом Михайловичем.

Дело будет рассматриваться в народном суде Ленинского района г. Томска.

Адрес редакции: ПР. ИМ. ЛЕНИНА, 66

Телефоны: редактора — 37-37, заместителя редактора — 51-75, заместителя редактора — 42-44, ответ. секретаря — 31-19, секретариата — 42-40, отделов: идеологического — 47-45 и 42-46, промышленного и партийной жизни — 37-75, сельскохозяйственного и партийной жизни — 37-39, советского строительства и быта — 37-77 писем и рабселькоровской сети — 37-38 и 31-47, информации — 51-61, зам. зав. издательством — 52-23, бухгалтерии и отдела объявлений — 37-36, стенографистки — 52-02.

г. Томск, типография № 2 полиграфиздата.

К300507 Заказ № 153