Государственная
БИБЛИОТЕКА
СССР
им. В. И. Ленина

ПРОЛЕТАРИИ ВСЕХ СТРАН, СОЕДИНЯЙТЕСЬ!

КРАСНОЕ ЗНАМЯ

ОРГАН ТОМСКОГО ОБЛАСТНОГО КОМИТЕТА КПСС И ОБЛАСТНОГО СОВЕТА ДЕПУТАТОВ ТРУДЯЩИХСЯ

Газета основана 1 июля 1917 года. | № 16 (12211) | Воскресенье, 19 января 1964 года. | Цена 2 коп.

ПЛАНЫ ПАРТИИ ПРЕТВОРИМ В ЖИЗНЬ

Несколько дней тому назад в нашей газете было опубликовано письмо А. Вагина, дояра колхоза имени Ленина Асиновского производственного управления. В нем он писал о чувстве глубокого удовлетворения, вызванном вестью о созыве 10 февраля в гор. Москве очередного Пленума ЦК КПСС. «Пусть Пленум решает, что и как нужно делать для того, чтобы жизнь наша была еще лучше. Мы, труженики села, приложим все силы, чтобы выполнить решения партии. Могу добавить, что все, кто работает на нашей ферме, думают так же», — писал т. Вагин.

Примерно такие же мысли выражены в полученных нами письмах А. Некрасовой — доярки колхоза «Победа» Бакчарского управления, П. Нейманис, свинарки колхоза «Маяк» Асиновского управления, В. Тимохиной, доярки колхоза имени Фрунзе Зырянского района и многих других. Это и понятно. Советские люди давно убедились, что подъем сельского хозяйства страны, подъем благосостояния жизни трудящихся является предметом особой заботы партии. Намеченный декабрьским Пленумом ЦК КПСС курс ускоренного развития химической индустрии и всесторонней химизации народного хозяйства — убедительное свидетельство этому. Теперь боевой штаб нашей партии будет обсуждать вопрос об интенсификации сельскохозяйственного производства на основе широкого применения удобрений, развития орошения, комплексной механизации и внедрения достижений науки и передового опыта для быстрейшего увеличения производства сельскохозяйственных продуктов.

Подготовка к предстоящему Пленуму ЦК КПСС сейчас должна стоять в центре внимания партийных, профсоюзных, комсомольских организаций, всех тружеников сел. 1964 год должен быть годом резкого подъема всех отраслей сельского хозяйства области. Подводя итоги прошедшего года, нам надо всесторонне обсудить, как наиболее эффективно использовать землю, обеспечить резкое увеличение производства всех видов сельскохозяйственных продуктов с наименьшими затратами труда и средств.

Наши колхозы и совхозы располагают всеми возможностями для непрерывного увеличения производства зерна, молока, мяса и других продуктов. Главное — правильно и эффективно использовать эти резервы.

Готовясь достойно встретить предстоящий Пленум ЦК КПСС, многие труженики села берут на себя новые социалистические обязательства на 1964 год. Рабочие совхозов и колхозники колхозов Томского производственного управления решили добиться подъема в 1964 году всех отраслей сельского хозяйства и вызвали на соревнование тружеников колхозов и совхозов Шегарского управления.

На днях состоялись совещания передовиков сельского хозяйства в Асиновском и Зырянском производственных управлениях. Они решили продолжить соревнование между собой и в текущем году добиться резкого увеличения производства и продажи государству всех сельскохозяйственных продуктов.

Задача всех парткомов и производственных управлений области состоит в том, чтобы в соревновании за подъем отраслей сельского хозяйства вовлечь всех тружеников села.

В ходе подготовки к Пленуму партийные и сельскохозяйственные органы обязаны прежде всего сосредоточить внимание на работе отстающих, экономически слабых хозяйств. Мероприятия по подъему экономики отстающих хозяйств у нас намечены. Теперь надо их претворить в жизнь. Следует самым тщательным образом проанализировать работу по подбору и расстановке кадров в отстающих хозяйствах, помочь людям на новом месте. Самое главное — обеспечить успешное выполнение зимних мероприятий по подготовке к севу, проведению зимовки скота.

И не только в отстающих хозяйствах. Мы должны использовать оставшееся до Пленума время особенно напряженно и плодотворно, так, чтобы каждый коллектив бригады, фермы, колхоза, совхоза подошел к открытию Пленума с чувством исполненного долга. Дел неотложных много. Большой заботы требует зимовка скота. Надо во что бы то ни стало сохранить все оставленное поголовье скота, добиться повышения его продуктивности и на этой основе обеспечить безусловное выполнение плана заготовок продуктов животноводства в первом квартале этого года. Между тем во многих колхозах и совхозах зимовка скота пущена на самотек. Корма есть, но вовремя к фермам они не подвозятся, к скармливанию как следует не готовятся. Результат — резкое снижение продуктивности. НАВЕСТИ ПОРЯДОК В ЗИМНЕМ СОДЕРЖАНИИ СКОТА — ЗАДАЧА НОМЕР ОДИН.

Не менее важное дело — подготовка к севу. И тут дел очень много. У нас не готова к севу значительная часть семян, неудовлетворительно организован ремонт посевных машин. Если сейчас не принять решительных мер к ускорению этих работ, весна может многие хозяйства застать врасплох. О какой же интенсификации сельского хозяйства можно говорить, если сеять некондиционными семенами и в плохо обработанную землю?

Особой заботы требует борьба за повышение плодородия почвы. За зиму намечено вывезти на поля миллион тонн местных удобрений. Наиболее успешно с этой задачей справляются хлеборобы Томского управления. На каждый гектар пашни они вывезли по 1,3 тонны местных удобрений. В большинстве других управлений эта работа организована очень плохо. Упорно не желают повышать плодородие почв руководители многих колхозов Шегарского управления. Здесь на каждый гектар пашни не вывезено и по 0,15 тонны навоза и перегноя. На что надеются шегарские руководители?

Основы будущего урожая закладываются теперь. НЕОБХОДИМО СДЕЛАТЬ ВСЕ, ЧТОБЫ КАЖДЫЙ КОЛХОЗ, СОВХОЗ ВЫПОЛНИЛ ЗАДАНИЕ ПО УДОБРЕНИЮ ПОЛЕЙ.

Большую работу предстоит провести по зимней учебе кадров. Важно не только обеспечить хорошую работу школ механизаторского всеобуча, курсов и кружков по повышению квалификации, но ОРГАНИЗОВАТЬ МАССОВОЕ ОБУЧЕНИЕ ЛЮДЕЙ АГРОХИМИИ. Знание агрохимии в современных условиях — оружие земледельца. Следует как можно быстрее начать эту учебу с таким расчетом, чтобы к весне основная часть хлеборобов приобрела элементарные агрохимические знания.

ТРУЖЕНИКИ СЕЛА! РАЗВЕРНЕМ БОЕВОЕ СОЦИАЛИСТИЧЕСКОЕ СОРЕВНОВАНИЕ В ЧЕСТЬ ПРЕДСТОЯЩЕГО ПЛЕНУМА ЦК КПСС. ПУСТЬ КАЖДЫЙ ИЗ ВАС ВСЕ ДНИ, ОСТАВШИЕСЯ ДО ОТКРЫТИЯ ПЛЕНУМА, СДЕЛАЕТ ДНЯМИ УДАРНОЙ ТРУДОВОЙ ВАХТЫ!

МОСКВА. 14 января. Первый секретарь Национального руководства Единой партии социалистической революции, Премьер-Министр Революционного правительства Республики Куба Фидель Кастро Рус и Первый секретарь Центрального Комитета Коммунистической партии Советского Союза, Председатель Совета Министров СССР Н. С. Хрущев посетили Тайницкий сад в Кремле, где установлена елка для детей.

(Фотохроника ТАСС).

Советско-кубинская дружба нерушима

Товарищи Фидель Кастро и Н. С. Хрущев в гостях у трудящихся Калинина

17 января в гости к трудящимся Калинина прибыли первый секретарь Национального руководства Единой партии социалистической революции, Премьер-Министр Революционного правительства Республики Куба Фидель Кастро Рус, Первый секретарь Центрального Комитета КПСС, Председатель Совета Министров СССР Никита Сергеевич Хрущев, кубинские товарищи, сопровождающие Фиделя Кастро в его поездке в Советский Союз, а также посол СССР в Республике Куба А. И. Алексеев.

На Калининском комбинате искусственного волокна, где побывали Фидель Кастро и Н. С. Хрущев, тысячи трудящихся предприятия бурной овацией встретили дорогих гостей. Всюду раздаются возгласы: «Фидель, Хрущев!», «Да здравствует советско-кубинская дружба!», «Кубинцы, русские — братья!»

Товарищи Фидель Кастро, Н. С. Хрущев и их спутники осмотрели прядильное и отделочное производства комбината.

Затем дорогие гости направились на Калининский камвольный комбинат. Снова теплая встреча и буря оваций. Товарищи Фидель Кастро, Н. С. Хрущев и сопровождающие их товарищи ознакомились с цехами предприятия.

В ткацком цехе состоялся большой митинг, гостей тепло приветствовали ткачиха комбината, ударница коммунистического труда Т. Грудина, старший мастер Н. Кузнецов, первый секретарь промышленного обкома КПСС Х. Мешков. Они говорили о чувствах братской любви советского народа к героическому народу Кубы, пять лет назад завоевавшему свою свободу и строящему социализм.

Бурной овацией и приветственными возгласами участники митинга встретили выступление национального героя кубинской революции Фиделя Кастро.

Он горячо поблагодарил коллектив предприятия за выражение братских чувств к кубинскому народу. Тов. Кастро подчеркнул, что во время осмотра промышленных предприятий Калинина он еще раз убедился в могуществе социалистического строя, в героизме советского рабочего класса, создавшего своими руками все богатства страны. Самоотверженный труд советских людей вдохновляет кубинцев, заявил оратор. Значительную часть своей речи Кастро посвятил пролетарскому интернационализму, который сплачивает трудящихся всех стран в борьбе против колониализма и империализма.

Снова вспыхивает буря оваций. С речью выступает Первый секретарь ЦК КПСС, Председатель Совета Министров СССР Н. С. Хрущев.

В своей яркой речи глава Советского правительства остановился на вопросах внутреннего и международного положения Советского Союза, говорил о нерушимой дружбе, связывающей народы нашей страны и Республики Куба, дружбе, основанной на великих принципах марксизма-ленинизма.

Товарищ Хрущев пожелал трудящимся Калинина и Калининской области успехов в труде, новых побед в создании материальной базы коммунизма.

Речи товарищей Фиделя Кастро и Н. С. Хрущева были выслушаны с огромным вниманием и неоднократно прерывались бурными аплодисментами.

Митинг вылился в яркую демонстрацию братской нерушимой дружбы советского и кубинского народов.

(ТАСС).

Навстречу Пленуму ЦК КПСС

Квартальный план — досрочно

ОБЯЗАТЕЛЬСТВА КОЛЛЕКТИВА ЗАВОДА «ТОМКАБЕЛЬ»

Коллектив рабочих, инженерно-технических работников и служащих завода «Томкабель» в честь предстоящего Пленума ЦК КПСС решил досрочно выполнить план первого квартала и изготовить сверх плана кабельных изделий на 100 тысяч рублей.

Вступив в шестой год семилетки, коллектив завода решил еще шире развернуть соревнование за коммунистический труд и принял повышенные социалистические обязательства. Кабельщики обязались выполнить годовое задание к 28 декабря, изготовить сверхплановой продукции на 200 тысяч рублей. Все заказы Большой химии и экспортные заказы будут выполнены досрочно. За счет широкого внедрения пластических масс будет сэкономлено 2.300 тонн свинца, 10 тонн хлопчатобумажной пряжи, будет сбережено 856 тысяч рублей.

Чтобы обеспечить дальнейшее повышение производительности труда, снижение затрат на производство продукции, разработан и утвержден план оргтехмероприятий. Уже в первом квартале будет внедрено 65 рационализаторских предложений с экономическим эффектом не менее 60 тысяч рублей, освоено производство двух новых видов монтажных проводов в изоляции из полихлорвинилового пластиката.

К 1 апреля труженики сельского хозяйства получат не менее 4.350 километров алюминиевых проводов и 80 километров установочных проводов, а до конца года — 16 тысяч километров алюминиевых проводов и 200 километров установочных.

Н. АРЕФЬЕВ.

Чтобы уметь, надо знать

Наша свиноферма в управлении считается одной из лучших. Нельзя сказать, что условия у нас какие-нибудь особенные. Главное — люди на ферме добросовестные, любящие свое дело.

Скоро в Москве на Пленуме ЦК партии будет обсуждаться вопрос об интенсификации сельского хозяйства. А интенсивно можно вести хозяйство только в том случае, если хорошо знаешь не только практику, но и теорию.

Из всех наших свинарок только я пожилого возраста. Остальные — молодежь. Девушки грамотные, но основ зоотехнии не изучали. Знают они, например, что свиньям хвойную муку нужно давать, а что содержит в себе хвоя, почему она полезна — никто из них толком объяснить не может. Или спроси: сколько соли требуется в день свиноматке, — тоже не каждый ответит. Солят «на глазок».

Как правильно составить кормовой рацион, чтобы было достаточно кормовых единиц, чтобы в достатке было белков и т. д. Всего этого тоже пока молодые свинарки не знают. Обращаются они ко мне с вопросами, но и я не всегда правильно могу на них ответить.

Нельзя работать «вслепую». Надо учиться передовым приемам ведения сельского хозяйства. А пока на нашей ферме зооветучеба не организована.

П. НЕЙМАНИС,
свинарка колхоза «Маяк» Асиновского управления.

ДЕЛО ЗА НАМИ

Минувший год закончился для меня хорошо. В соревновании доярок управления я заняла третье место, надоив по 2.591 килограмму молока от каждой коровы. Новый год тоже начинается неплохо. Идет отел коров, и надои молока с каждым днем растут. В общем, есть все причины для отличного настроения. Скоро и Пленум нашей партии, открытия которого мы ждем с нетерпением. Ведь Пленум будет решать самые насущные нужды развития сельского хозяйства.

Колхоз наш по надоям молока в управлении на пятом месте среди 14 хозяйств. Но мы могли бы иметь и лучшие показатели.

Очень мало у нас пастбищ. В сентябре скот еще в поле, а кормить по существу его уже нечем — все пастбища стравлены. Хорошо бы в это время коров пасти по пожнивным остаткам, но этого не делается. Осенью ни на каких полях скот уже не имеет настоящего корма. Коровы только устают и голодные возвращаются на ночевку. Толку от такой пастьбы никакого. А руководители хозяйства считают: коровы паслись весь день, значит кормить их вечером незачем, а лишь подкармливать. Кому нужны такие хитрости? Ведь обманываем мы и самих себя.

Если во всем этом навести порядок — это будет хорошим резервом повышения продуктивности молока.

Еще один хороший резерв — помощь отстающему. В нашем управлении есть хорошие, крепкие хозяйства, но есть и отстающие. И если каждое передовое хозяйство возьмет шефство над отстающим — выгода будет взаимной.

На нашей ферме работают доярки с разным опытом, навыки и умение тоже у каждой неодинаковые. Но цель у всех одна — сделать ферму передовой. Поэтому работаем дружно, в помощи друг другу не отказываем. Коллектив нашей фермы договорился так — ни одной отстающей доярки. И этого мы добиваемся.

Любовь к своей работе — это тоже большой резерв повышения производительности труда. Труд доярок сейчас значительно облегчен механизмами, специалисты всегда рассказывают нам об опыте передовых, советуют, как применить этот опыт у нас. Дело за нами, за нашим старанием.

А. НЕКРАСОВА,
доярка колхоза «Победа» Бакчарского управления.

Взаимовыгодное сотрудничество

МОСКВА, 17 января. (ТАСС). План культурного и научного сотрудничества между Советским Союзом и Германской Демократической Республикой на 1964 — 1965 годы подписан сегодня в Москве. Новый план предусматривает дальнейшее углубление и развитие сотрудничества в различных областях науки, в частности, в области медицины.

Значительно расширятся взаимовыгодные связи в области высшего образования. Более десяти университетов и институтов Советского Союза установят непосредственные контакты с высшими учебными заведениями ГДР. Такое сотрудничество укрепляется, в частности, между МГУ и университетом имени Гумбольдта в Берлине, между Ленинградским университетом и университетом имени Карла Маркса в Лейпциге и т. д. Прямые контакты устанавливаются также между министерством народного образования ГДР и министерством просвещения Украины. Предусматривается обмен научными работниками и специалистами.

Интересным обещает быть сотрудничество в области искусства. Предполагаются гастроли в Советском Союзе берлинского театра имени М. Горького и нескольких эстрадных трупп. Жители Берлина и других городов в свою очередь смогут ознакомиться с мастерством танцевального ансамбля «Березка», Государственного литовского ансамбля песни и танца, грузинских артистов, а в 1965 году — ансамбля скрипачей Большого театра и узбекского танцевального ансамбля «Бахор».

Значительно оживятся контакты между творческими союзами писателей, художников, музыкантов и композиторов. Предполагается также обмен выставками.

К советско-гвинейским торговым переговорам

МОСКВА, 17 января. (ТАСС). С 14 по 17 января в Москве состоялись советско-гвинейские торговые переговоры. Они прошли в деловой и дружеской обстановке и закончились подписанием протокола о товарообороте на 1964 год.

Советский Союз будет поставлять в Гвинею грузовые и легковые автомобили, холодильники, швейные машины, нефтепродукты, цемент, хлопчатобумажные ткани, электробытовые и другие товары. Из Гвинеи будут импортироваться в СССР маслосемена, бананы, ананасы, кофе, эфирные масла, бокситы и другие товары.

РОДИНА ЖДЕТ СВОИХ СЫНОВ

ОДЕССА, 17 января. (Корр. ТАСС). 24 моряка, спасенные во время гибели в Атлантике рудовоза «Умань», сообщил корреспонденту ТАСС начальник Черноморского пароходства А. Е. Данченко, были доставлены из района аварии в Гибралтар. Там их встретили советские представители. Они обеспечили моряков квалифицированной медицинской помощью.

Сегодня моряки «Умани» на танкерах «Грозный» и «Бугуруслан» отбыли из Гибралтара в Одессу, где их с нетерпением ждут родные, друзья и товарищи по работе.

5 членов экипажа «Умани» погибли. Тела их будут доставлены на Родину. Судьба еще 9 членов команды все еще остается не известной.

На просторах области

ИНСТРУМЕНТАЛЬЩИКИ В ПОХОДЕ ЗА ЭКОНОМИЮ • Рассказывает акт приемной комиссии • *Лекторы в таежных поселках*

На Томском заводе режущих инструментов продолжается поход за экономию дорогостоящих материалов.

Конструктор Т. А. Околита разработала чертежи автомата для штамповки квадратных метчиков. Недавно был изготовлен первый образец. Сейчас он в отладке.

У нового станка большая перспектива. Он позволяет избавиться от многих операций, при которых металл уходит в отходы. Кроме того, один рабочий сможет обслуживать три — четыре таких автомата.

Чтобы использовать отходы производства, конструкторы разработали чертежи и технологию производства литых быстрорежущих сверл диаметром 45 мм. Опытная партия этого инструмента проходит заводские испытания.

***

Вчера в нашей газете сообщалось об успехе группы томских инженеров и конструкторов, создавших печатно-кодирующее устройство «Север» для полиграфической промышленности. Оно рекомендовано к серийному производству.

Почта принесла еще одно радостное известие. Государственная приемная комиссия отметила, что в Советском Союзе подобный комплект оборудования выпускается впервые. По конструкции, технологичности, эксплуатационным качествам и архитектурно-художественному оформлению он соответствует современному уровню.

Рекомендуется Госкомитету по печати при Совете Министров СССР организовать на базе полиграфических техучилищ и техникумов подготовку операторов и инструкторов-наладчиков для работы на печатно-кодирующих и счетно - вычислительных устройствах.

Государственная приемная комиссия считает необходимым возбудить ходатайство о присвоении ученой степени кандидата технических наук без защиты диссертации инженеру В. М. Люханову — руководителю работ по проектированию и изготовлению первых отечественных комплектов устройства «Север».

В приемочном акте отмечается большая творческая работа всей группы молодых томских специалистов, создавших электронного союзника полиграфистов.

В. ГУСЕВ.

***

Над далеким северным райцентром Александровским опускаются густые январские сумерки. Гулко скрипит снег под ногами спешащих к ярко освещенному зданию. Ветер кружит искрящиеся снежинки.

Это александровцы направились в Дом культуры на диспут о дружбе, любви и счастье.

Зал заполнили представители разных поколений. Завязался задушевный разговор с примерами из жизни, литературы, кино.

Вечер закончился показом интересного киножурнала.

С. ДОЛГИРЕВ.

***

В Верхнекетской промышленно - производственной зоне группа томских лекторов, членов общества «Знание» проводит разъяснительную работу по материалам декабрьского Пленума ЦК КПСС.

В Белом Яре для строителей райцентра ассистент кафедры истории КПСС инженерно-строительного института Н. Ф. Третьяков прочитал лекцию о международном положении. Он выступил также перед рабочими Нибегинского леспромхоза.

Член областного суда Г. И. Чечель встретился с лесорубами и сплавщиками Белоярского леспромхоза и ремонтниками депо узкоколейной железной дороги. Оживленный разговор велся по материалам декабрьского Пленума ЦК КПСС.

В Ингузетский леспромхоз направилась кандидат медицинских наук Т. В. Авраамова.

Н. СЕРГЕЕВ.

***

Скоро в Новосибирском геологическом управлении группе опытных шоферов заполнят путевые листы в необычный рейс. Колонна мощных машин отправится в далекий маршрут. Путь лежит из Новосибирска через Томск, Колпашево до Усть-Сильги.

Водителям придется бороться с бездорожьем, снежными заносами, суровыми морозами. Но грузы — буровое оборудование, сыпучие материалы должны быть доставлены в срок. Их ждут разведчики недр. От этого во многом зависит успех работ, которые ведет коллектив Усть-Сильгинской нефтеразведки.

С. БОГАЧ.

***

Этими днями в Томске в «комнате охотника» людно. Такие посетители не часто здесь бывают. Со всей области собрались егери и председатели районных обществ охотников и рыболовов. Они повышают свою квалификацию. Для них читаются лекции по ведению охотничьего хозяйства, о фауне Томской области и другие.

Семинар такой проводится впервые.

Б. КЛЕНОВ.

Кладовая апатитов в Саянах

ИРКУТСК, 18 января. (Корр. ТАСС). В предгорьях Восточных Саян, в ста километрах от линии железной дороги, иркутские геологи разведали крупное месторождение апатитов — ценного сырья для производства минеральных удобрений. Для руд Белозиминского месторождения разработана технология обогащения, позволяющая получать концентраты с содержанием фосфорного ангидрида до 35—38 процентов. Запасы фосфорного ангидрида, по предварительным подсчетам, оцениваются в пределах от 40 до 60 миллионов тонн.

Сейчас в Белой Зиме развернулось строительство опытной обогатительной фабрики, которая сможет перерабатывать до 200 тонн руды в сутки. Через год она даст первый апатитовый концентрат. А когда технология обогащения руд будет окончательно отработана, здесь начнется сооружение крупного горнообогатительного комбината.

К СВЕДЕНИЮ ДЕПУТАТОВ ОБЛАСТНОГО СОВЕТА

28 января 1964 года в городе Томске созывается четвертая сессия Томского областного Совета депутатов трудящихся (девятого созыва).

На рассмотрение сессии вносится вопрос о плане развития местного хозяйства и бюджете области на 1964—1965 годы.

ЛЮБОЕ ДЕЛО ПО ПЛЕЧУ

Эта история очень простая, мы расскажем ее с самого начала.

В поселке Степановке, где расположена одна из ферм совхоза «Корниловский», живет коммунистка Анастасия Трофимовна Чернецкая. Работает она счетоводом-кассиром фермской конторы. Хорошо зная все хозяйственные дела, она частенько донимала управляющего и бригадира, когда те допускали промахи, просчеты. Не стеснялась, конечно, говорить об этом прямо, открыто и на собраниях.

Подобрала как-то Анастасия Трофимовна данные об урожае картофеля за несколько лет.

— Это же горе, а не урожай: шестьдесят—семьдесят центнеров с гектара!

Управляющий с бригадиром пробовали оправдаться: дескать, говорить-то легко...

Но Анастасия Трофимовна повела этот разговор не ради разговора. Она сказала, что соберет звено из домохозяек, пенсионеров. Козлова и Забелина уже согласились... В общем за людьми дело не станет. Так что уж будьте добры, выделите участок...

— С полгектара?

— Зря смеетесь. Гектаров шесть-семь дайте... Хорошей земли не просим, мы же понимаем: в совхозе лишней-то нет...

Видя, что Чернецкая берется за дело не на шутку, отвели ей участок — плохой, почти бросовый, как она и просила. Выполнили и другую ее просьбу — завезли на участок перегной и аммиачную селитру. Бригадир сказал, что больше помочь нечем: вот-вот посевная, ни одной машины, ни одной пары свободных рук нет.

— И на этом спасибо. Не беспокойтесь, с остальным справимся сами, — сказала Анастасия Трофимовна.

Тем временем полным ходом шла подготовка семян картофеля. Их яровизировали.

При посадке высказывались опасения: не многовато ли удобрений—пять центнеров аммиачной селитры и тридцать три тонны перегноя на гектар. Как бы семена не сгорели...

— Перегноем урожай не испугаешь, — убежденно говорит Чернецкая.

Все приходилось делать вручную: и садить, и удобрения вносить, и окучивать, и убирать.

Трудностей было много. В звене не хватало людей: один занемог, другому сегодня недосуг. Но в поселке уже знали, какое доброе дело затеяла Чернецкая. На смену тем, кто не мог, выходили другие. Все шесть гектаров посевов картофеля держали в образцовом состоянии. Труднее всех, конечно, было самой Анастасии Трофимовне. Она ведь по-прежнему оставалась счетоводом-кассиром. Днем работала в поле, вечером — в конторе.

И вот наступила осень. Уже по первым вырытым из земли клубням было ясно: урожай небывалый. Подсчитали — по 340 центнеров с каждого гектара!

В то же время на 48 гектарах, которые отведены были на ферме под картофель по плану, собрали только по 80 центнеров с гектара.

Нынче Анастасия Трофимовна предложила вот что:

— На ферме запланировано под картофель отвести 50 гектаров. Отдайте нашему звену половину. На этой земле мы вырастим столько картофеля, сколько предполагается собрать со всех пятидесяти гектаров. Даже больше! Только с условием: то, что делалось нами в прошлом году на шести гектарах вручную, нынче пусть будет механизировано: и посадка, и междурядная обработка, и уборка... Ведь машины для этого в совхозе есть, только используются они плохо. Но тут уж мы постараемся...

Разве можно было не верить Чернецкой, разве можно было не согласиться с ней?

В совхозе, конечно, поверили и согласились, потому что знают: Анастасия Трофимовна — человек надежный.

Вот и вся история о коммунистке Анастасии Чернецкой. Доброго урожая вам, Анастасия Трофимовна!

В. ПАВЛОВ.

ХОЗЯИН ЗЕМЛИ

Сегодня коллектив научных работников Нарымской государственной селекционной станции чествует юбиляра — селекционера, заместителя директора станции по научной работе Ивана Власовича Карповича. Ему исполнилось 60 лет и 40 лет научно-производственной работы. В честь юбиляра проводится расширенное заседание научного совета станции, на которое приглашено около ста гостей из различных краев и областей страны.

В адрес юбиляра поступили десятки поздравительных телеграмм. Теплые пожелания здоровья и новых творческих успехов прислали член-корреспондент Академии наук Украинской ССР А. М. Фаворов, коллектив Белоцерковского сельскохозяйственного института, группа работников Сибирского научно-исследовательского сельскохозяйственного института, Красноярского научно-исследовательского института, коллектив Ботанического сада г. Томска, совхоза «Молчановский» и многие другие.

Новых вам творческих дерзаний, Иван Власович!

Село раскинулось на высоком речном берегу. На самом краю обрыва, удерживаясь могучими корнями, горделиво поднялась открытая всем ветрам вековая сосна. Если обнять ее шершавый ствол, окажешься над обрывом. И в грудь ударит упругий ветер, а впереди откроется неоглядная обская пойма, заросшая кустарником, с бесчисленными озерками, которые весной сливаются в одно синее море, а над ним белопенными облаками стоят заросли цветущей черемухи.

— Я полюбил эти места и живу здесь уже 25 лет, — говорит мой собеседник, большой грузный человек. И глаза его добродушно улыбаются, словно говорят: «Вот так бывает. Приехал и четверть века отдал северу».

Ему тогда было немногим больше тридцати от роду. Но он уже был автором пяти новых сельскохозяйственных культур, выведенных на Полесской опытной станции. До сих пор все эти культуры остаются в числе районированных на территории СССР.

Иван Власович Карпович — так зовут моего собеседника. Он селекционер. Был одним из организаторов Нарымской государственной селекционной станции, и, если говорить официальным языком, немалая заслуга Ивана Власовича в том, что станция сумела разработать многие важные вопросы системы земледелия применительно к природно-экономическим условиям северной таежной зоны Западной Сибири, конкретизировала агротехнику возделывания основных сельскохозяйственных культур.

Так пишут в отчетах и докладах. А в жизни... Молодежь, приехавшая на станцию недавно, и те, кто работал с Иваном Власовичем много лет, кто видел его на опытных участках, в лаборатории, тот знает, что этот человек никогда не пойдет на компромисс, и любой вопрос, за который он берется, будет решен добросовестно. Вот почему молодые не считают обидным выслушать от Ивана Власовича даже резкое, но зато правильное суждение.

Нынче И. В. Карповичу исполнилось 60 лет и почти 40 лет научно-производственной деятельности. Многое за это время сделано. Только здесь, на Нарымской станции, совместно с другими селекционерами он вывел 8 новых сортов зерновых и зернобобовых культур. Сорта яровой пшеницы «нарымская-246», «нарымская-3» и овса «нарымский-943» сейчас районированы. Три сорта яровой пшеницы («нарымская-159», «нарымская-167» и «страда»), гороха «нарымский 48/45» и ячменя «нарымский-66» проходят государственное и производственное испытание и размножение.

Таков уж этот человек по своей натуре: он все время стремится сегодня сделать лучше, чем делал вчера.

Такие люди, как Иван Власович, не стареют душой. И когда мы говорим с селекционером о новом сорте, он будто на самом деле молодеет и рассказывает, что яровая пшеница «страда», выведенная на замену «нарымской-246», получилась урожайнее, устойчивее к грибковым болезням.

Иван Власович берет в руки пучок колосьев, отливающих бронзой, словно впитавших в себя частичку солнца, и в комнате будто лето зашелестело, хотя на стеклах окон узорчатые росписи январского мороза.

— Посмотрите на эти зерна, — показывает собеседник. — Видите, какая разница.

Я старательно рассматриваю зерна, насыпанные в одной, другой, третьей... пятой ванночке, но предпочитаю только молча кивать головой. Селекционер видит то, что неопытному человеку и не сразу можно заметить. За 40 лет работы Ивана Власовича почти во все концы страны — в Восточную и Западную Сибирь, на Украину, на север Европейской части СССР расселились сорта, выведенные И. В. Карповичем на Нарымской селекционной станции. Работа над ними продолжается, десятки людей придирчиво изучают новоселов, дают свои заключения, потому что трудом не одного человека, а сотен селекционеров можно создать такой удивительный сорт, на который не хватило фантазии у самой природы. Помните: «Мы не можем ждать милостей от природы»...

— Лет 15 назад, — вспоминает Иван Власович, — мне пришлось беседовать в Москве с Павлом Пантелеймоновичем Лукьяненко. У нас были выведены тогда новые сорта озимой пшеницы («таежница-995» и «нарымчанка-1156». Эти сорта отличались особой устойчивостью к полеганию и грибковым болезням. Павел Пантелеймонович заинтересовался нашими сортами. Мы выслали ему свои, а от него получили «Л-49» и другие. Такая взаимосвязь в научной работе селекционеров необходима. Да, да... Это тот самый П. П. Лукьяненко. Сейчас он виднейший селекционер страны, академик, лауреат Ленинской премии, автор высокоурожайного, особо ценного сорта озимой пшеницы «безостая-1».

Иван Власович гордится, что опыты Нарымской станции, которой он отдал все силы, интересуют крупных ученых страны. С нею держит связь академик Борис Павлович Соколов из Всесоюзного института кукурузы, работающий над выведением холодостойких сортов кукурузы. В минувшем году станция вела испытания по материалам Б. П. Соколова.

Иван Власович дорожит мнением хлеборобов, занятых на производстве. При встрече с председателем колхоза «Северное сияние» Бакчарского производственного управления П. Ф. Иволгиным селекционеру есть о чем вести разговор. Они хорошо знают друг друга не один десяток лет. Дружба у селекционера и руководителя передового хозяйства, как шутливо сказал Иван Власович, «научно-производственная». В этом хозяйстве испытывается новый сорт пшеницы «нарымская-167». В минувшем году она высевалась на площади уже в 40 гектаров. Наблюдения производственников очень ценны для И. В. Карповича. Он сам выезжает в хозяйства, беседует с людьми, его знают агрономы, председатели колхозов, механизаторы.

Много лет И. В. Карпович изучал причины, снижающие продовольственные и семенные качества зерна при уборке его, подработке и хранении. Он тщательно изучил различные способы уборки урожая зерновых культур и научно обосновал, что самой прогрессивной в районах высокого увлажнения является раздельная уборка с шатровой укладкой валков. И в том, что сейчас в стране создана жатка «ЖРШ-4,5» для такой уборки, есть доля труда и нарымского селекционера.

Все, что удается узнать самому, Иван Власович старается быстрее передать людям. Им написано и опубликовано около ста научных работ, популярных статей по различным вопросам селекции, семеноводства и агротехники. И. В. Карпович —лауреат Государственной премии.

...Пока мы беседуем с Иваном Власовичем, в окна его кабинета заглядывают сумерки зимнего вечера. Выходим на улицу села:

— Обобщить надо материалы, — говорит селекционер. — Много накоплено научного материала, приобретено опыта по селекции, семеноводству, агротехнике. Следует все это систематизировать.

Я прощаюсь с этим пожилым человеком, который нашел свое место в жизни здесь, в бывшем Нарымском крае. Он настойчиво шел к цели, верил, что и в таежном краю зашумят, поднимутся стеной золотые хлеба. Так оно и стало сегодня. Какой это замечательный пример для молодежи!

В сумерках еле виден силуэт могучей сосны. Только слышно, как шумит ветер в ее ветвях. Дереву нипочем снежные метели и ветры. Его корни далеко ушли в землю. И человек тоже силен тогда, когда он крепко стоит на земле, когда он чувствует себя ее хозяином.

П. КОЛОТОВКИН.

На рисунке: Иван Власович Карпович.

РАЗВЕДЧИКИ БУДУЩЕГО ДЕЛЯТСЯ ОПЫТОМ

Семинар, организованный Ленинским райкомом партии на заводе «Томкабель», начался необычно. В цехах этого предприятия 256 бригад соревнуются за звание коллективов коммунистического труда и 617 рабочих решили добиться права называться ударниками коммунистического труда. Коллективам трех цехов завода и 104 бригадам уже присвоено это почетное звание.

Познакомиться с формами и методами организации соревнования за коммунистический труд пришли в цехи «Томкабеля» представители всех промышленных предприятий района. В большом корпусе, где ежедневно на катушки наматываются бесчисленные километры проволоки всевозможного сечения, висит плакат: «Коллектив цеха № 1, выполняя взятые обязательства за досрочное претворение в жизнь планов семилетки, работает в счет мая 1964 года». Цех этот носит звание коллектива коммунистического труда.

Основа успехов передового коллектива — умелая организация коммунистического соревнования бригад и ударников.

— Соревнование — большой резерв для улучшения производства, именно здесь ярко проявляется творчество рабочих, — говорит начальник универсально-кабельного цеха Н. А. Козловская. — Два года назад коллектив нашего цеха завоевал звание коммунистического.

В этом коллективе трудится четвертая часть всех кабельщиков, три четверти всей номенклатурной продукции «Томкабеля» выпускается здесь. Партийная, профсоюзная и комсомольская работа направлена на то, чтобы каждый рабочий этого большого коллектива стал участником движения за коммунистический труд.

— И сама пропаганда этого соревнования, условия должны постоянно меняться, отвечать требованиям сегодняшнего дня. Нужно чаще обновлять, видоизменять наглядную агитацию, — рассказывает участникам семинара Н. А. Козловская, — использовать такие формы, как цеховые вечера трудовой славы, встречи коллективов соревнующихся цехов.

Секретарь партийного бюро цеха шахтных кабелей И. Д. Старцев рассказал, что условия соревнования обсуждаются и творчески перерабатываются в бригадах, сменах. Основное правило каждого коллектива — добиться повышения производительности труда, улучшения качества продукции. Включились в коммунистическое соревнование и инженерно-технические работники. Так, один из пунктов обязательства технологов гласит: «За счет внедрения в производство экономически эффективных предложений окупить полугодовую зарплату».

В Доме культуры завода участники семинара обсудили все, что увидели в цехах.

Э. ВИКТОРОВ.

МОСКВА. В недавно организованном Всесоюзном научно-исследовательском институте химических средств защиты растений создана хорошо оборудованная современными приборами физико-химическая лаборатория. Здесь исследуются новые органические соединения — средства защиты растений, борьбы с сорняками.

На снимке: лаборант Лев Богельфер готовит к работе дифракционный спектрометр ДФС-12.

(Фотохроника ТАСС).

Просчеты пьесы, просчеты театра

«Гордячка» в Томском театре

Пьеса новокузнецкого драматурга Тамары Ян «Гордячка» написана на важную и современную тему. Она рассказывает о шахтерской молодежи, о ее повседневной жизни, прекрасных мечтах и стремлениях, о том большом и красивом, что входит постоянно в наши будни.

— Бой идет за лучшего человека. Трудный бой, — говорит начальник шахты «Тополиная» Абашев. И эти слова выражают главную мысль пьесы.

Однако следует прямо сказать, что эта идея пьесы доносится до зрителя не очень своеобразно. Вспомнив такие произведения последних лет, как повесть Б. Бедного «Девчата» (и поставленный по ее сюжету кинофильм), пьесу А. Успенской «Девушка с веснушками», зритель невольно найдет много общего с «Гордячкой» в постановке и в разрешении темы. Правда, там все заканчивается благополучно, как и положено в комедии, а здесь героиня в финале сидит у могильного холмика.

Автор в самом начале пишет, что «это произошло на одной из далеких шахт в глубинах страны» (а точнее — на шахте «Полысаевской» в Кузбассе). Такие вступления всегда настораживают. Кажется, что автор боится читательского недоверия.

И, пожалуй, это не случайно. В пьесе слишком много персонажей и ситуаций, которые вызывают недоумение. Вряд ли в наше время на шахтах вершат всеми делами типы, вроде пьяницы и забулдыги Степанчикова, неотразимым оружием которого являются... анонимки. Непонятно, для чего Т. Ян понадобилось выводить в пьесе шестидесятилетнюю опереточную тетку Дуську, которая чуть не женила на своей дочери милого ленинградского парня Славку.

Однако лирическая взволнованность пьесы, чистая, поэтическая мечта о настоящем, большом и красивом чувстве, наконец, «молодежная тема», а среди томского зрителя много молодежи, — это и привлекло театр. Кроме того, удача во многом сопутствовала драматургу в создании женских образов — юной, порывистой, чистой, как родник, Лельки, мятущейся, неустроенной Лизы, непосредственной Фени.

Театр знал, что работа над «Гордячкой» будет трудной. Малейшие сдвиги в расстановке акцентов, не до конца продуманное распределение ролей в такой ситуации легко могли привести к тому, что спектакль получится неинтересным, а недостатки драматургического материала — бедность языка героев, ходульность многих образов — станут более ощутимыми.

И вот спектакль поставлен (режиссер В. А. Коняев). В канун Нового года состоялась его премьера. Теперь когда пишется эта рецензия, он прошел больше десяти раз. И, к сожалению, первое впечатление, что спектакль во многом не удался театру, не оказалось обманчивым.

Эта неудача во многом зависит, на наш взгляд, от неточного подбора исполнителей на главные роли. В роли Лельки занята опытная и талантливая актриса, заслуженная артистка РСФСР Л. И. Долматова. Некоторые сцены в ее исполнении захватывают, по-настоящему волнуют. И все же зритель не видит на сцене девчонку из ламповой, которая пришла в бригаду буквально со школьной скамьи. Это произошло во многом из-за внешних данных актрисы. Л. И. Долматова — ярко выраженная «героиня», но «героиня» другого плана, нежели юная, наивная и порывистая Лелька. Лелька Долматовой отличается от девушки, которая выведена в пьесе. Она более опытна, менее наивна, порывиста, непосредственна. А так как все события «Гордячки» связаны именно с этими качествами героини, то в спектакле произошло смещение акцентов. Это тем более обидно, что роль Лельки — по-существу дебют актрисы на томской сцене. А он, конечно, должен был быть праздником и для томского зрителя, и для актрисы. Ее заявка, сделанная в «Палате» (Л. И. Долматова была введена в давно идущий спектакль), и выступление в телевизионном спектакле «Алкины песни» говорят, что театр был в состоянии предоставить ей такую роль, где актриса могла бы по-настоящему раскрыть свое дарование.

Нельзя отнести к творческим удачам театра и исполнение артистом В. П. Налобиным роли Максима Гречкина. Эта роль в пьесе не лишена известного штампа — легкомысленный, красивый, самоуверенный и самовлюбленный рубаха-парень к финалу перерождается, захваченный силой любви к гордой и честной девушке. Но при всем этом в тексте роли немало достоверных жизненных подробностей. Есть в ней и то, что отличает Максима от его многочисленных предшественников. Перелом в характере Максима происходит медленно, от эпизода к эпизоду. Образ же, созданный Налобиным, — типичный пример роли «голубого героя». Больше того, в Максиме—Налобине на первый план неожиданно выступает некоторый примитивизм, которого нет в пьесе. Если бы Максим был таким, то уж, наверное, Лиза не сказала бы о нем: «Дикий он селезень. Никто приручить не может». В том-то и дело, что этот человек незаурядный. Только потому он и мог понравиться Лельке.

Трудно понять, почему в театре В. П. Налобину одну за одной поручают подобные, похожие друг на друга роли. Такая эксплуатация актера «на износ» сковывает его творческие возможности и поневоле заставляет повторяться.

Итак, по нашему мнению, серьезные недостатки в постановке «Гордячки» в первую очередь определяются неточным выбором исполнителей на роль Лельки и Максима. Ведь движение конфликта пьесы обусловлено развитием характеров именно этих героев, а они, к сожалению, не стали центральными в спектакле.

Но зато безусловной удачей постановки следует считать образ Лизы, созданный артисткой Н. С. Надеждиной. Это интересная, в общем не похожая ни на одну из предыдущих, работа. Лиза—Надеждина, несмотря на внешнюю простоту, сложная натура. Мы видим ее в начальных эпизодах — веселую, беззаботную. Кажется, что ей все нипочем. Открыто принимает она ухаживания бригадира, которого прозвали Медведем, поет, радуется. Но нет-нет, да и задумается, загрустит. Но только не в присутствии подруг и близких. Есть в спектакле одна сцена, в которой Лиза — Надеждина случайно стала свидетелем объяснения Лельки и Максима во время воскресника. В этой сцене актриса ничего не говорит, но сразу видишь всю боль, печаль и обиду ее героини. Она тоже хочет большой любви с цветами и стихами. Поэтому-то Лиза и дает отпор Медведю, который не дорос до такой мечты.

Правдиво играет артист Г. М. Лесников бригадира Медведя. Кажется, и производственник он хороший, и душой болеет за свою бригаду, во что бы то ни стало стремится вывести ее в передовые. Медведь горд собою: все у него в порядке. И по части заработка, и по части представительниц прекрасного пола. Медведь даже думает жениться на Лизе: «Я не посмотрю, что там у тебя до меня было». И в то же время за всей этой внешней размашистостью скрывается человек грубый, черствый, ограниченный. Он не принимает ничего нового, а перемены, происшедшие в бригаде с приходом Лельки, его пугают. «Это все она, паскуда!» — говорит он, указывая на Лельку.

И это не просто грубость. Это воспринимается зрителем, как неизбежный конфликт между старым и новым.

Артисту удалось создать образ человека, живущего старыми привычками, способного влиять на окружающих. Но роль Медведя — не первая роль такого плана, которую играет Г. М. Лесников. И актер не везде находит для своего Медведя точные, индивидуальные краски. Многие эпизоды спектакля заставляют зрителя вспоминать о его прежних работах.

Интересной, на наш взгляд, является в спектакле работа артистки И. П. Кузьменко. Ее Феня — отзывчивая, скромная, наивная девушка. Родители Фени — сектанты. И вот теперь, когда Феня попала в коллектив шахтеров, мы видим, как на глазах расцветает этот забитый в прошлом человек. Феня—Кузьменко очень непосредственна, трогательна. Она ловит с жадностью каждое новое слово, вбирает в себя все хорошее, что окружает ее. Но на один момент роли хочется обратить внимание молодой артистки. Она старается дополнить роль своеобразной манерой речи — говорит явно «окая». Это, в общем-то, играет на образ. Но в таких деталях нельзя даже чуточку «пересаливать».

Что же касается работы других актеров, то здесь опять приходится ссылаться на слабость драматургии. Способные артисты А. А. Аркин, Н. Н. Рябов, А. И. Ратомская попали в незавидное положение. Абашев, начальник шахты, — ходульный герой-резонер. И А. А. Аркину не удалось вдохнуть жизнь в этот шаблонный образ. Неправомерный акцент сделан режиссером Коняевым на так называемые «отрицательные» образы. Слишком неправдоподобны персонажи вроде тетки Дуськи (арт. Е. И. Сердюкова) и Степанчикова (арт. Н. Н. Рябов).

Следует сказать еще и следующее. Очень важный в идейном плане эпизод Абашева с Макаровной вызывает правильную реакцию зрительного зала. И действительно, артистка А. И. Ратомская играет Макаровну с большим мастерством. Но трудно поверить, что в наши дни да еще на шахте может быть вот такая бабка, которая ничего не слышала о коммунистических бригадах, просит «записать ее сына в коммунизм».

Драматург не сумел свести коллизии пьесы к логическому концу и закончил ее мелодрамой, которая органически не вытекает из развития главных образов. А театр усугубил этот недостаток, расставив неверно акценты в спектакле. Поэтому мелодраматический финал прозвучал фальшиво и надуманно.

Говоря о «Гордячке», поставленной в Томском театре, нельзя не сказать об интересной работе заслуженного художника РСФСР С. С. Постникова. Его оформление изящно, выразительно и лаконично. Особенно удались декорации сцены на воскреснике. Приятную мелодичную музыку песни о девчонке, живущей на далекой шахте, написал С. А. Королев.

Заканчивая рецензию, хочется еще раз пожалеть, что, несмотря на некоторые положительные стороны, спектакль «Гордячка» не стал украшением репертуара Томского театра.

Ю. РЫКУН.

НА СТРОИТЕЛЬСТВЕ КРИВОРОЖСКОЙ ГРЭС

КРИВОЙ РОГ, 17 января. (ТАСС). Сегодня закончена укладка большого комплекса фундаментов под первый энергетический блок Криворожской тепловой электростанции № 2. На строительстве нового гиганта энергетики наступили горячие дни. Здесь развернулась подготовка к монтажу мощного и уникального по своей технической оснащенности котла.

Криворожская ГРЭС-2, которая ежегодно будет вырабатывать электроэнергии больше, чем три Днепрогэса, в конце этого года даст первый ток.

СООБЩЕНИЯ ИЗ-ЗА РУБЕЖА

Разногласия между арабскими странами устраняются

Методы ЦРУ прежние — ложь, фальсификация

Совещание глав арабских государств

В Каире закончило свою работу совещание глав арабских государств, созванное по инициативе президента ОАР Насера.

В его работе приняли участие главы 13 арабских государств.

Причиной созыва совещания послужило заявление правительства Израиля о готовности осуществить план отвода вод реки Иордан для орошения северных районов пустыни Негев.

В чем же состоит этот план и почему он вызвал столь единодушное противодействие со стороны арабов?

Этот план возник с образованием Израиля в 1948 году. Израиль требовал выделения ему части вод реки Иордан для орошения земель пустыни Негев, расположенной на юге страны. Посредником между Израилем и арабами в этом вопросе выступили Соединенные Штаты. На свет появился «план Джонстона» (Эрик Джонстон был специальным представителем президента Эйзенхауэра на Среднем Востоке.—*Прим. ред.*).

Согласно этому плану, предполагалось совместное использование вод Иордана Израилем и тремя арабскими странами: Иорданией, Сирией и Ливаном. План предусматривал создание на Тивериадском озере водохранилища и последующее распределение воды между четырьмя странами, причем на долю Израиля выделялось 35 проц. дебита воды.

Однако арабские страны отклонили американский план, несмотря на давление на них со стороны США, считая, что принятие его означало бы «фактическое признание Израиля».

Тогда Израиль в одностороннем порядке приступил к осуществлению собственного «центрального водного плана», одной из частей которого является план отвода вод реки Иордан. Этот план предусматривает отвод части вод Иордана севернее его впадения в Тивериадское озеро и подачу их по трубопроводам в пустыню Негев. Осуществление плана позволило бы Израилю оросить значительные площади плодородных земель Негева и в последующем расселить на них дополнительно около двух миллионов иммигрантов.

Арабские страны решительно выступили против этого плана. Расходуя воду Иордана, заявляют арабы, Израиль не только лишит арабские страны, расположенные в бассейне этой реки, значительной части принадлежащих им водных ресурсов, но, кроме того, укрепит свою военную мощь. Это увеличит опасность агрессии против арабских государств Ближнего Востока.

В результате пятидневной работы совещания в Каире был выработан ряд конструктивных мер противодействия планам Израиля. Создано объединенное военное командование; выработан совместный арабский контрплан отвода вод притоков реки Иордан; разработан план совместной обороны на случай, если Израиль решит воспрепятствовать осуществлению арабского контрплана. Кроме того, принято решение, касающееся вопроса Палестины.

Но значение каирского совещания не ограничивается лишь принятием контрмер против возможных действий Израиля. Не менее важным его результатом является то, что на нем были намечены пути урегулирования разногласий между самими арабскими странами.

В результате контактов были восстановлены дипломатические отношения между ОАР и Норданией, предполагается восстановление отношений между ОАР и Саудовской Аравией, наметились пути урегулирования саудовско-йеменского конфликта и отношений между ОАР и Сирией.

Б. УРОНОВ,
комментатор ТАСС.

Требования панамцев

НЬЮ-ЙОРК, 18 января. (ТАСС). Денонсирование американо-панамского договора 1903 года о Панамском канале; созыв в ближайшее время в Панаме международной конференции с участием представителей стран Латинской Америки, Англии, Франции, СССР и других держав для обсуждения вопроса о дальнейшем статусе Панамского канала; осуществление Панамой всех своих суверенных прав — таковы требования панамского комитета борьбы за восстановление национального суверенитета, которые изложены в полученном здесь заявлении комитета.

В состав комитета входят различные студенческие, профсоюзные, политические, общественные организации Панамы.

Против политики провокаций

Советский комитет солидарности стран Азии и Африки опубликовал заявление, в котором от имени миллионов советских людей решительно выступил против намерения США распространить действия седьмого американского флота на Индийский океан.

Это намерение правящих кругов США расценивается в заявлении как прямой вызов политике неприсоединения и суверенитету стран Азии и Африки, расположенных в бассейне Индийского океана. Незаконные действия американских империалистов, подчеркивается в заявлении, являются грубой провокацией, чреватой серьезной угрозой миру, безопасности и национальной независимости народов этого района.

Советский комитет солидарности стран Азии и Африки решительно осуждает эти провокации американской военщины, протестует против ввода кораблей 7-го флота в Индийский океан и присоединяет свой голос к протесту прогрессивной общественности всего мира.

(ТАСС).

Обсуждались важные вопросы

ПРАГА, 18 января. (ТАСС). Всемирная федерация профсоюзов вновь призвала трудящихся и профсоюзные организации всего мира выразить свой протест против блокады Кубы, потребовать установления и развития торговых связей с Кубой, выступить за соблюдение свободы судоходства и торговли и способствовать дальнейшему смягчению международной напряженности.

Это заявление было принято вчера на заключительном заседании 44-й сессии исполнительного бюро ВФП. Участники сессии, работавшей в Праге 3 дня, обсудили деятельность ВФП за минувший год, вопросы подготовки 27-й сессии исполнительного комитета ВФП и подготовки к созыву второй международной конференции по проблемам трудящихся женщин.

Сессия приняла решение о проведении в Бухаресте с 11 по 16 мая этого года второй международной конференции по проблемам трудящихся женщин.

Исполнительное бюро приняло проект повестки дня 27-й сессии исполкома ВФП, которую намечено провести в Софии 18—20 марта этого года. Исполком ВФП обсудит, в частности, доклад о деятельности ВФП и проведении профсоюзами политики единства действий, доклад о роли профсоюзных организаций и ВФП в борьбе за проведение аграрных реформ.

С каждым годом растут и крепнут экономические связи между Советским Союзом и Германской Демократической Республикой. Протокол о взаимных поставках товаров в 1964 году фиксирует немалую сумму — около 2,5 миллиарда рублей, которые составят товарооборот, увеличивающийся более чем на 8 процентов. СССР будет, как и прежде, предоставлять ГДР сырье, металл, оборудование, машины и многие другие предметы экспорта.

На снимке: советские трубы и тракторы на товарной станции Франкфурта-на-Одере.

Фото Юнге (АДН—ТАСС).

Ассигнования на «корпус мира» увеличиваются

ВАШИНГТОН, 17 января. (ТАСС). Президент США Линдон Джонсон направил сегодня в конгресс законопроект об ассигновании 115 миллионов долларов «корпусу мира» на 1964—1965 финансовый год.

Почти 7.000 американцев находятся сейчас в 46 странах по направлению так называемого корпуса мира. Под видом «помощи» члены этого корпуса выступают в качестве проповедников «американского образа жизни» и буржуазной идеологии, готовят на местах проамериканские кадры и нередко, как указывает иностранная печать, занимаются разведывательной деятельностью.

На 1963—64 финансовый год конгресс США ассигновал на нужды «корпуса мира» 96 миллионов долларов. Это позволит, по мнению Вашингтона, довести число членов «корпуса мира» к сентябрю 1964 года до 10.500 человек. Увеличение ассигнований на 1964—65 финансовый год до 115 миллионов долларов позволит, как считают, довести численность «корпуса мира» до 14.000 человек к сентябрю 1965 года.

Увеличение почти на 15 процентов ассигнований «корпусу мира» свидетельствует о той большой роли, которая отводится «троянскому коню» в общих планах американского империализма.

Д. Раск вынужден идти на попятную

ВАШИНГТОН, 17 января. (ТАСС). Государственный секретарь США Д. Раск заявил на закрытом заседании сенатской комиссии по иностранным делам, что у государственного департамента нет никаких данных, которые свидетельствовали бы о том, что кубинские коммунисты «инспирировали панамские события или приняли в них участие». Об этом сообщил корреспондентам председатель этой комиссии сенатор Фулбрайт.

Касаясь других международных проблем, Дин Раск, по словам Фулбрайта, заявил, в частности, что Соединенные Штаты стоят перед лицом весьма серьезных и опасных ситуаций. Среди них он назвал положение в Южном Вьетнаме и на Кубе. Он также отметил «трудные и нерешенные проблемы Германии и Берлина». Раск заверил сенаторов, что правительство Соединенных Штатов будет стремиться искать пути разрешения этих проблем.

ПОТЕРИ АМЕРИКАНЦЕВ В ЮЖНОМ ВЬЕТНАМЕ

НЬЮ-ЙОРК, 17 января. (ТАСС). Сегодня в дельте реки Меконг огнем южновьетнамских партизан был сбит американский вертолет, принимавший участие в операции правительственных войск, сообщает агентство Юнайтед Пресс Интернейшнл из Сайгона. Погибли четыре американских военнослужащих, находившихся на борту вертолета. Три других американца получили ранения.

Во время другой операции правительственных войск против южновьетнамских патриотов погиб еще один американец-стрелок — радист вертолета, который перебрасывал карателей в район операции.

Против фальшивки ЦРУ

ЛОНДОН, 17 января. Корр. ТАСС В. Чуксеев передает:

Экономическая диверсия центрального разведывательного управления США, имевшая целью опорочить достижения советской экономики, встречает отпор в Англии. От скептицизма до прямых опровержений — такова реакция органов печати различных политических направлений и общественности страны на бездоказательные выкладки фальсификаторов из ЦРУ.

Сегодня против фальшивки ЦРУ выступает орган деловых кругов еженедельник «Экономист», который провел специальное расследование доклада ЦРУ. В серии статей на эту тему еженедельник опровергает «анализ» ЦРУ и показывает его истинную цель.

Расчеты ЦРУ, подчеркивает еженедельник, противоречат не только советским официальным данным, но и прошлым подсчетам западных специалистов, включая и те подсчеты, которые делались самим ЦРУ.

Какова же цель этой шулерской затеи с передергиванием цифр, затеянной ЦРУ? По этому поводу не может быть двух мнений, пишет журнал. Вся история с подсчетами американского разведывательного управления носит политический характер. Главная цель ЦРУ, говорится в статье, — это «дать оружие» в руки тех, кто выступает против расширения торговли с Советским Союзом.

Запад должен выработать единую позицию в этой области, и эта позиция должна быть «разумной и либеральной», заключает «Экономист».

На острие пера

А веревочка все вьется

У Ивана Григорьевича Аникина философия проста: наплевать на все, лишь бы в кармане похрустывали червонцы.

В бытность свою в Зырянке он осуществил ряд комбинаций, но, как писал поэт, «пойман был и уличен». Однажды он получил экстренную депешу, и у него чуть душа не ушла в пятки. Думал, в конверте — повестка в суд. Но начал читать, и физиономия его расплылась в широкой улыбке. Из депеши Томского областного линейно-технического узла Иван Григорьевич узнал, что назначается начальником Кривошеинского линейно - технического участка.

На новом месте службы Аникин развил бурную деятельность. Как-то выписал он наряд на имя своего односельчанина Селиванова, якобы в поте лица прорубавшего просеку в лесу. Отправил наряд в Томск на утверждение и со спокойной душой стал ожидать перевод на 55 рублей 20 копеек.

Клюнуло. Перевод пришел, деньги были вручены изумленному Селиванову. Тот несколько часов терзался в догадках, за что его так щедро вознаградили. Аникин внес ясность.

— Деньги получил?

— Получил, а за что, не знаю.

— Давай их мне.

— Как так вам? Они мне пришли.

— Голова садовая. Надо соображать. — И начальник популярно объяснил, в чем дело. Деньги перекочевали в его карман.

Престарелый житель села Кривошеина Н. Л. Бессмертных из-за болезни уже давно не покидает пределы своей усадьбы, а в составленном Аникиным наряде за прорубку просеки он значится богатырем. Никита Лукич дважды держал в руках деньги, полученные по фиктивным нарядам, и дважды его навещал Аникин и каждый раз уходил, похрустывая червонцами в кармане.

Изумление, подобное селивановскому, пережил и Лобаненко, когда получил перевод на 113 рублей 92 копейки. Аникин сообщил ему, что он, Лобаненко, и еще трое с утра до поздней ночи прорубали просеку на перегоне Белосток — Вознесенка — Тайга. Но поскольку работали они лишь «понаслышке», то и плата полагается им «вприглядку». Реальные же дензнаки начальник взял себе.

Ивану Григорьевичу надоело однообразие. Все просеки да просеки. Будто других работ нет. Почему бы, например, «капитально не отремонтировать» телефонную линию в деревне Пудовке? И опять в город на утверждение пошел наряд на имя Рогожкина и Смирнова, якобы в неимоверно трудных погодных условиях занимавшихся ремонтом. Полученный перевод — 95 рублей 77 копеек — Аникин на этот раз решил поделить: 90 рублей сунул в свой карман, а пятерку великодушно подарил «ремонтникам». Как-никак волновались люди, получая неизвестно за что деньги. Это был дальновидный шаг: когда понадобилось «подправить» сенокосилку и грабли, Иван Григорьевич, не задумываясь, выписал наряд-фальшивку на Рогожкина. Пусть-ка пикнет — у самого рыльце в пушку.

Пригоршнями хапать деньги из государственного сейфа стало для Аникина делом обычным. Он «оформил» документы на ремонт здания конторы. И опять урвал себе 86 рублей.

И вот снова финал: «и пойман был и уличен». Куда-то теперь переведут его добрые отцы-начальники?

А. КИРСАНОВ.

Короткие басни

Превращение подхалима

Когда к начальству обращается,
Он в знак вопроса превращается,
А перед «прочими» — наоборот —
Он в виде восклицанья предстает.

Натура самодура

Разгорячившись, самовар
Грозился учинить пожар;
И сам с собой не в силах справиться,
Позеленев со зла, расплавился.

И. ГРИГОРЬЕВ.

Финансовые шалости

Главный бухгалтер Чаинского управления И. Санжиев — добрейшей души финансист.

В прошлом году в колхозах управления было проведено пять ревизий, и только в двух результаты обсуждены на общих собраниях колхозников, и то с большим запозданием. Об остальных было сказано: «Обсудим после окончания годовой инвентаризации».

Дважды управленческие финансисты проводили ревизии в совхозах. В одном из них — «Колпашевском» — обнаружили серьезные нарушения финансовой дисциплины, упущения в учете и крупные недостатки в работе. В совхозе ждали грозного приказа, а вместо него получили информационно-увещевательное письмо.

Главбух И. Санжиев думал, что своей снисходительностью облагодетельствует подведомственные хозяйства, а получилось совсем наоборот: из года в год маслозаводы «надували» животноводов, платя им за молоко меньше, чем положено. В результате только три совхоза — «Коломинский», «Чаинский» и «Колпашевский» — за два года потеряли больше 50 тысяч рублей.

Снисходительность И. Санжиева объясняется не только абстрактной широтой души, но и вполне конкретными причинами: дело в том, что он и сам не прочь порезвиться на финансовых полянах и лугах. В годовом отчете у него цифры не соответствуют фактически истраченным суммам, деньги из одной статьи легко перекочевывают в другую. На практике это выглядит так. 240 рублей со счета «содержание агрономов семколхозов» были переведены на счет артели имени Кирова за дрова, полученные для нужд управления. Финансовый отчет хранит об этой акции стыдливое молчание. Телефонные переговоры и почтово-телеграфные расходы управленцев оплачивали почему-то подведомственные организации (в частности, 130 рублей уплатило опорно-показательное хозяйство при колхозе «Россия»). Строительство гаража для управления пошло по статье «капитальный ремонт», причем львиную долю средств внесло не управление, а контрольно-семенная лаборатория.

Есть такой плакат: «Не разрешайте детям шалить с огнем!» Исходя из вышеизложенного, следовало бы выпустить плакат: «Не разрешайте бухгалтерам шалить с финансами!» И повесить его в кабинетах И. Санжиева и начальника Чаинского управления Н. Лысанова.

В. СТАРЦЕВ.

А теперь плечами пожимают

Этот день для Владимира Андреевича Романова был счастливым. Экспедитор Юдинцев получил на заготовительной базе облпотребсоюза варенье. Две машины нагрузили. С одной поехал по магазинам Юдинцев, а с другой послал его, бригадира грузчиков Романова. И когда оформляя документы, сделал ошибку: вместо 2.597 написал 2.397 килограммов. Целых двести килограммов варенья, как с неба, свалилось прямо в романовский карман. Владимир Андреевич даже и мысли не допускал о том, чтобы указать экспедитору на его ошибку: не будь разиней.

Весело насвистывая, он приказал шоферу ехать в магазин № 2 своего родимого торга (горплодоовощ), где его встретила давнишняя знакомая—завмаг В. Колочан. Они нашли общий язык и совершили сделку. Романов приказал грузчикам затащить в магазин бочку варенья, а Колочан выложила за эту бочку 50 рублей.

Следующая махинация состоялась в магазине № 21. Завмаг А. Бортоломова отвалила предприимчивому бригадиру 120 рублей. Затем полсотни он получил в 16-м магазине от продавщицы В. Кузнецовой.

Только одно обстоятельство омрачило радость Владимира Андреевича: пришлось поделиться с подчиненными — грузчиками Т. Ефимовым. С. Бевзой и шофером Кайровым.

Ну, а что же бедный экспедитор? А ничего. В то время как Романов перешептывался с Бортоломовой, Юдинцев вел переговоры с продавцами магазинов № 23 В. Кузьмичой и А. Галиакберовой. Он «торговал» не только варевьем, но и медом: у него всегда в «запасе» имеется «и ситец и парча».

ЧП? Увы! Происшествие, но не чрезвычайное. Такое в горплодоовощторге случалось и раньше. Тот же магазин № 23 стал пристанищем, куда торговые жулики сбывают краденое. Осенью было так. Привезли из Шегарского района картофель. Сопровождал его некто Кологривов. То ли удалось ему обмануть поставщиков, то ли еще почему, но оказались у него излишки картофеля — две с лишним тонны. Кологривов и бригадир грузчиков Бурдинский договорились с завмагом Поповой, которая уничтожила фактуру и заплатила жуликам. Себе она взяла 67 рублей, Кологривов получил 65, Бурдинский — 40, грузчики: Белов — 25, Романов (наш знакомец) — 20.

— Что тут можно поделать? — пожимают плечами в горплодоовощторге. — За всеми жуликами не уследишь.

А зачем понадобилось принимать в торговлю жуликов? Ведь тот же Юдинцев, например, был судим за подобные проделки. Но уж настолько, видимо, по душе пришелся он торговому начальству, что ради него пожертвовали законом и приняли на работу.

В. СЕНУТА, В. НАВЛЯ.

Резервам производства—точный счет

Обзор писем лесорубов

Каждый день работать с опережением графика — таков девиз томских лесозаготовителей. И в редакцию газеты ежедневно поступают письма, в которых рассказывается о тех, кто опережает время. Мастера леса делятся своим опытом, сообщают о своих успехах, о том, как они находят и используют внутренние резервы производства.

«В прошлом году, — пишет **Л. Ливинский** из Песьянского лестранхоза, — мы досрочно выполнили задание по заготовке древесины и дали сверх плана около 6 тысяч кубометров леса. За счет чего мы добились успеха? Основной резерв у нас — повышение производительности труда. Мы стремимся довести выработку на каждого работающего в лесу до тысячи кубометров древесины в год».

Страна вооружила лесозаготовителей первоклассной техникой, им созданы все условия для высокопроизводительного труда. И большинство коллективов лесной промышленности отвечает на эту заботу и внимание замечательными трудовыми победами. По всей области ширится движение, начатое каргасокскими лесорубами, — сделать шестой год семилетки годом высокой производительности труда. По примеру лесных богатырей В. Мытниченко и В. Янышевского рубеж двадцати тысяч нынче будут штурмовать десятки малых комплексных бригад.

Включились в это движение и коллективы нижних складов, рабочие, обслуживающие лесовозный транспорт.

О трудовых достижениях своих товарищей пишут в редакцию инженер Аргат-Юльского леспромхоза тов. **Жуков**, десятник Ново-Тегульдетского леспромхоза тов. **Пушкарев**. Отрадно получать такие письма. Но поступают и другие, тревожные сигналы. В них рассказывается о том, что мешает работать с полной отдачей, о больших простоях, плохом использовании техники. Неполадки в организации труда приводят, в конечном счете, к большим потерям.

«Мы перешли недавно в новые лесосеки, — пишет рабочий Сулзатского лесопункта Молчановского леспромхоза тов. **Варочкин**, — подготовительные работы в них не закончены. Не оборудованы трелевочные волоки, погрузочные эстакады для кранов К-7. Начальник лесопункта тов. Филипчук на справедливые требования рабочих устранить недостатки отвечает руганью».

В редакцию пришло недавно тревожное письмо от нормировщика этого же лесопункта тов. **Таловского**. Он критикует руководителей леспромхоза, рабочего комитета за недостатки в организации труда. Тов. Таловский приводит факты бесхозяйственности, сообщает о больших простоях.

А вот другое письмо: «Я пишу вам это письмо потому, что все наши просьбы остались без ответа. Я работаю на нижнем складе Лайского леспромхоза. Ежемесячно мы раздеславаем больше 30 тысяч кубометров леса. Сплавщики едва успевают отвезти половину этого количества древесины. Штабеля леса растут. Приходится на большие расстояния откатывать бревна, затрачивать много времени на переходы. Только за 2 месяца перерасход средств у нас составил около трех тысяч рублей. Кроме того, мы не можем выполнить сортиментную программу. План доводится суммарно. А самые дорогие сортименты — судостойкие, спецстолбы сплавучасток не принимает. В основном весь лес приходится разделывать на пиловочник, хотя его цена 6 рублей 40 копеек кубометр, а судостойка — около 19 рублей. Государство из-за чьей-то бесхозяйственности несет большие убытки».

Это тревожное письмо прислал **А. Поляшенко** — нормировщик нижнего склада. Почему же руководители леспромхоза мирятся с таким положением?

О беспорядках, мешающих развивать производство, сообщают в редакцию тов. **Долгулев** из Ново-Тегульдетского леспромхоза, председатель группы содействия партийно-государственному контролю цеха домостроения Асиновского ЛПДК тов. **Данкевич**.

На Асиновском лесоперевалочном и деревообрабатывающем комбинате бесхозяйственно относятся к народному добру. Тов. Данкевич приводит факты, когда из-за плохого складирования было испорчено большое количество столярных изделий. О преступном отношении к лесу пишет и тов. **Михайлов**. От поселка Воскресенка до рейда на Чулыме, по берегам Тихой Курьи скопились тысячи кубометров древесины лиственных пород. Этот лес лежит годами, а на дрова разделывается деловой лес.

«Почему государство должно нести большие убытки по вине нерадивых хозяев?»—спрашивает тов. Михайлов. Действительно, почему? Затрачен большой труд, сплавленная древесина гибнет, и никто за это не несет никакой ответственности.

Шестой год семилетки уверенно набирает темпы. Каждый день приходят сообщения о новых успехах. Прямая задача руководителей предприятий лесной промышленности устранить все препятствия, мешающие трудиться с полным напряжением. Недостаточно только одобрить почин каргасокцев, нужно так организовать труд рабочих, чтобы ни одна минута не пропадала напрасно. Все резервы производства должны быть взяты на строгий учет и поставлены на службу семилетке.

ТРОЕ ИЗ СТУДЕНЧЕСКОГО СКБ

За лабораторным столом трое. Тесно от радиодеталей, шасси, проводов, измерительных приборов. Чуть слышно потрескивает припой, когда к нему прикасается нагретый паяльник.

Сегодня — обычный вечер, они заняты монтажом установки.

Такую картину можно увидеть в одной из лабораторий Томского института радиоэлектроники и электронной техники. Но зачем здесь белые и черные клавиши от аккордеона? Что у них общего с радиотехникой?

Спросим об этом одного из тройки — пятикурсника Александра Рождественского.

— Вы, конечно, слышали об электронных музыкальных инструментах. Наверно, слушая по радио, восхищались их мелодичными, чуть вибрирующими звуками чудесного тембра. А нельзя ли самим сделать такую музыкальную новинку? Мы и принялись за работу...

Наступили дни упорных поисков. Прежде всего надо было разработать схему, запастись необходимыми материалами. Начали с небольшого. Минувшей весной собрали электронное «ружье». Этот одноголосый инструмент представлял из себя электромагнитную катушку с перемещающейся контактной головкой. Изменение положения контакта вызывало ток различной частоты и, следовательно, звуки различной высоты тона.

Сейчас музыкальное «ружье» передано институтскому эстрадному оркестру.

Но вернемся к клавишам. Они понадобились для более сложного многоголосого устройства.

— Этот инструмент типа эмиритона тоже предназначен для нашей эстрады, — рассказывает один из тройки энтузиастов Сергей Тищенко. — На нем можно будет имитировать гобой, кларнет, трубу, альт, скрипку, виолончель, фортепьяно. Таков универсальный диапазон у нашего «музыкального ящика» — как мы его в шутку называем.

Как идут дела?

Этой работой заинтересовались на кафедре теоретических основ радиотехники. Образовалось студенческое конструкторское бюро электромузыкальных инструментов, действующее на общественных началах. В него вошла и наша тройка — будущие инженеры-радиотехники: А. Рождественский, Б. Нечаев и С. Тищенко.

Многое пришлось продумать, пока были найдены оптимальные конструктивные решения. На помощь пришли инженеры кафедры теоретических основ радиотехники Б. Л. Агранович и В. И. Гришко.

Когда нам показали корпус эмиритона — в темной отполированной его поверхности тускло отражались электрические лампочки и наши лица, — я удивился. «Музыкальный ящик» оказался небольших размеров: длиной более метра, высотой — 40—50 сантиметров. Удивился потому, что несколько лет назад во Львове на концерте чехословацких артистов я видел электронный инструмент больших размеров. Он был немногим меньше обычного пианино.

Наше недоумение рассеялось после осмотра панели, на которой ведется монтаж. Оказывается, члены СКБ решили заменить громоздкие электронные лампы компактными полупроводниковыми диодами и триодами. Хотя их триста пятьдесят, умещаются они на одной «монтажной площадке».

Играть на эмиритоне — как на пианино. Только мелодия льется из динамика.

Когда же можно будет послушать игру на новом инструменте?

Сейчас в вузе идет зимняя экзаменационная сессия. Скоро трое энтузиастов из СКБ электромузыкальных инструментов уедут на практику. Борис Нечаев отправится в Красноярск — это место его будущей работы. Александр Рождественский возвращается в Омск, на родной завод, откуда его послали учиться. Сергей Тищенко, вероятно, останется на кафедре теоретических основ радиотехники. Но тот, кто познал радость поисков, кого увлекло творчество, эксперимент, при любой занятости найдет для любимого дела свободное время.

— Мы обязательно закончим многоголосый инструмент, — полна творческих планов тройка запевал из СКБ. — Постараемся, чтобы в марте на городском смотре художественной самодеятельности он зазвучал в эстрадном оркестре нашего вуза.

В. КИБЕР.

Тунеядцы на... курорте

Он сидел за столиком и лениво тянул из граненого стакана водку. Потом грязно выругался, ничуть не стесняясь официанток. Вышла заведующая и сказала ему, что спиртные напитки распивать в столовой нельзя.

— Кому нельзя, а мне можно, — заявил верзила и снова наполнил стакан.

Пришлось обратиться к помощи милиции. И вот в Богашевскую столовую входит лейтенант милиции тов. Терехов.

— Почему вы не работаете? — спрашивает он человека, в паспорте которого стоит штамп о том, что Н. Пленкин сослан в Томскую область за уклонение от общественно полезного труда.

— Не желаю, и баста!

Пришлось препроводить тунеядца туда, где он получил 15 суток ареста за нарушение общественного порядка.

Чудесна природа окрестностей Богашева: кедровый бор, неподалеку река, широкие раздолья лугов и полей. До Томска 18 километров. Хочешь—поезжай в поезде, хочешь — в автобусе, а то садись в такси. Воздух в Богашеве—настоящий эликсир жизни, здоровья. Зимой он кажется настоенным на хвое, летом приречный ветерок доносит запахи полевых цветов. Весной и осенью верх берет аромат смолы. В предвечернюю пору в любое время года, если прислушаться, вы услышите долетающие из-за леса мелодии Штрауса, Дунаевского и других популярных композиторов. Здесь расположены Дом отдыха и пионерские лагеря, где ежегодно отдыхают тысячи томичей

Но как попали сюда тунеядцы? Кто выслал их прямо на курорт?

— Кто выслал? — переспрашивает председатель Богашевского сельсовета тов. Крылатов. — Управление охраны общественного порядка.

По мнению работников областного управления охраны общественного порядка облисполкома, высланные в пригородную зону Томска тунеядцы должны были трудоустроиться в совхозе «Томский». Действительно, на центральной усадьбе совхоза в пос. Лоскутове для них оборудовали образцовое общежитие, их определили на работу, а в остальном положились на милицию. Воспитывать и перевоспитывать тунеядцев — это, мол, ее дело.

Работники Томского райотдела милиции полагали как раз наоборот, что трудовым воспитанием тунеядцев займется прежде всего совхозная общественность.

А тунеядцы? Тунеядцам того и надо.

И вот среди ночи раздался резкий стук в дверь. Испуганный женский голос взывает о помощи. Тунеядец Афанасий Филимонов напился допьяна, бьет посуду.

Как и положено настоящему тунеядцу, первое, что сделал Филимонов, как только прибыл в совхоз, подыскал шею, на которую можно было бы сесть. Для этого он обзавелся... «женой». Теперь, ровным счетом ничего не делая, Филимонов умудряется находить деньги для постоянных попоек.

А сколько неприятностей и хлопот доставил 35-летний лоботряс Прокопий Шелудько жителям поселка Совхозный! Чуть занепогодило — Шелудька уже нет на работе. Но почти каждый вечер из дома, где живет высланный сюда тунеядец, несутся пьяная брань и мычание, отдаленно похожее на песню. Но для того, чтобы пить. нужны деньги. А откуда же их взять? И Шелудько стал воровать. Сначала украл пальто, затем — костюм. В результате новое уголовное дело.

Однажды в кабинет директора Богашевского дома отдыха постучался человек средних лет, благообразной наружности.

—Инженер-строитель Анхимов, живу тут, по-соседству. Могу предложить свои услуги, — отрекомендовался пришедший.

Инженер-строитель! Ходовая специальность! На первых порах Анхимову поручили небольшое строительство, но он почти с первого дня новой работы напился. С объекта, куда был назначен «инженер», мгновенно исчезла часть стройматериалов. Анхимова выгнали. Но он не унывает, часто бывает в Томске, сутяжничает и пьет.

В настоящее время в Богашевском сельсовете находятся на учете 32 тунеядца. Есть среди них, разумеется, и такие, которые работают хорошо, как говорится, на совесть. Это Н. Пересунько, Ф. Чубов, С. Бугаев, П. Гурьев. Зато 23 тунеядца за совершенные в Богашеве уголовные преступления были привлечены к судебной ответственности.

Общественные организации и дирекция совхоза «Томский» воспитанием тунеядцев не занимаются. В сельсовете часто звонит телефон:

— Алло! Это говорит управляющий Петуховской фермой Романов. Где участковый? Пусть немедленно приезжает, тунеядцы дебоширят...

— Алло, алло! — слышен голос управляющего Сухаревской фермой Мошкевича. — Лейтенант Терехов? Прошу срочно приехать. Опять тунеядцы скандалят.

Исполком Богашевского сельсовета занял выжидательную позицию, хотя воспитательная работа с высланными на места поселения тунеядцами и их трудоустройство лежит на исполкомах местных Советов депутатов трудящихся и на руководителях тех предприятий, куда тунеядцы направлены.

Но главное все-таки в другом. Стоит ли высылать тунеядцев на курорт?

Д. ПЕТРОВ,
корреспондент нештатного отдела быта редакции.

ХИМИЯ И БЫТ

Паркет из клена

Можно ли из мягких пород древесины сделать красивый, долговечный паркет? Оказывается, можно. Это доказал коллектив Балезинской лесобазы (Удмуртская АССР), который начал выпускать новый паркет из вяза, ильма, клена и березы. Паркет из такой древесины пропитывают синтетическими смолами и обрабатывают лаками. Он становится прочным и красивым.

Сейчас на предприятии заканчивается строительство нового цеха мощностью в 80 тысяч квадратных метров паркета.

БЕЛЬЕ ИЗ НЕТКАНЫХ МАТЕРИАЛОВ

Хлорин — новое синтетическое волокно, уже знакомое многим. Оно очень электростатично, на чем и основано его применение для лечебных целей. Белье из хлорина полезно при ревматизме и некоторых других заболеваниях.

Но электростатичность хлорина приносит большие неприятности трикотажникам: ведь его приходится перерабатывать на скоростных машинах. И тогда оно липнет к металлу, распушается, рвется.

Текстильщики предложили закладывать хлорин в нетканые материалы. Технология их производства много проще, поэтому и электростатичность волокна — не такое уж большое препятствие. Образец материала с хлорином создан во Всесоюзном научно-исследовательском институте нетканых текстильных материалов, находящемся в Серпухове. В «ткани» — 30 процентов хлорина и 70 процентов вискозы.

(ТАСС).

РИЖСКИЕ СИНТЕТИЧЕСКИЕ

«Ирма», «Абава», «Виктория», «Лада» — все это названия новых тканей, которыми порадует покупателей текстильный комбинат «Ригас аудумс» в наступившем году. Ассортимент материалов обновляется на четверть.

На комбинате полностью отказались от натуральных волокон. Их заменили вискоза, ацетат, лавсан, капрон. Различные сочетания этих нитей дают самые неожиданные результаты. Рельефная блестящая ткань «Виктория» из ацетата и вискозы хороша для вечерних костюмов. А «Иртыш», сотканный из тех же волокон, предназначен для нарядных летних платьев. На этой ткани модный рисунок — «турецкие огурцы» и полосы золотисто-коричневых и зеленых тонов.

Мягкий и шерстистый материал «Лада» из лавсана и вискозы похож на трикотаж. Рабочий костюм из него будет красивым и недорогим. Желтыми, вишневыми, фиолетовыми красками расцвечен ацетатный шелк «Абава». Эффектно будут выглядеть легкие плащи из «Звездочки». По цветному полю этой ткани разбросаны светлые точки, похожие на мерцающие звезды.

Интересную новинку приготовили рижские текстильщики и для мужчин. Это белые ткани с рельефным рисунком для сорочек. Они делаются из вискозы с лавсаном или вискозы с капроном.

В общественной приемной

Приемная работает три раза в неделю (по понедельникам, средам и пятницам), с 16 до 19 часов. Прием ведут в кабинете № 15 редакции газеты «Красное знамя» (проспект имени Ленина, 66)

20 января, в понедельник, — член Томского областного суда **Л. А. Погудина.**

22 января, в среду, — член совета общественной приемной **Г. А. Деревянников.**

24 января, в пятницу,—начальник паспортного отделения Ленинского райотдела милиции **М. Д. Серегин.**

Фильмы недели

Томские зрители в предстоящую неделю увидят два новых художественных фильма. Широкоэкранная комедия «Путь на арену», производства киностудии Арменфильм, познакомит зрителей с мастерами армянского циркового коллектива «Ереван». В главной роли Леонид Енгибаров.

Киноповесть «Человек, который сомневается», поставленная на киностудии «Мосфильм» по сценарию Леонида Аграновича, рассказывает об изменениях, происшедших после XX съезда партии в работе органов прокуратуры. В фильме создан образ одного из наших современников — человека острого ума, чистой и ясной души, глубоко принципиального, стоящего на переднем крае борьбы за соблюдение социалистической законности. Роль следователя исполняет знакомый зрителям по многим фильмам актер Малого театра Георгий Куликов.

Одновременно на экраны выйдет несколько хроникально-документальных и научно-популярных лент. Фильм «Звездный путь» посвящен подвигу Валентины Николаевой-Терешковой и Валерия Быковского. Интересна картина «Волшебный луч», производства Центральной студии документальных фильмов. Она рассказывает о «тайнах» кинематографических профессий, о большом и сложном творческом труде тех, кто создает художественные и документальные киноленты, знакомит с искусством советского кино.

К. КОМАЛЕНКО.

Спортивная хроника

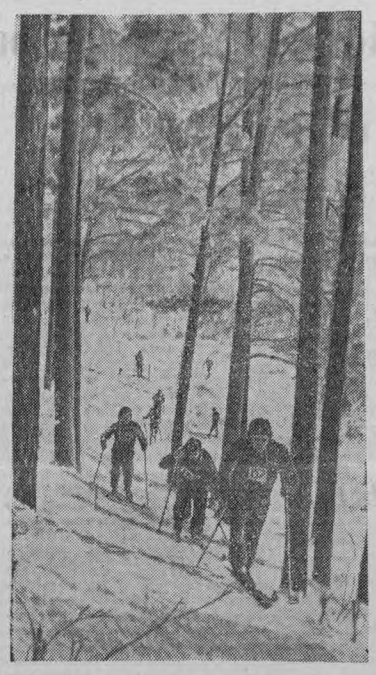

НА ТРЕНИРОВКЕ.
Фото Б. Ананичева.

ВНОВЬ «СЕРЕБРО» И «БРОНЗА»

Заслуженные мастера спорта Людмила Белоусова и Олег Протопопов снова стали серебряными призерами чемпионата Европы по фигурному катанию, проходящего сейчас во французском городе Гренобле. На два балла их опередили чемпионы мира Марика Килиус и Ганс Юрген Боймлер из ФРГ. И бронзовые медали так же, как в прошлом году, достались молодым советским фигуристам Татьяне Жук и Александру Гаврилову.

Поступило сообщение о том, что чемпионат Европы по фигурному катанию 1965 года намечено провести в Москве, а чемпионат мира — в Колорадо-Спрингс (США).

Американцы начинают с поражения

Первый матч в своем турне по СССР провели 17 января хоккеисты сборной США. Американцы проиграли в Киеве местным динамовцам, усиленным несколькими их московскими одноклубниками — 3:4 (0:2, 3:1, 0:1).

(ТАСС).

СССР — КАНАДА — 2:1

Вторая сборная СССР по хоккею, встретившаяся в пятницу с канадскими олимпийцами, добилась победы — 2:1 (1:0,1:0, 0:1).

ЛИДЕРАМ ТЕСНО

В четвертом туре всероссийских соревнований по международным шашкам центральной была встреча лидеров. Ю. Ульихин (Томск) играл с кандидатом в мастера Н. Чирковым (Кемеровская область). Партия проходила в сложной позиционной борьбе. Ю. Ульихин стремился завязать комбинационные осложнения. На 50-м ходу он поставил соперника перед трудным вопросом: под боем находились сразу три шашки, причем во всех случаях преимущество оставалось на стороне томича. Н. Чиркову удалось найти лучшее продолжение. Он сдал две шашки и сумел пройти в дамки, после чего шансы сторон уравнялись. На 57-м ходу противники согласились на ничью.

Очередную победу одержал кандидат в мастера омич Б. Фельдман. На этот раз он выиграл у якутского шашиста А. Колодезникова и догнал ведущих.

Две победы одержали томичи: кандидат в мастера Т. Пурк над курганским перворазрядником Б. Бородиным, чемпион области Ю. Саломатин—над магаданцем В. Ивановым.

Итак, сыграно четыре тура. Число лидеров увеличилось до трех. Это Ю. Ульихин, Н. Чирков и Б. Фельдман. У них по 3,5 очка. В пятом туре вновь встречаются лидеры. Н. Чирков играет с Б. Фельдманом.

В. ДВОРКОВИЧ,
главный судья соревнований.

Олимпийские надежды

До начала IX белой олимпиады осталось менее двух недель. 22 января в Инсбрук отправляется наша команда. Последним олимпийским заботам была посвящена пресс-конференция для советских и зарубежных журналистов, состоявшаяся 17 января в Государственном комитете Совета Министров СССР по культурным связям с зарубежными странами.

Председатель Центрального Совета союза спортивных обществ и организаций СССР Ю. Д. Машин назвал олимпиаду в Инсбруке одним из самых замечательных событий в мировой спортивной истории. По предварительным данным, в Австрию приедут более 1.800 спортсменов из 35 стран.

В нашей команде 74 спортсмена. Они выступят в 28 из 34 номеров программы. Среди советских олимпийцев люди самых разных профессий: инженеры, педагоги, техники, строители, слесари, токари, служащие, студенты и даже школьники. Средний возраст команды — 24,6 года. Три четверти спортсменов имеют высшее и среднее образование.

Мы рассчитываем, сказал Ю. Д. Машин, что, как и на предыдущих олимпиадах, наши спортсмены завоюют большее количество медалей, чем команда любой страны. При этом число завоеванных СССР медалей будет наибольшим за все время нашего участия в олимпиадах. Нашими основными соперниками считаем команды Австрии, Норвегии, объединенную германскую команду, сборные Швеции, США, Чехословакии и Финляндии.

На вопросы журналистов отвечали наши известные тренеры и спортсмены.

Лидия Скобликова, чемпионка мира по конькобежному спорту: Я и мои подруги по команде рассчитываем завоевать все четыре золотые медали. К этому мы хотим добавить комплект серебряных и бронзовых медалей.

Евгений Гришин, олимпийский чемпион по конькобежному спорту: Думаю, что наши ребята смогут бороться за победу на всех дистанциях. Правда, я не могу быть таким точным, как Лидия Скобликова. Что касается меня самого, то мне бы хотелось победить в беге на 500 метров. Правда, на этот раз сильных соперников намного больше.

Аркадий Чернышев, старший тренер сборной команды СССР по хоккею: Победить в Инсбруке будет трудно. У нас очень сильные конкуренты — хоккеисты Швеции, Чехословакии, Канады и США. Нас не обольщает внушительная победа над олимпийской сборной Канады. Думаю, что канадцы выступали ниже своих возможностей. Окончательный состав нашей команды определится на днях.

«ПРОПУСК» В СВЕРДЛОВСК — У ОМИЧЕЙ

Гонки на 30 километров для мужчин, на 20 километров для юниоров и на 10 километров для женщин были заключительным этапом первенства российского общества «Спартак».

Призовые места заняли, причем в таком же порядке, как и на 15-километровой дистанции, мастера спорта тюменец Н. Аржилов, представитель Новосибирска И. Мерзляков и его товарищ по команде Е. Глинский. Томичи показали низкие результаты.

Среди гонщиц первенствовала омичка, мастер спорта В. Чернова. Третьей была томская спартаковка Л. Даниленко.

В эстафетных гонках безраздельно господствовали тюменцы и омичи.

В общекомандном зачете эстафетные соревнования на первенство российского общества «Спартак» по лыжным гонкам выиграли спортсмены Омска. Второе место досталось тюменцам, третье — томичам. Победители получили «пропуск» в Свердловск, на финальные состязания.

А. СТАЦЕНКО.

ПОГОДА

19 января по Томской области ожидается ночью и днем облачная погода с прояснениями, по южным районам без осадков, по остальным — местами слабый снег, ветер юго-западный, 5—10 метров в секунду, температура 10—15 градусов, по северо-западным районам—15—20 градусов мороза.

Редактор А. Н. НОВОСЕЛОВ.

ТОМСКИЙ ОБЛАСТНОЙ ДРАМАТИЧЕСКИЙ ТЕАТР

19 января, днем — **«Финист — ясный сокол»**, вечером — **«Безумный день, или женитьба Фигаро».**

В КИНОТЕАТРАХ:

КИНОТЕАТР имени М. ГОРЬКОГО

19 января. **Большой зал — «Шайка бритоголовых»** — 9-40, 11-15, 12-50, 14-25, 16, 17-35, 19-10, 20-45, 22-20.
Малый зал — «Куклы смеются» — 9, 10-35, 12-10, 13-45, 15-30, 17-15, 19, 20-45, 22-30.
Зал кинохроники — «Бабушкин козлик», «Альманах кинопутешествий» №№ 1 и 2 — 9-30, 12, 14-30, 17, 19-30, 22. **«Поль Робсон»** — 10-35, 13-05, 15-35, 18-05, 20-35.
20 января. **Большой зал — «Путь на арену»** — 9-40, 11-15, 12-50, 14-25, 16, 17-35, 19-10, 20-45, 22-20.
Малый зал — «Шайка бритоголовых» — 9, 10-35, 12-10, 13-45, 15-20, 16-55, 18-30, 20-05, 21-40.
Зал кинохроники — «Взгляните на этот город» — 10-20, 12-35, 14-50, 17-05, 19-20, 21-35. **«Низель»** — 9, 11-15, 13-30, 15-45, 18, 20-15, 22-30.

КИНОТЕАТР «ОКТЯБРЬ»

Зеленый зал. 19 января — **«Шайка бритоголовых»** — 12-40, 14-20, 16, 17-40, 19-20, 21, 22-40.
Для детей — **«Улица космонавтов»** — 9-10, 10-55.
20 января — **«Путь на арену»** — 9-50, 11-30, 13-10, 14-50, 16-30, 18-10, 19-50, 21-30. На удлиненном сеансе демонстрируются фильмы: **«Праздник на воде», «Времена года».**
Голубой зал. 19 января — **«Шайка бритоголовых»** — 9-50, 11-30, 13-10, 14-50, 16-30, 18-10, 19-50, 21-30. Дети до 16 лет не допускаются. На удлиненном сеансе демонстрируются фильмы: **«От Москвы до Ладоги», «Курсы для мужчин», «Без нас он не проспится», «Фитиль» № 15.**
20 января — **«Путь на арену»** — 9-20, 11, 12-40, 14-20, 16, 17-40, 19-20, 21, 22-40.

КИНОТЕАТР имени И. ЧЕРНЫХ

19 января. **Большой зал—«Шайка бритоголовых»** — 9, 10-30, 12, 13-30, 15, 16-30, 18, 19-30, 21, 22-30. Дети до 16 лет не допускаются.
Малый зал — «Анна на шее» — 9-20, 12-40, 14-20, 16, 17-40, 19-20, 21, 22-35.
Для детей — **«Максимка»** — 11 час.
20 января. **Большой зал — «Наследство казначея Стамбула»** — 9-40, 11-30, 13-20, 15-10, 17, 18-50, 20-40, 22-30.
Малый зал — «Шайка бритоголовых» — 10-30, 12, 15, 16-30, 18, 19-30, 21, 22-30.
Для детей — **«Тайна крепости»** — 9, 13-30.

КИНОТЕАТР ДЕТСКОГО ЗРИТЕЛЯ

19 января — **«Чья это двойка?», «На перекрестке», «Фунтик и огурцы»** — 9, 11-30, 14. **«Улица космонавтов»** — 9-55, 12-25, 14-55. **«Быть или не быть»** — 16-25, 18-20, 20-15, 22.
20 января — **«Веснянка», «Прочти и катай в Париж и Китай»** — 9-30, 12-05. **«Слепая птица»** — 10-40, 13-15, 14-40. **«Куклы смеются»** — 16-05, 17-50, 19-35, 21-20.

ДОМ КУЛЬТУРЫ ЭНЕРГЕТИКОВ

19 января — **«Косолапый друг»** — 13 час. **«Быть или не быть»** — 15, 17, 19.

КЛУБ ЖЕЛЕЗНОДОРОЖНИКОВ

19 января — **«Куклы смеются»** — 14-40, 16-30, 18-20, 20-10, 22.
20 января — **«Шайка бритоголовых»** — 16-30, 18-20, 20-10, 22.

ТЕЛЕВИДЕНИЕ

ВОСКРЕСЕНЬЕ, 19 ЯНВАРЯ

16.00. **Экран — пионерам и школьникам.** 18.15. **«Друзьям кино».** 19.10. «По страницам опер и балетов». 20.10. Новая кинохроника. 20.25. Новый художественный фильм **«Улица Ньютона, дом № 1».** По окончании — новая кинохроника.

ПОНЕДЕЛЬНИК, 20 ЯНВАРЯ

18.30. **«Дарить людям радость».** (Передача третья). 18.40. **Для молодежи.** Спортивная страница. 18.50. **«По ленинским местам Поволжья».** 19.10. **«Книги о людях химии». В. Кетлинская. «Иначе жить не стоит»** (телевизионная рецензия). 19.40. **Экран —пионерам и школьникам.** 20.10. Телевизионные новости. 20.25. Художественный фильм **«Рассказы о Ленине».** По окончании — телевизионные новости.

Томскому филиалу орса НОД-4 на постоянную работу требуются: **грузчики на автомашину, заведующие в линейные магазины, коновозчики, рабочие в магазины и на базы, рубщик мяса.**
Обращаться: г. Томск, улица Старо-Деповская,2. 2—1

20 января в Доме культуры ТЭМЗа — 21 января в Доме культуры энергетиков — 23, 24 и 26 января в Доме офицеров

КОНЦЕРТЫ
мастеров Московской эстрады
с участием
Бориса БРАВИНА и Леонида КАЧАРОВА

В программе: юмор, сатира, песни и музыка народов мира, танцы и другие номера.
Открыта предварительная продажа билетов.

Объединенный совет по защите диссертаций по биологическим и медицинским наукам при Томском университете объявляет, что 3 февраля, в 14 часов, в аудитории 317 главного корпуса состоится

ЗАЩИТА ДИССЕРТАЦИИ

на соискание ученой степени кандидата биологических наук **В. И. Комаровой** на тему: **«Биологические особенности перепривитых деревьев дикой яблони в горах Заилийского Алатау»; Н. Г. Шубиным** на тему: **«Грызуны бассейна реки Томи и смежных районов».**

С диссертациями можно ознакомиться в научной библиотеке университета.

ТОМСКИЙ ПОЛИТЕХНИЧЕСКИЙ ИНСТИТУТ имени С. М. Кирова

объявляет, что в среду, 29 января 1964 года, в 15 час. 30 мин., в аудитории № 35 геологоразведочного корпуса, на заседании объединенного межвузовского совета при Томском политехническом институте по присуждению ученых степеней по горным, геолого-минералогическим и географическим наукам состоится

ЗАЩИТА ДИССЕРТАЦИИ,

представленной на соискание ученой степени кандидата геолого-минералогических наук **Париловым Ю. С.,** на тему: **«Гидрогеохимические поиски в высокогорных областях юга Западной Сибири».**

С диссертацией можно ознакомиться в читальном зале института.

Завод металлоизделий **принимает в ремонт легковые автомобили:** «Москвич» марок 402, 407, 400, 401, «Запорожец». Автомобили других марок в ремонт принимаются по согласованию с мастерской завода.

Здесь же принимают в ремонт мотоциклы всех марок, мотороллеры, мотовелосипеды, велосипеды, лодочные моторы «Москва».

Обращаться: г. Томск, улица Герцена, 72. 2—1

Томскому заводу резиновой обуви требуются **инженеры или техники-теплотехники, электромонтеры, ученицы-калошницы, мужчины и женщины для работы в цехах.**

Обращаться: г. Томск, площадь имени В. И. Ленина, 9, отдел кадров. 3—1

Адрес редакции: ПР. ИМ. ЛЕНИНА, 66

Телефоны: редактора — 37-37, заместителя редактора — 51-75, заместителя редактора — 42-44, ответ. секретаря — 31-19, секретариата — 42-40, отделов: идеологического — 47-45 и 42-46, промышленного и партийной жизни — 37-75, сельскохозяйственного и партийной жизни — 37-39, советского строительства и быта — 37-77 писем и рабселькоровской сети — 37-38 и 31-47, информации — 51-61, зам. зав. издательством — 52-23, бухгалтерии и отдела объявлений — 37-36, стенографистки — 52-02.

г. Томск, типография № 2 областного управления по печати.

К300522. Заказ № 261