Государственная БИБЛИОТЕКА СССР им. В. И. Ленина

В прошлом году малая комплексная бригада А. Ф. Матвеева из Ерайского леспромхоза заготовила 21.901 кубометр леса при плане 13,5 тысячи кубометров. В шестом году семилетки члены бригады решили преодолеть рубеж двадцати пяти тысяч. За два месяца они заготовили 3.244 кубометра при задании 2.600.

Сейчас в лесосеках леспромхоза ширится предмайское социалистическое соревнование. Малые комплексные бригады готовятся встретить праздник новыми успехами в труде. В бригаде А. Ф. Матвеева задание на смену 57,8 кубометра, а заготавливается около 80 кубометров древесины. Сменные задания ежедневно выполняются на 135 процентов.

На снимке (слева направо): А. Ф. Матвеев, Н. Т. Протосовицкий, Н. И. Барановский.

Фото П. Ячменева.

Квартальный план выполнен

Лесозавод Омутнинской автодороги Томского леспромхоза 13 марта выполнил квартальный план по выработке пиломатериалов и стекольно-тарной дощечки.

За оставшиеся дни марта коллектив решил дать сверх квартального плана 500 кубометров пиломатериалов и 90 кубометров стеклотары.

За два с половиной месяца изготовлено дополнительно к квартальному плану 116 кубометров заливной клепки и 17 кубометров ящичной тары.

Цех лесопиления дал валовой продукции на 49 тысяч рублей при плане 41 тысяча рублей.

Лучшим на заводе является коллектив бригады, которым руководит Владимир Григорьевич Галкин. Продукция этой бригады отличается высоким качеством.

Высоких показателей в труде добились рабочие А. С. Захаренко, В. В. Курагин, Т. Н. Михайличенко, Е. И. Крицкая.

В. ТАЗАРИН,
и. о. начальника Омутнинской автодороги.

План пяти месяцев — к 1 Мая

Коллектив нашего леспромхоза успешно начал шестой год семилетки. Задание первых двух месяцев выполнено досрочно. Государству отгружены дополнительно тысячи кубометров древесины. С большим одобрением встретили лесорубы призыв рабочих завода «Сибэлектромотор» начать социалистическое соревнование в честь международного праздника трудящихся 1 Мая.

Включаясь в социалистическое соревнование, лесорубы Парабельского леспромхоза обязуются выполнить пятимесячное задание по заготовке древесины к 1 Мая, до конца года отправить стране не менее 15 тысяч кубометров леса сверх плана, строго выполнять сортиментный план.

Решено своевременно закончить подготовительные работы к весенне-летнему сезону и во всеоружии встретить предстоящую навигацию. Первичный сплав будет закончен на 3 дня раньше срока.

Мы призываем всех лесозаготовителей комбината «Томлес» встретить всенародный праздник новыми успехами в труде.

В. МАЙОРОВ, директор Парабельского леспромхоза.
И. КОПЫЛОВ, секретарь партийной организации.
Г. АСТАХОВ, председатель рабочего комитета.
И. ГЕНИНГ, В. САМУЙЛОВ, бригадиры малых комплексных бригад.

Первыми в комбинате „Томлес“

Встав на предмайскую трудовую вахту, замечательных успехов добились лесорубы Нибегинского леспромхоза. 10 марта коллектив Кужуровского лесопункта завершил выполнение квартального плана. Через несколько дней выполнили трехмесячное задание и лесорубы Карбинского лесопункта. На счету у обоих лесопунктов уже более 3 тысяч кубометров, заготовленных в счет апреля.

Вчера, 16 марта, весь коллектив леспромхоза закончил работать в счет марта. Квартальное задание выполнено. При плане 120 тысяч кубометров древесины нибегинцы уже отгрузили 121 тысячу. С сегодняшнего дня на их трудовом календаре начат новый месяц — апрель.

Лучших результатов в предмайском соревновании добиваются малые комплексные бригады А. Андрианова, Э. Рытова, Е. Шмакова. Каждый день они заготавливают до 80 кубометров древесины.

В оставшиеся дни марта нибегинцы дадут стране не менее 22 тысяч кубометров леса.

Е. КАБАН,
экономист Нибегинского леспромхоза.

НАЧАЛСЯ СЕВ ОВОЩЕЙ

На полях снег, а здесь идет сев овощей. В теплице центральной усадьбы совхоза «Колпашевский» начали выращивать рассаду огурцов и помидоров. Ферма должна производить в этом году огурцы, морковь, лук, укроп. Планируется вырастить по 150 центнеров огурцов с гектара, по 80 центнеров моркови, по 180 центнеров капусты. Безрассадным способом капусту высеют на площади 20 гектаров. Кроме этого, запланировано получить по 280 центнеров помидоров с гектара и не менее 150 центнеров картофеля.

Заготовлены удобрения. Под овощи будет внесено 1.500 тонн навоза и перегноя. Началась закладка парников. Овощеводы планируют набить навозом 1.000 рам.

На ферме имеется 20 тонн аммиачной селитры, которую будут вносить под капусту, помидоры, картофель. Завезены гранулированный суперфосфат, калийная соль.

Овощи, которые будут выращивать на центральной ферме совхоза «Колпашевский», предназначены торговым организациям города, пищекомбинату для переработки, а также орсам Орловского, Уткинского, Ингузетского и других леспромхозов.

М. ЧАСОВСКИХ,
управляющая центральной фермой совхоза «Колпашевский».

ПРОЛЕТАРИИ ВСЕХ СТРАН, СОЕДИНЯЙТЕСЬ!

КРАСНОЕ ЗНАМЯ

ОРГАН ТОМСКОГО ОБЛАСТНОГО КОМИТЕТА КПСС И ОБЛАСТНОГО СОВЕТА ДЕПУТАТОВ ТРУДЯЩИХСЯ

Газета основана 1 июня 1917 года. | № 65 (12260) | Вторник, 17 марта 1964 года. | Цена 2 коп.

Главная забота

В СОЦИАЛИСТИЧЕСКИХ обязательствах, принятых тружениками промышленности нашей области на шестой год семилетки, на одном из первых мест — обещание перевыполнить задание по росту производительности труда. И это понятно. Повышение производительности труда — это главное мерило нашего прогресса, это тот фокус, в котором воедино собираются усилия советских людей в борьбе за досрочное выполнение семилетки.

Создание материально-технической базы коммунизма, улучшение благосостояния народа в решающей степени зависят от уровня производительной силы труда каждого труженика.

Вот несколько примеров. Более двух третей прироста всей продукции в нынешнем году мы должны получить за счет роста производительности труда. Увеличение на промышленных предприятиях области выработки на каждого работающего только на один процент равносильно увеличению выпуска продукции в 1964 году более чем на 5 миллионов рублей.

Большинство промышленных предприятий области с первых месяцев нового года по-боевому начало штурм высоких рубежей. Двухмесячный план по росту производительности труда в целом промышленностью области выполнен на 102,4 процента. Это несколько выше принятых социалистических обязательств.

Отрадно, что в числе передовиков с первых месяцев нового года находятся коллективы наиболее крупных в области заводов «Сибэлектромотор», электролампового, режущих инструментов, «Томкабеля», Томского лесоперевалочного и деревообрабатывающего комбината и многих других.

Показателен в этом отношении опыт завода «Сибэлектромотор». В прошлые годы это предприятие работало неустойчиво, долго раскачивалось в первые месяцы. В прошлом году здесь взяли курс на обеспечение ритмичной работы, многое сделали для улучшения организации производства, механизации и автоматизации трудоемких процессов. И результаты налицо. Завоевав в четвертом квартале первое место в совнархозе, создатели сибирских моторов уверенно наращивают темпы и в первые месяцы нового года.

Однако такой старт взяли далеко не все промышленные предприятия. Очень тревожно, что число отстающих не только не уменьшается, но и увеличилось по сравнению с концом прошлого года. 63 предприятия не выполнило заданий двух месяцев по этому важнейшему показателю.

Одна из главных причин неустойчивой работы на старте — плохая подготовка к новому хозяйственному году.

Взять, к примеру, предприятия комбината «Томлес». Многие из них споткнулись в первый же месяц нового года. Сейчас руководители отстающих леспромхозов пытаются объяснить свои срывы буранами. Но дело, конечно, не в этом.

Взять, к примеру, два соседних леспромхоза — Нибегинский и Орловский. Первый выполнил задание двух месяцев по росту производительности труда на 120 процентов, а второй — лишь на 90. А разве в лесосеках Нибегинского леспромхоза были меньшие морозы и бураны, чем у соседей?

Успех нибегинцев объясняется тем, что они сумели заранее перейти в зимние лесосеки, умело расставили технику, мобилизовали людей на высокопроизводительный труд с первых же дней нового года. Этого не было сделано в Орловском леспромхозе. Успокоившись прежними успехами, директор тов. Кудрин и другие руководители леспромхоза плохо подготовились к работе в зимних условиях. Техника, которой здесь больше чем достаточно, используется лишь в одну смену, ничего не сделано для улучшения технологии лесозаготовок. И такое положение не только в Орловском леспромхозе.

Много отстающих среди предприятий стройиндустрии, в местной, молочной и маслодельной промышленности и некоторых других отраслях хозяйства.

Это свидетельствует прежде всего о серьезных недостатках в партийном руководстве промышленными предприятиями. Многие парткомы мало внимания уделяют отстающим предприятиям, неоперативно помогают им в изыскании резервов, слабо ведут организаторскую и массово-политическую работу.

Рассматривая итоги прошлого года, бюро Томского обкома КПСС отметило, что Колпашевский горком партии мало уделял внимания улучшению технико-экономических показателей отстающих предприятий. Бюро обкома КПСС обязало Колпашевский горком партии разобраться с работой каждого отстающего предприятия, оказать ему практическую помощь, обеспечить выполнение каждым предприятием заданий по всем технико-экономическим показателям.

Этого пока не случилось. Из 18 предприятий промышленно-производственной зоны 7 не выполнили двухмесячного задания по росту производительности труда. Только из-за этого народному хозяйству недодано продукции на 179 тысяч рублей. В числе отстающих оказались крупные предприятия зоны — Колпашевский леспромхоз, Кетский лесозавод, Нарымская сплавконтора, Колпашевский мясокомбинат, Ново-Ильинская ремонтно-эксплуатационная база.

Слабо вникают в деятельность отстающих предприятий также парткомы Молчановской и Тегульдетской промышленно-производственных зон. Половина предприятий этих зон не выполнила двухмесячных заданий по росту производительности труда.

Борьба за высокопроизводительный труд — это прежде всего борьба за внедрение нового, за широкое распространение опыта наших замечательных маяков. Партия учит, что это надо делать творчески, наступательно, конкретно. Надо обучить всех рабочих передовым методам труда, помочь каждому выполнять и перевыполнять установленные нормы.

Большую роль имеет улучшение технического нормирования. Даже на наших крупных предприятиях с высоким уровнем организации производства почти половина действующих норм — отсталые опытно-статистические.

Необходимо привести в действие и другие резервы увеличения производительной силы общественного труда. Важнейший из них — всемерная механизация и автоматизация производства. В этом отношении нам многое нужно сделать. В течение года мы должны комплексно механизировать и автоматизировать 7 цехов и участков, внедрить 29 автоматических, полуавтоматических, поточных и других механизированных линий, установить 130 автоматов и полуавтоматов, модернизировать 600 единиц оборудования. Дел много, медлить нельзя, как это было на многих заводах в прошлом году.

Идет март — завершающий месяц первого квартала. Надо подтянуть отстающие звенья, коренным образом улучшить технико-экономические показатели.

Сейчас по всей стране развертывается предмайское социалистическое соревнование. Первыми в нашей области в него вступили коллективы завода «Сибэлектромотор» и трикотажной фабрики. Высокие обязательства в честь Первомая взяли также трудящиеся манометрового завода и других предприятий. Пусть забота о повышении производительности труда станет в эти дни одной из главных забот каждого трудящегося.

Сделаем достижения маяков достоянием всех тружеников промышленности! Все силы — на повышение производительности труда, на досрочное выполнение квартального плана по всем технико-экономическим показателям!

Пусковые стройки — под особый контроль

ВНИМАНИЕ: пусковые объекты!

В прошлом году строители Томска и области, специализированные организации «Госмонтажспецстроя», промышленные предприятия добились некоторых успехов в сооружении промышленных, жилых, культурно-бытовых объектов.

В строй действующих встали новые корпуса заводов подшипникового, электролампового, инструментального. Введены в строй Томский гормолзавод, центральные ремонтно-механические мастерские и ремонтно-механический завод.

Дальнейшее развитие получили лесозаготовительные предприятия области. Мощности по вывозке древесины увеличились за год на 580 тысяч кубометров, по перевалке — на 200 тысяч кубометров. Сдано в эксплуатацию 56 километров узкоколейных дорог.

На предприятиях Западно-Сибирского совнархоза, расположенных на территории нашей области, введено в действие основных фондов почти на 29 миллионов рублей.

По вместе с этими успехами в деятельности строителей и монтажников были и большие промахи. Об этом красноречиво говорят цифры. План строительно-монтажных работ по области выполнен в прошлом году только на 92,1 процента. Из 51.546 рублей калиталовложений освоено 47.492 рубля.

Медленно вводились в строй жилые объекты. Из предусмотренных народнохозяйственным планом 158.891 квадратного метра за год было сдано в эксплуатацию лишь 130.857 квадратных метров, или 82,5 процента к плану.

Темпы строительства жилья в прошлом году были ниже на 5,6 процента против 1962 года. На 89,2 процента выполнен план по строительству жилья в городе Томске.

В нынешнем году перед строителями и монтажниками области поставлены большие задачи. Предстоит ввести новые мощности на заводах режущих инструментов, подшипниковом, манометровом, «Сибэлектромоторе» и других. 84 тысячи квадратных метров промышленно-производственных площадей должен сдать только трест «Томскстрой». Перед ним поставлена задача сдать 46 тысяч квадратных метров жилья.

Строители «Томлесжелдорстроя» и комбината «Томлес» получили задание освоить 3 миллиона рублей на строительстве комбината детской мебели, нарастить производственные мощности для вывозки древесины на 570 тысяч кубометров, ввести 49.850 квадратных метров жилья.

Немало предстоит сделать и коллективу треста «Томсксельстрой». Три кинотеатра, два детсада, школа, теплицы, зерносклады, птичники, коровники, жилые дома — не полный перечень объектов, которые должны воздвигнуть томсксельстроевцы.

Сейчас внимание строителей и монтажников должно быть обращено в первую очередь на пусковые объекты. На них надо сконцентрировать людские и материально-технические ресурсы. В первую очередь это касается строителей треста «Томсксельстрой». У них укоренилась порочная практика создавать большие заделы и по нескольку лет не вводить объекты в эксплуатацию. А ведь продолжительность строительства этих объектов по нормам Госстроя не должна превышать 8—10 месяцев.

Нельзя допускать снижения темпов работ, набранных строителями и монтажниками в конце прошлого года. К сожалению, на стройках повторяются прошлые ошибки. Не изжиты еще простои. Так, например, бригада тов. Родионова из СУ-11 треста «Томскстрой» на строительстве детского сада длительное время была загружена работой лишь наполовину. Слабо используется транспорт автокомбината треста «Томскстрой». Он не в полную меру сейчас используется на вывозке песка из Тахтамышева. А ведь в навигационный период строители испытывают недостаток в песке.

Продолжает тормозить работу строителей участок «Сибсантехмонтаж». Только из-за того, что не окончен монтаж систем отопления, не ведутся отделочные работы на многих жилых домах, промышленных объектах.

Неразворотливость проявили и заказчики. Они допустили продолжительную «паузу» в составлении титульных списков на этот год, держали строителей в неведении.

Обеспечить своевременный ввод в эксплуатацию пусковых объектов помогут сборка и монтаж промышленных и жилых объектов из готовых крупноразмерных элементов и панелей. Это позволит резко снизить трудовые затраты на кубический метр здания, ускорит работу специализированных организаций. Так, сантехнические заготовки для крупнопанельных домов можно подготовлять заранее, параллельно с возведением зданий.

Переход на крупнопанельное домостроение требует повышения ответственности работников строительной индустрии. Им предстоит улучшить качество продукции, повысить строительную готовность панелей, лестничных площадок, что ускорит монтаж зданий. Пора подумать об изготовлении сантехнических кабин, которые поступали бы на стройку в готовом виде.

Один из путей интенсификации строительства — ликвидация тяжелого физического труда, а затем и всякого неквалифицированного труда на стройках. Настало время детально рассмотреть технологию производства работ по всем объектам и видам строительства, определить методы замены ручных операций. Пора сломить консерватизм отдельных хозяйственных руководителей строек во внедрении высокопроизводительных машин, в широком применении малой механизации и инструмента.

Четкая организация соревнования за коммунистический труд, глубокий экономический анализ, внедрение передового опыта — пусть все это будет подчинено выполнению важнейшей задачи — своевременному окончанию строительства пусковых объектов.

Г. КАЛАБА,
инженер.

Указ Президиума Верховного Совета СССР о награждении журнала «Работница» орденом Ленина

За большую работу по идейно-политическому воспитанию советских женщин и привлечению их к активному участию в строительстве коммунизма и в связи с пятидесятилетием со времени основания наградить журнал «Работница» орденом Ленина.

Председатель Президиума Верховного Совета СССР Л. БРЕЖНЕВ.
Секретарь Президиума Верховного Совета СССР М. ГЕОРГАДЗЕ.

Москва, Кремль.
14 марта 1964 г.

К предстоящей поездке А. Н. Косыгина в Италию

По приглашению итальянского правительства первый заместитель Председателя Совета Министров СССР А. Н. Косыгин в ближайшие дни выезжает в Италию, где по поручению Советского правительства откроет торгово-промышленную выставку СССР в Генуе.

Урхо К. Кекконен отбыл на родину

ТАЛЛИН, 14 марта. (ТАСС). Президент Финляндии Урхо К. Кекконен с супругой отбыли сегодня в Хельсинки. Глава финляндского государства находился в Советской Эстонии с неофициальным визитом по приглашению Президиума Верховного Совета Республики.

На Таллинском аэродроме Урхо Кекконена с супругой и сопровождающих их лиц провожали председатель Президиума Верховного Совета Эстонской ССР А. А. Мюрисеп и другие руководящие работники республики, а также посол Финляндии в Советском Союзе Йорма Ванамо.

***

В этот же день президент У. К. Кекконен прибыл в Хельсинки.

Сообщают группы содействия партгосконтролю

ДВОЙКА — ЗА ЗИМОВКУ

В ряде хозяйств области группы содействия партгосконтролю по просьбе редакции провели рейды-проверки хода зимовки общественного скота. Вот что выяснилось в ходе проверки в некоторых хозяйствах Зырянского управления.

Сообщает группа содействия партгосконтролю колхоза имени В. Кингисеппа:

По вине животновода...

Зимовка скота в хозяйстве проходит удовлетворительно. Корма расходуются строго по рациону, солому перед вскармливанием запаривают и сдабривают концентратами и солью. В корм скоту используется мочевина. Это отличный стимулятор повышения продуктивности молочного стада. Хорошо также содержатся телята всех возрастов и свиньи. Телята и поросята получают в корм хвою и различные минеральные подкормки.

Некоторые работники животноводства недобросовестно относятся к своим обязанностям. По вине учетчика молочнотоварной фермы Э. К. Михельсона как-то коровы остались без мочевины. В последующие дни из-за этого снизились надои молока. По вине колхозников А. Лангемец, Г. Козлова, Ф. Нимбаха телята на сутки остались без сена. Эти работники устроили пьянку, трактор простоял без дела весь день, и телята остались голодными. Группа содействия предложила правлению артели материально наказать за допущенный ущерб хозяйству учетчика Михельсона, колхозников Лангемец, Козлова, Нимбаха, а также телятницу Пинт (по ее вине также сутки животные не получали мочевины).

***

Сообщает группа содействия партгосконтролю колхоза «Борьба за коммунизм»:

А хвоя-то... рядом

В хозяйстве хорошо поставлен учет расходования кормов. Грубые и сочные корма выдаются с веса с учетом продуктивности каждой коровы. Кукурузный силос приготовляется на пастоприготовителе. Правление артели подсчитало все запасы кормов, учло ежедневное расходование их. Итог этих расчетов таков — кормов хватит до начала пастбищного содержания. В хозяйстве мало и нерегулярно применяют хвою в корм скоту, хотя хвойные леса рядом с фермой.

Группа содействия предложила правлению артели больше и регулярно применять в корм скоту хвою.

***

Сообщает группа содействия партгосконтролю колхоза имени Ленина:

Где достать... ведро?

За полтора месяца этого года в колхозе скормили скоту половину имеющегося запаса кормов. Между тем надои молока очень низки. Дело в том, что корма расходуются бессистемно, учет их поставлен плохо. Животноводы нерегулярно дают животным хвою, кочки.

Плохо зимуют колхозные свиньи: в помещении сыро, холодно. Трудно приходится работникам животноводства Павловской бригады. У них нет халатов, полотенец, мыла, не хватает даже ведер.

Недобросовестно относятся к своим обязанностям работники сливкоотделения. В результате сливки имеют всегда повышенную кислотность, отвозят их на маслозавод нерегулярно. Только из-за этого значительная сумма денег летит на ветер.

Группа содействия, проверив ход зимовки в хозяйстве, предложила правлению артели наладить строгий учет расходования кормов, ежедневно давать животным хвою, отремонтировать в короткий срок поилки в коровнике в селе Громышовка, регулярно отвозить сливки на маслозавод, а также другие меры.

Правление артели согласилось с замечаниями группы содействия и принимает меры по ликвидации недостатков.

Конференция по электронным ускорителям

Сегодня в Томском политехническом институте открывается V межвузовская конференция по электронным ускорителям. В ней примут участие ученые и инженеры Москвы, Ленинграда, Новосибирска, Свердловска, Алма-Аты, Ужгорода, Еревана, Дубны, Казани и др. Выступят с докладами сотрудники института физических проблем Академии наук СССР, физико-химического института Академии наук СССР, института нефтехимического синтеза Академии наук СССР, Министерства здравоохранения СССР, Сибирского отделения Академии наук СССР, Уральского филиала Академии наук СССР, института ядерной физики Академии наук Казахской ССР и многих высших учебных заведений страны. На заседаниях четырех секций будут обсуждены доклады по резонансным и циклическим ускорителям, по индукционным и высоковольтным ускорителям электронов и по применению ускорителей в науке, промышленности, биологии и медицине.

Всего представлено около 200 докладов, из них половина — учеными Томского политехнического, медицинского институтов, института радиоэлектроники и электронной техники, научно-исследовательских институтов — ядерной физики, Сибирского физико-технического и института вакцин и сывороток.

В. МОСКАЛЕВ,
доцент Томского политехнического института.

Миссия доброй воли Республики Конго (Браззавиль) прибыла в Москву

В Москву 14 марта прибыла миссия доброй воли Республики Конго (Браззавиль) во главе с министром иностранных дел и информации Шарлем Ганао.

(ТАСС).

Токарь Беляйской судоверфи Анатолий Казак не только отличный производственник, выполняющий сменные задания на 140—150 процентов. Молодой рабочий—активный общественник, готовый помочь залить каток для детворы, выпустить стенгазету. Анатолий — постоянный участник спектаклей художественной самодеятельности клуба.

На снимке: мастер механического цеха Беляйской судоверфи А. И. Селиверстов дает задание токарю А. Казаку.

Фото Б. Ананичева.

Без обиняков

ВСТРЕЧА В РЕДАКЦИИ

Беседа читателей нашей газеты с руководителями службы быта

С 20 декабря по 20 февраля в нашей области проходил смотр работы предприятий бытового обслуживания. В ходе смотра редакция провела в городах Томске, Асине, Колпашеве, ряде районов массовые рейды проверки бытового обслуживания трудящихся. В них приняло участие около двухсот рабочих и сельских корреспондентов. Материалы рейдовых бригад были опубликованы в газете. Все ли сделано для устранения вскрытых недостатков?

Этому вопросу и посвящалась встреча рабочих корреспондентов, читателей газеты с руководителями службы быта.

Собравшиеся не произносили длинных речей. Товарищеская по характеру, острая по форме беседа вызвала большой интерес присутствующих, подчеркнула их общее стремление не прекращать начатой борьбы за коренное улучшение бытового обслуживания трудящихся нашей области.

Ниже публикуется литературная запись состоявшейся беседы.

* * *

Все началось с банки сапожного крема. И это лишний раз доказывает, что в бытовом обслуживании трудящихся нет мелочей.

Инспектор государственной инспекции по качеству товаров и торговле тов. **Самойленко** спросила директора комбината бытовой химии тов. Цуранова, что сделано для улучшения качества сапожного крема, а также другой продукции, выпускаемой комбинатом.

Вопрос для тов. Цуранова не был неожиданным. Уже не раз трудящиеся Томска в глаза и за глаза высказывали руководителям комбината свое недовольство и кремом, и чернилами, и липкой лентой.

— Мы приняли меры по устранению недостатков, — сказал тов. **Цуранов.** — Липкая лента «Мухолов» стала выпускаться в соответствии с техническими условиями. 200 ящиков флаконов с чернилами выпущены с закручивающейся пробкой и хорошей этикеткой. Упаковываются флаконы теперь не в опилки, а в бумагу. Что касается качества чернил, они никогда не вызывали нареканий, особенно в последние два квартала.

Но тов. Самойленко этот ответ не удовлетворил.

— Тов. Цуранов, — говорит она, — вы хорошо знаете, что в начале февраля госторгинспекция забраковала почти полмиллиона единиц продукции, выпускаемой комбинатом. С тех пор прошло полтора месяца, но сдвиги невелики.

Я памятник воздвиг себе нерукотворный...

И далее тов. Самойленко говорит, что баночки с кремом, выпускаемые комбинатом, не имеют ни фольговой прокладки, ни бандерольки. Поэтому крем томского производства быстро высыхает. А взять липкую ленту «Мухолов». При вытягивании из патрончика она разрывается на части.

— Или, к примеру, чернила...

— В отношении чернил у нас нарекания только на этикетку, — замечает тов. Цуранов.

— Неправда. Наши продавцы отказываются торговать вашими изделиями. Вот смотрите...

Товаровед универмага тов. Зоммер поднимает руку с флаконом. Хоть пробка флакона завернута, по всей ладони разлилось густое чернильное пятно.

— А ведь я только взял флакон в руки. И вы говорите, что устранили недостатки...

Кто-то из зала спрашивает:

— Тов. Цуранов, каким кремом чистите вы ботинки? Своим или таллинским?

Тов. Цуранов молчит. В это время отчетливо слышно, как кто-то из присутствующих говорит своему соседу:

— Про крем не скажу, но если приходится выбирать чернила, то я предпочитаю московские или ленинградские.

Тов. Цуранов продолжает:

— ...Рецептура изготовления крема и чернил та же, что и привозных. И технология, и технические условия одни и те же. Если мы что-нибудь и нарушаем, то самую малость.

— Продавцы, — говорит председательствующий, — стыдятся продавать вашу продукцию, тов. Цуранов, а вам за нее, кажется, не стыдно.

Тов. Цуранов:

— Нет, мы тоже испытываем стыд.

В беседу включается работник мелькомбината тов. **Хандаков.** Его интересует, когда в Томске будет организован комбинат бытовых услуг.

Заместитель начальника областного управления бытового обслуживания населения тов. **Постнов** рассказывает, что предполагалось, выделив из состава картонажной фабрики цех ремонта и поделки мебели, рекламное бюро, бюро добрых услуг, переплетный цех, создать на этой базе самостоятельный комбинат бытовых услуг. Но областное управление бытового обслуживания пришло к выводу, что такое предприятие будет мелким и потому нерентабельным.

Реплика из зала:

— Но ведь так работать дальше тоже нельзя! В соседних городах не успел новосел вселиться в новый дом, как в почтовом ящике он находит открытку: «Бюро добрых услуг предлагает Вам свою помощь в оборудовании квартиры». А по звонку этого новосела приходят и мастера...

Его перебивают:

— Плохая реклама — это беда не только бюро добрых услуг. Не лучше организована она и у городской прачечной. В других городах прачечные не ждут, когда к ним придут, а сами предлагают свои услуги. Выписываются, к примеру, молодые матери из родильного дома — и представитель прачечной предлагает свои услуги. Прачечные гарантируют, что сменные комплекты детского белья будут быстро ими простираться, стерилизоваться и возвращаться заказчику. Это большая помощь молодым матерям. Разве у нас нельзя сделать то же самое?

Руководителям службы быта под градом вопросов читателей, рабочих корреспондентов приходится нелегко. Вниманием присутствующих овладевает работник подшипникового завода тов. **Шохин.** Он рассказывает:

— В прошлом году мой товарищ решил покрасить в своей квартире полы. Я посоветовал ему обратиться за помощью в бюро добрых услуг картонажной фабрики. Покрасили... **(Шохин заразительно смеется)** — ...предъявили счет. Товарищ мой расплатился. На меня не обиделся, но сказал, чтоб я готовился, что за ним розыгрыш не пропадет.

Тов. Постнов:

— Наши расценки за услуги соответствуют расценкам строительных организаций. Не буду говорить, что это дешево. Но для предприятий бытового обслуживания услуги вообще убыточны. В прошлом году мы получили 450 тысяч рублей убытка.

— **Александр Васильевич,** — говорит Шохин. — С вами согласиться нельзя. Бытовые услуги убыточны потому, что в этом деле много кустарщины. Кроме того, организация труда на предприятиях бытового обслуживания ниже всякой критики. Недавно я был в цехе поделки мебели на улице Шишкова. В одном углу стоит печка. На печке сохнет какая-то поделка, здесь же варится уха, рядом изготовляется сервант.

Или взять Туганский комбинат бытового обслуживания. Бытовые услуги населению там составляют всего 15 процентов к плану. Комбинат мог бы организовать ремонт квартир, крыш, печей. Небольшая строительная бригада в составе плотника, печника, жестянщика с этим бы легко справилась. Населению было бы хорошо и комбинату выгодно. Но все внимание руководителей комбината обращено на выпуск плечиков, поставляемых в торговую сеть.

— Кстати, — замечает товаровед из универмага т. Зоммер, — вот образец этих плечиков.

По рядам пущена грубо обструганная изогнутая палка. Присутствующие качают головами. Покачивает головой и начальник областного управления бытового обслуживания тов. **Докукин:**

— За такие вещи будем строго наказывать виновных, — говорит он.

Тов. **Позднякова** — сотрудник нештатного отдела быта редакции задает вопрос секретарю партийной организации комбината «Художественный труд» тов. Дарьенко:

— В ходе смотра работы предприятий бытового обслуживания в газете была опубликована корреспонденция бригадира бригады коммунистического труда ателье № 3 тов. Трофимовой о недостатках в руководстве коммунистическим соревнованием. Качество швейных изделий критиковалось в одном из выступлений рейдовых бригад. Скажите, как были восприняты эти выступления газеты в коллективе комбината?

— Недостатки, на которые указывалось в газете, — говорит тов. **Дарьенко,** — заставили нас серьезно задуматься. Мы кое-что сделали. Салон ателье мод, ателье № 3, № 9, приемные пункты № 1 и № 12 стали работать под девизом: «Мы гарантируем отличное качество, сбереженное время и хорошее настроение». Все закройщики дамской одежды освоили метод экономного раскроя ткани московской раскройщицы Снежковой. Улучшилось качество пошива. В комбинате работают школа коммунистического труда, семинар закройщиков.

На встрече было зачитано письмо читателя тов. Морозова, в котором он рассказывает о мытарствах в мастерских комбината «Обувщик». Куда бы он ни обращался с просьбой сшить сапоги, ему везде отказывали. В конечном счете, заказ принял частно приемщик комбината Ларионов. «Я хотел бы спросить директора комбината «Обувщик» тов. Малиновского, — пишет тов. **Морозов,** — как они собираются расширять услуги населению?»

Тов. **Малиновский** говорит:

— В наших мастерских можно сшить обувь, которая удовлетворяет различные вкусы. Мне непонятно, почему отказали в просьбе тов. Морозова. С бесквитанционными заказами мы ведем решительную борьбу. Для этого у нас организован общественный контроль...

Но не так-то легко ввести в заблуждение общественное мнение. У каждой газеты тысячи добровольных помощников, которые все видят и все знают.

— Вы зря обольщаетесь благополучием на ваших приемных пунктах, — вступает в разговор работница комбината бытовой химии тов. **Винокурова.** — Недавно я была свидетелем одного разговора в приемном пункте вашего комбината, который расположен на Черемошниках. Один из сапожников говорил другому, что он принял заказ, а вырученные за него деньги положил себе в карман.

— Работа некоторых сапожников стала темой для многих анекдотов, — добавляет работница Томского лесоперевалочного и деревообрабатывающего комбината тов. **Силитирская.**

— Но я расскажу быль. У меня был такой случай. Принесла я в мастерскую на Черемошниках туфли. Мне нужно было положить на одну из них маленькую заплатку. Сапожник взял туфлю, повертел и начал отрывать каблук. Я говорю: «Что вы делаете?» А он отвечает: «Мне нужна работа хотя бы на три рубля». Я взмолилась: «Возьмите, пожалуйста, три рубля, только не отрывайте каблук!» **(В зале дружный смех).**

В беседу вступает тов. Докукин.

— А ведь в комбинате «Обувщик» работают квалифицированные мастера модельной обуви. Они могут сшить обувь, которая не уступает по качеству некоторым зарубежным образцам, в то же время стоит гораздо дешевле. Мы обдумаем все факты, которые здесь сообщали, и примем меры к тому, чтобы подобных недостатков не допускать.

Слово просит директор телевизионного ателье Министерства связи тов. **Вяткин.** Он сетует на то, что помещение ателье очень маленькое. Мастера работают в тесноте.

— Нужно больше ремонтировать телевизоры на дому, — советуют присутствующие.

— Примерно 80 процентов заказов, — продолжает тов. Вяткин, — у нас и так выполняется на дому. Улучшилось и качество ремонта телевизоров.

— Ой, не хвастайтесь!

Это говорит читательница тов. **Конева.**

— У меня испортился телевизор. При ремонте в ателье ему заменили кинескоп. Прошло три недели — снова вызываю мастера. Спрашиваю: почему не работает? Отвечает: надо заменить кинескоп. **(Общий смех).**

Из ремонта в ремонт

Тов. Вяткин, работник политехнического института, участник рейдов газеты по проверке работы предприятий бытового обслуживания, просит сообщить, какую помощь получили руководители службы быта от трудящихся в ходе смотра.

На этот вопрос отвечает тов. Постнов:

— Смотр работы предприятий бытового обслуживания населения сыграл важную роль в улучшении службы быта. Он способствовал усилению внимания общественности к работе предприятий бытового обслуживания, развитию инициативы в коллективах мастерских, ателье, приемных пунктов. Усилился общественный контроль. В ходе смотра многие недостатки работы предприятий службы быта были устранены. Еще больше вскрыто недоделок, над которыми предстоит работать.

С ответами на вопросы представителей трудящихся в редакции также выступили заместитель председателя исполкома Томского горсовета тов. **Верещак,** председатель обкома профсоюза работников предприятий коммунального хозяйства и бытового обслуживания тов. **Фарапонов,** главный инженер картонажной фабрики тов. **Хворощан** и другие.

В заключение председательствующий говорит:

— Позвольте горячо поблагодарить всех тех, кто откликнулся на наше предложение и принял сегодня участие во встрече руководителей службы быта и читателей газеты. Мы поняли так, что руководители службы быта, представители коллективов предприятий бытового обслуживания сделают все необходимое, чтобы гарантировать трудящимся Томска при их обращении в бытовые мастерские отличное настроение.

Беседу записал А. Кузин.

За глубокое изучение „Основ научного коммунизма"

С 1963—64 учебного года в высших учебных заведениях нашей страны введен курс «Основы научного коммунизма». Глубокое изучение этой науки должно способствовать формированию у студентов марксистско-ленинского мировоззрения, вооружить их умением претворять в жизнь программу строительства коммунизма.

В целях оказания помощи преподавателям курса «Основы научного коммунизма» управление преподавания общественных наук Министерства высшего и среднего специального образования РСФСР провело республиканский семинар, на котором был прочитан полный курс лекций по наиболее актуальным проблемам научного коммунизма. В семинаре приняло участие более 800 преподавателей вузов. Прочитанные на семинаре лекции были отпечатаны и вручены слушателям. Кроме того, для вузов были подготовлены примерные планы семинарских занятий и разработана тематика контрольных работ для студентов-заочников.

По предварительным данным, в вузах РСФСР к чтению курса «Основ научного коммунизма» и проведению семинарских занятий привлечено 520 преподавателей. В их числе 23 доктора наук и профессора, 440 кандидатов наук и доцентов, 57 преподавателей, не имеющих ученой степени и звания, но обладающих значительным опытом преподавания общественных наук.

Управление преподавания общественных наук ознакомилось с постановкой преподавания курса в вузах г. Москвы и наиболее крупных вузовских центрах РСФСР. Результаты проверки обсуждены на коллегии министерства.

Проверка показала, что многие вузы уделяют серьезное внимание подготовке и организации чтения курса. Значительная работа проведена кафедрами научного коммунизма Московского, Ленинградского и Свердловского государственных университетов, институтом народного хозяйства имени Г. В. Плеханова, Московским инженерно-строительным институтом имени В. В. Куйбышева и другими вузами.

Однако в ряде высших учебных заведений еще не уделяется достаточного внимания новой дисциплине, отсутствуют необходимая помощь со стороны руководства вузов и кафедр и контроль за их работой, а в некоторых институтах преподавание поручено людям, не имеющим ни надлежащей квалификации, ни опыта работы. В таких случаях студентам вместо ярких, убедительных, аргументированных, отличающихся высокой идейностью и научностью лекций преподносятся абстрактные, оторванные от жизни, разрозненные положения.

Разумеется, что с введением нового курса ректораты и руководители кафедр столкнулись с определенными трудностями. Эти трудности связаны с отсутствием специально подготовленных кадров по этой дисциплине, с определением специфики самого предмета, с недостатком учебно-методической литературы и другими причинами.

Управление преподавания общественных наук разработало и осуществляет систему мероприятий, направленных на улучшение постановки преподавания курса «Основ научного коммунизма». Предусмотрены дополнительный прием по специальности «Научный коммунизм» на философских факультетах МГУ и ЛГУ, увеличение приема в аспирантуру по данной специальности, создание специального отделения в институте повышения квалификации преподавателей при МГУ, самостоятельных кафедр научного коммунизма в вузах, подготовка учебных пособий и т. д.

Вопрос о преподавании «Основ научного коммунизма» в вузах республики во втором семестре будет обсужден на коллегии министерства. Для изучения постановки его в вузах города Томска сюда прибыла по заданию министерства группа преподавателей Москвы. Одна из основных ее задач — оказание практической помощи преподавателям, выделенным для чтения этого курса. С этой целью в Томске проведено совещание по обмену опытом, обсуждены программы курса, планы семинарских занятий, тематика кандидатских диссертаций, прочитан ряд лекций по курсу, организованы консультации и т. п. Преподаватели московских вузов ознакомились с планами работы кафедр, которым поручен данный курс, побывали на лекциях, встречались с руководителями вузов и представителями партийных организаций, беседовали со студентами, изучающими новую дисциплину.

Вузовские коллективы г. Томска проделали значительную работу в связи с введением курса «Основ научного коммунизма». Свидетельством этого в первую очередь является большой интерес студентов к этой дисциплине, их активность при рассмотрении наиболее актуальных проблем курса. Однако это только начало, впереди предстоит еще сделать многое, чтобы обеспечить высокий идейно-теоретический уровень преподавания.

Есть все основания полагать, что профессорско-преподавательский состав вузов Томска приложит все усилия к тому, чтобы новая дисциплина заняла свое достойное место в системе идеологической подготовки молодых специалистов.

В. П. МОРОЗОВ,
И. С. ДАШНИЦ.

Цементная пыль — удобрение

Одна за другой подкатывают машины к воротам цементного завода «Пунане Кунда» в Таллине. Посланцы колхозов и совхозов приехали из разных концов республики не за цементом, а за «кундасским витамином» — пылью из цементных печей.

При обжиге клинкера в цементных печах образуется пыль, которая после обработки может служить прекрасным удобрением.

Когда печи работали на привозном топливе — мазуте, на стенках электрофильтров осаждалось 25—30 процентов окиси калия. Это было хорошо для удобрения, но плохо для цемента: окись калия снижает его качество.

Год назад завод перешел на местное топливо — сланец. Содержание окиси калия в пыли понизилось до 8 процентов, а качество пыли не ухудшилось. По содержанию калия она не уступает минеральному удобрению — кайниту. Но пыль имеет и свои преимущества, в ней содержатся микроэлементы: 300 граммов меди, 700—800 граммов марганца и других микроэлементов на тонну пыли.

Работники Московского научно-исследовательского института химической промышленности отметили положительные стороны пыли и рекомендовали ее в качестве минерального удобрения. Большую исследовательскую работу провели также работники Центральной химической лаборатории в Саку и экспериментальной базы Эстонского научно-исследовательского института земледелия и мелиорации в Куузику.

А что же говорят земледельцы?

Опыты применения цементной пыли в качестве удобрений, проведенные в колхозе «Кунда» и совхозе «Азери», дали отличные результаты. С опытных участков в 100 кв. метров прибавка урожая картофеля составила 53 килограмма, ячменя — 4 килограмма, кормовых трав — 10—11 килограммов.

(АПН).

Тревожный сигнал

Дорогие «остатки»

В январе этого года Томская нефтебаза при получении нефтепродуктов оставила в шести цистернах около восьми тонн груза. Этот случай характерен и для других организаций и предприятий Томской области.

С Западно-Сибирской железной дороги на промывочно-пропарочные пункты Куйбышевской железной дороги ежегодно поступают тысячи цистерн с остатками в них нефтепродуктов. В прошлом году их оказалось 200 тонн. Все они были слиты из цистерн и уничтожены.

А ведь выбросить полторы тонны бензина — значит потерять 7,5 тысячи километров пробега грузовой автомашины; уничтожить десять тонн дизельного масла — значит не вспахать около 500 гектаров земли.

Чтобы потери нефтепродуктов в дальнейшем не повторялись, на местах их слива следует создать комсомольские и рабкоровские посты, усилить общественный контроль. Во многом может помочь партийно-государственный контроль.

Пора разобраться в причинах, порождающих так называемые «остатки» нефтепродуктов в цистернах.

В. ВОРОНКОВ,
инженер грузовой службы Западно-Сибирской железной дороги.

ОЦЕНКУ ДАЕТ ПОКУПАТЕЛЬ

По инициативе передовых коллективов работники торговли Томска соревнуются за культурное обслуживание покупателей.

Горком и райкомы КПСС, городской и районные Советы депутатов трудящихся поддержали эту инициативу. На заседаниях бюро горкома КПСС и исполкомов городского и Ленинского районного Советов депутатов трудящихся были обсуждены вопросы дальнейшего улучшения работы торговых организаций.

Проверка показала, что во многих магазинах гастрономторга и горпищеторга еще немало недостатков в обслуживании покупателей. Например, в некоторых магазинах гастрономторга плохо организована работа касс. Часто можно видеть большое скопление покупателей. Директора магазинов редко бывают в торговых залах и мало заботятся о том, чтобы быстрее обслужить покупателей.

Депутаты городского и районных Советов, общественные контролеры побывали в магазинах горпищеторга. В 24 магазинах не оказалось таких товаров, которые имеются в достаточном количестве на базах Росбакалеи и торга.

В магазинах №№ 18 и 39 в день проверки не оказалось даже таких консервированных продуктов, как компоты, варенье, соки и соусы, хотя их много на базах. Не были завезены в достаточном количестве товары в магазины №№ 6, 7, 9 и некоторые другие.

В таком положении повинны не только работники торговли, но и поставщики. Они обязаны организовать бесперебойный кольцевой завоз товаров со своих баз в магазины, повседневно поддерживать оперативную связь с торгами.

Некоторые работники магазинов и буфетов забывают о первейшей заповеди — торговать культурно.

...В буфет станции Томск-II зашел пассажир с поезда. Он попросил буфетчицу В. Киселеву продать жареную курицу и завернуть ее. Последовал ответ:

— Бумаги нет.

В буфете не оказалось папирос, спичек.

Пассажиры уходят отсюда с испорченным настроением.

Не лучше обслуживают покупателей и в киоске № 6, расположенном возле станции. Продавщица тов. Карачурина одному из покупателей заявила, что у нее нет сдачи. Другому она предложила зайти за сдачей потом.

Руководители многих торговых организаций слабо ведут воспитательную работу. Бюро горкома КПСС указало руководителям горпищеторга на серьезные недостатки в подготовке и воспитании кадров.

Принимаются меры к улучшению работы с кадрами. В горпищеторге организованы курсы по подготовке продавцов, а также повышения квалификации директоров и заведующих отделами магазинов. В магазинах №№ 4, 10, 29 и 49 проведены конференции покупателей.

В магазинах гастрономторга №№ 1, 2, 3, 8 и 12 созданы школы торгового мастерства, которые окажут большую помощь молодым продавцам в повышении квалификации.

В коллективе орса Томского лесоперевалочного и деревообрабатывающего комбината организована школа конкретной экономики советской торговли. Она оказывает свое влияние и на практическую деятельность. Столовая № 1 орса по итогам смотра предприятий общественного питания заняла второе место в области и награждена почетной грамотой облисполкома и областного совета профсоюзов.

Контроль общественности за организацией торговли поможет повысить культуру обслуживания покупателей.

В. НОЗДРИН,
заведующий отделом торговли и общественного питания Ленинского райисполкома на общественных началах.

И. ПЕРСИДСКИЙ,
заведующий нештатным отделом торговли газеты «Красное знамя».

Школьный кукольный театр

Второй год при Нарымской одиннадцатилетней школе существует созданный по инициативе пионерской организации кукольный театр. Со своими спектаклями учащиеся выступают в школе, перед рабочими леспромхоза. Возглавляют эту самодеятельность Тамара Железнова и Таня Кабанова. Они получили звание инструкторов кукольного театра.

Н. ЗАМЯТИНА,
старшая пионервожатая Нарымской 11-летней школы Парабельского района.

Русский характер

ОН ВСЕГДА был к нему самым внимательным. Стоит засобираться в дорогу — он тут как тут: коня выведет, упряжь вынесет, запряжет и проводит. А однажды он совершил проступок, и когда бригадир вне себя от гнева стал «снимать с него стружку», этот человек, нагловато улыбаясь, обронил:

— Услуга за услугу. Я тебе коня запрягал — ты меня прощаешь.

Кажется, вся кровь в лицо Алексею Архиповичу бросилась, а сердце застучало часто и гулко. Один раз в жизни было так же стыдно ему. Весь день на лугах валил траву, а учетчик замерил и не поверил — не один ты, дескать, здесь косил, к чужой славе приписываешься. Но это было давно. И время сгладило боль обиды. Сейчас же она остро прошлась по сердцу.

Домой шел по-стариковски ссутулившись. И как он не смог за внешней заботливостью разглядеть человека с нечистой совестью.

Жизнь — это прожитые годы. Годы — тысячи дней. Но один запомнился навсегда — болью и тем, что переломил жизнь надвое.

...Если лежать на земле и сквозь траву смотреть на горизонт, он кажется затянутым в сетку. Только нужно плотнее прижаться к земле. А Тимофеев слился с нею. Он смотрит на горизонт в сетке и знает: там, за поросшей цветами поляной, смерть. Она не вяжется с ароматом разнотравья, беззаботно порхающими бабочками. Но она там, впереди. Стоит приподняться, и она, взахлеб, заполосует пулеметными очередями.

Алексей махнул рукой — двое товарищей отстали, затихнув, в густой траве. Дальше он полз один. Глаза сапера можно сравнить только с глазами хирурга. Ошибка хирурга — смерть его пациента, просчет сапера — его смерть. Алексей просчитался. Тонкую, как паутина, проволоку, подтягиваясь, смял рукой. Взрыва не слышал. Только увидел, как вспучилась земля и солнце стало черным, как ночь.

А когда жирная, словно деготь, тьма рассеялась, Алексей увидел ослепительно-белый потолок.

— Как дзот? — первые его слова, хриплые, трудные.

— Это уже не твоя забота. Хвали бога, что жив остался, — донесся откуда-то издалека глухой бас.

— Взяли деревню?

— Лежи, — успокоил бас.— Деревня теперь наша.

Алексей откинулся на подушку. Хотел приподнять руки — они были тяжелыми, будто чугунные болванки. Прошло еще несколько дней, прежде чем он узнал, что рук у него больше нет...

Рядом метался и стонал ругливый волжанин. Не от боли метался — она давно прошла, от сознания, что никогда не возьмет в руки милый плотничьему сердцу топор.

— Застрелюсь, братцы!

Алексей стискивал зубы. В тот день, когда с повесткой в кармане он уезжал в военкомат, пришел в последний раз к своему «челябинцу»: «Мы еще поработаем с тобой». Тугой клубок бьется в горле.

— Застрелюсь, братцы! — стонет, зарываясь лицом в куртышки, волжанин.

— Права такого у тебя нет! — взрывается Алексей.

— Как? — теряется тот.

— Тебя из боя товарищи вынесли, жизнью своей рисковали, над тобой врачи не одни сутки простояли, сколько б они за это время людей смогли спасти, — Алексей будто для себя говорит, себя убеждает. Смотрит в потолок, слышит — затих волжанин, слушает. Потом хрипло спросил:

— Жена пишет?

— Пишет!

— Знает?

— Нет.

— Аа-а? — волжанин застонал, с кровати соскочил, заметался по палате. — Что же ты философию развел?! Кому ты нужен такой?

Больничные дни — самые длинные. Самые грустные мысли у больных.

Письма из заснеженной Сибири были теплыми, но на душе от них ломко и тревожно. Как написать о случившемся?

Из госпиталя выписался весной — цвели сады, а на висках лежал иней. Это больничные думы оставили след. Последним к Алексею прощаться подошел, пряча глаза, исхудавший волжанин.

— Ты меня, брат, извини, — и, видя, что Алексей смотрит на него, не понимая, закричал остро и зло: — Жене твоей письмо написал, какой ты! Давно написал. Хотел доказать, что и ты не нужен. Ошибся, брат...

Вернувшись из госпиталя, Алексей отдыхал недолго. Выходил к калитке, раздумчиво смотрел на притихшую деревенскую улицу. А однажды широко зашагал к конторе колхоза.

— На тракторе не смогу, — возьмите учетчиком в тракторную.

— А ты знаешь, что это за работа? — у председателя глаза усталые и больные.

— В деревне рос — знаю.

Председатель бумагами шелестит, глаза отводит. Алексей понял, в чем дело. Быстро наклонился к столу, подхватил, зажал карандаш тем, что осталось от рук. А через минуту на столе у председателя лежало заявление: «Прошу принять...»

Учетчик — это не только столбцы цифр в выгоревшей тетради, писать приходится под солнцем. Это и гектары, измеренные саженью. Не одни сапоги износил Алексей Тимофеев, бороздя колхозную пашню. Домой приходил пропыленный, пахнущий землей и солнцем. Ловя взгляд жены Анастасии Михайловны, робкий, сочувствующий, хмурился: там, на передовой, было труднее.

В сентябре 1941 года из деревни ушло тридцать пять молодых, сильных. Тридцать не вернулось. Так какое право имел Алексей плакаться на судьбу, отсиживаться на палатях?

Однажды Алексей Архипович с женой был в Томске. Зашли на базар. И вдруг Алексей Архипович остановился. В ногах прохожих сидел небритый парень и показывал обнаженную культю. Здоровой рукой держал шапку с медью. Анастасия Михайловна дергала мужа за полу — идем же, а тот стоял, в упор глядя на парня.

— Не проходите мимо калеки, — заученно тянул безрукий. И тогда Алексей Архипович молча и резко сунул ему свои обезображенные войной руки.

Весь день молчал. Меж выгоревших бровей прочно сидела хмуринка. А вернулся в деревню — сразу к председателю.

— Переведите на ферму.

Жена спрашивала — почему? Разве об этом сразу расскажешь? Вот так же спрашивали его, когда в сорок первом перед первым боем он подполз к политруку с заявлением. «Прошу принять в ряды ленинской партии». Там был бой. А разве поднимать отстающий участок хозяйства—не вести бой?

Мы преклоняемся перед теми, кто стал коммунистом в 1917 году. Люди, связавшие свою жизнь с партией в 1941 году, трудном и тревожном, тоже заслуживают преклонения. Заявление о приеме в партию писали самые сильные духом, самые верные Родине...

Вечерами, когда пустует красный уголок фермы, Алексей Архипович склоняется над тетрадью. Дел у бригадира-животновода больше, чем у учетчика. Одному работается легче — никто не видит, с каким трудом даются ему сводки, наряды, Медсестра Аня, с мягкими, ласковыми глазами, учила Алексея писать еще в госпитале.

«Вы будете писать. Обязательно, вот увидите», — успокаивала она Алексея, но Аня не верила в то, что говорила. Верил в это Алексей...

Скрипит пером зажатая между локтями ручка, ровно ложатся строчки. Обгоняя их, бьется в голове мысль: зачем позволял оказывать себе эту услугу — запрягать лошадь?

Ночью зашел на конный двор, потоковал со сторожем, цигарку выкурил. Потом сказал:

— Попробую хомут на Зайчика надеть.

С конного вышел в приподнятом настроении. Ночь была тихая и звездная. «На погоду», — подумал Алексей Архипович и посмотрел в небо. В детстве ребятишки выбирали себе звезды. Звезда Алексея — вторая в ковше Большой Медведицы. Давно он ее не видел—она раскалилась добела и стреляла в землю колкими лучиками.

А утром на работу не вышел пастух. Доярки окружили Алексея Архиповича.

— Что делать?

На пастбище коров погнал сам. Загулявшего пастуха можно наказать, но при чем тут животные? Вечером стадо вернулось на ферму. Устало сползя с Зайчика бригадир. Прикрывая разорванные на колене брюки, пошел в контору. И никто так и не узнал, сколько раз он падал с коня, как, закусив губы, ловил его. И все время в голове билось полюбившееся: «Ничто нас не вышибет из седла...»

Трудно с кормами. Очень. Экономить надо. Вот почему сердце закипает гневом, когда видит Алексей Архипович небрежность в расходовании корма. Нелегко отчитывать соседку, а надо. Мнет голубоглазая конец полушалка, хмурится. Пусть. Обида пройдет, а дело только поправится. И вправду, смотрит бригадир — на другой день «обиженная» каждую веточку силоса в ясли кладет: под ногами у коров — ни листочка.

Заехал звездным вечером на ферму парторг совхоза Иван Драница. Зашел тихонько в конторку да там и остался — заслушался. Сидит за столом Алексей Архипович, беседу неторопливо ведет, а вокруг доярки — каждое слово ловят, головами согласно кивают. Уже после, когда народ разошелся, не вытерпел Драница, признался:

— Не знал я, Архипович, что ты — хороший агитатор.

— А я же бригадир, — спокойно сказал Алексей Архипович.

...«Жизнь прожить — не поле перейти». Это написал Щипачев, с детства хлебнувший горя. Трудной дорогой шел по жизни и Алексей Тимофеев, солдат, труженик и коммунист.

Из Сарафановки я уезжал поздно ночью. И весь долгий путь в глазах стоял Алексей Архипович Тимофеев — подвижный, веселый человек, не сломленный тяжелым испытанием, что выпало ему в жизни, не потерявший самого главного — веру в себя, гордый и сильный тем, что приносит людям пользу.

В. КОНОНОВ.

Сарафановская ферма совхоза «Тунгусовский» Кривошеинского производственного управления.

По кругу...

КАЖДЫЙ раз, когда в облавтоуправлении с утра выясняется, что много машин не вышло на линию, работники автохозяйств и контор отвечают:

— Машины исправны, да некому их вести — не хватает шоферов.

И начинается перечисление: один не вышел по неизвестной причине, у второго отобрали права работники автоинспекции, а третий, четвертый, пятый... уволились «по собственному желанию».

Эта удобная формулировка, как правило, говорит о том, что человек увольняется не по уважительной причине, чаще всего — за нарушение трудовой дисциплины. Тратить время на его воспитание руководителям автохозяйства или конторы зачастую «некогда». Уволить сразу, как нарушителя дисциплины, не позволит суд. Судья вернет дело, поскольку неясно, как воспитывали человека в коллективе и какие взыскания давала ему администрация.

Да и сам провинившийся нередко сразу подает заявление об уходе по собственному желанию, не ожидая, например, собрания коллектива или заседания товарищеского суда. Зачем ему «принимать стыд», краснеть перед товарищами, если на любом другом предприятии облавтоуправления его немедленно, не заглядывая в трудовую книжку, примут и посадят на машину: шоферов-то не хватает!

Из 12 хозяйств и контор областного управления в Томске расположены 7. Иные, как например, автохозяйство № 5 и автоколонна № 1235, находятся буквально друг против друга. Каждое из предприятий имеет свой отдел кадров. Летун, получив трудовую книжку с приличной записью: «уволен по собственному желанию», обходит забор, разделяющий эти хозяйства, и устраивается на месяц—два заново, оставив все грехи, а иногда и исполнительный лист на выплату алиментов там, где работал прежде.

Не так давно в отделе кадров первого автотранспортного хозяйства пришлось мне встретиться с неким Юрием Ильинским. Он увольнялся «по собственному желанию». Невысокий молодой человек, в полупальто и шапке набекрень, неловко вертел в руках заявление. Я взял эту бумажку и прочел: «Прошу вашего разрешения уволить меня с работы, так как меня не устраивает заработная плата». Достаточно было взглянуть на ведомость с его фамилией, чтобы убедиться: только в последний месяц работы в автоколонне Ильинский получил 83 рубля — все остальные зарабатывал более ста.

Мы с инспектором по кадрам пытались его уговаривать: не стыдно бросать коллектив из-за того, что один месяц получил зарплату поменьше?

— А я не привык к коллективу, я здесь недавно, — пожал плечами Ильинский, — везде люди как люди.

Это «не привык» поразило меня, и я взял трудовую книжку Юрия. Она рассказывала, что за три года молодой шофер успел «поработать» в четырех автохозяйствах. Отовсюду уволен по собственному желанию. Таких любителей рейсов «по кругу», от одного предприятия к другому, можно найти в каждом автохозяйстве. Стоит зайти в отдел кадров любого из них и посмотреть трудовые книжки шоферов.

Нередко подобные летуны через несколько месяцев возвращаются туда, откуда начали свой «облет». Владимир Бурговенко, например, в августе прошлого года уволился из автохозяйства № 5, а в ноябре пришел сюда снова. А Илья Дашкевич, тот слетал куда-то еще быстрее. В октябре прошлого года он пожелал уйти из того же автохозяйства, а в ноябре поступил сюда снова.

Партийная организация облавтоуправления и я, как секретарь ее, пытались анализировать причины такой текучести людей, она стала просто нашей бедой. Нет слов, у нас много недостатков в организации движения, в использовании автотранспорта, плохо поставлен ремонт машин, не хватает жилья, а женщины-кондуктора зачастую не могут устроить детей в ясли.

Но производственные и бытовые недостатки — только одна из причин текучести кадров. Анализ бесчисленных перелетов иных шоферов показывает их прямо-таки «дремучую» несознательность. «Собственное желание» таких людей — это желание собственника, которому нет дела ни до интересов государства, ни до стремлений коллектива, в котором он сейчас «зарабатывает деньгу». Стоит администрации или общественникам потребовать от них строгой дисциплины, бережного отношения к машине, как сразу появляется заявление: «Увольняюсь».

Некоторые из них и не скрывают своих рваческих желаний. В прошлом году, например, автоколонна № 1235 получила новые машины. В соседних хозяйствах немедленно поступило несколько заявлений об увольнении. Оказалось, любители летать с места на место устремились к колонне № 1235: новые машины, по их мнению, эксплуатировать легче, с ними хлопот меньше.

Нас могут спросить, почему так получается и куда смотрят и как допускают такое коммунисты автохозяйств и самого управления?

В иных партийных организациях на воспитание людей смотрят, как на дополнительные и ненужные хлопоты. Зачастую здесь пренебрегают такими рычагами воспитания людей и сплочения коллектива, как соревнование или внедрение новых методов организации производства. Где уж тут говорить о более глубоком подходе к людям: изучении их характеров, стремлений, быта.

Возьмем организацию соревнования. В пятом и первом хозяйствах подводят его итоги, шоферы интересуются показателями товарищей по труду. А в иных хозяйствах, как например, третье, это важное дело почти забыто.

Или пропаганда нового, передового. Это едва ли не самый отсталый участок у нас. Новое появляется, но не находит дороги в наши предприятия.

Например, в пятом автохозяйстве хорошо действуют бюро экономического анализа на общественных началах и школа передового опыта. Председатель бюро — экономист предприятия тов. Шмидт с помощью главного инженера тов. Гаращука и секретаря парторганизации тов. Матвеева сумела заинтересовать этим группу работников. Члены бюро нашли новые резервы снижения себестоимости перевозок. Внедрение их предложений позволило коллективу снизить стоимость перевозок ниже плановой.

Но эта ценная инициатива не подхвачена в других автохозяйствах и конторах Томска.

Такая запущенность воспитательной работы объясняется слабостью, недостаточной активностью иных парторганизаций автохозяйств.

А условия для воспитания людей в автохозяйствах и конторах тяжелее, чем где-либо. Шофер, особенно в дальних рейсах, всегда один на один с грузом или пассажирами. Мера его поведения — только собственная совесть да сознательность пассажиров. А контакты с пассажирами у нас еще слабые. Да и с коллективами, которые мы обслуживаем автоперевозками. Книги жалоб и предложений имеются только на диспетчерских пунктах, и контролеры заглядывают в них от случая к случаю.

Не секрет, что нравственно развращают шоферов те нерадивые прорабы и мастера строек и предприятий, где плохо организовано дело. Из-за неувязок да неполадок водитель здесь больше стоит с машиной, чем перевозит грузы. Но чтоб завтра шофер приехал на участок, его «поощряют» фиктивными приписками фантастических рейсов.

Дело доходит до курьезов. В прошлом году прораб Турунтаевского участка треста «Томсксельстрой» тов. Гутников заставлял шофера автоколонны № 1235 тов. Быкова возить от Турунтаева до Томска не грузы, а собственную персону. Он был при этом так щедр, что по путевым листам, подписанным им, оказалось, будто Быков водил грузовую машину со скоростью... самолета.

Случайные летуны, рвачи и ловчилы создают нашим шоферам, в большинстве своем преданным делу людям, «славу» пьяниц, приписчиков и жуликов.

Нужны радикальные административные меры и усилия общественности, чтоб зажечь красный светофор летунам и жуликам. Давно коммунисты облавтоуправления предлагают создать при управлении объединенный отдел кадров вместо семи оторванных друг от друга отделов на предприятиях. На наш взгляд, такая реорганизация уничтожит тот круг, по которому курсируют летуны от одного автохозяйства в другое.

Полагаю, в деятельности отдела охотно помогут на общественных началах опытные товарищи, пенсионеры. Отдел сможет поставить прием и увольнение шоферов как дело общественное. Тогда автолихач, разбивший машину в одном автохозяйстве, или пьяница и вымогатель лишних тонна-километров не будут приняты в другое хозяйство.

Сейчас у нас в семи автохозяйствах и конторах Томска работают 12 кадровиков. В объединенном отделе достаточно будет 7, значит, дополнительных затрат такое объединение не вызовет.

Но такой заслон от летунов лишь начало дела. Как главный рычаг улучшения воспитания людей коммунисты предлагают создать объединенный партком автоуправления.

Организация объединенного парткома помогла бы коренным образом укрепить трудовую и транспортную дисциплину, развернуть социалистическое соревнование в автохозяйствах и между ними. Коммунисты облавтоуправления, усилия которых будет направлять объединенный партком, смогут помочь администрации в таких важных делах, как технический прогресс и внедрение нового, передового.

И. ЧУПРУНОВ,
секретарь партийной организации Томского управления автотранспорта.

ЛЕКТОРЫ получают награды

Труд лектора общества «Знание» — благородный труд распространителя культуры. Недавно лучшие из них удостоились почетных наград. За активную пропаганду политических и научных знаний среди населения, проводимую на общественных началах, президиум правления республиканского общества «Знание» и президиум областного отделения общества наградил группу лекторов почетными и благодарственными грамотами. Среди них — преподаватель Молчановской средней школы заслуженный учитель школы РСФСР М. И. Быстров, преподаватель Томского педучилища Е. М. Лехтер, руководитель лекторской группы Могочинского лесозавода И. П. Галкин и другие.

Всего грамоты получили 15 человек. Председатель медицинской секции Кривошеинского отделения общества «Знание» П. А. Ерофеева награждена экскурсионной поездкой в Москву.

Я. ФЕДОРОВ.

Охрана природы — дело каждого

Состоялась 3-я областная конференция Всероссийского общества охраны природы.

Участники конференции обсудили отчетный доклад председателя областного совета т. Лаптева о работе общества охраны природы и отчетный доклад ревизионной комиссии.

Докладчик отметил большие недостатки в организации охраны природы в нашей области, слабую работу ряда районных отделений Всероссийского общества охраны природы. Выступающие указали, что в колхозах, совхозах, леспромхозах еще нередки случаи варварского отношения к лесным богатствам, бесхозяйственного использования земель, рек, озер и других водоемов.

На конференции было отмечено, что к охране природы очень слабо привлечена общественность. Нужно широко организовать разъяснительную работу среди населения, добиться, чтобы каждый житель нашей области берег и умножал природные богатства.

Конференция избрала новый состав областного совета Всероссийского общества охраны природы, а также ревизионной комиссии.

Председателем совета избран П. Л. Матюшин.

Сообщения из-за рубежа

ПЛЕНУМ ЦК ПОРП ЗАКОНЧИЛ РАБОТУ

ВАРШАВА, 14 МАРТА. (ТАСС). ЗДЕСЬ ЗАКОНЧИЛ РАБОТУ ПЛЕНУМ ЦК ПОЛЬСКОЙ ОБЪЕДИНЕННОЙ РАБОЧЕЙ ПАРТИИ, СООБЩАЕТ АГЕНТСТВО ПАП. ПЛЕНУМ ПРИНЯЛ ТЕЗИСЫ ЦК ПОРП К IV СЪЕЗДУ ПАРТИИ И РЕШЕНИЕ СОЗВАТЬ СЪЕЗД ПОРП 15 ИЮНЯ 1964 ГОДА.

Герои космоса на Холменколлене

ОСЛО, 16 марта. (ТАСС). Гостящие в Норвегии советские космонавты Ю. А. Гагарин и В. Ф. Быковский вчера были гостями традиционных холменколленских соревнований. Их приветствовал там премьер-министр Эйнар Герхардсен.

Вечером посол СССР в Норвегии Н. М. Луньков устроил прием в честь Ю. А. Гагарина и В. Ф. Быковского. На приеме присутствовали министры, депутаты стортинга, культурные и общественные деятели, председатель Общества «Норвегия—Советский Союз» Кнут Эйдсволд.

В защиту Кипра, его суверенитета и территориальной целостности

На пути к проведению аграрной реформы в Бразилии

ПОБЕДА БРАЗИЛЬСКОГО НАРОДА

РИО-де-ЖАНЕЙРО, 14 марта. Корр. ТАСС М. Алябьев передает:

Тринадцатое марта. Этого дня бразильцы ждали давно, огромное большинство—с надеждой и радостью, и лишь некоторые — затаив злобу и ненависть. И вот вчера тысячи людей пришли на самую большую площадь города — Пласа да Республика. Они собрались на митинг, чтобы отпраздновать свою победу на пути к проведению аграрной реформы.

В этот день президент Гуларт подписал декрет о национализации необрабатываемых помещичьих земель шириной в 10 километров по обе стороны государственных шоссейных и железных дорог. Земли будут переданы тем, кто хочет их обрабатывать — крестьянам. Площадь национализированных земель невелика по сравнению с обширными владениями латифундистов. Но, как подчеркивали все выступавшие на митинге, это — лишь начало.

50 тысяч крестьян, рабочих, студентов, представителей всех слоев населения прибыли в Рио-де-Жанейро на митинг. Они несли в руках знамена, плакаты, лозунги, призывающие к немедленному проведению аграрной и других основных реформ.

Гуларт подписал также декрет о передаче в собственность государства всех частных нефтяных заводов. На митинге президент рассказал об этом народу и пообещал приложить все усилия для удовлетворения других народных чаяний.

Митинг закончился поздно ночью.

Под сутаной—расисты

КАИР, 16 марта. (ТАСС). Министерство внутренних дел Судана опубликовало подробное заявление о причинах, побудивших суданское правительство выслать из страны 300 иностранных миссионеров. В заявлении говорится, что эти миссионеры совершили свыше 40 моральных и политических преступлений против Судана, включая подрывную деятельность против целостности страны.

Это не камера для малолетних преступников, а обычное «нормальное» жилье негров в южноафриканском городе.

В расистской Южно-Африканской Республике коренные жители страны угнетены. «Цветному» — самая грязная работа, его семье — самая плохая пища, самое неудобное жилище.

Негры протестуют против расистской политики, они борются за лучшую жизнь, против угнетателей.

В этой комнате живет большая семья. Какая в ней обстановка, видно на снимке — скамья, стол, кастрюля и два примуса. Взрослые ушли на работу или в поисках работы. Полуголодному мальчугану приходится ждать.

(Фотохроника ТАСС).

ЗАСЕДАНИЕ СОВЕТА БЕЗОПАСНОСТИ

НЬЮ-ЙОРК, 14 марта. (ТАСС). Вчера открылось чрезвычайное заседание Совета Безопасности, созванное по просьбе правительства Кипра в связи с тем, что правительство Турции выступило с открытой угрозой предпринять вооруженную интервенцию на Кипре.

Первым выступил генеральный секретарь ООН У Тан. Он сообщил членам Совета Безопасности, что специальные силы ООН находятся в стадии формирования и что он уже получил от трех правительств — Канады, Ирландии и Швеции— согласие предоставить контингенты войск. Силы ООН, заявил У Тан, будут сформированы без задержки и немедленно посланы на Кипр.

Генеральный секретарь сообщил о встрече с постоянным представителем Турции, во время которой ему была передана нота турецкого правительства. У Тан заявил, что он немедленно направил турецкому правительству ответ, содержащий призыв к максимальной сдержанности.

Выступивший затем представитель Кипра Зенон Россидес заявил, что его правительство предложило созвать это заседание Совета Безопасности в связи с «одной из самых серьезных угроз вторжения Турции» на остров. Ноту турецкого правительства правительству Кипра он назвал вопиющим нарушением резолюции Совета Безопасности от 4 марта, призвавшей все страны воздерживаться от угрозы применения силы против независимости и территориальной целостности Кипра. Нота составлена в ультимативном духе. Турция угрожает воспользоваться так называемым правом на интервенцию на основе гарантийного договора.

По словам представителя Кипра, правительство Турции стремится теперь добиться раздела острова вооруженным путем.

Россидес назвал грубой фальсификацией освещение в турецкой ноте последних событий в Ктима и Пафосе. 7 марта, сказал он, турецкие экстремистские элементы, действующие по подстрекательству извне, совершили неспровоцированное нападение в Ктима и Пафосе, убив 7 и ранив 38 греков. Правительство Кипра, чтобы восстановить закон и порядок, направило туда войска, ликвидировавшие позиции мятежников. Поэтому турецкое утверждение, что намечаемое вмешательство вызвано необходимостью защитить турецкое меньшинство, которому грозит «уничтожение», несостоятельно. Представитель Кипра предупредил, что, если Совет Безопасности не сделает ясного предостережения Турции, вторжение действительно может произойти.

Представитель Турции утверждал, что турецкое письмо генеральному секретарю не является ультиматумом, поскольку в нем не указано никакого точного срока и что это всего лишь «предупреждение».

Выступивший затем представитель Греции заявил, что угроза турецкого вторжения на Кипр существует и что письмо генеральному секретарю и выступление турецкого представителя в Совете только подтвердили этот факт. Греческое правительство, сказал он, предупредило правительство Турции, что если оно, несмотря на решение Совета Безопасности, примет односторонние военные меры, то это немедленно и автоматически повлечет за собой вмешательство Греции.

Представитель Кипра Россидес, выступивший вторично, обратился к Совету Безопасности с просьбой принять такие решения и меры, которые положили бы конец угрозам турецкого вооруженного вмешательства на Кипре.

Представитель СССР Н. Т. Федоренко отметил, что весь смысл турецкой ноты — это откровенное попрание резолюции Совета Безопасности от 4 марта. Турция, подчеркнул советский представитель, не решилась бы бросить открытый вызов Совету Безопасности, если бы она не чувствовала за своей спиной поддержки агрессивного блока НАТО.

Представитель СССР обратил внимание на предостережение Советского Союза. Нельзя допустить расправы над малой страной — членом ООН. Совет Безопасности, сказал Н. Т. Федоренко, должен устранить угрозу Кипру.

После полуторачасового перерыва, объявленного для того, чтобы дать возможность членам Совета проконсультироваться насчет возможного решения, выступил представитель Бразилии Бернардес. От имени 5 непостоянных членов Совета Безопасности — Боливии, Бразилии, Берега Слоновой Кости, Марокко и Норвегии — он внес проект резолюции, призывающей все государства в соответствии с их обязательствами по Уставу ООН воздерживаться от любых действий, способных поставить под угрозу положение суверенной Республики Кипр и международный мир и безопасность.

В этом проекте Совет Безопасности подтверждает также резолюцию от 4 марта и просит генерального секретаря ООН энергично продолжать его усилия, направленные на выполнение этой резолюции. В проекте отмечается заверение генерального секретаря, что силы ООН для поддержания мира на Кипре вот-вот будут созданы.

Выступая перед голосованием, представитель СССР Н. Т. Федоренко указал, что толкование этого проекта может быть только одно: в свете сложившейся обстановки на Кипре он является решительным предупреждением для всех тех, кто попытается в нарушение резолюции от 4 марта предпринять враждебные действия против Кипра и посягнуть на его суверенитет и территориальную независимость. Именно в этом смысле советская делегация поддерживает этот проект.

Представитель Греции заверил, что его правительство окажет полную поддержку мерам, которые примет генеральный секретарь ООН, и заявил, что его правительство выделит полмиллиона долларов на содержание сил ООН.

После этого проект резолюции был поставлен на голосование и принят единогласно.

ДЖЕК РУБИ ПРИГОВОРЕН К СМЕРТНОЙ КАЗНИ

НЬЮ-ЙОРК, 14 марта. (ТАСС). На судебном процессе Руби в Далласе закончились выступления свидетелей. Зачитано обвинительное заключение. В своем выступлении помощник прокурора Вильям Александер потребовал смертной казни Джека Рубинштейна (Руби) не только за то, что он убил Освальда, но и за то, что он «выставил на посмешище американское правосудие».

НЬЮ-ЙОРК, 16 марта. (ТАСС). Суд присяжных в Далласе (штат Техас) признал Руби виновным в преднамеренном убийстве Ли Освальда и приговорил обвиняемого к смертной казни.

Советуем прочесть

«И все наши мысли о Родине. Все труды наши — для нее. Все сердце отдано народу. И это — самое дорогое в жизни каждого из нас. Самое дорогое!» — такими словами заканчивается новая книга **ВАЛЕНТИНЫ ГАГАНОВОЙ**, выпущенная недавно издательством «Советская Россия». Знаменитая ткачиха так и назвала ее — «О САМОМ ДОРОГОМ» (М., 1963 г., 247 стр.). Это разговор со своим современником, молодым человеком наших дней, разговор о наиболее ценном и главном в жизни.

***

...В чем оно, счастье? Мальчишки и девчонки ярославской школы спорили об этом до хрипоты. Потом пришла ясность — Валя поняла, что счастье измеряется тем, насколько ты нужен людям. Целью всей ее жизни, великим счастьем стало бескорыстное служение людям... Задушевно ведет рассказ о своей жизни первая в мире женщина-космонавт **ВАЛЕНТИНА ТЕРЕШКОВА** в брошюре «**ЧАЙКОЙ» ЛЕЧУ В ШЕСТОЙ ОКЕАН**». Она рассказывает о детстве, о друзьях-товарищах с «Красного Перекопа», о Звездном городке, о любимых книгах. И еще — о звездной рапсодии космического полета, когда наша сказочно прекрасная голубая планета выплывала из тьмы ей навстречу.

***

...Каждый день в ничем не приметный дом колхоза «Первое мая» Житомирской области приносят десятки писем с разных концов страны. Адрес на них один: Надежде Григорьевне Загладе. Пишут о своих поисках, заботах, радостях, печалях. Советуются, благодарят, что сумела так сердечно завести разговор о самом важном для любого труженика, просят побольше рассказать о своей жизни, поделиться опытом... Так родилась книга Н. Г. **ЗАГЛАДЫ «ЖИЗНЬ, ТРУД, РАЗДУМЬЯ. РАССКАЗ ЗВЕНЬЕВОЙ»** (Киев, Госполитиздат УССР, 1963 г., 115 стр.).

***

В книге «**ГЕРОИНИ ВОЙНЫ**» (М., Политиздат, 1963 г., 719 стр.) собраны очерки о женщинах — Героях Советского Союза. Рассказывается о их любви к Родине, о защите ее свободы и независимости в годы Великой Отечественной войны. Книга повествует о подвигах Зои Космодемьянской, Лизы Чайкиной, Марины Расковой, Марии Октябрьской и других, ставших бессмертными в памяти народной. В сборнике 70 очерков о 76 женщинах — Героях Советского Союза.

НЕПОБЕЖДЕННЫЕ

Кино

События, о которых рассказывается в этом фильме, произошли в румынском шахтерском городе Лупень в 1929 году.

«Лупень, 29» — с этими словами, которыми назван фильм, созданный творческим коллективом киностудии «Бухарест» по сценарию Н. Тика, Э. Мандрыка и М. Дрэгана (он же постановщик картины), связана одна из героических страниц летописи революционной борьбы в Румынии. На экране воспроизведена знаменитая массовая забастовка шахтеров, зверски подавленная, но заставившая владельцев промышленных предприятий, нещадно эксплуатировавших рабочие массы, почувствовать силу, сплоченность и мужество народа, поднявшегося на битву за свои права. Лупеньская забастовка явилась одним из звеньев могучего революционного движения пролетариата, которое вызывало животный страх за свою участь у больших и малых хозяев буржуазно-монархической Румынии и их прихвостней. Они залили кровью отдельные очаги этого движения, но не победили, не сломили волю народа к свободе, к борьбе за светлое будущее.

Кульминация фильма — сцена расстрела рабочих. Снятая с изумительным операторским мастерством (оператор А. Самсон), она потрясает не только трагической чудовищностью совершившегося преступления, но и величественностью рабочей спайки, бесстрашия, массового героизма. Глубоким драматическим напряжением пронизано начало сцены. Рабочие стоят, крепко взявшись за руки, не дрогнув под дулами направленных на них ружей. А дрожь пробирает тех, кто спустя некоторое время в припадке безумной ненависти отдаст команду «огонь!»

...После бурных событий над поселком нависает напряженная тишина. Хозяева шахты торопятся поскорее замести следы своего преступления. Родственникам не дают даже как следует проститься с погибшими. Населению запрещено участие в похоронах. Улицы патрулируются вооруженными солдатами.

Но вот на безлюдной уличной дороге появляется коренастая фигура человека в черном костюме с забинтованной головой, с рукой на перевязи. Это один из руководителей забастовки коммунист Варга. Он идет, спокойно и уверенно печатая шаги, зная, что сейчас за ним напряженно следят десятки глаз шахтеров, которые, как и он, в этот день надели свои черные костюмы, чтобы отдать дань уважения товарищам, сложившим головы за рабочее дело. Идет Варга прямо, не сгибаясь, посредине улицы. Идет для того, чтобы люди, за счастье которых он готов пожертвовать собой, шли бы по жизни так же смело и прямо, ибо они подлинные хозяева этой улицы, этой земли и своей жизни! Идет Варга, зная, что если погибнет, то на его место встанут сотни новых бойцов.

Особенно высокого эмоционального звучания достигает эта сцена, когда к Варге присоединяются другие шахтеры. И вот уже ничто не может остановить стремительный людской поток, превратившийся во внушительную народную демонстрацию.

Авторы фильма проявляют отличное режиссерское и операторское мастерство, показывая мощь и несокрушимость силы народной, могучую рабочую солидарность.

В этих кадрах хорошо донесена мысль о том, что борьба продолжается, рабочий класс потерпел временное поражение, но он не побежден; наступит время, и он снова вступит в решительную схватку с заклятым врагом, которого ничто не спасет от расплаты.

На протяжении всего фильма зритель все время ощущает кипучую энергию масс, острый накал классовой борьбы. Впечатляющи почти все массовые сцены вспыхнувшей забастовки, особенно сцена захвата электростанции. Можно с полным основанием сказать, что народ — герой этого фильма (кстати, в нем участвовало 12 тысяч человек). Пожалуй, на обычном экране было бы нелегко показать во всю силу эту рабочую армию. И авторы кинокартины великолепно использовали возможности широкоэкранного кино. По праву на Международном кинофестивале в Москве «Лупень, 29» отмечен серебряным призом за мастерское исполнение массовых сцен.

Основные образы фильма раскрываются на фоне народной борьбы. Судьбы отдельных персонажей непосредственно связаны с жизнью шахтерского Лупеня. Так доносится мысль об общности судеб народных, так раскрываются истоки классовой заинтересованности народа в том, чтобы сбросить ярмо каторжной жизни.

В центре повествования — рассказ о шахтерской женщине Иоанне (ее роль — серьезная удача артистки Лику Георгиу). Жизнь в бедном, неказистом жилище, куда редко проникают солнечные лучи — так же редко, как улыбка на лице Иоанны, постоянно беспокоящейся за мужа, работающего под землей. Скудные достатки, скудная еда, скудные радости: неизвестно, что ждет впереди. И однажды, как крик боли, тишину над поселком разрывает тревожный гудок. В дом Иоанны и многих других жен и матерей пришла беда. Случилось то, что происходило на шахте периодически, — гибель нескольких шахтеров.

А между тем завтра, несмотря на новую опасность обвала или взрыва метана, другая партия шахтеров спустится под землю: надо чем-то жить, кормить семьи. Иоанна тоже вынуждена пойти работать на шахту. Здесь она проходит школу жизни, здесь встречает людей, которые не хотят больше терпеть издевательства и муки. Один из них коммунист Летяну (артист К. Реуту) станет близким для нее человеком. Так же, как и исполнитель роли Варги Ш. Чиоботэрашу, К. Реуту проникновенно раскрывает цельность, бескомпромиссность, большую силу воли своего героя. Глубокое впечатление производит мужество Летяну в сцене расстрела и последующей расправы над рабочими.

И Варга, и Летяну показаны в фильме как подлинные выразители интересов своего класса. Им верят потому, что сами они испытали всю тяжесть эксплуатации, сами являются сыновьями народа. Верят потому, что за счастье людей, за народ они готовы на любые испытания, даже на смерть.

Фильм «Лупень, 29» — свидетельство дальнейшего художественного роста кинематографии наших друзей. Многие кадры этого талантливого кинопроизведения могут служить примером подлинного мастерства. Зрители, уже посмотревшие фильм, глубоко благодарны его создателям за это вдохновенное мастерство.

Г. ПАЗДНИКОВ.

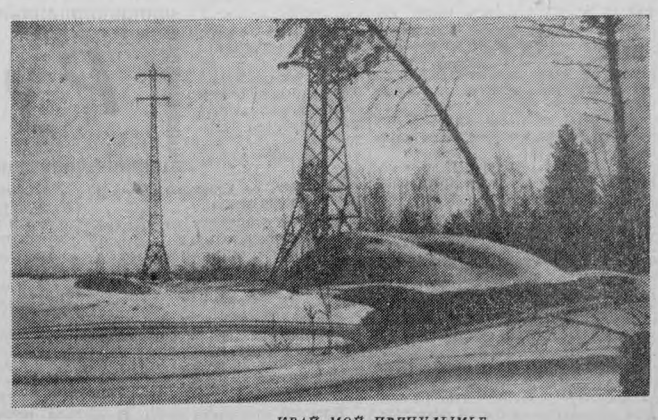

КРАЙ МОЙ ПРИЧУЛЫМЬЕ.
Фотоэтюд М. Лапердина.

УДИВИТЕЛЬНАЯ ЗИМОВКА

Берег скованного зимним панцирем Байкала. Холодное зимнее солнце опустилось за снежные вершины, а одетые белым инеем прибрежные сосны, казалось, застыли в неподвижном строю на 30-градусном морозе. И вдруг на фоне белых склонов в лучах догорающей вечерней зари появился... косяк уток. Набрав высоту, они исчезли в опускающейся мгле где-то надо льдом озера.

Тысячи уток на удивление ученым зимуют на Байкале. У самого шаман-камня, где находится никогда не замерзающий исток голубой Ангары, осенью появляются большие стаи птиц и остаются здесь на зиму, несмотря на жестокие морозы. Своим возникновением зимовка на этом месте обязана открытой воде и обилию корма.

Но где же ночуют утки? Ответ на этот вопрос дала известный сибирский орнитолог Гагина. Оказывается, по вечерам птицы улетают от истока реки на 15—20 километров в сторону Байкала, где проводят ночь на льду среди торосов. Здесь легче укрыться от ветра, перенести большие морозы, избежать нападения хищников.

Ученые предполагают, что зимующие птицы байкальского происхождения и вся эта группа уток, видимо, настолько обособилась, что у них угас инстинкт далеких миграций, обычно заставляющий птиц дважды в год проделывать тысячи километров.

Уникальная зимовка уток на Байкале у истока Ангары представляет большой интерес для ученых.

(АПН).

МАСТЕРСТВО ПЛЮС... УЛЫБКА

Лето в тот год начиналось на редкость чудесно — стояли ясные теплые дни, прозрачный воздух был напоен ароматом цветущей черемухи. Приятно было вот так, ни о чем не думая, присесть на скамейку в сквере и, зажмурившись, подставить лицо ласковым лучам солнца... Вчера ей и ее одноклассникам торжественно вручили аттестаты зрелости! Потом был школьный бал... А дальше что? Летние дни быстро пролетели. Незаметно подошел август. Галя направилась в педагогический институт.

Сдала экзамены. Начались занятия. Но как Галя ни старалась убедить себя, что учитель — почетная и благородная профессия, где-то в середине зимы она решила: «Нет, это не мое призвание!»

— Я перехожу в профтехшколу, — сказала однажды Галя изумленным родителям.

— Галка, что ты делаешь? — спрашивали подруги. — Ты сошла с ума. Не хочешь быть учительницей — иди во ВГИК, станешь киноактрисой.

В профтехшколе Галя сразу же почувствовала: портновское ремесло и есть ее истинное призвание.

Помнится, еще в детстве, глядя на упражнения дочери, мать сказала ей:

— А не лучше ли тебе попробовать сшить настоящее платье?

С тех пор Галя стала «домашним портным». Она шила платья себе, матери, подругам, по-своему перешивала купленное в магазине.

Учась в профтехшколе, Галина Лиханова была направлена на практику в одно из лучших ателье мод Томска — в ателье по улице Карташова.

Любознательная по натуре, неистощимая на выдумки, Галя пришлась по душе коллективу шестого ателье. Практика еще не окончилась, Лиханова, по сути дела, была еще ученицей профтехшколы, но руководители ателье пригласили Галю работать у них, и не просто швеей, а закройщицей.

С тех пор мастерские ателье стали для Гали вторым домом. Комсомольцы ателье избрали Лиханову своим вожаком. Галя оказалась хорошим организатором. Забота о чести коллектива, о марке своего предприятия была для Гали не пустой фразой. Кирпичик по кирпичику в бригаде, комсомольской организации складывались отношения ответственности одного за всех и всех — за одного, отношения подлинного товарищества и коллективизма. Это не могло не сказаться на жизни всего коллектива.

В начале 1960 года в ателье появились две бригады, борющиеся за звание коллектива коммунистического труда. А вскоре и Галина Лиханова, собрав свою бригаду, предложила: не пора ли и нам включиться в соревнование за коммунистический труд? Предложение ее приняли.

С тех пор прошло около четырех лет. За высокое звание борется сейчас весь коллектив ателье.

— Скоро, очень скоро все наше ателье будет предприятием коммунистического труда, — с гордостью говорит Галина Михайловна.

Изменились люди, они стали лучше, внимательнее и к себе и к заказчикам. Недаром книги отзывов и пожеланий полны записей с благодарностью в адрес работников ателье. Немало их и в адрес коммуниста-закройщицы Галины Лихановой.

Перечитывая книгу отзывов, Галина Михайловна Лиханова вспоминает, как многие ее сверстники уговаривали не бросать пединститут, идти в актрисы или, на худой конец, на курсы бухгалтеров, но не в какую-то профтехшколу.

— Подумать только, — говорит Галина Михайловна, — если у девочки обнаруживается хоть чуточный голос, то все родственники сразу определяют: будет актрисой. Малыш, пыхтя, возится с паровозиком — будет инженером и т. п. А кто будет печь хлеб, готовить вкусные обеды, красиво одевать наших людей? Об этом, так, как и предвидела Галина Михайловна. Когда костюм уже был готов и парень надел его, закройщик и мастера еле сдерживались от смеха — так уродлив был этот длинновязый в чрезмерно зауженных брюках. Смутившись, заказчик извинился и попросил, чтобы ему перешили брюки.

Недавно в ателье стало известно о московской закройщице тов. Снежковой, предложившей метод экономного раскроя тканей.

«Ведь это очень верно!» — обрадовалась Лиханова. Сама она, некоторые другие закройщики не раз поступали так, как предлагала Снежкова, но чтобы ввести это в систему, недодумались. Ведь какая экономия дорогостоящего материала! И заказчики будут довольны. Для них многие обновки станут дешевле. Сейчас все закройщики дамской одежды ателье не только освоили метод Снежковой, но и помогли его внедрить в других мастерских комбината. А совсем недавно ряд бригад ателье перешел на гарантийное отличное обслуживание населения.

Партийный секретарь не успокаивается на достигнутом. Ее волнует, что многие мероприятия комбината «Рекорд» по повышению квалификации закройщиков мало эффективны, не стали еще настоящей школой передового опыта и творческой мысли. В ателье мал выбор тканей на дамские платья.

Вечереет. Уходящая стужа бросает в большие, ярко освещенные окна ателье хлопья снега. В ателье кипит работа, в салоне, как всегда, полно заказчиков: кто-то пришел заказывать новый костюм, а кто-то уже довольный уносит обнову.

— Прекрасная это должность — приносить людям радость, — говорит, приветливо улыбаясь, Лиханова.

Мы согласны с тобой, Галина!

Д. ПЕТРОВ,
корреспондент нештатного отдела быта редакции.

«Матч гигантов» венчает сезон

Спортивное обозрение

В последние дни зимнего сезона конькобежцы снова заставили заговорить о себе. «Матчем гигантов» назвали традиционную встречу скороходов СССР и Норвегии, которая состоялась в Свердловске 14—15 марта. На лед вышли чемпион Европы А. Антсон из Таллина, чемпион мира норвежец К. Юханнесен, многие призеры крупнейших соревнований этой зимы. Наши скороходы взяли убедительный реванш за прошлогоднее поражение в таком же матче и еще раз подтвердили, что их отступление с «конькобежного Олимпа» было лишь временным.

Лед свердловского стадиона оправдал свою репутацию «быстрого». Москвич Е. Гришин обновил всесоюзный рекорд в беге на 500 метров для равнинных катков, доведя его до 40,4 секунды. Отличная погода первого дня соревнований — легкий мороз, почти безветрие позволили 10 спортсменам в беге на 5.000 метров выйти из «рамок» восьми минут, что случается нечасто. В воскресенье лед под лучами солнца немного подтаял, но борьба не стихла. На всех дистанциях, кроме одной (в беге на 5.000 метров первым был норвежец Ф. Майер — 7.46,5), победили наши скороходы. И в многоборье по неофициальному подсчету очков первенствовал Антсон (183,048). В беге на 10.000 метров отличился иркутский студент С. Селянин — 16.30,9.

Но вот наши лыжники снова продемонстрировали свое отставание — в этот раз на традиционных международных соревнованиях в норвежском городе Холменколлене. И это вряд ли можно оправдать усталостью, ибо олимпийцы из скандинавских стран тоже много соревновались в этом сезоне, но снова доказали свой высокий класс. Чемпион Инсбрука финн Э. Мянтюранта победил в гонке на 15 километров. Швед С. Ериберг был здесь вторым, как и на дистанции 50 километров. А лучший из наших гонщиков москвич Г. Ваганов не поднялся выше шестого места, его товарищи по олимпийской команде оказались вовсе в хвосте. Даже олимпийская чемпионка К. Боярских была лишь третьей в гонке на 10 километров, проиграв двум шведкам. Серебряный призер Инсбрука в двоеборье молодой ленинградец Н. Киселев оказался в Холменколлене четвертым. Как видите, нельзя сказать, что лыжники удачно кончают сезон. Тем упорнее они должны готовиться к будущей зиме!

Завершился мужской чемпионат мира по ручному мячу, который был в Праге. Золотые медали завоевала сборная Румынии, на втором месте — команда Швеции, на третьем — чехословацкие гандболисты. Сборная СССР, впервые выступающая в таких ответственных состязаниях, заняла пятое место. Говорят, что это неплохо для дебютантов, но, честное слово, хотелось бы видеть их среди призеров — ведь ручной мяч у нас уже не молодой вид спорта!

Продолжают бороться за только что учрежденный кубок европейских чемпионов по водному поло московские динамовцы. На финальном турнире в Загребе советские ватерполисты победили чемпионов ФРГ и ГДР, но проиграли одному из самых сильных соперников — югославскому «Партизану».

И, наконец, о весне, о наступающем сезоне. Правда, в Ужгороде, где разыгрывался первый «летний» чемпионат СССР — по кроссу, неожиданно похолодало, выпал снег. Но кросс состоялся. У женщин в беге на 1.000 метров победила олимпийская чемпионка Л. Гуревич (Лысенко) из Днепропетровска — 3 минуты 05,6 секунды. На дистанции 2.000 метров лучшей была Н. Довгалева (РСФСР, «Труд») — 7.03,6. В день своего 25-летия вильнюсский студент К. Орентас преподнес себе хороший подарок — золотую медаль, победив на дистанции 5.000 метров — 14.24,0. Был забег и на «длинные» 14 километров. Здесь первым финишировал армеец Н. Дутов — 43,09,2. В командном зачете на чемпионате победили спортсмены РСФСР.

А. СТАРОДУБ.

В соревнованиях по фигурному катанию на коньках областного совета ДСО «Буревестник» принимали участие спортсмены университета, института радиоэлектроники и электронной техники, педагогического института. В личном зачете первое место и звание чемпиона завоевал представитель педагогического института Юрий Романов, на втором месте — студент университета Алексей Привезенцев, на третьем — Александр Пономарев из института радиоэлектроники и электронной техники.

В группе девочек чемпионом стала второклассница Оля Бортнюк из школы № 48. На втором месте — ученица седьмого класса школы № 1 Рита Лохвицкая и на третьем — Тамара Лодьянова из четвертого класса школы № 4. Все эти воспитанники детской спортивной школы выполнили норматив второго юношеского разряда.

На снимке: тренер Ю. Романов и его воспитанница Оля Бортнюк.

Фото Ф. Хитриневича.

СНИЖЕНИЕ РОЗНИЧНЫХ ЦЕН НА РАДИОПРИЕМНИКИ И РАДИОЛЫ

Совет Министров СССР принял решение о снижении с 15 марта 1964 г. государственных розничных цен на широковещательные радиоприемники и радиолы в среднем на 15 процентов.

ПОГОДА

По сообщению Томского гидрометеорологического бюро, 17 марта по Томской области ожидается облачная погода с прояснениями, местами — слабый снег, метель, ветер западный с переходом на северо-западный, 7—12 метров в секунду, температура 2—7, по северным районам — 9—14 градусов мороза.

18—21 марта по Томской области ожидается облачная погода с прояснениями, местами — слабый снег, ветер южный, 5—10 метров в секунду, температура ночью — 10—15, при прояснениях — 18—23, днем — 1—6 градусов мороза.

ТОМСКИЙ ОБЛАСТНОЙ ДРАМАТИЧЕСКИЙ ТЕАТР

17 марта — **«Время любить»**. Билеты все проданы.
18 марта — **«Гордячка»**.

СЕГОДНЯ В КИНОТЕАТРАХ:

КИНОТЕАТР имени М. ГОРЬКОГО

Большой зал — «Укротители велосипедов» — 9-40, 11-15, 12-50, 14-25, 16, 17-35, 19-10, 20-45, 22-20.
Малый зал — «Беспокойная племянница» — 9, 10-50, 12-40, 14-30, 16-30, 18-30, 20-30, 22-30. Дети до 16 лет не допускаются.
Зал кинохроники — новые хроникально-документальные фильмы: **«Чайка на острове Свободы», «Здесь скрыта опасность», «Здравствуй, миллионер»** — 10-15, 12-35, 14-55, 17-15, 19-35, 21-55. **«След человека», «Рассказ о вечной мерзлоте», «Рядом друзья», «Иностранная хроника», «Великая сила науки»** — 9, 11-20, 13-40, 16, 18-20, 20-40.

КИНОТЕАТР «ОКТЯБРЬ»

Голубой зал — «Укротители велосипедов» — 9-40, 11-15, 12-50, 14-25, 16, 17-35, 19-10, 20-45, 22-20.
Зеленый зал — «Укротители велосипедов» — 9, 10-35, 12-10, 13-45, 15-20, 16-55, 18-30, 20-05, 21-40.

КИНОТЕАТР имени И. ЧЕРНЫХ

Большой зал — «Укротители велосипедов» — 9-15, 10-40, 12-05, 13-30, 14-55, 16-20, 17-45, 19-10, 20-35, 22.
Малый зал — «Операция «Гляйвиц» — 11-30, 12-50, 16-20, 17-40, 19, 20-20, 21-40. **«Ревизор»** — 9-15, 14-10.

КИНОТЕАТР ДЕТСКОГО ЗРИТЕЛЯ

— **«Маяковский начинался так...»** — 9, 14-40. **«Верные друзья»** — 10-50, 12-45, 16-30, 18-25, 20-20, 22.

ДОМ КУЛЬТУРЫ ЭНЕРГЕТИКОВ

— **«Мишка, Серега и я»** — 15. **«При исполнении служебных обязанностей»** — 17, 19, 21.

С 19 марта выходят на экраны новый художественный фильм
«МАКБЕТ»
Производство английской киностудии.
Новая киноповесть
«ЕСЛИ ТЫ ПРАВ...»
Производство Московской киностудии имени М. Горького.

ТЕЛЕВИДЕНИЕ

ВТОРНИК, 17 марта

12.30. **«На просторах нашей Родины»**. 13.00. По страницам альбома «Быть бдительными!» 18.30. Телевизионные новости. 18.40. **«Нет предела хорошему!»** О встречах с сельскими тружениками рассказывает журналист В. Брындин. 18.50. **«Поет Галина Вишневская»**. (Творческий портрет). 19.15. **Сибирская кинохроника.** 19.30. Спортивная страница. 19.40. Для младших школьников. У нас в гостях Омский театр юных зрителей. Спектакль **«Похищение луковиц»**, комедия-сказка М. Машаду. По окончании — кукольный фильм для взрослых **«Так точно»**, **телевизионные новости и концерт эстрадной музыки.**

Томской аэрофотолесоустроительной экспедиции на временную работу срочно требуется **квалифицированная машинистка.**

Оплата труда сдельная.

Обращаться: г. Томск, поселок Степановка, улица Ломоносова, 20, с 9 до 17 час., телефон 32-67. 2—2

Экспериментальным мастерским Сибирского физико-технического института

ТРЕБУЮТСЯ:

механик по вычислительной технике, экономист, знакомый с планированием и производством металлообработки, **инженер-конструктор по радиоаппаратуре, электромонтеры, шлифовщик-заточник, слесарь по ремонту оборудования.**

Обращаться: г. Томск, площадь Революции, 1. 2—2

Томской базе снабжения плавсостава требуются на постоянную работу **экспедитор и рабочие в магазин.**

Обращаться: г. Томск, переулок Пристанской, 3, отдел кадров.

Томской автоколонне № 1235

ТРЕБУЮТСЯ:

художник-маляр, электрик-силовик, автоэлектрики, аккумуляторщик, медник-жестянщик, вулканизаторщик, газоэлектросварщик, автослесари, шоферы 1, 2, 3-го классов, токари и разнорабочие.

Обращаться: г. Томск, поселок спичечной фабрики «Сибирь», остановка автобуса № 3 «Первые сенные», отдел кадров. 3—3

Томским межобластным стационарным курсам Всероссийского объединения хлебопродуктов требуются **секретарь-библиотекарь и уборщицы.**

Обращаться: г. Томск, улица Розы Люксембург, 76. 2—2

Базарно-рыночному управлению срочно требуются на постоянную работу **уборщики рынков.**

Обращаться: г. Томск, площадь имени В. И. Ленина, 4, к директору.

Партийная и профсоюзная организации и коллектив Томского мелькомбината с прискорбием извещают о смерти инженера-технолога

ЧЕРНЫШОВОЙ Надежды Семеновны,

последовавшей после продолжительной болезни 13 марта, и выражают глубокое соболезнование семье покойной.

Вынос тела состоится 17 марта, в 3 часа дня, из квартиры покойной (г. Томск, улица Белинского, 56).

Коковихин Виктор Алексеевич, проживающий в г. Томске, улица Осипенко, 6, возбуждает дело о расторжении брака с Коковихиной Тамарой Викторовной, проживающей там же.

Дело будет рассматриваться в народном суде Кировского района г. Томска.

Гараева Мария Андреевна, проживающая в г. Томске, улица Пушкина, 14, возбуждает дело о расторжении брака с Карцевым Виктором Ивановичем, проживающим в г. Томске, переулок Базарный, 6.

Дело будет рассматриваться в народном суде Ленинского района г. Томска.

Елисеев Григорий Николаевич, проживающий в г. Томске, улица Большая Каштачная, 103, возбуждает дело о расторжении брака с Елисеевой Татьяной Павловной, проживающей в г. Томске, улица Бакунина, 24.

Дело будет рассматриваться в народном суде Ленинского района г. Томска.

Абанина Нина Максимовна, проживающая в г. Томске, поселок Киргизка, 4, возбуждает дело о расторжении брака с Абаниным Иваном Михайловичем, проживающим в г. Томске, улица Омская, 79.

Дело будет рассматриваться в народном суде Ленинского района г. Томска.

Редактор А. Н. НОВОСЕЛОВ.

Партийная организация, местный комитет, коллективы предприятий, организаций и правление Томского облпотребсоюза с глубоким прискорбием извещают о смерти заместителя председателя облпотребсоюза

БОЛБОТА Казимира Викентьевича

и выражают глубокое соболезнование семье покойного.

Вынос тела 18 марта, в 2 часа дня, из красного уголка облпотребсоюза (гор. Томск, улица Войкова, 3).

Адрес редакции: пр. им. Ленина, 66

Телефоны: редактора — 37-37, заместителя редактора — 51-75, заместителя редактора — 42-44, ответ. секретаря — 31-19, секретариата — 42-40, отделов: идеологического — 47-45 и 42-46, промышленного и партийной жизни — 37-75, сельскохозяйственного и партийной жизни — 37-39, советского строительства и быта — 37-77, писем и рабселькоровской сети — 37-38 и 31-47, информации — 51-61, зам. зав. издательством — 52-23, бухгалтерии и отдела объявлений — 37-36, стенографистки — 52-02.

г. Томск, типография № 2 областного управления по печати.

К300333 Заказ № 4447