Государственная ПУБЛИЧНАЯ БИБЛИОТЕКА СССР им. В. И. Ленина

ПРОЛЕТАРИИ ВСЕХ СТРАН, СОЕДИНЯЙТЕСЬ!

КРАСНОЕ ЗНАМЯ

ОРГАН ТОМСКОГО ОБЛАСТНОГО КОМИТЕТА КПСС И ОБЛАСТНОГО СОВЕТА ДЕПУТАТОВ ТРУДЯЩИХСЯ

Газета основана 1 июня 1917 года. | № 73 (12268) | Пятница, 27 марта 1964 года. | Цена 2 коп.

ВОСПИТАНИЕ ЧЕЛОВЕКА — ГЛАВНОЕ

Каждый Пленум ЦК КПСС оставляет глубокий след в жизни партии, в жизни всего советского народа. Пленумы по сельскому хозяйству, промышленности, совершенствованию руководства народным хозяйством, по ускоренному развитию химии — это важнейшие вехи на нашем пути к коммунизму. Они разработали практические меры по осуществлению исторических решений XXII съезда КПСС, созданию материально-технической базы коммунизма. Июньский Пленум ЦК КПСС 1963 года войдет в историю нашей партии, как Пленум широкого развертывания идеологической работы в массах.

Коммунистическая идеология, марксистско-ленинское учение, — указывал товарищ Н. С. Хрущев в речи на Пленуме, — это, образно говоря, цемент, который соединяет в единый монолит волю и действия миллионов, партию и народ. Идеологический фронт партия рассматривает как один из важнейших в борьбе за победу коммунизма, а воспитательную работу — как мощный ускоритель строительства коммунизма.

«Главная задача идейно-воспитательной работы партии в современных условиях, — подчеркивается в постановлении июньского Пленума ЦК, — идеологически обеспечить претворение в жизнь Программы КПСС, создание материально-технической базы коммунизма, формирование коммунистических общественных отношений, воспитание нового человека, повышать политическую бдительность, вести развернутое наступление против империалистической идеологии, против пережитков прошлого в сознании людей».

Со времени июньского Пленума ЦК прошло девять месяцев. Сегодня в Томске открывается областное совещание по вопросам идеологической работы, которое подведет первые итоги выполнения решений этого Пленума. Бесспорно, идеологическая работа стала сейчас намного богаче и ярче. Наши пропаганда и агитация стали ближе к жизни, к производству, подчинены задачам хозяйственного и культурного строительства. В ходе выполнения решений Пленума партийные организации накопили известный положительный опыт. Появились новые формы идеологической работы: школы коммунистического труда, народные университеты, улучшились пропаганда передового опыта и экономическая учеба кадров, разнообразнее стали формы лекционной пропаганды.

Вместе с тем, нельзя не заметить, что некоторые партийные комитеты и первичные парторганизации вновь ослабили внимание к идеологической работе, допускают серьезные промахи в воспитании людей. Например, многие партийные организации Зырянского и Шегарского производственных управлений плохо ведут пропаганду передового опыта и достижений науки. В ряде мест формально организовано соревнование за коммунистический труд. В нашей области по-прежнему неудовлетворительно поставлена массово-политическая работа среди трудящихся отдаленных населенных пунктов. Далеко не все руководящие работники принимают личное активное участие в идеологической работе.

Школу воспитания, школу идейной закалки многие трудящиеся проходят в системе политического просвещения. Успеха в этом деле, несомненно, добиваются там, где руководство кружками, политшколами и семинарами поручают подготовленным людям, имеющим опыт пропагандистской работы. Но этого, например, не скажешь о многих первичных партийных организациях Кривошеинского производственного управления. Запущена работа с пропагандистами в совхозах «Тунгусовский» и «Молчановский», во многих колхозах. Секретари партийных организаций редко бывают на занятиях кружков и семинаров партийного просвещения, вопросами пропагандистского мастерства от случая к случаю занимается партком производственного управления. С лекциями и докладами не выступают руководящие работники Кривошеинского райисполкома и производственного управления. В их числе начальник управления т. Христенко, председатель райисполкома т. Новокрещенов, заместитель председателя райисполкома т. Коломников, многие специалисты управления. Редко выступают перед населением секретарь парткома т. Воскресенский и заместитель секретаря парткома т. Курилович.

Серьезным недостатком в идеологической работе многих партийных организаций нашей области является запущенность атеистической пропаганды. Мы должны вести настойчивую борьбу с религиозными предрассудками. Наша задача — помочь верующему человеку освободиться из-под власти гнетущих религиозных догматов. При этом следует помнить, что антирелигиозная пропаганда — это не только отрицание религиозной морали, но и активное утверждение коммунистической идеологии. Поэтому нужны выступления пропагандистов-атеистов, остро и ярко противопоставляющие две идеологии, две морали, решающие с позиций марксизма-ленинизма те философские и жизненные проблемы, которые выдвигаются в религиозных проповедях.

Партия поставила на шестой год семилетки перед тружениками города и села поистине исторические задачи — осуществление мер по ускоренному развитию химической промышленности, интенсификации сельского хозяйства. Чтобы решить эти великие задачи, необходимо, прежде всего, довести их до сознания людей, вдохновить и организовать трудящихся на их выполнение.

Устно и через печать, с помощью радио, кино, телевидения необходимо неустанно разъяснять массам материалы декабрьского и февральского Пленумов ЦК КПСС, принятые ими постановления. Следует позаботиться о том, чтобы у нас повсеместно применялась не пассивная, а активная, наступательная форма пропаганды решений февральского Пленума ЦК.

Пусть каждый товарищ, готовящийся к выступлению перед трудящимися, глубже познакомится с положением дел на месте, с состоянием подготовки к весеннему севу, конкретно поведет разговор о том, что можно и нужно сделать для интенсификации сельскохозяйственного производства не в отдаленном будущем, а сегодня, в эти дни, чтобы уже в текущем году резко увеличить производство всех продуктов.

Идеологической работе чужда политическая трескотня. Надо избавиться от верхоглядства, вредной практики оценивать уровень идеологической работы только количеством проведенных мероприятий. Необходимо глубже вникать в содержание идейно-воспитательной работы, судить о ее состоянии по практическим результатам, неустанно совершенствовать организацию, методы и формы партийного руководства идеологической деятельностью.

Надо настойчиво развивать ленинский стиль в идейно-воспитательной работе, соединяющий в себе высокую принципиальность, коммунистическую идейность, непримиримость к враждебной идеологии, творческое применение и развитие революционной теории, единство теории и практики, идеологической и организаторской работы, убеждение масс и организацию их на решение насущных задач коммунистического строительства.

НЕДЕЛЯ СИБИРСКОГО ИСКУССТВА

НОВОСИБИРСК, 26 марта. (Корр. ТАСС). Здесь началась неделя сибирского искусства. Это — отчет деятелей искусств о работе за год, прошедший после встречи руководителей партии и правительства с творческой интеллигенцией.

Весне — боевую встречу

К ЭКЗАМЕНУ ГОТОВЫ

Сейчас у тружеников села нет более важной задачи, чем подготовка к севу.

В колхозе «Россия» борьба за высокий урожай началась еще с осени прошлого года. Своевременно была поднята зябь под весь яровой сев, полностью засыпаны высокого качества семена. Сразу же после окончания уборки урожая был организован ремонт сельскохозяйственной техники. Уже в конце февраля весь посевной инвентарь, тракторы и другие машины были подготовлены к выходу в поле. Шестой год семилетки члены этой сельхозартели также начали хорошо. В зимние месяцы механизаторы вывезли на поля около 5 тысяч тонн удобрений. Заканчивается подработка семян. Перед посевом они будут подвергнуты воздушно-тепловому обогреву.

Основная зерновая культура — пшеница будет размещена по хорошим предшественникам — пласту многолетних трав, гороху и парам. Часть ее будет посеяна по новым землям. Из кормовых культур приоритет отводится кукурузе и сахарной свекле. Значительно больше, чем в прошлом году, намечено посадить картофеля. В этом году запланировано получить не менее 150—160 центнеров картофеля и 300 центнеров кукурузы с гектара. Урожай зернобобовых колхозники думают увеличить на 3—3,5 центнера. Колхоз «Россия» взял курс на интенсификацию производства.

В эти дни агронома недавно укрупненного колхоза имени Ленина Т. А. Дорохову нелегко застать в конторе. Да и председатель К. С. Черновский ежедневно бывает в полеводческих бригадах, помогает устранять недостатки в подготовке к весне. Здесь так же, как и в колхозе «Россия», полностью подготовили посевную технику, подработали семена.

А. КУНГУРОВ.

Чаинское управление.

Есть 20 тысяч тонн

Автомашины с удобрениями одна за другой направляются за село. Северской ферме совхоза «Колпашевский» планировалось внести под урожай нынешнего года 2.265 тонн удобрений. На поля доставлено их на 400 тонн больше.

Хорошо удобрили землю и хлеборобы Мараксинской фермы.

Колонна автомашин переезжает с одной фермы совхоза на другую, помогая вывозить удобрения. Всего в хозяйстве намечено внести нынче под урожай 25.800 тонн удобрений. К середине марта их вывезено 20 тысяч тонн. Хороший должен быть урожай!

Н. ШУШАКОВА,
диспетчер совхоза «Колпашевский».

НА АВОСЬ

Ох, и перегноя скопилось на наших фермах! Если бы его да в поле!

Пристыдил кто-то наших колхозников:

— Что же вы о себе не заботитесь? Земля, она хоть кормилица, но и ее кормить надо.

Как раз в ту пору прослышало наше правление о том, что в отделении «Сельхозтехники» есть механические лопаты для погрузки перегноя. Послали за ними главного колхозного агронома Иванова. Доехал он до Уртама и звонит по телефону нашему председателю тов. Абдулову.

— На складе две лопаты. Обе брать или одну?

— Забирай обе, — велит Абдулов.

Привезли лопаты в колхоз. Какие-то кособокие, без кронштейнов, без рамки. Попробовали их к трактору прикрепить. Так, сяк прилаживали — и спереди, и сзади, — не получается.

Позвонили работникам «Сельхозтехники»:

— А как же этими лопатами работать?

— Не знаем.

— Ну, а мы и подавно.

И отправили лопаты обратно в Уртам.

Теперь лишь только кто напомнит агроному насчет перегноя, у него отговорка:

— Лопаты негодные нам дали.

Они и в самом деле негодные. Но только не в них дело. Сказать по правде, и без этих лопат обошлись бы. Есть в колхозе чем грузить удобрения и на чем возить. Да охоты нет возиться. Кое-кто, видимо, думает: авось, земля-матушка как-нибудь без навоза уродит.

П. КУЗЬМИНКИН.

Колхоз имени XXII съезда КПСС Шегарского управления.

ВЫБОРЫ В МЕСТНЫЕ СОВЕТЫ ВМЕСТО ВЫБЫВШИХ ДЕПУТАТОВ

22 марта 1964 года в гор. Томске по некоторым избирательным округам вместо выбывших депутатов проведены выборы в местные Советы.

Все выдвинутые общественными организациями предприятий, строек и учебных заведений кандидаты в депутаты избраны депутатами в **Томский областной Совет** по избирательному округу № 28; в **городской Совет** по избирательным округам №№ 33, 125, 129, 174, 209, 256, 320; в **Кировский районный Совет** по избирательным округам №№ 8, 15, 82, 138, 155, 182, 200, 210, 235; в **Ленинский районный Совет** по избирательным округам №№ 20, 60, 148, 238.

По избирательному округу № 102 по выборам в **Ленинский районный Совет** депутатов трудящихся выборы не проводились.

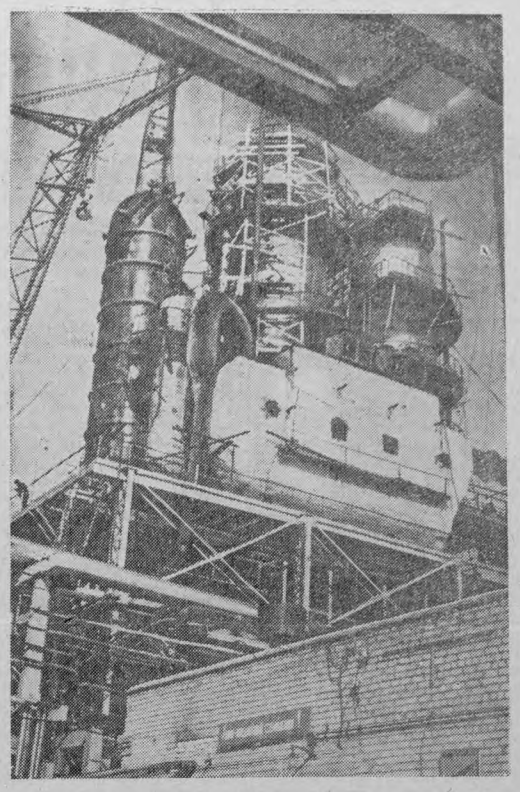

ВОЛЖСКИЙ КАУЧУК — СТРАНЕ

Молодой город химиков Волжск становится крупным центром химической промышленности Нижнего Поволжья. Один за другим вступают в строй заводы химического комбината-гиганта. Скоро с конвейеров шинного завода начнут сходить автомобильные покрышки и камеры из синтетического изопренового каучука, изделия из которого прочнее и долговечнее, чем из натурального.

В цехах завода развернулось предмайское социалистическое соревнование.

На снимке: монтаж установки для получения сырья, из которого делается искусственный каучук.

(Фотохроника ТАСС).

ХОЗЯЙСТВОВАТЬ с карандашом в руках

«...Надо держать совет с карандашом, определять экономическую выгоду».

Н. С. Хрущев.

С пленума парткома Томского управления

Нелюбинская ферма совхоза «Рыбаловский» имеет 1.463 гектара пашни. Рабочих здесь 134 человека. Кузовлевская ферма совхоза «Корниловский» располагает 3.623 гектарами пашни. Рабочих здесь 250 человек. Казалось бы, продукции кузовлевцы должны выдать по меньшей мере в полтора — два раза больше нелюбинцев. Но выходит наоборот. Нелюбинцы в 1963 году произвели продукции на 386.000 рублей, кузовлевцы — только на 254.000 рублей.

Таких контрастов в Томском производственном управлении немало. Совхоз «Рыбаловский» работает рентабельно, а в совхозе «Корниловский» убытки год от года растут.

Почему при равных условиях такая разница в производственных показателях? Что упускает партийный комитет, где недорабатывают специалисты производственного управления? Эти вопросы волновали каждого участника состоявшегося на днях пленума парткома Томского производственного управления.

Докладчик — секретарь парткома Н. Р. Сапунов, выступившие в прениях коммунисты, обсуждая решения февральского Пленума ЦК КПСС, отметили, что интенсификация сельскохозяйственного производства требует резкого усиления организаторской и воспитательной работы. Пороки нынешних методов руководства кроются, прежде всего, в пассивности пропаганды передового опыта, в неумении многих руководителей колхозов, совхозов, ферм и бригад считать с карандашом в руках.

В конечном итоге это привело к плохому использованию резервов, непроизводительным затратам труда и средств на единицу продукции.

В 1963 году по сравнению с предыдущими годами сократился надой молока на корову, возросла его себестоимость. В результате неудовлетворительной организации откорма недополучено 5.600 центнеров мяса. Отсюда 420.000 рублей убытков. Недобор 3 миллионов яиц выразился в 251.000 рублей перерасхода средств. А всего совхозы управления в 1963 году недополучили животноводческой продукции на 1.500 тысяч рублей.

В колхозах дело тоже не лучше. На производство молока затрачено 388 тысяч рублей, а его реализовано только на 316 тысяч рублей.

Высока себестоимость производимой продукции. И почти добрую половину ее составляют затраты на корма. В прошлом году в хозяйствах управления собрали урожай зерновых по 7,5 центнера, кукурузы — по 140 центнеров с гектара.

Весь смысл интенсификации, отмечали участники пленума, — в росте продукции с каждого гектара, увеличении доходности производства и удешевлении единицы продукции.

Это требует большой и напряженной работы всей партийной организации, всех специалистов управления. Первые шаги в этом направлении в ряде хозяйств сделаны.

Председатель рабочкома совхоза «Рыбаловский» тов. Кондратов рассказал об организации экономической учебы. В совхозе работают школы коммунистического труда, в которых обучаются 600 рабочих. На всех фермах совхоза внедряется хозяйственный расчет. Партийная, профсоюзная организации используют разнообразные формы пропаганды экономических знаний. Недавно в совхозе состоялась экономическая конференция, на которой самым детальным образом была проанализирована экономическая сторона деятельности каждой фермы и совхоза в целом. Сейчас механизаторы готовятся к весне. Каждый отряд уже получил четко разработанное задание по урожайности, хорошо представляет себе технологию выращивания культур, затраты на производство продукции, знает, что же в конечном итоге получит за свой труд. И животноводам давно определены производственные задания на квартал, месяц. И они имеют ясное представление об экономической стороне своей деятельности.

Это и есть тот главный рычаг, при помощи которого рыбаловцам удается прибыльно вести свое хозяйство.

С карандашом в руках начали работать руководители совхоза «Победа».

Иным здесь становится подход к проведению производственных совещаний. На Турунтаевской ферме, например, к производственному совещанию готовились несколько дней: подсчитывали, кто из доярок сколько надоил молока, какова себестоимость центнера молока и т. д. И разговор на совещании шел предметный. Каждому сказали, что он дает хозяйству: прибыль или убыток. Тут же были определены рубежи работы на март.

Но во многих других хозяйствах управления пропаганда интенсификации все еще строится не на материалах экономического анализа. Серьезным недостатком является, как указал в своем выступлении инспектор производственного управления т. Болтовский, отрыв агрохимучебы от практики. Специалисты управления, колхозов и совхозов, пропагандируя агрохимические знания, плохо связывают их с практической работой.

Большой упрек участники пленума сделали в адрес работников областного управления производства и заготовок сельскохозяйственных продуктов за то, что специалисты управления мало оказывают помощи на местах.

— Я не помню такого случая, — говорил секретарь парткома совхоза «Тахтамышевский» т. Гнитиев, — чтобы кто-либо из областного управления приехал к нам и с карандашом в руках помог проанализировать тот или иной участок нашей производственной деятельности.

Резкой критике было подвергнуто областное объединение «Сельхозтехника» и его председатель т. Меерченко за волокиту в создании механизированного отряда по разработке торфяников Таганского болота.

Н. СТЕПАЧЕВА.

Полку прибыло

Двадцать степных кораблей приобрел нынче наш колхоз. Новые самоходные комбайны значительно сократят сроки полевых работ. Если прежде на один комбайн приходилось 360 гектаров зерновых, то теперь только 240.

В. КОРЗУН,
главный инженер колхоза имени XXI съезда КПСС Шегарского управления.

ПИСЬМА ИЗ АЛЕКСАНДРОВСКОЙ НЕФТЕЭКСПЕДИЦИИ

2. Диагноз земных глубин

Рядом с вышкой в ночи висят яркие северные звезды. Кажется, протяни руку — и почувствуешь жар этих горячих угольков, рассыпанных по черноте неба. Но здесь, на вышке, бурильщики чувствуют только обжигающий холод металла. Посоленные кристаллами инея трубы покачиваются на тросах, опускаясь на двухкилометровую глубину. Спуско-подъемные операции считаются в работе буровой бригады вспомогательными. На эти два часа перестает вращаться долото, круглосуточно грызущее землю. И чем скорее оно опять пойдет в глубинные отложения, тем лучше.

Морозный ветер трет щеки бурильщиков бригады Виктора Ивановича Васильева, как шершавая наждачная бумага. Сорокаметровая вышка с бусинками электрических огоньков видна за много километров. Рядом, отсвечивая желтыми боками из сосновых досок, стоит маленький домик на полозьях. Откроешь дверь — и волна морозного воздуха капельками садится на циферблаты приборов, на стеклянные колбы и трубки. Здесь круглосуточно идет исследование пульсирующего в скважине раствора. Двухкилометровая стальная труба, пробив под вышкой отложения миллиардов лет, выбрасывает на поверхность газы, стиснутые в складочках глубин. И хозяева этого домика каротажники расшифровывают тайны древнейших пластов земли.

Сухощавый, обветренный начальник отряда Николай Павлович Бакуменко, косясь на черные стрелки приборов, с улыбкой рассказывает, как пять лет назад в Усть-Сильге при бурении первой скважины произошло «утверждение огнем» авторитета каротажников среди нефтеразведчиков.

— Идет газ. Осторожнее с огнем, — получил предупреждение бригадир бурильщиков. Но в то время не очень верили колбочкам и трубочкам. Сунули нефтяники горящую спичку в желоб, по которому пульсировал раствор скважины. И полыхнуло синей молнией пламя на много метров в высоту. Огонь успели заглушить. И с той поры на всех скважинах слово газокаротажников — закон.

Тепло в домике. Красными кружочками светятся на гладко оструганных стенах сучки, высохшие дорожки смолы поблескивают на потолке. Крепко держится здесь густой запах соснового бора. И, как дятел, стучит у окна большой черный прибор. Бурение идет круглые сутки, и каротажники не могут отвлечься ни на минуту.

Николай Павлович Бакуменко растирает пальцами вязкую кашицу раствора, задумчиво смотрит в окно. Чернота ночи вздрагивает в стекле яркими точками бегущего где-то вездехода. Когда машина поднимается на далекий пригорок, белые лучи фар прорисовывают тоненькие пики елок. Спит тайга. А начальнику отряда и двум его помощникам нельзя спать целые сутки. Потом придет смена. Лишь на полчаса можно прилаиться к стенке, подремать, слушая щелканье приборов, за которыми следит товарищ. Три раза за сутки на вышке сменяется вахта, и всем бурильщикам нужна строго научная информация.

Двенадцать лет назад молодой газокаротажник Николай Бакуменко участвовал в поисковых экспедициях в Китае. Там советские геологи открыли богатейшие запасы нефти. Три года кочевал Бакуменко со своей лабораторией по выжженным солнцем плоскогорьям Тибета. И лучшей наградой за труд было ощущение черной маслянистой жидкости в ладонях. Это осталось на всю жизнь. Потом пять лет поисков в степях Омской области, и с 1959 года приборы его лаборатории прослушивают таежные урманы севера Нарымского края.

Отряд Н. П. Бакуменко — опытно-производственный. Несут они двойную нагрузку: научные исследования и производственный план. Отряду поручено освоить прибор для шнековой дегазации скважин. Бесконечным потоком пульсирует в стальном стволе скважины глинистый раствор, смазывает на глубине трущиеся металлические поверхности. Глинистый раствор — «кровь» скважины. И в нем неуловимыми шариками вкраплены нефтяные компоненты: пропан, бутан, пентан, гексан.

Прибор шнековой дегазации, освоенный отрядом, по сравнению с поплавковыми дегазаторами точнее в тридцать раз. И опыт работы отряда со шнеком будет в дальнейшем использован всеми каротажниками. А опыт накопился уже большой. Обычно очень трудно определить границу нефтяного пласта (геологи называют его «нефтяная подошва»). И Николай Павлович предположил теоретически, что эта, миллиарды лет спрятанная в глубинах «подошва», должна начинаться в момент, когда долото выпустит на поверхность пентан и гексан. Раньше нефтяной пласт определяли расчетным путем на базе по диаграммам показаний приборов.

При бурении скважины Р-17 теоретическое предположение Бакуменко полностью подтвердилось. Когда подняли песчаник с горизонта, давшего эти компоненты, под ультрафиолетовыми лучами люминескопа он стал мерцать радостными сердцу каротажника бликами. Нефть! «Подошву» определили здесь, на скважине.

Вместе с Бакуменко дежурит у приборов техник-оператор Геннадий Черняев. Плотный, коренастый, с юмором воспринимающий все тяготы «таежной службы», он успевает занести показания приборов в журнал, сбегать на вышку за пробами, приготовить мимоходом обед, который «в городских ресторанах подавали бы под специально сочиненный марш». Несколько лет работает Геннадий в геофизической партии. Он участвовал в «постановке диагноза» всех скважин в Александровском районе, давших нефть. Внимательность в работе, оперативность — такие же неотъемлемые качества молодого оператора, как жизнерадостность и влюбленность в тайгу.

Это стараниями таких ребят, как он, поднялись над елями среди болотистых кочкарников стальные вышки. Крепкие, мозолистые руки с въевшимися крапинками мазута поставили эти вышки в непроходимых местах, где осенью обычно хороводятся дикие утки, где зимой стоит звенящая тишина. Но какой бы глухой и неприветливой ни была тайга, вышки шагают все дальше.

Только нынче александровским нефтеразведчикам предстоит пробурить пятнадцать скважин, и тринадцать из них надо испытать на нефть. Буровая Р-4, которую обслуживают газокаротажники, похожа на остальные вышки. И судьба бригадира тоже схожа с судьбами многих специалистов в нефтеразведке.

Виктор Иванович Васильев — ленинградец. Но если сейчас спросить его о постоянном месте жительства, скажет: сибиряк. Тринадцать лет ищет Виктор Иванович нефть в таежных просторах. Десятки людей обучил он своей мужественной профессии, бригада Васильева всегда занимает одно из первых мест в экспедиции, работает четко, без брака. По итогам четвертого квартала 1963 г. им присвоено второе место по РСФСР.

А какого это стоит умения и труда, можно судить по термометру, на котором сжавшийся ртутный столбик прочно стоит на делениях 35°—40° ниже нуля. Вот уж, поистине, любовь к своему делу прокалена морозами и ветрами. Оттого она и крепка.

Л. ЛЕВИЦКИЙ, Э. СТОИЛОВ,
наши спец. корр.

Общий фронт против пережитков прошлого

ЗА ДЕЛО ВЗЯЛАСЬ ОБЩЕСТВЕННОСТЬ

— Пожалуйста, проходите, — приветливо приглашает посетителей член совета агитпункта.

Домохозяйки, старики, молодежь рассаживаются в зале. На этот раз собралось человек 50. Их привлекла на агитпункт лекция: «Медицина, знахарство и религия». Ее прочитала врач Р. Н. Парамонова. Лекцию слушали с интересом. А потом на эту же тему демонстрировались кинофильмы.

Всякий раз, когда агитпункт при библиотеке № 1 в городе Колпашеве проводит свои мероприятия, многие люди желают в них участвовать. Проводилась, например, читательская конференция по книге Евдокимова «Грешница», и зал едва вместил всех пришедших. Агитаторы и члены уличных комитетов заранее известили жителей в своих микрорайонах, пригласили их. После того, как выступила учительница школы № 11 Г. Борисова, каждому захотелось поделиться своими мыслями. Говорили о конкретных фактах из жизни, с возмущением рассказывали о тех семьях, в которых сохранились пережитки прошлого. От них особенно страдают дети. С малых лет религиозные бабушки и дедушки, родители калечат их души. Вместе все участники конференции решили, как воздействовать на таких родителей. Получился большой разговор о воспитании, об отношении к жизни.

Агитпункт на Коммунистической улице города стал тем местом, где часто встречаются жители микрорайона.

А начали мы вот с чего. В прошлом году в агитпункт были приглашены депутаты городского Совета, а их пять в нашем микрорайоне. Собрались также руководители агитколлективов, секретари партийных организаций, председатели уличных комитетов, санитарные уполномоченные. Сообща посоветовались, как лучше сделать, чтобы агитпункт стал подлинным центром воспитательной работы. Собрались мы вскоре после того, как на сессии горсовета было принято решение начать борьбу за то, чтобы превратить город Колпашево в город коммунистического труда и быта. И вот тогда возникла мысль создать при агитпункте совет, который бы и проводил всю работу в микрорайоне.

В совет вошли 11 человек. В числе их депутаты горсовета, секретари партийных организаций, председатели уличных комитетов. Распределили обязанности. Связь с агитколлективами поручили поддерживать мне. Организацией лекций для населения занимаются Н. И. Хижняк, Р. Н. Парамонова, В. Д. Беляков. Вопросы культурного обслуживания возложены на секретарей партийных организаций № 3. Шкодского (кинотеатр имени Куйбышева) и Н. Н. Белкина (средняя школа № 1).

Совет агитпункта составил план работы и начал его выполнять.

В агитпункт каждый месяц приходят сотни жителей со всех улиц микрорайона. Они встретились здесь с заслуженным врачом РСФСР И. Л. Степановым, который прочитал лекцию «Рак, его предупреждение и лечение», с директором краеведческого музея Е. М. Ефимовой, рассказавшей об истории города Колпашева и перспективах его развития. В агитпункте проведен вечер вопросов и ответов, а также литературный вечер о творчестве лауреата Ленинской премии Ч. Айтматова. Недавно состоялся интересный разговор о творчестве Т. Г. Шевченко.

Совет решил усилить атеистическую пропаганду среди жителей. Сейчас этим вопросом занялись агитаторы. Мы постараемся сделать так, чтобы верующие чаще бывали в агитпункте. Здесь мы поможем им освободиться от религиозных пут.

Мы решили также организовать стол справок.

Наступила весна. И у совета агитпункта появились новые заботы. Вместе с председателями уличных комитетов, санитарными уполномоченными мы наметили, что нужно сделать по благоустройству микрорайона. Внешняя культура жилища, улиц района также в немалой степени воспитывает человека. Мы хотели бы, чтобы на улицах было много зелени, чтобы скверы украшали цветы. В этой работе нам помогут уличные комитеты, санитарный врач, депутаты.

Совет агитпункта при библиотеке № 1 действует всего несколько месяцев, но нам уже стало ясно, что польза от него большая. С его помощью удается более интересно и активно вести среди населения культурно-массовую и воспитательную работу.

А. АНИСИМОВА,
председатель совета агитпункта при библиотеке № 1 города Колпашева.

В селе Тегульдете пять лет работает народный университет культуры. Для слушателей шести факультетов читаются лекции на общественно-политические темы, по литературе и искусству, медицине, по экономике и научному атеизму.

Хорошо работают факультеты здоровья, атеизма, литературы и искусства. На занятиях этих факультетов всегда много слушателей.

Активно участвуют в работе университета И. В. Нэллина — главный врач санитарно-эпидемиологической станции, декан факультета здоровья, В. А. Ветлугин — преподаватель истории средней школы, Г. А. Рахманин — главный инженер Ново-Тегульдетского леспромхоза, А. А. Шиянов — директор средней школы, работники парткома А. Ф. Данилов, Н. М. Малышев, В. С. Шевченко и другие.

В университете прочитаны лекции «Борьба КПСС за предотвращение войны, за всеобщий мир», «О перспективах развития лесной промышленности», «Моральный кодекс строителя коммунизма и религиозные поучения о нравственности», «Правда о библии» и другие. Лекции сопровождаются показом киножурналов.

На снимке: слушатели университета на лекции.

Текст и фото Ф. Хитриневича.

БЕЗ ФОРМЫ И ОРУЖИЯ

Прошло уже полтора года, как в поселке Центральном Ергайского леспромхоза было организовано отделение милиции на общественных началах. Руководить этим отделением поручили мне. На примере наших дружинников теперь можно сказать, насколько важной оказалась эта новая форма воспитательной работы.

Поселок без милиции! А в поселке полный порядок.

А ведь еще не так давно о нашем поселке ходила худая слава. Хулиганство, дебоши были частыми на улицах и в общественных местах. То и дело приходилось обращаться за помощью к участковому милиционеру. Возмутители общественного спокойствия Анатолий Петров, Николай Непомнящих, Василий Калинин и другие вели себя по-хамски. В первое время даже мы, дружинники, немного усомнились: сумеем ли навести в поселке образцовый порядок? Некоторые к тому же с ехидством вопрошали:

— Какая же вы милиция, без формы и оружия?

Жизнь, однако, посмеялась над этими скептиками. Хулиганы и дебоширы — эти типы, пришедшие из прошлого и уходящие в прошлое, — быстро смекнули, с кем им придется иметь дело. Свой пыл они поубавили, потом и совсем притихли.

Начали мы с того, что вывели злостных хулиганов на суд общественности, создали вокруг них обстановку непримиримости. Были, конечно, случаи, когда отдельных из них призывали к порядку через народный суд. Но больше всего стараемся перевоспитать людей силой общественного воздействия.

Крепко попало, например, от суда общественности пьянице В. Ребковцу, А. Алексейчуку, учинившему драку, работнику леспромхоза Савельеву, бросившему бесхозяйственно ценные материалы, рабочему дороги Д. Симновичу, похитившему 30 метров стального троса.

С кем бы мы ни имели дело, мы внимательно расследуем причину того или иного проступка.

Работники отделения всегда начеку, всегда среди народа. Они часто выступают на собраниях, информируют о проступках того или иного рабочего и добиваются, чтобы этот проступок стал предметом обсуждения.

Были у нас и такие случаи, что к нашим сигналам не хотели прислушиваться. Работники узкоколейной дороги долго не реагировали, например, на наше письмо о хулиганских поступках Непомнящих. В таких случаях мы обращаемся за помощью в местную печать и партийную организацию. Нас всегда поддерживают.

Круг вопросов, которыми приходится заниматься отделению, широк. Добровольная общественная группа пресекает все то плохое, что осталось нам в наследие от прошлого. Тут и борьба с теми, кто не бережет народное добро, кто норовит поживиться за счет государства, кто живет по принципу: «поменьше поработать, побольше урвать». По инициативе дружинников — общественных милиционеров — был проведен товарищеский суд над расхитителем муки в пекарне Сотниковым. Строго спрашивалось и с тех, кого народ называет прогульщиком, тунеядцем, бракоделом.

Большое воспитательное значение на людей оказывают выпуски нашей сатирической газеты «Ёж». В них метко высмеиваются дурные привычки людей, их проступки. Те, кто попадал на страницу «Ежа», чувствовали себя не особенно хорошо. Через день—два некоторые приходили в отделение.

— Снимите, ребята, «Ёжа», больше этого со мной не случится, — упрашивали нас.

Для борьбы с детской безнадзорностью при нашем отделении организована группа «Юный дружинник». В нее вошли многие подростки. Они оказывают нам добрую помощь: следят за поведением ребят на улице, дежурят во время детских киносеансов. Такая же дружина организована сейчас в школе.

Авторитет общественного отделения растет с каждым днем. К нам стали приходить люди по разным вопросам: иногда просят что-нибудь разъяснить, иной раз за советом. И каждое заявление жителей не остается без внимания, потому что люди в отделении подобрались чуткие, беспокойные. В большинстве своем это рабочие леспромхоза — шоферы, машинисты, кондуктора узкоколейной дороги, столяры. Их поддерживают передовые люди всего предприятия, члены парткома и рабочкома, комитета ВЛКСМ. Все они в любую минуту готовы оказать нам содействие. При таком многочисленном активе и поддерживается сейчас общественный порядок в лесном поселке.

Н. ЧУРСИН,
пенсионер, руководитель отделения милиции на общественных началах.

НАСТУПЛЕНИЕ НА ЗАКОУЛКИ БЫТА

«Наш городок» — так любовно называют свой жилой массив томские кабельщики. Живут здесь люди разных специальностей, разных возрастов и характеров. Большинство из них примерно ведет себя в быту. А у иного, смотришь, фотография висит на Доске почета, в цехе он передовик, а дома типичный серенький обыватель и ведет себя по отношению к семье и соседям грубо, несносно. У другого не все благополучно с воспитанием детей: предоставит он их улице и в школу никогда не заглянет.

Такие пороки большей частью встречаются там, где в жилых микрорайонах ослаблено партийное влияние, плохо проводится воспитательная работа. Вот поэтому здесь и бытуют еще многие пережитки прошлого. Нет-нет да и дадут они о себе знать. А ведь в любом жилом массиве проживает немало коммунистов. Только в одном нашем городке мы насчитали более ста коммунистов завода. А сколько тут еще проживает коммунистов из числа пенсионеров и работников с других предприятий и учреждений! Долго у нас зрела мысль объединить эту силу, направить ее на борьбу за культуру жилого массива, за коммунистический быт людей.

И вот по примеру многих предприятий мы недавно создали у себя неуставную партийную группу жилого городка. В нее объединились все проживающие здесь коммунисты. Выбрали партийное бюро из одиннадцати человек. В него вошли старый коммунист-пенсионер тов. Шабалов, подполковник в отставке тов. Паутов, мастер шестого цеха тов. Качаев, военнослужащие тов. Богорят и тов. Симоненко, работник юстиции тов. Никитин, работница института кабельной промышленности тов. Кевролева и другие.

Вместе с работниками жилищно-коммунального отдела мы взяли на учет всех коммунистов, комсомольцев. Одновременно выяснили количество детей по возрастным группам. Их оказалось немало. А вот где и как им проводить время досуга? Над этим задумывались редко. Партийное бюро неуставной партгруппы сразу обратило на это внимание. Вспомнили, что в городке пустует недостроенное помещение спортбазы. Нельзя ли его хорошо оборудовать и использовать для досуга ребят? Так и сделали. Теперь в городке будет своя детская комната на общественных началах. Нашлись для нее спортинвентарь и различные игры. Оборудуется и летняя площадка для малышей. Мыслится сделать небольшую эстраду, где по вечерам будут демонстрироваться кинофильмы. Для этой цели приобрели киноустановку.

В планах работы с детьми предусматривается создать пионерскую дружину, объединить подростков в молодежные группы. Все это будет проводиться в тесном контакте с преподавательским коллективом нашей подшефной школы № 24.

Многое будет делаться в городке по наведению чистоты и санитарии во дворах, по благоустройству.

Наш завод борется за звание предприятия коммунистического труда. Такое же соревнование за коммунистическую культуру и быт мы организуем и в нашем городке. Для борьбы со всякого рода пережитками прошлого создаются на общественных началах товарищеский суд чести и редакционная коллегия сатирической газеты.

Неуставная партгруппа делает еще свои первые шаги. Но уже сейчас видно, что она будет одним из звеньев общего фронта борьбы против пережитков прошлого, станет центром всей воспитательной работы в жилом массиве. В определенные дни в помещении партгруппы будет организован прием посетителей. Их примет дежурный член бюро.

Пожалуйста, приходите.

В. СУШИНСКИЙ,
секретарь неуставной партийной группы жилого массива завода «Томкабель».

КИНОЛЕКТОРИИ В КОЛХОЗАХ

В центре села Уртам Шегарского района стоит большое белое здание. Это клуб колхоза имени Дзержинского. Его просторное и уютное помещение было переполнено. Шла лекция: «Развитие химии — ударный фронт строительства коммунизма». Читала ее преподаватель средней школы А. Й. Фигурко. По окончании лекции и ответов на вопросы в зале были продемонстрированы кинофильмы: «Солнце делает кирпичи», «Силикаты» и «Это только начало».

Так прошло очередное занятие в кинолектории с. Уртам. С начала учебного года здесь состоялось 11 занятий.

Кинолектории в Шегарском районе завоевали большую популярность. Они действуют в 32 населенных пунктах: в селах Воронове, Ювале, Баткате, Чилине, Монастырке и в других колхозных и совхозных селах и деревнях.

Я. ШЕСТОПАЛОВ.

История в письмах

ОТВЕТ по существу

Дорогая редакция!

Из села Рыбалова я получил письмо от И. П. Быстрова. Оно и натолкнуло меня на мысль написать эти строки. В совхозе «Рыбаловский» я ранее работал мастером по строительству, и как Ивана Петровича Быстрова, так и других строителей там знал хорошо. С такими людьми, как Быстров, мне уже приходилось сталкиваться.

Прочтите его письмо и мой ответ ему и, если нужно, опубликуйте их в газете. Пусть они послужат предостережением для тех, кто гонится за длинным рублем и клочком огорода.

С уважением Харунжин Б. С.

Вот несколько сокращенный текст этих писем.

Чаинский район, село Чажемто.

Здравствуйте, Борис Степанович и ваша жена Лена! С приветом Иван.

Борис Степанович, прошу вас убедительно, если вашему хозяйству надо рабочих, то опишите мне подробно, какой ваш совхоз и чем занимается. Сообщите: есть ли выгода в зарплате, когда я могу получить квартиру, смогу ли сразу приобрести семена и посадить огород? Опишите все подробно Я могу приехать жить постоянно, только бы успеть посадить огород. Кстати, почем стоят семена? Жду ответа. Извините, что беспокою.

Быстров Ив. Петр.

Томский сельский район, село Рыбалово.

Здравствуйте, Иван Петрович!

Как я понял, у вас есть желание приехать в наш совхоз в качестве строителя.

Что ж, желание хорошее, но я вам могу сказать заранее, что вы не будете жить в нашем хозяйстве.

За время работы в совхозе «Рыбаловский» я хорошо изучил многих строителей, и в особенности тех, кто приехал тогда, как и вы, из Тугана.

По приезде в совхоз вы и ваши товарищи сначала показали себя неплохо. Но вас хватило не надолго.

Вспомните, как был вскоре уволен за пьянство столяр Зубаха, как позорно бежал из совхоза плотник Житков и, наконец, как руководимое вами звено неоднократно пьянствовало и прогуливало.

Вам почему-то захотелось в другое место. Разве в Рыбалове строительство свертывается? Нет. Я в это не поверю. Рабочие руки там всегда будут нужны.

Вы обеспечены замечательной квартирой. Совхоз ваш передовой, рентабельный. Город Томск рядом. У нас же условия куда хуже. Скрывать этого не стану. Стройматериалы мы возим также из Томска, но вы за 40 километров, а мы за 400. А это что-то да значит! Грузим, носим пока что вручную.

Рабочих рук не хватает. По территории и по поголовью скота наш совхоз такой же, что и «Рыбаловский». Но земли здесь менее плодородны, как ни говори, — север. Хозяйство вести труднее.

Вот поэтому я думаю, что вы не поедете к нам работать, а если и приедете, то, по своему обычаю, не надолго. Мне было бы приятнее ошибиться, но пока думаю так. Извини меня, Иван Петрович, за откровенность.

Привет всем рыбаловским строителям!

В. Харунжин.

ОТ РЕДАКЦИИ: Два письма, два разных почерка, две точки зрения на жизнь. Одно из них честное, прямолинейное. Другое, принадлежащее перу И. П. Быстрова, свидетельствует о человеке, измеряющем все житейское на свой аршин. Скитается он по свету, переходит с одного предприятия на другое в поисках «длинного рубля».

Новый переезд он оправдывает сентиментальностью. В приписке к письму так и оговорился: «Захотелось, знаете ли, поближе к реке». А своего адресата больше всего запрашивает не о совхозных стройках, а как там насчет рубля, огородных грядок и ведра картофеля. Лишь бы не прогадать!

Не по нутру, видимо, оказался Быстрову откровенный ответ. В нем больше говорится о трудностях борьбы за подъем общественного хозяйства. А искателю легкой жизни не до этого. Много времени прошло уже со дня получения ответа, а Быстров пока что и с места не трогается. Не на то рассчитывал. Письмо Б. Харунжина, работающего сейчас рядовым строителем на сельской стройке, подействовало на него вроде закрытого семафора. И по нашему мнению, Б. Харунжин сделал очень правильно.

ПРИЗЫВ МОНАСТЫРЦЕВ ПОДДЕРЖАН

На собрании интеллигенции села Лугового Молчановской промышленной зоны учителя, врачи и инженерно-технические работники Усть-Чулымской сплавной конторы одобрили призыв монастырцев. Они решили улучшить массово-политическую и культурно-массовую работу среди населения. Утверждены подробные практические мероприятия. Пополнилась группа членов общества «Знание» за счет новых членов. Сейчас она состоит из 23 человек.

Интеллигенция села Лугового вызвала на соревнование по развертыванию культурно-массовой и политической работы интеллигенцию села Сулзата.

Я. ФЕДОРОВ.

Не от буквы, а от жизни

Еще недавно человек, совершивший прогул или по какой-то причине подавший заявление об увольнении, приглашался для разговора к начальнику цеха или в отдел кадров. И получалось так, что с летунами или любителями отвильнуть от труда работали в основном администрация, профсоюзные руководители, а коллектив стоял в стороне. Но разве мог коллектив оставаться равнодушным к проступку товарища, к его дальнейшей судьбе?

Это и вызвало к жизни общественные отделы кадров. На нашем заводе такой отдел действует около двух месяцев. Он ведает и приемом, и увольнением рабочих, а в случае необходимости становится своего рода советом рабочей чести. Его слово веско, а авторитет — непререкаем.

Большой воспитательной работой занимаются члены общественного отдела. В основном — это кадровые рабочие. Но есть среди них и молодежь из крепкого поколения разведчиков будущего. Все они полны решимости работать с людьми. И работать до полной победы над тем, что мешает нам жить и трудиться, что позорит звание советского человека.

Раньше на заводе была большая текучесть кадров. Теперь общественный отдел развернул с этим злом упорную борьбу. Каждый новичок, подавший заявление о приеме на завод, проверяется сообща. Тут уж ничего не утаишь! Рассказывай все начистоту: где споткнулся, как будешь вести себя дальше.

Это не придирки, а проверка характера, совести. Откровенный разговор помогает увидеть, что за человек пришел на завод. И в то же время человеку дают почувствовать теплоту и товарищеское внимание. На днях, например, под такой глаз общественности попали три паренька, только что возвратившиеся из детской трудовой колонии. Всех их приняли в свой коллектив, и не только приняли, но и позаботились, чтобы они быстрее приобрели специальность.

В отделе кадров заведен и другой порядок: ни одного случая увольнения не оставлять без разбора на совещании отдела. Это правило вошло в жизнь завода.

...Вот перед общественниками стоит старый кадровый рабочий Иннокентий Чернышев. Что-то не поладил он с руководителями первого цеха и сгоряча написал заявление об увольнении.

Формовщик Типсин смотрит на него с укором.

— Говоришь, 20 лет работал у нас? И не жаль тебе расставаться с коллективом? Из-за какого-то пустякового спора бросаешь завод.

Трудным был разговор: как-то неудобно было укорять взрослого человека. Да и сам он понимал: стоял, будто в воду опущенный.

— Конечно, зря я погорячился, — подумав, сказал он. — Прошу вернуть мое заявление.

Такой же случай произошел и с другим кадровым рабочим. Только он не пошел на общественный совет, а, улучив момент, смущенно подошел ко мне.

— Как хотите ругайте меня, а только мое заявление из общественного отдела кадров заберите. Не могу я ребятам в глаза смотреть. Понимаете, не могу.

Хорошая откровенность, честная. Таким же путем остались у нас на заводе токарь Букин, револьверщик Кряквин, слесарь Шлыков и многие другие. Остались и по-прежнему трудятся в полную меру своих сил.

С. СИМКИНА,
начальник отдела кадров Томского электромеханического завода.

Человек в тени

Этот на вид тихий, застенчивый человек в поселке Старый Каргасок, где расположено звено первой комплексной бригады колхоза «Заря коммунизма», появился как-то незаметно. Он, как давнишний знакомый, смело входил в дома колхозников, заводил с ними беседы. Тема его бесед одна — проповедь баптизма. Под воздействием бесед стала баптисткой колхозница Тарзанова. Она перестала посещать кино, концерты художественной самодеятельности, лекции, доклады. Ушел в мир религии, стал баптистом В. Тимофеенко. Когда-то любознательный, живший полнокровной жизнью человек, он перестал интересоваться не только событиями, происходящими в стране и за рубежом, но даже делами своего колхоза, замкнулся в себе. Жена Тимофеенко Евдокимова пыталась втянуть в секту внучку Зою, ученицу четвертого класса.

Кто этот молодой человек по имени Александр, который под носом у коммунистов и комсомольцев-агитаторов одурманивает людей, затягивает их в свою секту? Никто этого толком не знает. Жителям Старого Каргаска известно одно: живет он и работает в поселке Каргасок, по улице Трактовой. Коммунисты Старого Каргаска ничего не противопоставили проповедям Александра. Они не ведут бесед с колхозниками на атеистические темы, не интересуются духовными запросами людей. Вот почему кое-кто начинает приобщаться к религии. На глазах коммунистов Александр обрабатывает колхозников, а они помалкивают, считают, что им не положено вмешиваться в дела проповедников. Жители поселка Русановка говорят, что Александр добирается и до них.

В поселке Русановка живут и трудятся колхозники четвертой комплексной бригады. Последняя лекция была прочитана там в августе прошлого года, кинокартины демонстрируются через полтора—два месяца, радио, пожалуй, чаще молчит, чем говорит. По словам заместителя секретаря партийного бюро тов. Попова, агитатором в поселке утвержден учитель тов. Сазонов, но с колхозниками он не встречается, бесед не проводит.

В Русановке есть высланные тунеядцы, некоторые из них трудятся плохо, заработанные деньги пропивают. Среди них особенно нужна индивидуальная воспитательная работа. Ведь для того их и прислали сюда, чтобы перевоспитать, поставить на правильный путь, помочь освободиться от вредных пережитков. Но эти люди предоставлены самим себе. Вот уж поистине «спасение утопающих — дело рук самих утопающих».

В поселке Пашня, как и в Русановке, вся работа с людьми возложена на одну учительницу тов. Колесникову. И никому нет дела до того, что при всем своем желании одна она не может охватить политическим влиянием все население. В поселке вольготно чувствуют себя тунеядцы. Своим наплевательским отношением к общественно полезному труду они отрицательно действуют на остальную массу колхозников. Удобная почва в поселке для роста сорняков! Пережитки прошлого здесь укоренились прочно.

Беседую с членами партийного бюро зоотехником тов. Лукиным и директором Павловской школы тов. Поповым. Они со знанием дела рассказывают о том, как проходит зимовка скота, ведется вывозка удобрений. Но как только речь заходит о людях, о их духовных запросах, они ничего определенного сказать не могут.

В колхозе есть люди, которых нужно ставить в пример, воспитывать на образцах их труда других. Доярка Ф. Ф. Шкарина за два месяца от каждой коровы надоила по 387 килограммов молока. Это самый высокий надой молока в колхозах Парабельского управления. Телятница тов. Скирдова добилась среднесуточного привеса телят 595 граммов. Для колхоза — показатели хорошие. Но знают ли об успехах Шкариной и Скирдовой работники животноводства других ферм? Нет. Ни беседы агитаторов, ни «молнии», ни боевые листки не показывают их успехов в труде. А стоило бы! И не только сообщать, а задушевно рассказать, как простые труженики добились успехов. Этим можно было бы достичь двух целей: возвеличить человека-труженика и подать пример сознательного отношения к труду другим. А ведь известно, что сила примера воздействует лучше любых нравоучений.

В текучке повседневных дел партийная организация выпустила из виду главное — воспитательную работу с людьми. И это не могло не сказаться на всех делах колхоза. Здесь участились случаи нарушения трудовой дисциплины, среди части колхозников не получает отпора и осуждения тунеядство. В Старом Каргаске и в других селах колхоза немало колхозниц, которые в общественно полезном труде не участвуют. Сидят на иждивении мужей Т. Щепеткина, В. Сухушина и другие. Эти и подобные им колхозники разлагают трудовую дисциплину, но с ними никто по душам не беседовал.

Забвение работы с людьми — главная причина того, что хозяйство пошло под гору. За два месяца текущего года на корову надоено на 17 килограммов молока меньше, чем за этот же период прошлого года, а по сравнению с 1962 годом надои снизились еще больше. Не видно успехов и в других областях колхозного производства.

Воспитанием людей надо заниматься повседневно, кропотливо, доходить до каждого колхозника. Только при этом условии можно рассчитывать на прочный успех. Об этом забыли в партийной организации колхоза «Заря коммунизма».

Т. КУРИЛОВИЧ,
наш соб. корр.

Новый учебный год не за горами

V сессия Томского областного Совета

Есть хорошая русская пословица: «Готовь сани летом, телегу — зимой». Следуя этой народной мудрости, депутаты Томского областного Совета решили еще тогда, когда полным ходом идут занятия в школьных классах, обсудить на сессии Совета вопрос «О подготовке к новому 1964—1965 учебному году и мерах по дальнейшему укреплению материальной базы школ».

Задолго до сессии проект решения обсуждался на собраниях коллективов предприятий, колхозов и совхозов. Состоялось около 300 собраний и сходов граждан, на которых присутствовало свыше 31 тысячи человек.

Многие коллективы взяли на себя конкретные обязательства по строительству и ремонту школ-интернатов, оборудованию мастерских и спортивных залов, пополнению учебных пособий и т. д.

Выступивший с докладом на сессии заместитель председателя облисполкома тов. **Луньяненок Н. В.**, депутаты, участники сессии отмечали огромную важность обсуждаемого вопроса.

В период развернутого строительства коммунизма неизмеримо возрастает значение школы, призванной воспитывать молодое поколение в духе коммунистической сознательности и нравственности, растить сознательных, умелых и стойких строителей коммунистического общества.

В соответствии с Законом о школе в нашей области, как и во всей стране, введено всеобщее обязательное восьмилетнее обучение. Все семилетние школы реорганизованы в восьмилетние, а все средние десятилетние школы — в одиннадцатилетние с производственным обучением. Теперь во всех средних школах, начиная с 9-го класса, учащиеся наряду с изучением основ наук овладевают той или иной профессией, помогающей им активно включаться в общественно полезный труд. За последние годы усилия органов народного образования, педагогических коллективов, общественности были направлены на улучшение учебно-воспитательной работы. В результате за годы перестройки школы в области заметно повысилась успеваемость учащихся.

С каждым годом укрепляется учебно-материальная база школ. За последние пять лет в области только за счет государственных капиталовложений построены 54 школы, 14 общежитий школ-интернатов и школьных интернатов. Кроме того, за это время за счет бюджетов районных и сельских Советов, средств предприятий и колхозов построена 81 школа, пристроено помещений на 159 классов, значительно увеличилось число рабочих мест в школьных мастерских.

Большое внимание укреплению учебно-материальной базы школ уделяют советские, хозяйственные и общественные организации Томска, Колпашева, Шегарского, Асиновского, Бакчарского районов. Например, в селе Монастырском Шегарского района хозяйственным способом построена типовая школа на 320 мест.

Большое внимание на сессии было уделено дальнейшему строительству школ силами предприятий, колхозов и совхозов. Эти задачи по плечу каждому хозяйству.

С большим интересом выслушали депутаты выступление председателя колхоза «Маяк» Асиновского производственного управления тов. **Жульева Н. С.** Правление колхоза, партийная организация рассматривают вопросы учебы детей, как свое кровное дело. Здесь на средства артели построены две начальные школы, сделана большая пристройка к Ежинской восьмилетней школе. Нынче колхозники решили начать строительство Сергеевской средней школы. Сейчас сюда завозятся строительные материалы. За счет колхозных средств в школах организовано бесплатное питание детей. Колхоз бесплатно обеспечивает школьные мастерские различными материалами. Бесплатно колхоз выделяет для школ топливо и электроэнергию. А деньги, которые выделены для этих целей в сельском бюджете, идут на приобретение оборудования для школьных мастерских и учебных пособий. Колхоз выделил для школьного участка 50 гектаров земли, трактор, сеялки, автомашину и другую технику. Все учителя здесь обеспечены необходимым жильем.

Забота правления колхоза о людях, о создании им условий для высокопроизводительного труда проявляется и в том, что здесь за счет артельных средств строятся больницы, медицинские пункты, ясли. Хорошие условия труда и быта привлекают сюда все новых и новых людей.

С каждым годом круто идет в гору это хозяйство, крепнет его экономика.

И таких примеров на сессии приводилось немало. По-отечески, например, заботятся о своей подшефной школе № 24 руководители и общественные организации завода «Томкабель». Коллектив предприятия создал хорошую учебно-материальную базу, ежегодно проводит в школе текущий ремонт, помогает учителям вести воспитательную работу среди учащихся. Директор завода тов. Сурков относится к школе, как к одному из ведущих цехов предприятия.

Однако депутаты с тревогой говорили об отставании материально-технической базы школ. В области не хватает школ, интернатов, производственных мастерских. Неудовлетворительно ведется школьное строительство. В прошлом году по вине строительных организаций в области не были построены три школы. Некоторые исполкомы сельских и районных Советов, органы народного образования безответственно относятся к укреплению материальной базы школ. На сессии приводился такой факт. В селе Володине Кривошеинского района еще в 1958 году было начато строительство школы на 280 мест. За это время строительная площадка была перенесена на третье место, и до сих пор стоит сруб без перекрытий.

Строительные организации систематически срывают планы ввода школ в эксплуатацию, качество их работ крайне низкое, серьезными недостатками страдают проекты школьных зданий. Об этом говорили на сессии заместитель председателя Томского горисполкома тов. **Ионикан Л. А.**, председатель Зырянского райисполкома депутат тов. **Сухоруков Л. М.**, председатель Асиновского райисполкома депутат тов. **Брюханов В. Е.** и другие.

Большими возможностями для строительства новых школ, укрепления их материальной базы располагают колхозы, совхозы и предприятия. К сожалению, некоторые их руководители неправильно относятся к этому большому и нужному делу. Не проявляют необходимой активности в решении этих вопросов руководители комбината «Томлес», ряда производственных управлений. Многие депутаты выразили твердую убежденность в том, что даже экономически слабые хозяйства могут и должны активно участвовать в строительстве школ.

Во многих школах области нет учебных кабинетов и лабораторий, что отрицательно сказывается на учебном процессе. Директор школы № 8 Томска тов. **Лютаев И. М.** говорил о необходимости широко открывать перед школьниками двери клубов, домов культуры, физкультурных залов, стадионов. Большие задачи перед новым учебным годом предстоит решить торговым организациям. Они призваны в достатке и своевременно обеспечить учащихся и школы учебниками, наглядными пособиями, ученическими формами.

Депутаты в своих выступлениях указывали на важность дальнейшего улучшения производственного обучения учащихся. Улучшению качества трудового обучения способствует все возрастающее количество мастерских и их оснащение необходимым оборудованием. Сейчас школьные мастерские располагают 740 различными станками.

Однако база трудового обучения учащихся еще крайне слаба. В большинстве восьмилетних школ нет мастерских по металлообработке, а в 28 восьмилетних и двух средних школах вообще нет производственных мастерских. Почти все мастерские размещены в плохих помещениях.

И здесь на помощь школам должны прийти производственные коллективы. На предприятиях области организованы два учебных цеха, восемь участков, выделено 540 отдельных рабочих мест для учащихся. В сельских школах все шире находят применение прогрессивные формы связи обучения с сельскохозяйственным производством — ученические производственные бригады. В прошлом году на колхозных и совхозных полях их работало более ста. Сейчас во многих школах организована агрохимическая учеба и идет подготовка к севу на пришкольных участках. К сожалению, некоторые руководители предприятий беззаботно относятся к трудовому обучению школьников.

Более 1.600 учащихся городских школ не имеют рабочих мест на предприятиях. Директора заводов подшипникового, режущих инструментов тт. Токарь, Будницкий и ряд других не оборудовали учебные цехи, пролеты и участки. Томское, Кривошеинское и некоторые другие производственные управления не обеспечили школы сельскохозяйственной техникой, земельными участками, не выделили специалистов для преподавания производственных дисциплин.

Больше внимания этим вопросам должно уделять областное управление производства и заготовок сельскохозяйственных продуктов. На это указал в своем выступлении председатель Чаинского райисполкома депутат тов. **Мартемьянов Е. Н.**

Сейчас каждой школе в широком масштабе нужно вести опытническую работу по химизации сельского хозяйства, организовать производственную практику ребят по растениеводству и животноводству. С нового учебного года в ряде школ следует ввести производственное обучение по химическим специальностям.

Ни одного ребенка за стенами школ! Обеспечить всеобщее восьмилетнее обучение! Под этими лозунгами должна вестись вся подготовка к новому учебному году. За последние годы в области сделано немало для выполнения Закона о восьмилетнем обучении. Организованы группы продленного дня, дополнительно открыта вспомогательная школа-интернат в селе Александровском Томского района, возросли фонды всеобуча. По-деловому организована эта работа в Колпашевском, Зырянском и Чаинском районах.

Однако у нас есть еще дети и подростки школьного возраста, которые находятся вне стен школы. Такие факты не единичны в Томске, Томском, Асиновском и Парабельском районах.

По-прежнему велик отсев учащихся из школ. Одна из причин этого — недостаток школьных интернатов, неудовлетворительные условия проживания в некоторых из них. Для дальнейшего улучшения жилищно-бытовых условий воспитанников интернатов выделены значительные средства. Надо только по-хозяйски распорядиться ими.

Следует расширить сеть школьных столовых и буфетов, улучшить качество приготовления блюд. В ряде совхозов и колхозов дети вынуждены пешком ходить в школу из одной деревни в другую. И нередко эти причины приводят к тому, что дети бросают учебу.

Многое зависит и от учителей, от их педагогического мастерства. Ведь, как правило, из школы уходят второгодники, недисциплинированные учащиеся. Есть случаи, когда руководители школ избавляются от «трудных» учащихся.

Необходимо установить строгий учет всех детей и добиться полного охвата их учебой, принять все меры к недопущению отсева учащихся. Это одна из важнейших задач местных Советов, органов народного образования, учителей, всех общественных организаций.

Много предстоит сделать до начала учебного года и для улучшения работы в вечерних школах. На предприятиях, в колхозах и совхозах должны быть разработаны перспективные планы обучения молодежи.

Важно обеспечить школы педагогическими кадрами, способными квалифицированно организовать учебно-воспитательный процесс. В школах области, особенно сельских, большая текучесть учителей, что является следствием серьезных недостатков воспитательной работы с ними, недостаточной заботы о их материально-бытовых условиях. В выступлении председателя обкома профсоюза работников просвещения, высшей школы и научных учреждений тов. **Шаховой Н. М.** было приведено немало фактов, свидетельствующих об отсутствии кое-где необходимой заботы о быте учителей. Особенно много таких случаев в Томском и Кривошеинском районах.

Недостаток педагогических кадров приводит к тому, что важное дело обучения и воспитания детей подчас доверяется малоквалифицированным педагогам, не имеющим специального образования. Председатель Шегарского райисполкома депутат тов. **Захаров В. У.** отметил серьезные недостатки в подготовке педагогических кадров в томских учебных заведениях. Например, выпускники Томского университета не имеют необходимых знаний по методике преподавания. У некоторых молодых специалистов проявляются иждивенческие настроения.

Большое внимание участники сессии уделили необходимости повышения роли сельских учителей в коммунистическом воспитании трудящихся. Здесь есть с кого брать пример. Недавно интеллигенция села Монастырского Шегарского района обратилась ко всей сельской интеллигенции области с призывом включиться в активную работу по выполнению решений последних Пленумов ЦК КПСС, по подъему культуры тружеников села, по воспитанию нового человека. Многие учительские коллективы горячо поддержали призыв монастырцев. Учителя взяли конкретные обязательства по усилению культурно-массовой и политической работы на селе. Эту ценную инициативу должен поддержать каждый сельский учитель.

Педагогические коллективы ряда школ включились в движение за коммунистическое отношение к труду. Сейчас в нем участвуют около 300 коллективов школ и детских учреждений. Они стремятся широко распространять, настойчиво внедрять в практику передовой педагогический опыт, творческим трудом добиваться прочных и глубоких знаний у учащихся, воспитывать молодое поколение в духе морального кодекса строителя коммунизма.

За последнее время многие школы сумели объединить усилия педагогов, родительской общественности, шефствующих коллективов для повышения успеваемости, дисциплины учащихся. Поучительный опыт привлечения общественности к обучению и воспитанию детей накопили школа № 5 Колпашева и ряд школ Томска.

Но еще перед очень многими школами стоит задача резко улучшить учебно-воспитательный процесс. В прошлом учебном году семь процентов всех учащихся школ области было оставлено на второй год. Низкая успеваемость в школах Верхнекетского, Каргасокского, Кривошеинского и Парабельского районов.

Воспитание подрастающего поколения, указывалось на сессии, — повседневное дело педагогических коллективов, родителей, всей общественности.

Успешно подготовиться к новому учебному году в школах области — важнейшая задача всех местных Советов, органов народного образования, каждого депутата.

По обсужденному вопросу областной Совет депутатов трудящихся принял соответствующее решение.

*

Сессия заслушала информацию председателя областного объединения «Сельхозтехника» тов. **Меерченко Ю. П.** о выполнении решения III сессии областного Совета «О работе областного объединения «Сельхозтехника».

Ясность позиции Советского Союза

В связи с посланием Председателя Совета Министров СССР Н. С. Хрущева от 31 декабря 1963 года главам государств (правительств) стран мира получен ответ от президента Народной Демократической Алжирской Республики Ахмеда Бен Беллы.

Указав, что послание Н. С. Хрущева вызвало большой интерес как у народа, так и у правительства Алжира, Бен Белла подчеркнул, что этот интерес диктуется постоянной заботой содействовать упрочению всеобщего мира путем постепенного устранения угрожающих ему опасностей.

Я высоко оценил, пишет Бен Белла, ясность позиции Союза Советских Социалистических Республик, которую Вы сочли необходимым так блестяще подтвердить.

Президент Народной Демократической Алжирской Республики указывает на настоятельную необходимость призвать правительства присоединиться к принципу неприкосновенности границ, установленных международными договорами, а в отношении государств, недавно добившихся независимости, — границ, которые существовали к моменту достижения ими суверенитета. Кроме того, пишет Бен Белла, необходимо пересмотреть характер существующих в мире отношений с учетом глубоких изменений, характерных для современной истории, и силы обездоленных и униженных масс, которая окажется решающей.

Московский договор о запрещении ядерных испытаний в атмосфере, космосе и под водой, говорится далее в ответе, является важным шагом на пути к всеобщему разоружению и разрядке международной напряженности. Мы полны решимости действовать совместно со всеми миролюбивыми силами с тем, чтобы этот договор был дополнен соглашениями еще более последовательного характера. В настоящее время можно считать, что такие соглашения возможны.

Совпадение наших взглядов относительно законности национально-освободительной борьбы и необходимости укрепления всеобщего мира, пишет в заключение президент Народной Демократической Алжирской Республики Бен Белла, дает мне основание, г-н Председатель, сказать Вам о положительном отклике, который нашли у нас соображения и выводы, которые Вы соблаговолили нам изложить.

(ТАСС).

КРЕПНУТ венгеро-советские СВЯЗИ

БУДАПЕШТ, 25 марта. Корр. ТАСС М. Попов передает:

Венгерские трудящиеся ждут к себе в гости советскую партийно-правительственную делегацию во главе с Н. С. Хрущевым. В эти дни венгерская печать публикует многочисленные материалы, посвященные развитию советско-венгерского экономического, научно-технического и культурного сотрудничества, братской дружбе двух народов.

Научно-техническое сотрудничество между Советским Союзом и Венгрией постоянно расширяется, пишет сегодня «Непсабадшаг», и сейчас оно охватывает почти все отрасли венгерского народного хозяйства. Это сотрудничество выражается в обмене документацией, специалистами, в сотрудничестве научно-исследовательских институтов и предприятий. Только в 1963 году Венгрия получила от Советского Союза комплексную техническую документацию по 160 темам. За этот же год в Советском Союзе побывало около 500 венгерских специалистов.

Плодотворное сотрудничество установилось между советской и венгерской академиями наук. Сейчас постоянные творческие связи с советскими научно-исследовательскими институтами поддерживают 14 венгерских научно-исследовательских институтов.

Крепнет также советско-венгерское культурное сотрудничество. Около 350 советских работников культуры побывало в минувшем году в Венгрии. Советский Союз в свою очередь посетили известный венгерский композитор Золтан Кодаи, художник Эндре Домановски и многие другие деятели культуры и искусства Венгрии.

Проблемы и трудности развивающихся стран

ЖЕНЕВА. Спец. корр. ТАСС Г. Шишкин передает:

Второй день женевского форума — конференции ООН по торговле и развитию, в работе которой участвуют делегации 120 стран, начался с оглашения приветственного послания президента Алжирской Республики Бен Беллы. В послании подчеркивается, что международные экономические отношения до сих пор характеризуются неравенством, они наносят ущерб народам развивающихся стран. Бен Белла отмечает необходимость изменения этого положения, организации подлинного мирового экономического сотрудничества, что содействовало бы укреплению мира во всем мире.

Председатель конференции Кайсуни (ОАР) объявляет открытой общую дискуссию и первому предоставляет слово генеральному секретарю конференции Раулю Пребишу, выступившему с большим и аргументированным докладом о состоянии мировой торговли и международных экономических отношений. Центральное место в своем докладе Пребиш уделил положению и проблемам развивающихся стран. Он заявил, что на эти страны приходится две трети человечества и что их население живет в очень тяжелых условиях. Для того, чтобы преодолеть свою отсталость, развивающимся странам нужны огромные капиталовложения. Однако, заявил Пребиш, при существующих условиях торговли и соотношении цен на товары, ввозимые в развивающиеся страны, и на товары, вывозимые из них, эту проблему решить очень трудно. Организация Объединенных Наций, сказал Пребиш, объявила 60-е годы годами развития и призвала развивающиеся страны добиться к концу десятилетия пятипроцентного прироста совокупного национального продукта. Однако, подчеркнул Пребиш, если существующая сейчас тенденция на мировых рынках останется прежней, то к 1970 году развивающимся странам будет не хватать 20 миллиардов долларов, чтобы добиться этой цели. Положение развивающихся стран усугубляется еще и тем, продолжал Пребиш, что в промышленных странах все больше и больше естественное сырье заменяется синтетическим. Кроме того, подчеркнул Пребиш, огромный урон развивающимся странам наносит ухудшение условий торговли. Так, например, с 1950 по 1961 годы развивающиеся страны потеряли из-за ухудшения соотношения цен на товары, которые они вывозят, и на товары, которые ввозят, огромную сумму в 13,1 миллиарда долларов.

Пребиш призвал участников конференции серьезно задуматься над выдвинутыми в его докладе «За новую торговую политику, обеспечивающую развитие» проблемами и принять конкретные меры для коренного улучшения положения развивающихся стран. В связи с этим Пребиш обратил внимание на то, что в социалистических странах имеется огромный потенциал для увеличения импорта из развивающихся стран, поскольку, как он отметил, социалистические страны развиваются очень быстрыми темпами.

По мнению Пребиша, необходимо добиться того, чтобы торговля с социалистическими странами, ведущаяся сейчас на двухсторонней основе, была организована на многосторонней основе. Он высказался также за создание широкой международной торговой организации. В заключение Пребиш выразил уверенность в том, что человечество, освобожденное от экономического рабства, сможет подняться на новые высоты духовного развития.

Выступление президента Джонсона

ВАШИНГТОН, 25 марта. Корреспондент ТАСС В. Вашедченко передает:

Президент США Линдон Джонсон выступил вчера с речью на национальной конференции отдела профсоюзов строительных и монтажных рабочих АФТ—КПП.

В начале своей речи Джонсон остановился на экономическом положении США, заявив, что в течение последних 12 месяцев занятость в США достигла 70 миллионов человек. Он утверждал, что «все большему количеству американцев становится жить легче».

Вместе с тем, президент должен был признать, что далеко не все американцы живут хорошо. «Много людей имеют работу, но у слишком многих ее нет, — сказал он. — Многие семьи живут хорошо, но слишком многим семьям живется плохо. В 1946 году наша страна торжественно обязалась — и это записано в законе, принятом конгрессом, — обеспечить каждому американцу, желающему работать, полную занятость. Это обязательство по-прежнему в силе. Но оно до сих пор не выполнено».

Перейдя затем к международным проблемам, Джонсон заявил, что в нынешний ядерный век всеобщая война невозможна и что все страны поэтому должны стремиться при решении глобальных проблем к разумным соглашениям вместо агрессии.

Президент Джонсон выразил надежду, что Соединенным Штатам удастся договориться с Панамой в споре из-за Панамского канала и что гражданская борьба на Кипре будет прекращена в ближайшее время в результате соглашения между враждующими сторонами.

Касаясь политики США в отношении Южного Вьетнама, Джонсон заявил, что США «готовы оказать помощь вьетнамцам сохранить свою независимость... и предотвратить поглощение их коммунистами».

НА VI СЕССИИ СОВЕТА АФРО-АЗИАТСКОЙ СОЛИДАРНОСТИ

АЛЖИР, 25 марта. (ТАСС). Здесь четвертый день продолжается VI сессия Совета организации солидарности народов Азии и Африки.

На сегодняшнем заседании выступили главы делегаций Йемена, Свазиленда, Танганьики и Туниса.

Затем выступил глава советской делегации Б. Г. Гафуров. Зал бурными, продолжительными аплодисментами приветствовал представителя Советского Союза.

Кровавые события в Джэксонвилле

НЬЮ-ЙОРК, 25 марта. (ТАСС). Вчера весь день и вечер в Джэксонвилле (штат Флорида) продолжались волнения и столкновения негритянского населения с расистами и полицией. Из сообщений американских корреспондентов с мест видно, что местные власти, полиция и расисты принимают все меры к тому, чтобы изолировать в негритянском квартале все цветное население города. Автобусная частная компания прекратила обслуживание негритянского района. Арестовано свыше 200 человек. Убита одна женщина, и, по-крайней мере, 7 человек ранены.

Исполнительный секретарь национальной ассоциации содействия прогрессу цветного населения Рой Уилкинс послал министру юстиции США телеграмму, требуя срочного вмешательства федеральных властей с тем, чтобы выявить виновников кровавых событий в городе.

Новые свидетели убийства президента Кеннеди

НЬЮ-ЙОРК, 25 марта. (ТАСС). Вчера в комиссии по расследованию обстоятельств убийства президента Кеннеди выступал свидетель, который утверждает, что он видел человека, стрелявшего в президента 22 ноября прошлого года. Комиссия не опубликовала ни имени свидетеля, ни содержания его показаний.

На заседании комиссии выступили еще четыре человека, находившихся в момент покушения на Кеннеди возле здания, из которого, по утверждению полицейских, были сделаны выстрелы.

Член комиссии Аллен Даллес заявил корреспондентам, что комиссия заслушала «очень интересные показания, касающиеся лиц, которые находились в здании в это время, или вне здания, которые видели, как были сделаны выстрелы».

Даллеса спросили, видели ли свидетели стрелявшего человека. «В одном случае», — ответил Аллен Даллес. Корреспонденты также спросили Даллеса, достаточно ли хорошо свидетель, выступавший в комиссии, видел стрелявшего, чтобы опознать его.

Аллен Даллес отказался ответить на этот вопрос.

Власть—народу!

ГАВАНА, 25 марта. (ТАСС). Кандидат в президенты Чили сенатор-социалист Сальвадор Альенде на массовом митинге в Вальпараисо выразил уверенность в победе революции мирным путем. Мы — революционеры, сказал он, и намереваемся навсегда вырвать политическую власть из рук меньшинства. Мы стремимся к тому, чтобы правительство представляло интересы трудящихся, интересы всего народа. Как указывает в сообщении из Сантьяго корреспондент агентства Пренса Латина, Альенде выставлен кандидатом в президенты республики от революционного фронта народного действия, в который входят Коммунистическая и социалистическая партии Чили.

ОБЪЯВИВ Занзибар Народной Республикой, революционное правительство вырабатывает сейчас конкретную программу переустройства жизни страны. Решения о конфискации земель феодалов, организации кооперативов, национализации крупной собственности вызывают горячее одобрение народа.

Во многих деревнях Занзибара проходят собрания крестьян в поддержку мероприятий, проводимых революционным правительством.

На снимке: собрание крестьян деревни Вави на острове Пемба.

(Фото АДН—ТАСС).

ВЕНГРЫ ЖДУТ ВЫСОКОГО ГОСТЯ ИЗ СССР

Сообщения из-за рубежа

ОПЯТЬ БЕСНУЮТСЯ РАСИСТЫ

ЧУЛЫМ ПОКОРЯЮТ СИЛЬНЫЕ

Счастлив тот,
Кто смиряет стихии,
Ярость холода, буйство воды,
За собой оставляя такие
Из бетона
И стали
Следы!

К. ЛИСОВСКИЙ.

Репортаж

В ЛЕСАХ И ПОДМОСТКАХ ажурное сплетение издали напоминает корабль, готовый по первому гудку отчалить от левого берега Чулыма. Здесь, на высоте в тридцать метров над рекой, лучше, чем где-либо, улавливается трудовой пульс стройки. Между бетонным заводом и правым берегом непрерывно снуют автомашины. Над кузовами клубится пар. Шоферы не тормозят на поворотах: бетон должен быть доставлен к месту укладки «горячим» и в срок. Грохочет бульдозер, вздымая широкой грудью кучи гравия. Натужно свистит железнодорожный кран, разгружая платформы с металлом. С реки доносится тяжелое уханье дизельного молота. Всю эту гамму звуков время от времени перекрывают пулеметные очереди клепальных молотков.

Идет большое наступление на Чулым.

Седьмого ноября этого года по мосту на трассе Асино — Белый Яр откроется движение поездов: таково обязательство коллектива мостопоезда № 804.

Четвертый пролет. Машинист мостового крана Екатерина Андреевна Коровякова, чтобы лучше наблюдать за такелажниками, выставила лобовое стекло, хоть ледяной сквозняк гуляет по кабине. От ее оперативности во многом зависит успех монтажных бригад. Седьмой год кочует Е. А. Коровякова от реки к реке. Работала бетонщицей, освоила специальность компрессорщика. Теперь машинист...

— Вира! — доносится снизу.

Екатерина Андреевна уверенно кладет руки на пульт управления, и, послушная ее воле, огромная машина аккуратно доставляет тяжелую деталь на строительную площадку.

— Хлопцы, по местам! — раздается команда бригадира монтажников Григория Афанасьевича Ковшова.

Верхолазы Виктор Степанов и Анатолий Карнацевич ловко взбираются на верхний пояс ферм. Виктор Пигорев и Григорий Борисевич на монтажной площадке ждут сигнала.

— Трогай! — машет рукой строповщик Петр Сергеевич Кузнецов.

Деталь медленно плывет вверх.

— Стоп!

Два парня повисли над застывшей рекой. На головокружительной высоте злой ветер вышибает слезу, забирается под стеганки. Пальцы прилипают к металлу. Но такова уж профессия верхолаза...

— У нас много интересных людей, — говорит прораб Тихон Лаврентьевич Лопатин. — Познакомьтесь с Вячеславом Левдиком, Иваном Хилькевичем, Василием Волковым... О них можно написать целую книгу.

...Установка строительного подъема фермам моста — ответственная операция, требующая большого опыта. Недаром ее поручили бригаде монтажников Вячеслава Левдика. У бригадира зоркий глаз и твердая рука. Под стать ему и вся немногочисленная «команда»: Ф. И. Орлик, А. Я. Юрлов, И. И. Жарейко, А. И. Санько, В. С. Бураков.

На опорах моста под концами пролетов установлены мощные гидравлические домкраты. От них, извиваясь, как змеи, тянутся к насосу маслопроводные шланги.

— Включай, Федя! — кричит Вячеслав Левдик оператору гидравлического насоса Федору Орлику.

— Есть включать!

Фыркнул электромотор. Стрелка манометра вздрогнула, плавно двинулась по шкале. 100.., 150.., 200... Многотонная махина медленно поднимается вверх.

Главный инженер мостопоезда Владимир Ильич Рупосов показывает на левый берег, где ползает бульдозер:

— До весеннего паводка мы должны соорудить здесь струенаправляющую дамбу...

Он называет цифры предстоящих объемов работ, и перед глазами встает панорама мощного защитного вала. Одетый в железобетонные латы, он примет на себя удар разъяренного после зимней спячки Чулыма и отведет его в сторону от железнодорожной насыпи. Строители не теряют драгоценного времени. Прямо тут же у моста, на площадке в простейших пропарочных камерах изготавливаются железобетонные плиты. Остается только уложить их краном на место.

Закончив работу, подошел «человек с хитрой трубкой», как в шутку называют строители геодезистов.

— Песцов Алексей Иванович, — представился он.

— Это наш кинолетописец, — говорит В. И. Рупосов.— Он не только расскажет, но и покажет вам всю биографию моста.

...Вечер. На дворе неистовствует морозный ветер, а в квартире А. И. Песцова тепло и уютно. О себе Алексей Иванович рассказывает кратко. В сорок третьем окончил Томский топографический техникум. За 19 лет в экспедициях исходил всю Сибирь вдоль и поперек. К оседлому образу жизни перешел два года назад. Вот на этой стройке.

На столе появляется киноаппарат.

— Это мое общественное поручение, — говорит хозяин с улыбкой. — Решили создать кинодневник.

Гаснет свет. На импровизированном экране сменяются кадры, запечатлевшие трудовые будни мостостроителей. Это идет фильм о героях семилетки.

...Правый берег. После крепкого морозца внутри тепляков жарко. Температуру нагоняют две «буржуйки», смастеренные из железных бочек. Ярко светят гирлянды лампочек по углам. Идет укладка бетона.

Через проем в перекрытии медленно опускается бадья.

— Майна! — корректирует Анастасия Плотникова. — Еще майна!

Ее команду передает жестами машинисту крана стоящий наверху бригадир Тимофей Никитович Кузьменко.

— Стоп!

Анастасия открывает днище. Бетонная масса с шумом устремляется вниз.

— Вира помалу! — сигналит бригадир. И обращается к электрику Стыркину:

— Скоро, Михаил, вибраторы?

Загудели вибраторы в колодцах. А на площадку поднимается бригадир плотников Семен Федорович Адушкин.

— Закончили тепляк, — кивает он в сторону соседней опоры, — принимай, мастер, работу.

Вот и сделан еще один шаг к заветной цели. Завтра будет другой. Строители подгоняют время.

...Ночью выпал снег. Потеплело. Утреннюю тишину нарушает лишь дробный стук дятла на сосне. Медный диск солнца величественно поднимается над тайгой.

Та-та-та! — разорвала воздух пулеметная очередь клепальных молотков.

Наступление на Чулым продолжается.

А. ФИЛАТОВ.

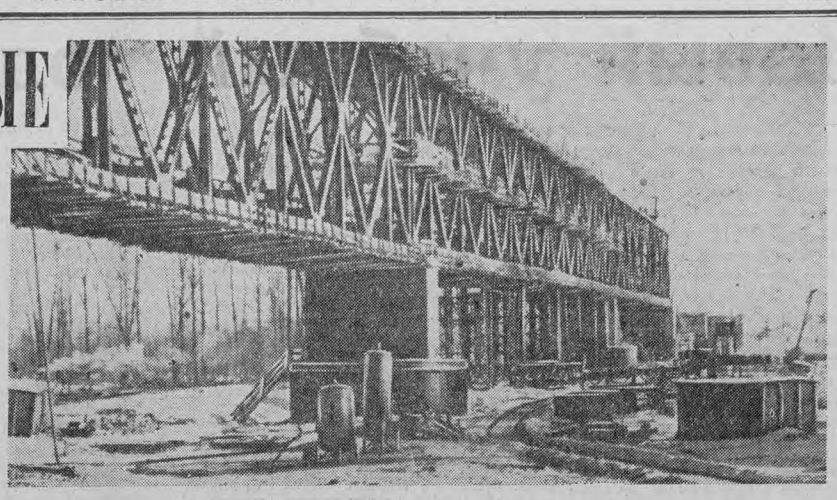

Все дальше шагает мост через Чулым.

Фото А. Филатова.

На снимке: члены бригады монтажников. Слева направо — А. Карнацевич, Г. Ковшов, В. Пигорев, В. Степанов.

Фото Б. Ананичева.

МОЛОДЫЕ ВХОДЯТ В НАУКУ

Красочно оформленные объявления возвестили о начале первой студенческой научной конференции Томского института радиоэлектроники и электронной техники. Первые студенческие работы носят характер поисков, выбора направления исследований. Отсюда — разнообразная тематика докладов, представленных на конференцию.

Чтобы лучше познакомить студентов с новейшими достижениями науки и техники, были организованы встречи с учеными. С участниками конференции беседовали профессор В. Н. Кессених, профессор мединститута Е. Ф. Ларин, новосибирский профессор Р. В. Госстрем.

Конференцию открыл вступительным словом профессор В. А. Преснов. Более сорока докладов показали, что в институте много творчески работающих студентов. Все выступления были посвящены актуальным проблемам радиотехники, электроники, техники сверхвысоких частот.

В. МИХАЙЛОВ.

ТОМИЧИ финишировали ВТОРЫМИ

В Томск возвратилась команда шахматистов «Томгипротранса» — участница соревнований на кубок дорожного совета спортивного общества «Локомотив».

Среди семи коллективов томичи заняли второе место.

Команда «Томгипротранса», в составе которой играли в Новосибирске перворазрядники Э. Гофман, В. Бураковский и шахматистка З. Демичева, награждена вымпелом дорожного совета и дипломом второй степени.

А. ПАНЮКИН.

О стоявших насмерть

Кино

За последнее время на советских экранах появилось немало фильмов, посвященных событиям Великой Отечественной войны. Для многих из них характерно стремление авторов глубже осмыслить причины трагических неудач первого периода войны и истоки могучей и непреоборимой силы, позволившей нашему народу выстоять в неимоверно трудных условиях, а потом и разгромить до зубов вооруженного врага.

Вновь и вновь воскрешаются на экране страницы недавнего прошлого для того, чтобы люди земли, особенно юное поколение, никогда не забывали, какой тяжкой ценой завоеван мир.

О тех, кто защищал столицу нашей Родины, кто стоял насмерть, до конца выполнив свой воинский долг, рассказывает новый художественный фильм **«У твоего порога»**, снятый по сценарию С. Нагорного творческим коллективом студии «Мосфильм» под руководством режиссера Василия Ордынского.

Это рассказ об одном зенитном расчете, которому в числе других зенитных батарей, защищавших Москву с воздуха в трудные осенние дни сорок первого года, пришлось оставить позиции в городе и занять участок обороны на ближайших подступах к столице для борьбы с немецкими танками.

Солдаты установили свое орудие неподалеку от домика, в котором живет пожилая женщина — мать нескольких детей. С этим домиком для каждого из них ассоциируется мысль о родной земле. Они не говорят громких слов об этом, но по их внутренней собранности, по готовности встретить непрошеных гостей как надо мы чувствуем, что клятва «ни шагу назад» для них священна.

Внешне бойцы орудийного расчета обрисованы весьма скупо, и тем не менее почти о каждом мы кое-что узнаем. Большая часть расчета — молодежь, которая только еще начинает осознавать, каким трудным испытанием является военное время. Еще недавно они сидели за школьными партами. Первые дни войны не успели сделать их ни суровыми, ни достаточно опытными солдатами. И, может быть, поэтому сержант Прохоренко (артист Б. Юрченко), по натуре мягкий человек, так любит «песочить» своих подчиненных. Он-то хорошо понимает, что время сейчас неподходящее для мягкотелости.

И рядом — Перекалин (артист Ю. Горобец), глубоко переживающий разлуку с женой, жалеющий, что не умел раньше быть ласковым, добрым мужем. Слушает его неожиданную исповедь хозяйка дома и смахивает украдкой слезу, понимая, что после войны этот человек, вероятно, стал бы совсем иным. Да выпадет ли ему военное счастье, может, не судьба быть живым?..

И таких эпизодов, на первый взгляд, будничных, правдиво раскрывающих характеры людей, немало в фильме.

Центральными эпизодами картины, безусловно, являются эпизоды боя. Здесь во всей полноте раскрывается то главное и ценное, чем богат советский человек, воспитанный в духе беззаветной преданности Родине, партии. В финале этого поединка с врагом, когда из всего расчета остался в живых один Прохоренко, несет снаряды к орудию мать...

Возможно, авторы кинофильма стремились к некоторой символичности такого финала, однако нам представляется он как закономерное воплощение идеи мужества, стойкости, которая лежит в основе кинопроизведения. И манера игры Н. Федосовой в роли матери, кстати, также лишена налета какой-либо символичности. Правильнее говорить о типичности качеств русской женщины, которые она раскрывает в своей героине. И когда эта женщина защищает порог своего дома, детей своих, их счастье, — это правда, этому веришь.

В центре кинокартины — рассказ о подвиге орудийного расчета. Песчинка в круговороте грандиозных событий войны. И все же авторы киноповествования сумели органично связать то, что произошло у домика на подмосковном шоссе, с общей картиной событий 1941 года.

Сразу же вводит нас фильм в атмосферу опасной для судеб нашей страны военной обстановки. Враг в непосредственной близости от советской столицы.

...Гогочущие гитлеровцы на подмосковной дачной станции...

...Вереницы бредущих по осенней грязи беженцев. Горестно сжаты губы рта, суровы лица. А вот комната какого-то вокзальчика. Доска на стене. На ней наклеены объявления-весточки близким: «Проехали на Свердловск. Где будем, — неизвестно»... «Мишеньку похоронили еще в Гжатске. Едем в Сибирь!»... «Тату, мы с матусей тебя не дождались, бо хату нашу разбили немцы...» И слышны голоса тех, кого война заставила бросить родные места. Так возникает атмосфера большого всенародного испытания.

Незабываем эпизод прибытия в Москву воинов-сибиряков, особенно момент в метро, когда эскалатор, словно могучий поток, поднимает этих крепких, ладных парней.

Надолго запоминаются бойцы народного ополчения, идущие без страха на передний край, и москвичи — строители оборонительных рубежей. Все эти люди не жалели ничего для победы, для борьбы с фашизмом.

Фильм «У твоего порога» успешно прошел на экранах некоторых городов. Можно не сомневаться, что и у томских кинозрителей он встретит хороший прием.

Г. ПАЗДНИКОВ.

Рекорд Тамбурина

За все время существования старейшего в Сибири Томского ипподрома такой высокой скорости на снежной дорожке не показывал ни один рысак. На днях дистанцию в 1.600 метров Тамбурин из Томской государственной конюшни прошел за 2 мин. 12,4 сек. Управлял им наездник первой категории Н. Зиборов.

В. ЧИКИШЕВ.

ИЗВЕЩЕНИЕ

29 марта, в 3 часа дня, в помещении областного лектория (г. Томск, проспект имени Ленина, 75) состоится публичная лекция на тему: «Международное положение». Читает лектор Всесоюзного общества «Знание» тов. Фатьянов В. Г. Принимаются коллективные заявки от организаций по телефону 43-85. Производится предварительная продажа билетов в кассе лектория с 9 часов утра ежедневно.

РАЗДУМЬЯ НА «ФИНИШЕ»

Состоялась третья областная конференция Союза спортивных обществ и организаций. В отчетном докладе назывались цифры, свидетельствующие о росте рядов спортсменов-разрядников, мастеров спорта. Говорилось о хороших физкультурных коллективах, таких, как спортивный клуб политехнического института, где только в 1963 году подготовлено 762 инструктора-общественника и 670 судей. В течение одного учебного года пять представителей этого клуба стали мастерами спорта и 2.293 — разрядниками.

Улучшилась работа в физкультурных организациях Шегарского колхозно-совхозного управления. Стали популярными за последние годы заочная лыжная эстафета Москва—Томск—Москва, проводимая сельским спортивным обществом «Урожай», лыжные заочные пробеги Томск — Мирный — Томск, организованные ДСО «Спартак». В нашей области культивируется 41 вид спорта, под знаменами добровольных спортивных обществ находятся 130 тысяч человек...

Многочисленные примеры из доклада председателя областного совета Союза спортивных обществ и организаций В. К. Крюковой в основном говорили о благополучном положении с физкультурным и спортивным движением в области. Но, к сожалению, в действительности картина несколько иная. Анализируя итоги двухлетней работы облспортсовета, выступления и замечания делегатов конференции, можно довольно ясно увидеть основные причины, тормозящие развитие физкультуры и спорта.

Прежде всего, это отсутствие общественных начал на многих участках работы. В Зырянском и Чаинском районах области только восемь процентов населения участвует в спортивных мероприятиях, а в Александровском, Парабельском, Каргасокском районах за последние годы ряды энтузиастов физкультуры почти совсем не увеличиваются. Не привлекается к этой работе сельская интеллигенция, плохо руководят спортивным движением многие комитеты комсомола. А ведь общественность — великая сила.

— У нас на Томском подшипниковом заводе, — говорил делегат конференции тов. Кабанов, — трудятся несколько тысяч человек, и на весь этот коллектив только один платный работник физкультуры. Без общественников он бы ничего сделать не смог. Штабом всей спортивной жизни стал у нас комитет комсомола.

Вот таких «штабов» зачастую и нет на многих предприятиях, в совхозах, леспромхозах, колхозах. А поэтому нет массовости, плохо поставлена воспитательная работа со спортсменами.

Областной совет Союза спортивных обществ и организаций закрывает порой глаза на вопиющие нарушения спортивной этики целыми коллективами.

Председатель добровольного спортивного общества «Спартак» тов. Волкова, отчитываясь, с гордостью говорила о том, что мужская баскетбольная команда заняла четвертое место на российских соревнованиях. И скромно умолчала, что спортсмены, представляющие там нашу область, никакого отношения к «Спартаку» не имеют. В соревнованиях целиком участвовала баскетбольная команда «Буревестника». Такое грубейшее нарушение спортивных норм не только кладет пятно на деятельность областного совета Союза спортивных обществ и организаций, но наносит моральный вред спортсменам.

О какой постановке воспитательной работы в добровольном спортивном обществе «Трудовые резервы» можно говорить, если сам председатель общества тов. Федоров выступает то за баскетбольную команду педагогического института, то за университет, то за «Спартак»! Спортивная работа в «Трудовых резервах» находится в плохом состоянии. Спорт еще не стал популярным среди молодежи технических училищ, объединяющихся в этом обществе.

Одна из серьезных проблем — подготовка смены. Без молодых кадров нечего и думать о дальнейшем развитии спорта, о больших успехах. Но этот важнейший участок работы также выпал из поля зрения областного совета Союза спортивных обществ и организаций. В нашей области 150 тысяч учеников, а специализированных детских спортивных школ только пять.

— Откуда же нам черпать резервы, — говорит делегат конференции мастер спорта Тюменцев, — если из шести детских групп конькобежцев при спортобществе «Труд» сейчас осталась только одна? Детская конькобежная школа горою закрыта.

Подобное положение с подготовкой смены не только в конькобежном спорте. Так же обстоят дела у горнолыжников и легкоатлетов.

В нашей стране здоровью человека уделяется огромное внимание. Массовость спорта — главное мерило деятельности физкультурных работников. Новому совету Союза спортивных обществ и организаций, избранному на конференции, нужно браться за конкретные мероприятия, направленные на выполнение решений XXII съезда КПСС по массовому развитию физической культуры и спорта.

Э. ВИКТОРОВ.

Наши гости

ПЕСНИ ЕГО В СТРОЮ

Известный советский композитор Никита Владимирович Богословский посетил наш город впервые. Но томичи хорошо знакомы с ним. Знакомы, прежде всего, по его замечательным песням. Молодежь — по «Аленушке», по «Маме», песням из кинофильма «Разные судьбы». А люди постарше помнят довоенные картины с музыкой Н. Богословского— «Большая жизнь», «Истребители» и, конечно, его песни военного времени. Впрочем, все эти песни и сейчас популярны.

На репетиции, которую проводил Никита Владимирович с симфоническим оркестром Томской филармонии, произошел такой случай. К композитору подошел старый музыкант скрипач Дмитрий Павлович Белозерский.

— А вы знаете, маэстро, — сказал он немного смущенно, — мы заочно с вами давно знакомы. Я даже вам в некотором роде медалью обязан...

И Д. П. Белозерский рассказал композитору, что в трудные дни лета 1942 года он находился под Воронежем, заведуя музыкальной частью одной из армий. Тогда руководимый Белозерским армейский ансамбль подготовил новую программу, в которую вошли и две только что написанные песни Богословского — «Ты ждешь, Лизавета» и «Темная ночь» из кинофильма «Два бойца». Эти песни, особенно «Темная ночь», пользовались у бойцов огромной популярностью. И когда, после прорыва вражеской обороны, началось наступление, и многие фронтовики получили награды, были награждены и музыканты. «Ваши песни помогали нам бить врага»,—сказал командующий. Медаль «За боевые заслуги» заблестела на гимнастерке Д. П. Белозерского... Растроганный рассказом старого музыканта, Н. В. Богословский подарил ему сборник своих песен с теплой дружеской надписью.

А три дня назад Никита Владимирович был гостем коллектива нашей редакции. Коротко рассказав о своем творческом пути и проиллюстрировав этот рассказ музыкальным рассказом — фантазией на темы своих песен разных лет, композитор познакомил журналистов с произведениями, еще не известными широкой публике. Сев за пианино, он спел трагическую и суровую песню о советском военнопленном, в гитлеровской неволе сохранившем верность Родине и силу духа бойца. Эта песня, ныне вошедшая в цикл, посвященный памяти военных лет, была написана композитором еще в 1951 году. Кроме того, собравшиеся познакомились с новыми лирическими песнями Н. В. Богословского, написанными им для кинокомедии, в скором времени выходящей на экраны.

Н. В. Богословский — не только музыкант. Он — член Союза журналистов СССР, давний сотрудник многих центральных изданий, в том числе и журнала «Крокодил», в издательстве которого недавно вышла его книжка «Божества и уборжества». С остроумными сатирическими сценками, веселыми и меткими литературными пародиями, с записями из своей записной книжки журналиста-сатирика Никита Владимирович познакомил своих томских коллег по перу.

Томичи тепло поблагодарили своего гостя и пожелали ему новых творческих успехов.

Б. БОРИСОВ.

***

На снимке: Н. В. Богословский в редакции нашей газеты.

ТОМСКИЙ ОБЛАСТНОЙ ДРАМАТИЧЕСКИЙ ТЕАТР

27 марта — **«После двенадцати».**

Билеты, приобретенные на спектакль **«Соль земли»**, действительны на 29 марта со штампом 27 марта.

28 марта — **«Соль земли».** Премьера.

Действительны билеты со штампом на 26 марта.

29 марта, утром — **«После двенадцати»,**

вечером — **«Соль земли».**

Действительны билеты со штампом 27 марта.

31 марта — **«Русские люди».**

1 апреля — **«Соль земли».**

2 апреля — **«После двенадцати».**

3 апреля — **«Соль земли».**

Действительны билеты со штампом 28 марта.

4 апреля — **«После двенадцати».**

Билеты действительны со штампом 29 марта.

5 апреля, утром — **«После двенадцати»,**

вечером — **«Соль земли».**

Открыта продажа билетов на все объявленные спектакли.

СЕГОДНЯ В КИНОТЕАТРАХ:

КИНОТЕАТР имени М. ГОРЬКОГО

Большой зал — «У твоего порога» — 9-40, 11-15, 12-50, 14-25, 16, 17-35, 19-10, 20-45, 22-20.

Малый зал — «Бухта Елены» — 9, 10-25, 11-50, 13-25, 15, 16-35, 18-10, 19-45, 21-20, 22-50.

Зал кинохроники — для детей— **«Тайна»** — 9, 10-15, 11-30, 12-45, 14, 15-15. Новые документально-хроникальные фильмы: **«Пионерия» № 12, «Секрет здоровья», «Хочу все знать», «Коля дома один», «Доброе утро, Смоленск», «Их оставлять нельзя»** — 16-30, 18-30, 20-30. **«Здравствуй, Выборгская сторона», «Советский спорт» № 11, «Дороги юности»** — 17-30, 19-30, 21-30.

КИНОТЕАТР «ОКТЯБРЬ»

Голубой зал — «У твоего порога» — 9, 12-10, 15-20, 16-55, 18-30, 20-05, 21-40.

Для детей — **«Тайна»** — 10-35, 13-45.

Зеленый зал — «У твоего порога» — 9-40, 11-15, 12-50, 14-25, 16, 17-35, 19-10, 20-45, 22-20.

КИНОТЕАТР имени И. ЧЕРНЫХ

Большой зал — «У твоего порога» — 9, 10-30, 13-30, 15, 16-30, 18, 19-30, 21, 22-30.

Малый зал — «Неприкасаемая» (первая серия) — 11-50, 14-30, 17-20, 20, 22-40. Вторая серия — 13-10, 16, 18-40, 21-20.

Для детей — **«Капроновые сети»** — 9, 10-20.

КИНОТЕАТР ДЕТСКОГО ЗРИТЕЛЯ

— **«Цель путешествия — Эрфурт»** — 9, 11-50, 14-40. **«Новый Гулливер»** — 10-25, 13-15. **«Если ты прав»** — 16-05, 17-45, 19-25, 21-05.

ДОМ КУЛЬТУРЫ ЭНЕРГЕТИКОВ

— **«Педагогическая поэма»** — 15 час. **«Если ты прав»** — 17, 19, 21.

Томская автомобильная школа ДОСААФ **производит набор на курсы шоферов 1 и 2 классов** без отрыва от производства.

Обращаться: г. Томск, улица Розы Люксембург, 48, с 9 до 17 час. 3—1

Томскому управлению «Росглавтормет» требуются: **токарь, электрик, газорезчики-бензорезчики.**

Обращаться: г. Томск, улица Яковлева, 18. 2—1

Шпехт Александр Филиппович, проживающий в г. Томске, улица Техническая, 9, возбуждает дело о расторжении брака со Шпехт Эллей Рейнгольдовной, проживающей в г. Томске, переулок Пушкина, 19.

Дело будет рассматриваться в народном суде Ленинского района г. Томска.

Кузнецова Анна Лаврентьевна, проживающая в г. Томске, улица Олега Кошевого, 52, возбуждает дело о расторжении брака с Кузнецовым Виктором Ивановичем, проживающим в г. Бийске Алтайского края.

Дело будет рассматриваться в народном суде г. Бийска.

Парфенова Рената Николаевна, проживающая в г. Томске, улица Игарская, 41, возбуждает дело о расторжении брака с Парфеновым Львом Александровичем, проживающим в г. Анюйске, Билибинского района, Магаданской области.

Дело будет рассматриваться в народном суде Ленинского района г. Томска.

Попова Галина Николаевна, проживающая в г. Томске, улица Пушкина, 27, возбуждает дело о расторжении брака с Поповым Ильей Ивановичем, проживающим там же.

Дело будет рассматриваться в народном суде Ленинского района г. Томска.

Адрес редакции: пр. им. Ленина, 66

Телефоны: редактора — 37-37, заместителя редактора — 51-75, заместителя редактора — 42-44, ответ. секретаря — 31-19, секретариата — 42-40, отделов: идеологического — 47-45 и 42-46, промышленного и партийной жизни — 37-75, сельскохозяйственного и партийной жизни — 37-39, советского строительства и быта — 37-77, писем и рабселькоровской сети — 37-38 и 31-47, информации — 51-61, зам. зав. издательством — 52-23, бухгалтерии и отдела объявлений — 37-36, стенографистки — 52-02.

Редактор А. Н. НОВОСЕЛОВ.

г. Томск, типография № 2 «Красное знамя».

К301002 Заказ № 1240