Государственная БИБЛИОТЕКА СССР им. В. И. Ленина

ПРОЛЕТАРИИ ВСЕХ СТРАН, СОЕДИНЯЙТЕСЬ!

КРАСНОЕ ЗНАМЯ

ОРГАН ТОМСКОГО ОБЛАСТНОГО КОМИТЕТА КПСС И ОБЛАСТНОГО СОВЕТА ДЕПУТАТОВ ТРУДЯЩИХСЯ

Газета основана 1 июня 1917 года. | № 84 (12279) | Среда, 8 апреля 1964 года. | Цена 2 коп.

ПЕРВОМАЮ—ТРУДОВОЙ НАКАЛ

СТРОИТЕЛЬСТВУ НА СЕЛЕ— УДАРНЫЕ ТЕМПЫ

В городе Асине состоялось совещание строителей колхозов и межколхозных строительных организаций Асиновского производственного управления.

Асиновцы решили выполнить план строительства и ввода объектов в эксплуатацию досрочно — к 25 декабря 1964 года. Они призывают всех сельских строителей области шире развернуть социалистическое соревнование за повышение производительности труда, экономное расходование строительных материалов, внедрение опыта передовиков и эффективное использование транспортных средств. Успех в работе сельских строителей обеспечивает также обучение рабочих смежным профессиям, создание комплексных строительных бригад.

В колхозах Асиновского производственного управления ежегодно вступают в строй десятки производственных помещений, жилых домов и культурно-бытовых учреждений. Объем строительных работ все возрастает. В минувшем году сельские строители Асиновского производственного управления план строительно-монтажных работ выполнили на 100,5 процента. Введены в эксплуатацию 2 клуба, 8 детских садов и яслей, 6 коровников, 4 телятника, 4 свинарника, 3 птичника, 5 гаражей на 50 автомашин.

В этом году план строительно-монтажных работ значительно увеличился. Нынче будет введено в эксплуатацию 55 производственных и культурно-бытовых объектов.

В счет годового обязательства

Рабочие Колпашевского леспромхоза управления бытового обслуживания населения дали слово выполнить годовое задание по вывозке древесины досрочно и дать сверх задания еще три тысячи кубометров леса. Взятые обязательства претворяются в жизнь. В первом квартале дополнительно к трехмесячному заданию вывезено свыше 3 тысяч кубометров древесины. Встав на предмайскую трудовую вахту, лесозаготовители взяли новые повышенные обязательства.

Е. СУХОВЕРКОВ,
экономист леспромхоза.

В СЧЕТ МАЯ

Инициатор соревнования за достойную встречу Первомая, коллектив Парабельского леспромхоза выполнил задание четырех месяцев. За оставшиеся дни лесорубы намерены выполнить и майский план.

По примеру наших соседей каргасокцев, у нас созданы постоянные комплексные бригады. Многие из них взяли обязательство заготовить по 17—18 тысяч кубометров древесины. А бригада А. П. Эйве, первая в леспромхозе, штурмует рубеж 20 тысяч.

В. РЕЧКОВ,
Парабельский леспромхоз.

В ГОСТЯХ У ДРУЗЕЙ

Встреча с городом юности

КАЗИНЦБАРЦИКА, 6 апреля. Спец. корр. ТАСС Д. Бочаров и М. Попов передают:

Прошла неделя пребывания в дружеской Венгрии советской партийно-правительственной делегации во главе с Н. С. Хрущевым. После волнующей встречи в древнем Мишкольце сегодня желанных гостей — товарища Хрущева, членов делегации, Яноша Кадара и других венгерских деятелей радушно принимал самый молодой город Венгрии — Казинцбарцика.

В феврале этого года Казинцбарцике исполнилось 10 лет. 14 лет назад в долину реки Шайо пришли первые строители. Сначала была построена углесортировочная фабрика, а затем электростанция, которая дает столько электроэнергии, сколько ее производилось в 1937 году во всей Венгрии. Но самой большой гордостью Казинцбарцики и Боршодской области является мощный Боршодский химический комбинат, выпускающий более половины всех производимых в республике азотных удобрений.

Комбинат постоянно расширяется, осваивая выпуск новой продукции. В прошлом году здесь вступил в строй завод поливинилхлорида годовой мощностью в 6 тыс. тонн искусственных материалов и 10 тыс. тонн каустической соды. Начала действовать установка по разложению природного газа, применяемого вместо дорогостоящего импортного кокса. Уже идет строительство завода капролактама и завода карбонита.

Рядом с гигантской стройкой рос и развивался новый социалистический город — город химиков, шахтеров, электриков. Сейчас в нем проживает 22 тысячи человек. Казинцбарцика — это город юных: средний возраст его жителей не превышает 30 лет. За эти годы построены 5 тысяч новых квартир, открыт химический техникум, четыре 8-летние школы, Дом культуры, детские сады, ясли.

По пути к Казинцбарцике машины с членами советской партийно-правительственной делегации и венгерскими товарищами остановились в шахтерском поселке Шайосентпетер. Горный инженер Ференц Чизи от имени боршодских шахтеров вручил Н. С. Хрущеву и Яношу Кадару миниатюрные шахтерские лампочки.

В 10 час. по местному времени гости прибывают на комбинат. На празднично украшенной площади перед заводскими воротами дорогих гостей встретили: министр тяжелой промышленности Ференц Леварди, секретарь горкома ВСРП города Казинцбарцика Карой Станчик, инженеры, техники, рабочие комбината.

В помещении администрации директор комбината Иштван Санто и секретарь парткома ВСРП химического комбината Иштван Такач рассказали гостям о строительстве и развитии комбината и города, о партийно-политической работе среди трудящихся предприятия. Н. С. Хрущев живо интересовался вопросами технологии производства, применения жидких и твердых удобрений, организацией труда, давал советы. В заключение сердечной беседы Иштван Санто вручил гостям памятные подарки.

Затем члены партийно-правительственной делегации и сопровождающие их венгерские руководители осмотрели цех синтеза и установку по разложению природного газа.

После осмотра цехов на заводской площади состоялся многотысячный митинг трудящихся комбината и города.

На митинге выступил тепло встреченный собравшимися товарищ Янош Кадар.

Затем слово предоставляется Н. С. Хрущеву. Никита Сергеевич подходит к микрофону. Участники митинга горячо приветствуют главу советской партийно-правительственной делегации.

Речи товарищей Яноша Кадара и Н. С. Хрущева были выслушаны с большим вниманием и сопровождались бурными, продолжительными аплодисментами, возгласами одобрения.

В заключение митинга Н. С. Хрущев вручил трудящимся комбината подарок — бюст В. И. Ленина.

Митинг закончился исполнением партийного гимна «Интернационал».

После митинга советские гости и сопровождающие их венгерские официальные лица направились в город Мишкольц. Здесь Боршодский областной комитет ВСРП и исполком областного совета устроили обед в честь советских гостей.

У венгерских студентов

МИШКОЛЬЦ, 6 апреля. Спец. корр. ТАСС Д. Бочаров и М. Попов передают:

Во второй половине дня Н. С. Хрущев, члены советской партийно-правительственной делегации, Янош Кадар и другие венгерские руководители возвратились в Мишкольц. Советские и венгерские деятели побывали в гостях у студентов Мишкольцкого политехнического института тяжелой промышленности.

Этот институт, основанный 15 лет назад, готовит инженеров по горному делу, машиностроению и металлургии.

У главного корпуса института Н. С. Хрущева, Я. Кадара и сопровождающих их лиц встретили ректор института Янош Замбо, секретарь партийного комитета Йежеф Антал-Бозо, профессорско-преподавательский состав, студенты. В конференц-зале состоялась беседа, во время которой руководители института рассказали об учебно-воспитательной, исследовательской работе, о связи учебы с производством, о перспективах развития института.

После беседы советские гости и венгерские руководители побывали в производственной шахте и учебных мастерских института. Затем в главном корпусе состоялась встреча с преподавателями и студентами института. На этой встрече Янош Кадар и Н. С. Хрущев выступили с речами.

Возвращение советской партийно - правительственной делегации в Будапешт

БУДАПЕШТ, 7 апреля. (ТАСС). Вчера вечером советская партийно-правительственная делегация во главе с Н. С. Хрущевым, Янош Кадар и другие венгерские руководители возвратились специальным поездом в Будапешт из поездки в Боршодскую область.

С ГАРАНТИЙНЫМ ПАСПОРТОМ

Семьдесят четыре благоустроенные квартиры — такой подарок сделали томичам строители СУ-13 треста «Томскстрой». На днях они сдали в эксплуатацию дом по улице Гагарина.

Бригадам пришлось работать в трудных условиях. Кончался январь, а сантехники только подавали на объект тепло. Но отделочники не простаивали. Они, установив электрокалориферы, железные печи, начали штукатурные работы. Мастером Германом Колотовкиным был составлен график. На учет поставили каждый день, каждый час. Бригады не покидали объект, не закончив работы по графику.

Особенно хорошо потрудились отделочники бригад В. Ветрук, А. Гончарова, Г. Матвеевой, З. Пановой.

Как всегда, сдержали свое слово члены бригады коммунистического труда Натальи Антоновны Бабенко. Они досрочно выполнили свои обязательства, помогли другим бригадам в наружной отделке фасада здания.

На 120 — 140 процентов выполняли сменные задания все отделочники. Споро работали плотники Б. Южанина, комплексная бригада В. Демодько.

74-квартирный дом, впервые в строительном управлении № 13, сдан с гарантийным паспортом.

А. МАНЬКОВ,
прораб СУ-13 треста «Томскстрой».

СЕЙСМОЛОГИ ИДУТ ПО ПРОФИЛЮ

Над тайгой разнеслось глухое эхо. Через некоторое время последовали второй, третий взрывы. Это — не разрывы снарядов и бомб, это мирные взрывы, которые проводят сейсмологи. Километр за километром идут по профилям в глубь тайги отряды геофизиков, ищущих благоприятные структуры на нефть и газ. По их маршрутам затем ведется бурение скважин.

На днях коллектив геофизической партии, которой руководит Н. К. Тюльков, завершил выполнение сезонного плана сейсмических работ. Преодолев снежные заносы, болота и бурелом, сейсмологи отработали 300 километров маршрутов при плане 275 километров.

С опережением графика ведет сейсмические работы отряд, где оператором И. Е. Люлько. По проекту отряд должен был отработать за сезон 128 километров и 23 приборо-смены весенних работ. На своем счету сейсмологи уже имеют 170 километров и 23 приборо-смены. Рекордным месяцем у них был март: каждый день отряд проходил по два с половиной километра.

Отряд тов. Золотова февральский и мартовский планы выполнил на 120 процентов. Отлично справляются со своими обязанностями члены бригады буровиков, которыми командует мастер тов. Макаров. Геофизическая партия уже выделила две структуры, на которых ведется бурение. Качество сейсмических работ хорошее.

Т. КУРИЛОВИЧ.

Сельскохозяйственное обозрение

Ускорить ремонт машин

СВОДКА
о ходе ремонта сельскохозяйственных машин в колхозах и совхозах области

Показатели на 1 апреля 1964 года

(в процентах к годовому плану)

Производственные управления	Тракторы	Зерновые комбайны	Плуги	Сеялки	Культиваторы	Лущильники
Парабельское	113,2	3,4	40,3	74,5	34,2	40
Асиновское	107,3	4,3	98,3	108,7	93,5	134,8
Кривошеинское	104,0	—	95,5	82,3	40,3	87,3
Шегарское	100,5	9,8	99,5	108,3	131	137
Бакчарское	93,5	4	100	104,4	78,6	126,8
Зырянское	89,6	2	94,7	92,1	91,5	95,2
Томское	86,1	3,6	103,7	93,7	92,9	111,1
Чаинское	81,3	14,8	114,2	102,9	73	82

На 1 апреля колхозами, совхозами, районными объединениями и отделениями «Сельхозтехники» области отремонтировано 2.074 трактора, что составляет 94,3 процента к годовому плану. Это на 219 тракторов больше, чем было отремонтировано за соответствующий период прошлого года. Первенство продолжают удерживать механизаторы Парабельского производственного управления. Здесь в 10 хозяйствах тракторный парк в основном подготовлен к весеннему севу. Выполнили план ремонта Асиновское, Кривошеинское и Шегарское производственные управления.

«Первенство» по количеству неисправных машин принадлежит механизаторам Зырянского и Бакчарского производственных управлений, где требуется пропустить через мастерские 19 процентов имеющихся тракторов.

В целом по области необходимо подготовить еще 541 трактор. На это потребуется месяц напряженной работы.

Очень тревожное положение сложилось с ремонтом почвообрабатывающих и посевных машин. В колхозах и совхозах в неисправном состоянии находится 330 плугов, 500 сеялок, 270 культиваторов, 150 лущильников.

В одном только Шегарском управлении не готовы к работе 300 плугов, сеялок, культиваторов, лущильников, в Томском управлении — 240. В колхозе имени Жданова Бакчарского производственного управления до сих пор не подготовлено ни одного плуга и ни одного лущильника. Не приступали к ремонту культиваторов колхозы «Россия», «Рассвет» Асиновского управления, «Россия» Бакчарского управления, имени Ленина, имени Свердлова, «Прогресс» Кривошеинского управления. В колхозе имени Кирова Асиновского производственного управления имеется 12 сеялок, а вышла из мастерских лишь одна. Если темпы ремонта будут такие же, как в марте, то для полной подготовки к полевым работам всех сеялок потребуется еще почти два месяца.

Областное и районные объединения «Сельхозтехники» должны обеспечить колхозы и совхозы недостающими запасными частями с тем, чтобы сельские механизаторы в короткий срок завершили подготовку к полевым работам всех имеющихся машин и орудий.

Повсеместно забыли о ремонте уборочных машин. В целом по области отремонтировано всего 66 зерновых комбайнов, или 5,5 процента к годовому плану. Подлежит ремонту еще около 1.400 комбайнов. В марте не подготовлено ни одного комбайна в шести производственных управлениях. Большого упрека заслуживают Асиновское объединение и Шегарское отделение «Сельхозтехники», которые имеют необходимую ремонтную базу и не используют ее.

Очень медленно ведется ремонт транспортных средств. Из 1.607 грузовых автомобилей 600 неисправны. 159 автомобилей требуется дополнительно отремонтировать в Шегарском управлении, 106 — в Томском, 79—в Кривошеинском. В специализированной Ново-Николаевской мастерской объединения «Сельхозтехники», Асиновского района за два месяца не выпущено ни одного автомобиля.

Успех на весеннем севе будет зависеть от квалифицированной работы механизаторов. В прошлом году, особенно в период уборки урожая, на многих тракторах работало по одному человеку. Многие руководители колхозов и совхозов и в этом году планируют работу таких тракторов, как «Беларусь», в одну смену.

Заслуживает внимания инициатива шегарцев, которые решили в этом году перевести зерновые комбайны на двухсменную работу. Необходимое количество механизаторов они подготовят в училищах механизации на 4-месячных курсах с отрывом от производства и в школах всеобуча.

В ряде управлений, хотя и не имеется достаточного количества трактористов, комбайнеров и шоферов, подготовка механизаторских кадров не организована. Зырянцы, например, в училища механизации при плане 31 человек направили лишь 8. В совхозе «Чаинский» в начале учебного года было организовано 5 школ. Сейчас эти школы расформированы.

Важным условием, обеспечивающим высокопроизводительную работу техники, является правильная организация технического обслуживания машин.

Большую работу по созданию передвижных и стационарных пунктов технического обслуживания проводят инициаторы этого движения — шегарские механизаторы. Здесь в марте закончили 2-месячные курсы 43 мастера-наладчика. Техническое обслуживание мастерами-наладчиками будет организовано в 11 хозяйствах. Три колхоза будут приняты районным объединением «Сельхозтехника» на комплексное техобслуживание. То есть во всех колхозах и совхозах будет внедрена новая система проведения технических уходов.

Однако не во всех управлениях эта работа развернута подобающим образом. Не подготовлены квалифицированные кадры, не оборудованы передвижные тележки или стационарные пункты, не продумана оплата мастеров-наладчиков, не организована механизированная заправка машин.

Сейчас вся работа сельских тружеников должна быть подчинена одной цели — во всеоружии встретить сев шестого года семилетки.

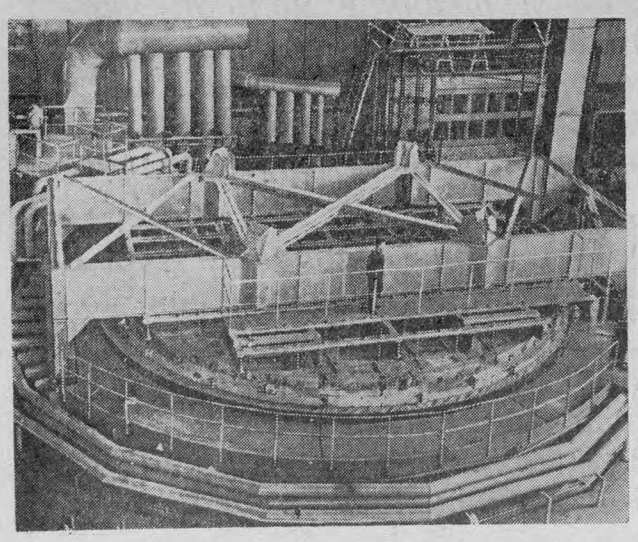

ЛЕНИНГРАД. Для термической обработки таких крупногабаритных деталей, как рабочие колеса турбин для Красноярской ГЭС, на Металлическом заводе имени XXII съезда КПСС создана новая гигантская газовая печь. Ее диаметр около 10 метров, глубина более 8 метров. Конструкция позволяет производить охлаждение нагретой до 900—1.000 градусов детали непосредственно в печи, что особенно важно для достижения высокого качества обработки.

На снимке: новая газовая печь.

(Фотохроника ТАСС).

Формализм... в рамке

В механическом цехе мы встретились с членом партийного бюро завода сборного железобетона № 4 Олегом Викторовичем Крыловым.

— Предмайские обязательства, — рассказывает он, — приняты во всех цехах. На прошлой неделе для этой цели собрали мастеров. Провели совещание в завкоме.

Собеседник называет бригады коммунистического труда, ударников, итоги работы, которые «подводятся ежедекадно, но не всеми мастерами...»

Вооруженные такими сведениями, отнюдь не исчерпывающими, мы отправились по цехам, в бригады.

НЕУМЕСТНАЯ СТЫДЛИВОСТЬ

Шагаем по территории завода с секретарем партийного бюро завода Алексеем Павловичем Алешкевичем. Приветствуя встречных рабочих, он каждого называет по имени или фамилии.

— Знаю всех наперечет, — с гордостью заявляет он. Помолчав, добавляет:

— Дружно люди работают, горы свернуть могут.

Перечисляет героев предмайской вахты:

— Арматурщики Петра Пальчевского, растворщики Александра Федорова, столяры Анатолия Ермоловича...

И характеризует их... процентами. Проценты, проценты... Бригада показывает высокую производительность, у А. Федорова, например, выработка достигает до 200 процентов. А как эти цифры пришли? На заводе есть и рабочие, едва укладывающиеся в нормы. Но обобщить опыт передовиков на заводе не делают попыток. Передовиков можно увидеть только на Доске почета, небрежно оформленной и занесенной снегом.

Партийная организация, а в ней 27 коммунистов, передовой опыт держит под спудом. Странно: передовики замалчиваются, их успехов словно стыдятся на заводе, не делают достоянием всего коллектива.

Многое призвана сделать для распространения передового опыта стенная печать. Ей бы «расшифровать» высокие проценты, «поднять» над ними людей, вскрыть резерв каждой бригады, каждого рабочего. Но газеты, заводская и цеховые, выходят только «по заказу» — в праздничные дни.

Мы слышали повсюду отрицательное «нет», когда заводили разговор о совете бригадиров и встречах новаторов с «необстрелянной» молодежью, листках или бюллетенях, посвященных передовому опыту.

Хорошо работаешь сам — научи товарища. Эта заповедь даже сейчас, когда рабочие несут почетную трудовую вахту, на заводе забыта. А значит, забыт важный резерв повышения производительности труда.

ОБЯЗАТЕЛЬСТВА, НИЧЕМУ НЕ ОБЯЗЫВАЮЩИЕ

«Выпустим в марте на 60 тысяч рублей продукции». «Дадим в первом квартале продукции на 162 тысячи рублей»—эти слова начертаны на щитах, установленных на заводской территории. Мы тщетно пытаемся прочесть заводские обязательства в честь Первомая. Чтоб шел человек на работу и представлял себе ближайшую задачу коллектива, заводской рубеж.

Нет этого. Какие подарки готовят празднику весны и труда бетонщики, —никто толком не знает.

— Мы брали обязательства не в целом по заводу, а по цехам, — говорит член партбюро главный инженер Михаил Иванович Шадрин.—Если сложить их вместе—получится заводское обязательство.

Мы пытались это сделать, но увы. Прошли один цех, другой... Побывали на полигоне, растворобетонном узле, в механическом и арматурном цехах, но не увидели и там обязательств.., «Складывать» было не из чего. Если не считать цеха лесопиления. Здесь в самом скромном месте, в тесной конторке (она же курилка) висели обязательства. Хорошие, емкие. Лесопильщики дают слово распилить за март—апрель 1.200 кубометров леса, норму выработки выполнять на 120 процентов, резко сократить отходы древесины за счет рационального раскроя ее. Всего десять пунктов.

Зачем же, спрашивается, прятать такие обязательства в каморке? Да и написаны они на маленьком листке. Где уж тут до всеобщего обозрения рабочей клятвы!

— А где все же обязательства других цехов? — спрашиваем у членов партбюро.

После долгих поисков невесть откуда был извлечен помятый лист бумаги с «обязательствами», если можно их так назвать.

— Это черновик, — конфузливо предупреждают нас члены бюро тт. Крылов и Шадрин.

— Я, помню, перепечатала его на машинке, — выручает секретарь-машинистка, давая понять, что этот листок обрел уже силу документа.

Соглашаемся с ней, читаем: «Не иметь трудовых и производственных нарушений, выпускать продукцию хорошего качества, не допускать потерь бетона, содержать в порядке рабочие места...»

Однако все, что здесь написано,— повседневная обязанность, закон для каждого производственника. Для обязательств этого маловато.

После долгих догадок выясняется, что это «обязательства»... бетонорастворного узла.

— Вот сделаем рамку и вывесим их, — обнадеживают члены партийного бюро.

Мы не сомневаемся, что это будет. Но формализм, настоенный на пустых фразах, хотя и будет обрамлен красивой рамкой, не перестанет от этого быть формализмом. Наоборот, он станет разительнее.

СОРЕВНОВАНИЕ БЕЗ СОРЕВНУЮЩИХСЯ

— С кем вы соревнуетесь? — спросили мы у бригадира Григория Ефимовича Вялова.

— Ни с кем.

Подобные ответы — во всех бригадах.

— Вот завтра проведем собрание, обсудим все подробно. Соревнование развернем, — заверяет секретарь партбюро А. Алешкевич. Заметьте: опять завтра. На листках календаря ближайший сосед мая — апрель, а на заводе все откладывают важное дело на «завтра», не торопятся.

На предприятии предмайское соревнование пущено на самотек.

Попробуйте узнать сейчас, кто лучший, допустим, бетонщик, столяр, плотник, арматурщик. Тщетно. Как поработали бригады, цехи за день, неделю, декаду? Не узнаете. Доски показателей на заводе не заполняются. Итоги соревнования подводятся от случая к случаю. Успехи, равно как и недостатки в работе, не оглашаются через стенгазеты, «молнии», «комсомольские прожекторы», плакаты.

Партийное бюро завода, прежде всего виновное за плохое руководство предмайским соревнованием, ссылается на трудности. Несвоевременно «спущен» план, не налажено снабжение материалами, помешала реорганизация в связи с созданием треста «Томскстрой». Но ведь все это — не предлог к бездействию. Такие трудности испытали и другие строительные организации. Но там же не предали «воле волн» организацию соревнования. А вот партийная организация завода № 4 треста «Томскстрой» прежде всего занялась поисками всякого рода оправданий.

***

Вечерело, когда мы вышли из ворот завода. По-прежнему дул весенний ветер. Свежий, порывистый, он никого из прохожих не оставлял равнодушным, бодрил, помогал шагать широким шагом.

По цехам завода также должен пройтись «ветер», бодрящий, напористый. Пусть он разбудит равнодушных!

Г. КОЛБИН.

СТРАНИЦА-ПЛАКАТ

Областная школа передового опыта

ИСКУССТВЕННОЕ МОЛОКО ДЛЯ МОЛОДНЯКА НА ФЕРМАХ

Два колхоза и шесть совхозов Томского производственного управления применяют для выпойки телят искусственное молоко. • Заменитель обладает высокими кормовыми достоинствами, по наличию переваримого протеина он почти равен натуральному молоку. • Телята, получающие в рационе искусственное молоко, хорошо прибавляют в весе, не болеют. • Производство заменителя дешево и несложно. • 80 центнеров цельного молока ежедневно экономят хозяйства Томского управления, применяя искусственное молоко. • 3—4 копейки стоит производство одного килограмма искусственного молока.

Телятница Центральной фермы совхоза «Рыбаловский» К. И. Распопина приготовляет искусственное молоко.
Фото Ф. Хитриневича.

ТРИ МЕСЯЦА тому назад на очередном семинаре специалистов Томского управления ветврач Нелюбинской фермы тов. Кугаевский рассказал собравшимся о том, что животноводы Нелюбинской фермы по примеру устьлабинцев стали использовать искусственное молоко для выпойки телят. Нелюбинцы еще только приступали к выработке заменителя, и эффективность его не была подсчитана — слишком мал срок. Может быть, поэтому многие специалисты хозяйств слушали об искусственном молоке не очень внимательно и особого эффекта это сообщение не произвело. Больше того, некоторые отнеслись к затее нелюбинцев скептически, хотя опыт устьлабинцев показал, что дело это стоящее.

Специалисты управления внимательно изучили опыт устьлабинцев по применению искусственного молока, проследили за результатами применения его на Нелюбинской ферме и твердо решили: надо внедрять во все хозяйства. Тем более при трудных условиях нынешней зимовки скота.

Тут-то специалисты управления и повели действенную, активную наступательную пропаганду за внедрение этого нового метода так, как это советовал Н. С. Хрущев на февральском Пленуме ЦК КПСС.

Специалисты управления и хозяйств лично взялись за организацию приготовления искусственного молока на фермах. И дело пошло. За короткий срок — две—три недели — такое молоко стали приготовлять на большинстве ферм управления. 2.500 телят сейчас получают ежедневно искусственное молоко. И это количество с каждым днем возрастает. Теперь уже никого из томичей не надо убеждать в выгодности применения этого молока для выпойки телят.

Вот первые результаты труда животноводов Нелюбинской фермы, впервые в управлении начавших применение искусственного молока.

На этой ферме на подсосном выращивании находилось в январе 114 телят, в феврале — 104, в марте — 130 телят. Для их выращивания без применения искусственного молока надо было бы израсходовать 86 центнеров цельного молока стоимостью 1.078 рублей. К этому надо добавить молоко коров-кормилиц — около 30 центнеров на 365 рублей, которое высосали бы телята, находясь под коровами-кормилицами по 2,5 месяца. Фактически же израсходовано только 16 центнеров цельного молока для приготовления заменителя. Затраты на производство заменителя составили 666 рублей. **Таким образом, денежная экономия составила 777 рублей, а ферма дополнительно смогла продать цельного молока государству 10 тонн.**

Это первая выгода. А вторая — **телята растут здоровыми, нет случаев желудочно-кишечных и легочных заболеваний, на излечение от которых расходовалось медикаментов на 70—75 рублей ежемесячно.** И еще — **теперь возможно без ущерба для развития телят содержать их под коровами-кормилицами не 2,5 месяца, а 40—45 дней.**

Очень показательны данные о привесах телят и себестоимости этого привеса.

В январе, когда расход заменителя молока составлял в сутки 300—350 килограммов, ежесуточный привес телят составил 330 граммов в сутки, а себестоимость центнера привеса по этой группе телят (по прямым затратам) — 84 рубля 40 копеек. В феврале — соответственно 410 граммов и 78 рублей 60 копеек.

В марте нелюбинцы готовили по 650—700 килограммов заменителя. **Привес телят был по 494 грамма в сутки от каждого животного, а себестоимость центнера привеса снизилась до 58 рублей 90 копеек.** И это при расходе концентрированных кормов всего по 200 граммов на одного теленка, тогда как в ноябре, например, расходовали по 400 граммов на голову, а себестоимость привеса составила 84 рубля за центнер.

Эти данные убедительно доказывают, что применение при выращивании телят заменителя дает возможность сократить расходование цельного молока с одновременным увеличением привеса животных и снижением его себестоимости.

Опыт нелюбинских и других животноводов убеждает и в том, что скармливание телятам концентратов в смеси с минеральными и витаминными добавками в виде искусственного молока является, по единодушному признанию телятниц и специалистов, наиболее рациональной и эффективной формой использования концентратов. В самом деле, специалисты настойчиво рекомендуют муку, комбикорма давать в запаренном виде коровам, потому что в таком виде корма лучше усваиваются организмом животного. Тем более надо запаривать этот корм для молодняка!

Наличие в искусственном молоке протеина, витаминов, антибиотиков, минеральных солей и микроэлементов и дает возможность наиболее эффективно использовать корма.

Телята на искусственном молоке поднимаются, образно говоря, как на дрожжах, быстро прибавляют в весе и, что особенно важно, не болеют.

Сейчас в шести совхозах и двух колхозах управления ежедневно готовится до 10 тонн заменителя, что экономит около 8 тонн цельного молока.

А при выращивании 10 тысяч телят в хозяйствах нашего управления можно сэкономить 10—12 тысяч центнеров цельного молока в год. Это обстоятельство, а также снижение себестоимости привесов, более эффективное использование кормов убеждают, что искусственное молоко, дающее возможность увеличить товарность ферм, можно и надо готовить во всех хозяйствах области.

Каков же состав искусственного молока?

Возьмем для примера приготовление 200 килограммов заменителя. Такого количества достаточно на сутки для 50 телят из расчета по 4 килограмма «молока» на теленка.

Чтобы приготовить 200 килограммов искусственного молока, надо:

155 килограммов воды;
14 килограммов гороховой муки;
10 килограмм пшеничной муки;
75—100 граммов биоветина (или 500 граммов биовит-40);
650 граммов рыбьего жира;
1 килограмм поваренной соли;
1,2 килограмма мела;
5 граммов молочно-кислого железа;
7 таблеток хлористого кобальта;
20 литров цельного молока или свежего обрата.

Итого, не считая воды, девять компонентов.

Технология приготовления «молока» чрезвычайно проста, доступна буквально каждому хозяйству каждой ферме, каждой телятнице. **Времени на его приготовление идет очень мало, рабочий день телятницы остается прежним.** Короче говоря — никакой особой нагрузки, никаких больших затрат. В обычный бак или железную бочку, вмонтированную в печь, наливают воду. Когда вода закипит, засыпают туда муку, соль, хорошо перемешивают, дают запариться. Можно делать и так, как приготовляет «молоко» телятница К. И. Распопина,—просто заваривать муку в крутом кипятке. Затем смесь охлаждается градусов до 30, теперь можно в нее добавлять остальные компоненты. И как только полученная масса охладится до температуры парного молока, можно разливать ее по кормушкам.

Большое достоинство такого молока — его дешевизна. **По подсчетам, килограмм заменителя стоит всего 3 — 4 копейки. А себестоимость производства килограмма цельного молока в управлении в три с лишним раза выше.**

> «ПЛЕНУМ ЦК СЧИТАЕТ, ЧТО ВАЖНЕЙШЕЙ ЗАДАЧЕЙ В ОБЛАСТИ ИНТЕНСИФИКАЦИИ ЖИВОТНОВОДСТВА ДОЛЖНО БЫТЬ ВСЕМЕРНОЕ ПОВЫШЕНИЕ ПРОДУКТИВНОСТИ СКОТА И ПТИЦЫ, ПОЛУЧЕНИЕ МАКСИМАЛЬНОГО КОЛИЧЕСТВА ПРОДУКЦИИ НА ЗАТРАЧЕННЫЙ КОРМ И ВЛОЖЕННЫЙ ТРУД. ДЛЯ ЭТОГО НЕОБХОДИМО ОРГАНИЗОВАТЬ РАЦИОНАЛЬНОЕ КОРМЛЕНИЕ И СОДЕРЖАНИЕ СКОТА, ПРИМЕНЯТЬ НАИБОЛЕЕ ПРОГРЕССИВНЫЕ МЕТОДЫ ОТКОРМА И НАГУЛА ЖИВОТНЫХ; УЛУЧШАТЬ ПОРОДНОСТЬ СТАДА».
>
> *(Из Постановления Пленума ЦК КПСС, принятого 15 февраля 1964 года).*

Пять выгод

РАССКАЗЫВАЕТ ТЕЛЯТНИЦА ЦЕНТРАЛЬНОЙ ФЕРМЫ СОВХОЗА „РЫБАЛОВСКИЙ“ К. И. РАСПОПИНА.

Телятницей я работаю давно — девятый год. С интересом отношусь ко всем новинкам по выращиванию телят. И когда убеждаюсь в выгодности нового метода, охотно внедряю его на своей ферме. Два года назад начали мы применять подсосный метод выращивания телят. Метод хороший, за два года поверили в его выгоду. Ну, а нынешняя зимовка скота показала и отрицательные стороны этого в сущности очень хорошего метода. Туго нынче с кормами, поэтому и каждый литр цельного молока на учете. А при подсосном методе теленок питается в основном цельным коровьим молоком. Вот и встала перед нами проблема: как сделать так, чтобы и телята были сыты, и расход цельного молока на выпойку телятам сократить?

На помощь животноводам пришли специалисты. Они предложили при подсосном методе выращивания телят цельное молоко частично заменять искусственным. Вот уже два месяца я применяю в корм телятам искусственное молоко. Срок достаточный, чтобы сказать уверенно: дело это выгодное!

Готовлю искусственное молоко так. В крутом кипятке завариваю гороховую муку, пшеничную муку, соль. Смесь хорошо перемешиваю. Можно эту смесь прокипятить. Но в нашем телятнике нет условий, поэтому я запариваю смесь в обычной молочной фляге в крутом кипятке. Вся эта масса запаривается минут 30. Когда смесь немного охладится, добавляю в нее мел, рыбий жир, кобальт, биовит-40 и цельное молоко. Снова все перемешиваю и разливаю по кормушкам.

Такое искусственное молоко по цвету напоминает обычное коровье. Температура его — как парного коровьего молока. Заменитель пришелся по вкусу телятам. Пьют его они с большой охотой. Поначалу неприятен телятам запах рыбьего жира, поэтому в первый день животные фыркают, отворачиваются. Но уже к вечеру тянутся к кормушкам. А на другой день дело идет на лад. Пробовала так: поставлю обрат и рядом искусственное молоко. Телята все потянулись к искусственному молоку. Так оно и должно быть. Заменитель питателен, в нем много витаминов.

Давать такое молоко начинаю телятам с 15-дневного возраста. Сначала по одному литру три раза в день. Постепенно норму увеличиваю. Двух-трехмесячный теленок получает за один раз уже до 4 килограммов искусственного молока. Причем каждый раз это молоко должно быть свежим. Приготавливаю его непосредственно перед кормлением (примерно за час).

Кроме искусственного молока, даю телятам сухие концентраты (полведра на 10 телят), силос (тоже полведра на десять телят), соль, сено.

Выгода применения искусственного молока огромная. Во-первых, экономится цельное молоко. У меня сейчас 34 теленка (из них 24 сосунка) и 8 коров-кормилиц. Телята всегда сыты. А вот раньше, до применения искусственного молока, было 30 телят-сосунков и 13 коров-кормилиц. Значит, только на моей группе совхоз сэкономил 4—5 коров с суточным удоем каждой 12—15 килограммов молока для дойного гурта. Молоко от этих коров идет теперь на продажу государству.

Вторая выгода: с большей эффективностью используются корма. Ведь и при цельном молоке концентратов для телят мы расходовали не меньше, а эффект был значительно хуже.

Наши специалисты подсчитали, что искусственное молоко при всей его питательности в 2—3 раза дешевле цельного. Значит, расход на содержание телят меньше. Это — третья выгода.

И еще. Телята теперь всегда сыты. Витамины искусственного молока очень полезны и для здоровья. Сохранность телят — стопроцентная, болезни полностью ликвидировались.

Сытый, здоровый теленок отлично прибавляет в весе. Вот интересные цифры. В ноябре и декабре, когда телята питались цельным молоком и все остальные корма были те же, среднесуточный привес каждого теленка не превышал 222—228 граммов. В январе стали применять искусственное молоко. Суточный привес теленка сразу подскочил до 400 граммов, а в феврале — до 520 граммов. В апреле рассчитываю добиться не менее 600 граммов среднесуточного привеса от каждого теленка. Думаю, что дальше этот привес будет увеличиваться.

Значит, и в этом выгода: и совхозу, и теленку, и телятнице. Ведь наш заработок в прямой зависимости от состояния телят. Чем здоровее теленок, тем больше его привес, тем выше заработок животновода.

Одним словом, искусственное молоко — отличная еда для телят. Смелее применяйте его, товарищи телятницы! Приезжайте к нам в совхоз, посмотрите, убедитесь своими глазами в выгодности этого заменителя.

Страница-плакат подготовлена главным зоотехником Томского производственного управления В. Г. СВИРИДОВЫМ, сотрудником томской группы нештатного отдела по внедрению передового опыта редакции газеты «Красное знамя», и литсотрудником редакции Г. ГАЛАНОВОЙ.

6000 тонн цельного молока в год сэкономят хозяйства нашей области, применяя искусственное молоко. Этого количества достаточно для того, чтобы город Томск в течение двух месяцев ежедневно получал дополнительно по 100 тонн цельного молока.

*

3000 коров с годовым удоем в 2000 килограммов молока в год потребовалось бы содержать дополнительно хозяйствам области, если бы на выпойку молодняка шло не искусственное, а цельное молоко.

Весенние заботы сельских Советов

Снова впереди монастырцы

Недавно сессия Монастырского сельского Совета слушала информацию управляющего Монастырской фермой совхоза «Шегарский» о готовности ее к весеннему севу. Депутат фуражир совхоза тов. Соломаха и член группы содействия партгосконтролю тракторист тов. Мартынов перед сессией побывали во всех бригадах фермы, осмотрели отремонтированный инвентарь, подготовленные к посеву семена, заглянули и в культстаны.

Депутаты решили помочь бригадам оборудовать культстаны. Сельсовет взял под контроль и подготовку к организации развозной торговли. На весеннем севе решено создать четыре передвижных киоска. Уже определено, кто их будет обслуживать. Подобран ассортимент товаров.

Заведующий больницей В. И. Гиберт разработал план медицинского обслуживания тружеников полей во время весенней посевной кампании.

В поселках Михайловка и Покровка откроются сезонные детские сады. Койки, мягкий инвентарь, посуда и продукты уже подготовлены.

Бытовое обслуживание тружеников Монастырской фермы взяла на себя выездная бригада мастеров районного комбината бытового обслуживания. На период весеннего сева мы хотим открыть по договоренности с комбинатом бытового обслуживания мастерскую для ремонта обуви и одежды на месте.

Каждая бригада, работающая в поле, будет получать областную и районную газеты.

М. КУДРЯВЦЕВ,
председатель исполкома Монастырского сельского Совета Шегарского района.

Частушка идет в наступление

В эти вечера долго не тухнет свет в окнах Дома культуры села Чердаты Зырянского района. Шофер отделения «Сельхозтехники» Валентин Булатов, бухгалтер-ревизор сельпо Нина Каминская, заведующая библиотекой Надежда Лунева исполняют одну песню за другой. А в зале всего один зритель — художественный руководитель Дома культуры В. С. Вяткин. Однако «зал» не прощает ни одной неверной ноты. Идет репетиция агитбригады, которая с весенним репертуаром выезжает в отдаленную шестую бригаду колхоза имени Калинина.

В составе агитбригады — люди разных специальностей. Есть здесь и те, кто поможет в выпуске стенгазеты или «молнии», проведет короткую беседу.

Итак, на днях в путь. Хоть полевые работы еще не начались, но, как показала проверка, проведенная депутатами, в колхозе полностью отремонтированы тракторы и прицепной инвентарь. Очищены и проверены семена.

Но много и недоделок. Еще не отремонтировано 5 автомашин. Ждут побелки и оборудования культстаны. Не все готово для организации киосков без продавца.

Кто должен подтолкнуть нерадивых хозяев? Члены исполкома, обсуждавшие вопрос о подготовке к севу на своем заседании, решили поручить это агитбригаде. Меткое слово, остроумная частушка «лечат», право же, хорошо.

Е. ШЕЛЕСТ,
председатель исполкома Чердатского сельского Совета Зырянского района.

Зорок глаз депутатов

Недавно депутаты нашего Совета проверили готовность к севу на Леботерской и Сборнинской фермах совхоза «Коломинский». Члены постоянной сельскохозяйственной комиссии установили, что часть тракторов до сих пор не отремонтирована. Неподработана и часть семян. Сельский Совет установил контроль за устранением недоделок.

В. АМОСКИНА,
секретарь исполкома Леботерского сельского Совета Чаинского района.

Чтобы легче работалось в поле

На территории нашего Кедровского сельского Совета расположены пятая и шестая бригады колхоза «Победа» Бакчарского производственного управления. Осенью механизаторы этих бригад вспахали мало зяби. Теперь придется вспахать более половины посевной площади. Нелегко будет колхозникам в страду.

На днях депутаты сельского Совета обсудили на сессии вопрос об организации обслуживания колхозников во время полевых работ.

Продавцы магазинов сельпо будут дважды в неделю выезжать в поле к механизаторам, доставлять им товары первой необходимости.

Бригадиры тт. Аникин и Балобанов выделили в распоряжение продавцов транспорт.

Чтобы привлечь к труду на весеннем севе женщин, имеющих маленьких детей, сельский Совет организует в поселке Кедровке детские ясли.

У. ПОМЫТКИНА,
председатель исполкома Кедровского сельского Совета Бакчарского района.

Бьем тревогу

В канун апреля в поселок Толмачево Парабельского района, где расположена полеводческая бригада № 1 колхоза «Путь Ленина», приехали все члены исполкома Парабельского сельского Совета. Здесь состоялось выездное заседание исполкома Совета, которое обсудило вопрос о готовности бригады к весеннему севу.

Бригада полностью обеспечена семенами. Все они очищены от сорняков. На поля бригады вывезена тысяча тонн навоза. Однако депутаты били тревогу. До сих пор не отремонтированы один трактор, плуг и десять борон. Семена имеют повышенную влажность, а солнечный обогрев и перелопачивание их не организованы. Не закончено комплектование бригады. Нет рабочего плана проведения весенне-полевых работ.

Члены исполкома потребовали от бригадира в кратчайший срок устранить все недоделки.

Н. СУЧКОВА,
секретарь исполкома Парабельского сельского Совета Парабельского района.

Создан Всесоюзный юбилейный комитет

К 400-летию со дня рождения В. Шекспира

МОСКВА, 6 апреля. (Корр. ТАСС). Исключительно велика популярность творчества В. Шекспира в Советском Союзе. Его пьесы идут в театрах Москвы, Ленинграда, в столицах союзных республик и многих других городах нашей страны. Произведения гениального драматурга публикуются у нас на 28 языках народов СССР, тираж их изданий превысил пять миллионов экземпляров.

Вместе со всем прогрессивным человечеством советский народ готовится отметить 400-летие со дня рождения великого сына английского народа. Решением Совета Министров СССР образован Всесоюзный юбилейный комитет. В него вошли писатели, артисты, деятели искусств, представители советской общественности. Председателем комитета является И. И. Анисимов.

В Большом театре СССР будет проведен вечер, посвященный памяти В. Шекспира.

Чудо-микроскоп

СУМЫ, 6 апреля. (Корр. ТАСС). Сумские приборостроители приступили к промышленному выпуску электронных микроскопов высшего класса.

Исследователи теперь могут различать две мельчайшие частицы, стоящие одна от другой на расстоянии в одну двухтысячную микрона. В такой микроскоп можно увидеть молекулы, мельчайших обитателей микромира, которые были невидимы до сих пор, еще глубже проникнуть в тайны природы.

В международном коммунистическом движении победит единство

СООБЩЕНИЯ ИЗ-ЗА РУБЕЖА...

Грязные цели чилийских фашистов

Крепить единство и сплоченность марксистско-ленинских партий

ПРАГА, 6 апреля. (ТАСС). Коммунистическая партия Чехословакии полностью поддерживает борьбу КПСС за единство и сплоченность международного коммунистического движения, заявил первый секретарь ЦК КПЧ, президент ЧССР Антонин Новотный, выступая на конференции коммунистов Средне-словацкой области в городе Банска-Бистрица.

ЦК КПЧ, заявил А. Новотный, полностью согласен с анализом действий китайских руководителей, данным ЦК КПСС, в котором правдиво и объективно оценивается вредная и авантюристическая линия китайских руководителей, которую они хотят навязать международному коммунистическому движению вместо ленинской платформы, одобренной в документах международных Совещаний коммунистических и рабочих партий в Москве в 1957 и 1960 годах.

Мы, продолжал А. Новотный, также поддерживаем неустанные усилия КПСС, направленные на укрепление интернационального единства всех марксистско-ленинских партий и преодоление разногласий между Коммунистической партией Китая и международным коммунистическим движением.

«Вклад в укрепление великих идей марксизма-ленинизма»

БЕРЛИН, 5 апреля. (ТАСС). Центральный Комитет Коммунистической партии Германии осудил раскольническую деятельность китайских руководителей. В заявлении указывается, что ЦК Компартии Германии 17 февраля этого года направил ЦК КПК письмо, в котором предлагалось прекратить полемику и раскольническую деятельность. Это письмо осталось без ответа.

Руководство КПК, подчеркивается в заявлении, довело свою полемику до безудержной клеветы на КПСС и Н. С. Хрущева, а также на руководителей других коммунистических и рабочих партий. Поэтому ЦК Компартии Германии приветствует опубликование доклада М. А. Суслова и постановления февральского Пленума ЦК КПСС.

«Опубликование этих материалов является новым значительным вкладом в укрепление великих идей марксизма-ленинизма и тем самым неоценимой помощью для борьбы всех коммунистических и рабочих партий против империализма и войны, за мир, демократию и социализм», — подчеркивает Центральный Комитет КПГ. — Эта неразрывная связь с КПСС, говорится в заявлении, — залог победы в борьбе за мир, мирное сосуществование и социализм во всем мире.

ПОХОД МИРА

ВЕНА, 6 апреля. (ТАСС). Весь воскресный день, несмотря на холодную ненастную погоду, шли участники австрийского весеннего похода в защиту мира из небольшого придунайского города Корнейбург в Вену. Их появление на главной магистрали австрийской столицы жители встречали приветственными возгласами. Многие присоединились к колонне борцов за мир.

На одной из центральных площадей города — Иозеф-Плац состоялся митинг австрийских борцов за мир.

Упрочения мира, устранения угрозы термоядерной войны требовали в своих выступлениях известный писатель Роберт Юнг и другие ораторы. Участники митинга приветствовали московский договор о частичном запрещении ядерных испытаний.

«XXII СЪЕЗД КПСС — ВЫДАЮЩИЙСЯ ВКЛАД В РАЗВИТИЕ МАРКСИСТСКО-ЛЕНИНСКОЙ ТЕОРИИ»

ЛОНДОН, 6 апреля. (ТАСС). XXII съезд Коммунистической партии Советского Союза и принятая им программа строительства коммунизма являются выдающимся вкладом в развитие марксистско-ленинской теории, говорится в заявлении Южноафриканской коммунистической партии, опубликованном в последнем номере журнала «Африкэн комьюнист». Выводы XXII съезда нашли свое выражение в программе нашей Компартии «Путь к свободе Южной Африки».

Политика мирного сосуществования государств с различным общественным строем в качестве основной линии внешней политики была выдвинута Лениным, указывается в заявлении. После XX съезда КПСС эта политика разработана применительно к условиям нынешнего дня.

Национально - освободительные движения в странах, которые ведут борьбу против колониализма, неоколониализма и колониального наследия в Африке, Азии и Латинской Америке, не одиноки в своей борьбе. У них общие цели и чаяния с трудящимися социалистических стран. Наша партия, заявляют южноафриканские коммунисты, решительно выступает против изоляции национально-освободительных движений от их союзников. Такие тенденции таят в себе серьезную угрозу.

Мы, как и все борцы за свободу Африки, высоко ценим солидарность и поддержку, моральную и практическую, которую оказывают нашей борьбе Советский Союз и другие социалистические страны. Мы помним Суэц, мы помним Алжир, мы помним многие случаи, когда социалистические государства поддержали наше дело. Мы знаем, что они безоговорочно поддерживают борцов за свободу Африки. Ни один подлинный африканский патриот никогда не забудет этого.

Реальные факты истории наших дней, говорится в заявлении, опровергают всякое предположение, что политика мирного сосуществования или требование разоружения тормозят национально-освободительное движение колониальных или бывших колониальных народов.

К положению в Бразилии

РИО-де-ЖАНЕЙРО, 6 апреля. (ТАСС). Положение в Бразилии продолжает оставаться очень сложным. 4 апреля вступили в должность новые министры, назначенные временным президентом Мадзилли. Губернаторы штатов Гуанабара, Сан-Пауло, Минас-Жераис, Рио-Гранде-до-Норте, Паранаи Мато-Гроссо выдвинули кандидатуру генерала Умберто Астело Бранко на пост президента республики. При этом они предложили, чтобы национальный конгресс избрал нового президента не позднее середины будущей недели.

Не прекращаются аресты и налеты на здания и помещения, принадлежащие различным организациям. Вечером 4 апреля было разгромлено помещение торговой миссии Венгрии. В «операции», как пишет газета «Коррейо да манья», приняли участие 20 офицеров секретной службы армии. По сообщению газеты «Журнал до Бразил», в течение дня в штате Гуанабара было совершено свыше 100 «операций» с целью арестов «коммунистов и лиц, скомпрометировавших себя связями с правительством Гуларта», а также для изъятия литературы и документов.

Наиболее правые органы печати призывают к дальнейшей чистке административного и политического аппарата, военных учреждений, профсоюзов и других организаций от «коммунистических элементов». Раздаются даже голоса с требованием разрыва дипломатических отношений с социалистическими странами. Об этом, в частности, писала вчера газета «Трибуна да импренса». В этом же духе высказывается в письме к Мадзилли лидер христианско-демократической партии в законодательной ассамблее штата Рио-де-Жанейро Алмейда.

Однако есть и более трезвые голоса. В частности, газета «Коррейо да манья» в сегодняшней редакционной статье осуждает «акты насилия и мести».

К отношениям между США и Панамой

НЬЮ-ЙОРК, 5 апреля. (ТАСС). Правительства Соединенных Штатов и Панамы обменялись официальными нотами, в которых сообщается о восстановлении дипломатических отношений между двумя странами, прерванных в результате расстрела американскими войсками в зоне Панамского канала мирной демонстрации жителей Панамы.

☆

Во второй половине марта 6 миллионов французских трудящихся объявили забастовку, требуя повышения заработной платы и прекращения политики ее замораживания. Бастовали металлурги и работники городского транспорта, железнодорожники и медики, учителя и работники коммунального хозяйства.

На снимке: груда пустых ящиков на площади Биржи. Они остались неубранными из-за забастовки мусорщиков.

(Фото АФП—ТАСС).

☆

Фулбрайт снова критикует

НЬЮ-ЙОРК, 6 апреля. (ТАСС). Председатель сенатской комиссии по иностранным делам Фулбрайт, выступая на симпозиуме «Вооружение и человек, национальная безопасность и цели свободного общества» в Чапл-Хилл (Северная Каролина), подверг резкой критике некоторые стороны политики США.

Фулбрайт призвал прекратить холодную войну, которая «очень дорого обходится стране». Холодная война, заявил сенатор, является «оправданием, как и причиной» больших военных расходов. Она поглощает много национальных ресурсов. Сенатор признал, что в обстановке холодной войны «ни американский народ, ни конгресс не осуществляют эффективного контроля над военным комплексом».

Фулбрайт высказался против гонки вооружения. Он указал, что определенную часть средств, поглощаемых холодной войной, американцы должны обратить на удовлетворение внутренних нужд. Осуществление программ просвещения и повышения благосостояния не следует откладывать за счет высоких расходов на «национальную оборону». Вооружение, сказал он, — это только один аспект безопасности. Безопасность автоматически не усиливается от роста вооружений.

Сенатор высказал отрицательное отношение к нынешней «болезненной» озабоченности так называемой угрозой коммунистической агрессии из-за границы и подрывной деятельности внутри страны. По словам Фулбрайта, эта озабоченность не исчезла, когда 10 лет назад было покончено с маккартизмом.

Американцы поддерживают выступление Фулбрайта

НЬЮ-ЙОРК, 6 апреля. (ТАСС). Выступление председателя сенатской комиссии по иностранным делам сенатора Фулбрайта, в котором он подчеркнул необходимость пересмотра внешнеполитической линии США, встречено с одобрением многими американцами.

Сенатор Фулбрайт сообщил вчера вашингтонскому корреспонденту агентства ЮПИ, что в связи с этим выступлением он получил более шести тысяч писем и телеграмм, причем в каждых четырех письмах из пяти выражается одобрительное отношение к его призыву «переоценить» внешнюю политику США в отношении Кубы, Панамы и других стран.

По признанию самого сенатора, ни одна его речь за 19 лет пребывания в сенате не вызвала столь сильной и обнадеживающей реакции.

Провокационная вылазка

ГАВАНА, 6 апреля. (ТАСС). Чилийская реакция предприняла очередную провокационную вылазку против прогрессивных сил страны.

4 апреля, передает из Сантьяго корреспондент агентства Пренса Латина, после состоявшегося в столице Чили собрания представителей профсоюзных организаций, принимавших участие во всеобщей забастовке, группа провокаторов организовала на улицах города беспорядки. Они поджигали автомашины, разбивали витрины и т. п. Произошли столкновения с полицией, в результате которых несколько человек было ранено и десятки арестованы.

Чилийская реакционная печать не замедлила обвинить в организации беспорядков единый профсоюзный центр трудящихся Чили, по призыву которого проводилась забастовка. Однако центр выступил с решительным разоблачением этой фальшивки и осуждением действий провокаторов. В опубликованном им заявлении указывается, что беспорядки были вызваны элементами, не имеющими ничего общего с трудящимися. Это была провокация, говорилось в заявлении, цель которой состояла в том, чтобы сорвать всеобщую забастовку.

Как сообщает корреспондент, кандидат в президенты республики от революционного фронта народного действия Сальвадор Альенде выступил с заявлением, в котором подчеркнул, что фашистские элементы намерены развязать в стране террор, чтобы сорвать предстоящие президентские выборы и помешать тем самым победе на них народного кандидата.

МИРНЫЙ ЭЛЕКТРОН

В настоящее время трудно назвать область науки или техники, где бы не применялись источники ионизирующих излучений и потоки заряженных частиц. Ученые-физики проникают с помощью ускорителей в тайны внутреннего строения и структуры элементарных частиц атомных ядер. Благодаря чрезвычайно высокой проникающей способности гамма-излучения ускорителей, они с успехом используются для неразрушающих испытаний толстостенных и крупногабаритных изделий, отливок и поковок, обнаруживая в этих деталях дефекты, раковины, трещины, инородные включения. Эта особенность излучения дает возможность производить скоростную фото- и кино-рентгеносъемку быстро движущихся деталей машин и механизмов, недоступных для фотографирования обычным оптическим способом (движение поршня в цилиндре, взаимодействие отдельных деталей двигателя и т. д.). Химики, применяя ускорители с высокой интенсивностью излучения, могут с высокой точностью определить содержание ничтожно малых примесей в том или другом веществе. Сейчас в резиновой промышленности и химии полимеров источники излучения применяются для ускорения или изменения процессов вулканизации и полимеризации, чтобы получить качественно новые характеристики, скажем, шинной резины или кабельной изоляции.

Пучки ускоренных электронов с успехом используются в технике электронной сварки металлических деталей или для сверления микроотверстий в деталях из различных материалов.

Медикам и биологам ускорители помогают при диагностике разного рода заболеваний, для лечения злокачественных опухолей, для «холодной» стерилизации медикаментов, особенно антибиотиков, которые при стерилизации обычным способом — нагреванием — быстро разрушаются и теряют свои целебные свойства.

В последние годы ускорители электронов стали применяться для консервации свежих продуктов питания: мяса, рыбы, овощей. После облучения этих продуктов определенной дозой радиации они могут длительное время сохраняться в свежем виде, не теряя витамины и вкус свежих продуктов, в то же время оставаясь совершенно безвредными для человека.

Работы Томского политехнического института по электронным ускорителям хорошо известны в стране. Недавно закончила свою работу очередная пятая межвузовская конференция, о которой коротко сообщалось читателям газеты. На конференции было заслушано и обсуждено 150 докладов.

На конференции выступали известные специалисты как в области разработки электронных ускорителей, так и в области применения этих установок: главный конструктор СКБ Московского электрозавода Б. Б. Гельперин, заведующий кафедрой Московского инженерно-физического института О. Л. Вальднер, заместитель директора института ядерной физики Сибирского отделения Академии наук СССР А. А. Наумов, директор Государственного рентгенорадиологического института И. Г. Лагунова, профессора Цибульский, Бадмаев, ректоры институтов г. Томска профессора А. А. Воробьев и И. В. Торопцев и многие другие ученые томских вузов.

В отличие от предыдущих 5-я конференция была замечательна тем, что в ее работе приняли активное участие не только учреждения, занимающиеся разработкой ускорителей, но и «потребители» ускорительных установок: физики-экспериментаторы, медики, судостроители, химики, машиностроители, металлурги и другие. Поэтому на конференции было обсуждено много проблем применения электронных ускорителей в народном хозяйстве (вопросы надежности, стабильности, простоты управления, автоматизации и др.).

Секция применения ускорителей в промышленности, где было заслушано 35 докладов, отметила возросший интерес работников промышленности к использованию электронных ускорителей. Она положительно оценила работы по бетатронной дефектоскопии, проводимые в институте электронной интроскопии при Томском политехническом институте.

На секции по применению ускорителей в медицине и биологии были заслушаны доклады о клиническом применении ускорителей для лечения злокачественных опухолей, методике облучения, о воздействии ионизирующих излучений на организм животных и человека. Наибольший интерес аудитории вызвали доклады томских ученых о влиянии на организм электромагнитных полей. Рекомендовано развивать это новое направление исследований в области биологической науки.

Секция индукционных ускорителей отметила большой прогресс в разработке подобных установок и рекомендовала к дальнейшей разработке оригинальные бетатроны и стереобетатроны института ядерной физики при Томском политехническом институте, обеспечивающие высокую интенсивность излучения, а также серийные бетатроны для медицины и промышленности Московского электрозавода и Томского политехнического института.

Получили одобрение и работы Томского политехнического института по созданию переносных малогабаритных бетатронов на относительно невысокие энергии и интенсивности излучения. Они успешно конкурируют с изотопными источниками излучения, применяющимися в настоящее время для промышленной дефектоскопии. Институту рекомендовано разработать опытные образцы малогабаритного бетатрона для серийного производства.

Секция высоковольтных ускорителей и аппаратов обсудила ряд докладов об электростатических генераторах роторного типа и высоковольтных генераторах импульсов напряжения сверхмалой длительности, успешно разрабатываемых в нашем институте. Они применяются в ядерной физике, ускорительной технике, при технологической обработке металлов, в химии — для ускорения полимеризационных процессов, поэтому доклады на эту тему вызвали большой интерес. С интересом были встречены доклады Томского института радиоэлектроники и электронной техники об установках для электронно-лучевой обработки металлов.

Доклад о запуске модели первого волноводного циклического ускорителя на 10 мэв, идея которого была предложена в нашем институте несколько лет тому назад, вызвал особый интерес. Запущенная модель может стать прообразом будущего компактного и экономного ускорителя электронов на высокую энергию.

Конференция определила пути дальнейшего развития проблемы электронных ускорителей и их применения в народном хозяйстве, наметила меры по координации работ по данной проблеме. Решено созвать следующую 6-ю межвузовскую конференцию по электронным ускорителям опять в Томске в июне 1966 года.

В. МОСКАЛЕВ,
заместитель директора научно-исследовательского института ядерной физики при Томском политехническом институте, доцент.

ЛЕТОПИСЕЦ ТАЕЖНОЙ РЕЧКИ

Из блокнота журналиста

На ветке раскачивается снегирь. Когда тоненький прутик под ним прогибается, снегирь растопыривает сиреневые крылышки. И опять толкает веточку вниз к ладони Николая Сергеевича. На ладони лежит блокнот со стежкой цифр. В другой руке — линейка. Опустившись на корточки, Николай Сергеевич измеряет пушистый нарост снега, выпавшего за ночь. Когда он выпрямляется, снегирь тотчас же перепархивает ему на грудь и быстро-быстро семенит к боковому карману. Потом лущит на ладони семечки, отбрасывая пустые.

В рассветных лучах солнца стволы березок вокруг похожи на звенящие голубые сосульки. Дым над избушкой стелется черно-бурым хвостом лисицы, и оттого кажется спружинила избушка серебристую спину-крышу, чтобы скакнуть в сугробы, умчаться в тайгу. В этой избушке Николай Сергеевич живет уже семнадцать лет, и в округе на сотню верст она единственный населенный пункт. Только серенькие быстрокрылые гаечки и корольки, которых дочка Валя приучила брать семечки с ладони, да эти добродушные краснобрюхие снегири, попрошайничающие целыми днями, зимой здесь единственные гости.

Случается, летом забредет сюда геолог или лесоустроитель. В основном, чтобы подивиться необычному житью-бытью смотрителя водомерного поста, о котором ему рассказывали чуть ли не во всех деревнях вдоль Кети.

Тогда Николай Сергеевич подливает в лампу керосина и до глубокой ночи, а то и до рассвета обсуждает с гостем международные проблемы, достижения техники, открытия науки. Два раза в год по большой воде на моторной лодке или на нартах в собачьей упряжке выезжает смотритель за сто верст в ближайший охотничий поселок Усть-Озерное, чтобы сдать результаты кропотливых наблюдений за полгода, забрать продукты да огромные кипы газет, которые круглый год откладывают на почте на его имя. И, разговаривая с Николаем Сергеевичем, дивится гость его начитанности и осведомленности во всем, хотя единственная нить, связывающая избушку с внешним миром, — это серебристая паутинка антенны батарейного приемника «Родина» над сосной.

Удивительное свойство этого человека жить всеми событиями, происходящими в мире, поражает гостя гораздо сильнее, чем все остальные диковины, встретившиеся в этой крытой берестой избушке. А диковин много. В час обеда забираются на стол два ручных бурундука Брандик и Брандахлыстик. Сидят аккуратно в сторонке, пуговками-носами щупая воздух. Любят очень сладкое. Симпатичные, полосатые, только мусорят много, все из листьев себе гнезда под табуретками устраивают. Рядом, в тридцати метрах от дома, где узкая речка Язевая перегорожена сваями, осенью раздвигают ситец опавших листьев серебристые рыбы. Косачи купаются в песке за пригорком.

Много диковин для постороннего человека. Когда он рассказывает местным жителям об этих взаимоотношениях хозяев избушки с природой, добавят к его рассказу, что Николай Сергеевич Корнилов — ударник коммунистического труда и один из лучших работников Колпашевского гидрометеорологического управления.

Два раза в день, в дождь и метель, в зной и мороз, выходит Николай Сергеевич к реке, чтобы в точно определенное время записать температуру воды, измерить ее уровень.

Работы много. Осадки дождя и снега, глубина промерзания почвы, последовательность образования льда на реке, своеобразность зарастания русла травой, составление карты многих явлений,—этот кропотливый, ежедневный труд тщательно фиксируется в журналах наблюдений. Данные таких журналов со всех концов страны обобщаются, обрабатываются и служат большому важному делу — изучению природных ресурсов нашего государства.

И маленький водомерный пост на таежной речке Язевой около границы Западной и Восточной Сибири является важным опорным пунктом науки. И эту важность понимают все члены семьи Корниловых.

Жена Николая Сергеевича — скромная, застенчивая Зоя Акимовна в период половодья усмиряет веслом плящущие волны, держит лодку на быстрине течения, пока Николай Сергеевич берет замеры. Зимой, когда от мороза трескающийся лед разбивает тишину, как выстрелы двухстволки, очищает Зоя Акимовна водомерные сваи от наростов, чтобы ни на миллиметр не осадила их ледяная корка.

А когда выпадает свободное время, берет она «тулку» и уходит по одной ей известной лыжне в тайгу. Хитрый зверь—лиса. Прежде чем поставить капкан, Зоя Акимовна чистит его золой, кипятит стальную пасть в травяном растворе, натирает хвоей, чтобы не осталось запаха человека. И в ямку нужно опустить капкан так, чтобы след лисы сохранился на прежнем месте, чтобы не обронить ни одну соринку. Иначе за три метра поднимет нос рыжая красавица и повернет обратно.

Зое Акимовне было одиннадцать лет, когда отец-охотник, разоренный купцами, дал ей ружье, сказав: «Пора и тебе добывать зверя, дочка». С той поры и прижилась она в лесу, узнала, как по желтой бороде лишайника на осине определить юг и север, как по крику вороны угадать погоду. И оттого о тайге может рассказывать часами, хоть составляй энциклопедию повадок зверей, примет природы. Двое сыновей у нее. Самостоятельные. Живут по соседству (километров двести) в Красноярском крае. Один — охотник-промысловик, другой — механизатор в леспромхозе.

А самой младшей дочке Валентине полюбилась работа отца. Окончила она школу-интернат и приехала домой перенимать от отца науку большого самоотверженного труда. Николай Сергеевич собирается на пенсию. За полгода хорошей помощницей стала Валя.

...Ночные зимние звезды в этих местах необыкновенно яркие. Висит над избушкой, как золотой обласок, месяц, голубые тени плавными волнами застыли в сугробах. Ночью выходят лоси к избушке. Постоят, потрутся об изгородь шеями и уходят в черноту тайги. Живут здесь хорошие люди.

Э. СТОЙЛОВ.

***

На снимке: Н. С. Корнилов с дочкой Валей.

Фото автора.

ЗАГАДКА «КРАСНОГО ПЯТНА» ЮПИТЕРА

АЛМА-АТА, (Корр. ТАСС). «Красное пятно» на поверхности Юпитера, природа которого уже более полутора веков волнует умы астрономов, не может быть твердым телом. Оно имеет, по-видимому, газовую природу.

«Красное пятно» — единственное образование на самой большой планете солнечной системы, которое не испытывает видимых изменений. Лишь в некоторые годы оно исчезает, но затем вновь появляется на той же самой широте. Это «пятно» по своим размерам втрое превосходит Землю.

Сотрудники астрофизического института Академии наук Казахстана получили серию снимков Юпитера через красный, зеленый, синий и фиолетовый светофильтры. Это позволило исследовать изменения контраста «красного пятна» с окружающей видимой поверхностью планеты в разных лучах.

ПООЩРЕНИЯ ЗА УРОЖАЙ

В колхозе «Заветы Ленина» Шегарского управления разработана аккордно-премиальная система оплаты труда механизаторов. Если механизированный отряд соберет с закрепленной за ним посевной площади плановый урожай (12 центнеров с гектара), механизаторы получат дополнительно 20 процентов к основному заработку. За продукцию, полученную сверх плана, механизаторам в конце года будет выплачиваться 25 процентов ее стоимости.

Я. ЕФИМОВ.

Студенческая премьера

...Окончена школа. У любимицы класса Тони Федотовой (Антона, как ее называют товарищи) день рождения. Собрались друзья, делятся мыслями, планами на будущее. Была ночь на 21 июня 1941 года...

Так начинается хорошо знакомая многим пьеса Л. Малюгина «Старые друзья». Но сегодня ее играет не профессиональный театр. Мы — на премьере драматического коллектива Томского института радиоэлектроники и электронной техники, спектакль которого проходит в клубе политехнического института. Драмколлектив ТИРЭЭТа руководит артист областного драматического театра А. А. Аркин. В ролях — ветераны институтской самодеятельности, студенты Роллана Хитева, Александр Юнишевич, Михаил Будниченко, преподаватель кафедры иностранных языков Тамара Васильевна Аленицкая и другие. Декорации к спектаклю написала студентка Деметра Ослопова.

В. МИХАЙЛОВ.

ПИОНЕРЫ ГОВОРЯТ ПО-НЕМЕЦКИ

Члены клуба интернациональной дружбы при Александровском Доме пионеров начали переписку с юными друзьями из Монголии, Чехословакии, ГДР и других государств. В клубе подготовили и провели вечер на немецком языке. Викторины, шарады, загадки — все в этот вечер было на немецком языке да и говорили ребята только по-немецки. В клубе 35 членов, учащихся школ села Александрово. Руководит клубом преподаватель немецкого языка средней школы Л. И. Куроленко.

Ю. ПРОСЕКИНА,
директор Александровского Дома пионеров.

БАБУШКАМ И ДЕДУШКАМ

На темы воспитания

Не так давно я читала лекцию о воспитании детей на заводе резиновой обуви, слушатели задавали вопросы. А кое-кто молчал, поджидая меня, чтобы поговорить наедине. Меня особенно заинтересовала стоящая поодаль женщина.

— Вы не меня ждете?

— Да... Мне хотелось посоветоваться с вами, но дело-то очень трудное, не знаю, как и быть.

Три года назад она похоронила мужа. Осталась с мальчиком двух лет. Было очень одиноко, трудно одной с сыном, и она перевезла к себе родителей — отца и мать.

Старики сразу привязались к ребенку, уделяя ему очень много внимания. Но жизнь есть жизнь! Женщина вышла замуж вторично.

Новый отец очень хорошо отнесся к ребенку, сразу усыновил его.

Старики с ревностью смотрели, как внук все больше и больше привязывается к недавно чужому человеку, как жадно ловит каждое его слово и с радостью исполняет просьбы. И эта ревность явилась причиной многих ссор и раздоров.

...Вечер. Вся семья у телевизора. Демонстрируется фильм, который детям до 16 лет смотреть не разрешается.

— Сынок, иди в ту комнату, поиграй да ложись спать, — говорит отец.

Мальчик колеблется.

—Пусть сидит, — вмешивается бабушка, — что тебе, места мало?

— Да ведь нельзя ему смотреть...

— Ничего, пусть смотрит, все равно ничего не понимает. Все время смотрел, а теперь — новые порядки!

Последнее слово остается за бабушкой. И мальчик остался смотреть фильм.

11—12 часов ночи, не спят взрослые, занятые своими делами, а возле них слоняется полусонный ребенок.

— Спать ему пора! — говорит отец и делает попытку уложить мальчика спать.

Тот уже и сам не прочь заснуть, но...

— Что ты его спать гонишь? — раздается голос бабушки.—Мешает он тебе, что ли? Без году неделю живет, а уж парень в тягость!..

— Мама! — хотела урезонить ее дочь, но ее вмешательство лишь подлило масла в огонь, разыгрался скандал со слезами, взаимными упреками, каждый пытался доказать преимущества своих методов воспитания. А тем временем, так и не дождавшись указания взрослых, ребенок заснул, не успев раздеться.

Жизнь в этой семье превратилась для всех в мучения. Дочь думала отделиться от родителей, но... это было бы очень жестоко, ведь она перевезла их к себе, сорвала с родных мест, и теперь на старости лет они останутся совсем одинокими.

Слушая рассказ женщины, я вспомнила еще одну бабушку, с которой мне привелось встретиться.

Давно я знаю эту женщину. Она уже вырастила детей, возится с внуком.

Разговор о внуке — ее излюбленная тема. При этом глаза ее загораются, лицо молодеет...

— Мы с мужем очень любим детей, но внук! К нему особая любовь, особая нежность. Вот и некрасивый он у нас и капризный очень, а кажется, что нет его милее и пригоже... Видно, вся наша любовь и нежность, которую не успели мы истратить на детей, теперь досталась внуку...

Бабушку часто можно встретить в магазине, где она ищет какие-нибудь особые игрушки, красивые вещи.

— У Сереженьки день рождения скоро, не знаю, что купить ему, чем удивить...

— А когда на небо дедушка улетел? А где он там живет. На луне?

И посыпались вопросы.

Бабушка попыталась рассказать внуку о боге и его «приближенных», внося огромную сумятицу, неразбериху в миропонимание ребенка.

А как много вреда приносят сердобольные бабушки своими бесконечными уступками внукам, своим непротивлением «злу», неумением иногда правильно подойти к решению вопросов воспитания и упрямым нежеланием послушать мудрые советы педагогов.

Рождается ребенок. В мире появляется новый человек, в стране новый гражданин. Каким он вырастет? Этот вопрос волнует всех, не может не волновать.

Каким он вырастет — этот будущий гражданин—зависит от тех, кто его воспитывает: от родителей, от дедушек и бабушек, от тех, кто будет рядом с ним, когда он начнет делать первые самостоятельные шаги. Каким вырастет ребенок, зависит, главным образом, от того, как будут жить окружающие его люди, как они будут вести себя в семье, обществе, ибо самый важный фактор в воспитании детей — это личный пример взрослых.

Этого нельзя забывать и нашим бабушкам.

«Любить детей и курица умеет», — писал А. М. Горький. Кроме любви, детям совершенно необходимы разумная требовательность, умный совет, доброе слово.

С. ПОЗДНЯКОВА.

Бедный Сереженька! В свои восемь лет он уже перестал удивляться и радоваться игрушкам да и любым подаркам, его не удивишь рассказами о живописных уголках нашей страны — дедушка и бабушка ежегодно вывозят его то в Крым, то на Кавказ, используя для этого все виды транспорта. Ему надоело все и, главным образом, чрезмерная забота и опека. Сереженька чихнул — это событие для всех: не заболел ли? Ему хочется побегать с такими же, как он, ребятишками по улице, но... дедушка чинно выводит его на прогулку, провожает до школы и обратно... Вместо игр, подвижных и интересных, ребенок должен все время проводить со взрослыми.

Незавидная судьба!

Некоторые пожилые люди не могут отвыкнуть от ряда предрассудков, таких, как, например, суеверия, и пытаются заразить ими детей, вносят путаницу в их понимание окружающего мира.

В одной знакомой мне семье ребенок шести лет в основном все время находится с бабушкой, так как отец и мать работают.

Бабушка любит слушать радио, смотреть телепередачи, ходить в кино. С большим интересом отнеслась она к полетам в космос советских космонавтов и даже повесила над своей кроватью портрет Валентины Терешковой. С богом у нее сейчас очень сложные «взаимоотношения». Она ему не очень много внимания уделяет в обычное время, но случилось в семье ЧП, и из сундука бабушка достала икону и повесила над той же кроватью. В эти дни бабушка усердно молила бога простить ей грехи и отвести беду.

Раньше ребенок не замечал этого, но когда появилась икона, мальчик с любопытством спросил:

— Бабушка, а это кто? Дедушка Николай? С которым мы в садике играли?

— Нет, этот дедушка живет на небе...

ЗВУК ПРОТИВ ДЫМА

ЛЕНИНГРАД. (Корр. ТАСС). Оригинальный метод борьбы с засорением атмосферы аэрозолями разработали ленинградские специалисты. Они поставили на их пути звуковую преграду.

Аэрозоли... Не каждому знакомо это слово, но вряд ли найдется человек, не видевший дымных шлейфов над заводскими трубами или «припудренных» фасадов зданий на предприятиях, где производят цемент, минеральные удобрения, муку, пигменты.

Аэрозоли — твердые частицы или капельки вещества, взвешенные в воздухе. Они так малы, что самые лучшие фильтры не могут уловить их полностью. Ежедневно в трубу в буквальном смысле слова вылетают тысячи тонн ценных веществ и несгоревшего топлива. Все это загрязняет воздушный бассейн. Невидимый «дождь» из этих веществ выпадает на миллионах гектаров.

Сконструированная в Ленинградском институте установка осаждает аэрозоли в акустическом поле низкой частоты. Под действием звука частицы в камере укрупняются и ссыпаются в приемный бункер. Звуковой заслон удерживает 99,5 процента вещества. Установка способна отфильтровать за час 10 тысяч кубических метров воздуха.

Первые установки испытаны на химических заводах — Ленинградском имени Менделеева и Ростовском. Подготовлена к пуску такая же установка на Подольском заводе огнеупоров.

НОВАЯ БОЛЬНИЦА

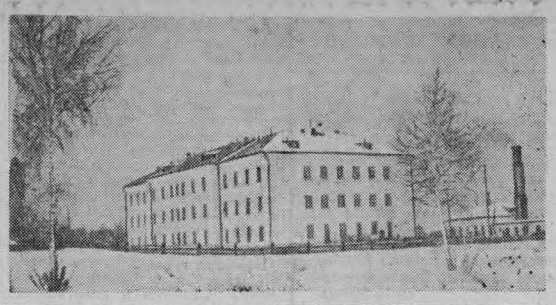

В селе Кожевникове сдана в эксплуатацию новая больница. Это просторное, благоустроенное здание. Рентгеновский кабинет, операционная и лечебные кабинеты оборудованы новейшей аппаратурой. В палатах уютно и тепло. Места отдыха больных обставлены мягкой мебелью.

Построены также жилые дома для медицинского персонала, котельная, электростанция, гараж. От села до больницы три раза в день курсирует автобус.

На снимке: больничный корпус.

А. ВАНИН.

«СМЕХ—ДЕЛО СЕРЬЕЗНОЕ»

ДНЕВНИК ИСКУССТВ

Так называется эстрадная программа одного из ведущих мастеров советской эстрады Бориса Брунова.

Десять лет назад томичи имели возможность познакомиться с искусством Б. Брунова. И вот Борис Брунов снова в Томске. Его первый творческий вечер прошел с большим успехом. В нем артист предстал не просто конферансье, которые обычно заполняют паузы между номерами, а артистом, владеющим почти всеми жанрами эстрадного искусства. Брунов читает фельетоны, поет куплеты, показывает фокусы, играет на ксилофоне, пародирует известных певцов, читает басни и рисует. Он много шутит, иронизирует и действительно много умеет.

Репертуар Брунова разнообразен. В концерте звучит монолог «Люди в синих шинелях» о советской милиции и «Современная сказка» о склочниках, откровенный разговор о сложной профессии актера и музыкальный фельетон, страстный публицистический памфлет-карикатура «Прямой разговор» А. Безыменского о поджигателях новой войны и репризы о Большой химии.

Один из его номеров называется «Что может техника». Артист «играет», исполняя его, на трубе, кларнете, ударных инструментах, «поет» под Козловского, Гмырю, Робертино Лоретти. И сидящие дальше пятого ряда вряд ли догадываются, что в это время звучит магнитофонная пленка, а артист лишь «делает вид», что играет и поет сам. Но настолько точны и убедительны его движения, манеры, что и впрямь поражаешься, чего может достичь техника актерского мастерства.

Весь вечер в зале не утихает смех, не исчезает то взаимное уважение артистов и зрителей, без которого нет настоящего искусства. И люди в зале в хорошем настроении, они действительно отдыхают и улыбаются.

Кстати об улыбках. Они бывают разные. И даже неожиданные. В концерте принимает участие женский вокальный квартет. Он так и называется «Улыбка». Полюбившийся квартет в составе Эллы Ольховской, Галины Ивановой, Тамары Снегиревой и Галины Сафоновой не раз звучал в передачах радиостанции «Юность». Названия у него не было. Вот и решила «Юность» объявить конкурс. Посыпались письма. Так появилась «Улыбка». В 1962 году девушки стали лауреатами Всероссийского конкурса артистов эстрады. И уже три года неразлучны.

В репертуаре квартета есть песни, исполняемые без сопровождения, и популярные песни советских композиторов. Поют девушки слаженно, по-девичьи нежно и озорно, это, конечно, зависит от характера песни. Но исполнение каждой непохоже на предыдущую. Задушевно и тепло звучат «Ясный месяц» Новикова и «Как тебе служится» Френкеля, очень своеобразно поют они «Венок Дуная» Фельцмана, игриво, даже с лукавинкой исполняют шуточную песню Подельского «Вечерней порой» и «Человек идет и улыбается» Броневицкого, в хорошей эстрадной манере идет у них бразильская «Самба».

«Улыбку» зрители долго не отпускают со сцены.

Несомненным украшением программы явился инструментальный дуэт — Евгений Выставкин (аккордеон) и Виктор Крикунов (электрогитара). Интересно прозвучали в их трактовке парафраз на тему популярной песни Фаттаха «Научи на гармошке играть» и старинный романс «Я встретил вас». И аккомпаниаторами они были чуткими и взыскательными.

Вообще, говоря о программе московских артистов, хочется отметить хороший вкус и большое мастерство.

Два часа смеха и доброй улыбки — это как раз тот отдых, для которого должна существовать эстрада.

Ю. РЫКУН.

ФОТООБВИНЕНИЕ

Не будем искушать читателя ребусами. Поясним сразу. Эта груда металла на снимке — новый подъемный кран. Поступил он на Асиновский лесоперевалочный и деревообрабатывающий комбинат еще в прошлом году. Встать бы могучему великану, выпрямиться во весь исполинский рост и включиться в работу. Ведь дел для него — непочатый край.

— Мы не смогли сразу смонтировать его, — объясняют в комбинате.

Допустим, что действительно не могли быстро установить. Но найти подходящую площадку и сложить узлы дорогостоящего агрегата могли бы, чтобы не валялись в сугробах электродвигатели. Рабочие, изготовившие их, снабдили электродвигатели описанием, как их нужно хранить. Но на комбинате не научились ценить труд людей. Попадет сейчас снег, влага — нарушится изоляция, заржавеют подшипники. И, не успев заработать, электрическое сердце крана потребует длительного лечения.

Кто ответствен за возмутительное отношение к новому дорогостоящему механизму? Кто его «хозяин»? Отдел главного механика комбината. И в первую очередь главный механик тов. Антипов. Через пару недель растают сугробы, и площадка, на которой валяются узлы крана, превратится в сплошное болото. Чтобы спасти их, потребуется еще один кран: иначе не вытащишь тяжелые узлы из болота. Будем надеяться, что партком и руководители комбината все-таки потребуют от виновных принять меры для спасения крана.

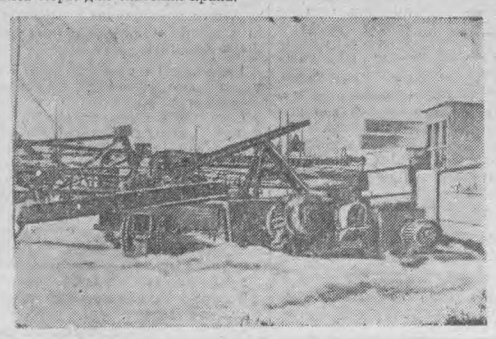

ПОГОДА

По сообщению Томского гидрометеорологического бюро, 8 апреля по Томской области ожидается облачная погода с прояснениями, по восточным районам — местами снег, по остальным — без осадков, ветер западный, 5—10 метров в секунду, температура 0—5, по северным районам — 3—8 градусов мороза.

9—10 апреля ожидается облачная погода с прояснениями, местами снег, ветер переменный, 5—10 метров в секунду, температура ночью — 9—14, при прояснениях — 17—22 градуса мороза, днем — от 1 градуса тепла до 4 градусов мороза.

Редактор А. Н. НОВОСЕЛОВ.

ТОМСКАЯ ГОРОДСКАЯ ДЕТСКАЯ МУЗЫКАЛЬНАЯ ШКОЛА № 1

производит прием учащихся на 1964—1965 учебный год в 1-й и подготовительный классы по специальностям: **скрипка** (возраст учащихся 6—8 лет), **виолончель, контрабас, баян, аккордеон, домра, балалайка, кларнет, флейта, гобой, труба** (возраст учащихся 9—12 лет).

При школе имеется вечерняя музыкальная школа, в которой ведется обучение по всем вышеперечисленным специальностям, а также есть вокальное отделение.

Прием заявлений с 25 апреля по 20 мая. Приемные испытания со 2 по 15 июня. Начало занятий 1 сентября.

Адрес школы: г. Томск, проспект имени Ленина, 76.

ТОМСКИЙ ОБЛАСТНОЙ ДРАМАТИЧЕСКИЙ ТЕАТР

8 апреля — вместо объявленного спектакля **«После двенадцати»** пойдет **«Соль земли»**. Приобретенные билеты на 8 апреля действительны.

9 апреля — **«Соль земли»**.

СЕГОДНЯ В КИНОТЕАТРАХ:

КИНОТЕАТР имени М. ГОРЬКОГО

Большой зал — «Тишина» (первая серия) — 9-30, 11-20, 13-10, 15, 16-50, 18-40, 20-30, 22-20.

Малый зал — «Стежки-дорожки» — 9, 10-25, 11-50, 13-15, 14-45, 16-15, 17-45, 19-15, 20-45, 22-15.

Зал кинохроники — новые цветные хроникально-документальные фильмы: **«Тайна мудрого рыболова»** — 9-30, 11-40, 13-50, 16, 18-10, 20-20. **«В поисках неведомых друзей»**, **«Есть такой городок»**, **«Александр Ульянов»** — 10-35, 12-45, 14-55, 17-05, 19-15, 21-25.

КИНОТЕАТР «ОКТЯБРЬ»

Голубой зал — «Тишина» (первая серия) — 9, 10-50, 12-40, 14-30, 16-20, 18-10, 20, 21-50.

Зеленый зал — «Тишина» (первая серия) — 9-30, 11-20, 13-10, 15, 16-50, 18-40, 20-30, 22-20.

КИНОТЕАТР имени И. ЧЕРНЫХ

Большой зал — «Кодин» — 10, 11-45, 13-30, 15-15, 17-10, 18-55, 20-40, 22-25.

Малый зал — «Где черту не под силу» — 9-40, 11-15, 12-50, 14-25, 16, 17-35, 19-10, 20-45, 22-20.

КИНОТЕАТР «ПИОНЕР»

— новый мультипликационный сборник фильмов — 9-30, 10-50, 13-35. **«Стежки-дорожки»** — 12-10, 14-55, 16-20. **«Аида»** — 17-45, 19-35, 21-25.

ТЕЛЕВИДЕНИЕ
СРЕДА, 8 АПРЕЛЯ

18.30. Телевизионные новости. 18.40. **Молодежный час.** В программе: «На студенческом меридиане», «Сколько стоит дружба?» (инсценированный рассказ Татьяны Тэсс), киноэкран юности. 19.40. На экране — фильмы телевизионных студий страны. 20.10. **«Сельская новь».** Программа для тружеников сельского хозяйства. 20.40. Телевизионные новости. 20.55. Объявления. 21.00. Документальный фильм **«Страна древней культуры».** 21.50. **Новая кинохроника.** 22.05. **«Смех — дело серьезное».** Участвуют: заслуженный артист БАССР Борис Брунов, женский вокальный квартет «Улыбка», инструментальный дуэт. По окончании — кинорепортаж **«Доброе утро, Смоленск!»** и **«Изучаем английский язык»**, урок 76-й (заключительный).

С 16 апреля выходят на экраны области новая кинопоместь

«КОГДА УХОДИТ ЖЕНА».

Производство киностудии «Будапешт», Венгрия.

Новый кинофильм **«ГОРОД —ОДНА УЛИЦА»** (по мотивам рассказов Ю. Абдашева, Л. Шинко, Д. Холендро).

Производство Ялтинской киностудии.

Коллектив управления механизации треста «Томскстрой» с глубоким прискорбием извещает о смерти начальника экспериментального участка управления

НАУМЕНКО
Александра Сергеевича,

последовавшей 5 апреля 1964 года, и выражает соболезнование семье покойного.

Федосеева Альбина Ивановна, проживающая в г. Томске, Промышленный переулок, 8, возбуждает дело о расторжении брака с Федосеевым Иваном Ильичем, проживающим в г. Зима Иркутской области.

Дело будет рассматриваться в народном суде г. Зима.

Кабанов Юрий Григорьевич, проживающий в г. Томске, улица Карташова, 2, возбуждает дело о расторжении брака с Кабановой Диной Ивановной, проживающей в г. Новосибирске.

Дело будет рассматриваться в народном суде г. Новосибирска.

Адрес редакции: пр. им. Ленина, 66

Телефоны: редактора — 37-37, заместителя редактора — 51-75, заместителя редактора — 42-44, ответ. секретаря — 31-19, секретариата — 42-40, отделов: идеологии — 47-45 и 42-46, промышленного и партийной жизни — 37-75, сельскохозяйственного и партийной жизни — 37-39, советского строительства и быта — 37-77, писем и рабселькоровской сети — 37-38 и 31-47, информации — 51-61, зам. зав. издательством — 52-23, бухгалтерии и отдела объявлений — 37-36, стенографистки — 52-02.

г. Томск, типография № 2 «Красное знамя».

К301024 Заказ № 1404