Государственная БИБЛИОТЕКА СССР им. В. И. Ленина

ПРОЛЕТАРИИ ВСЕХ СТРАН, СОЕДИНЯЙТЕСЬ!

КРАСНОЕ ЗНАМЯ

ОРГАН ТОМСКОГО ОБЛАСТНОГО КОМИТЕТА КПСС И ОБЛАСТНОГО СОВЕТА ДЕПУТАТОВ ТРУДЯЩИХСЯ

Газета основана 1 июня 1917 года | № 196 (12391) | Суббота, 22 августа 1964 года | Цена 2 коп.

В честь национального праздника румынского народа

МОСКВА, 20 августа. (ТАСС). Сегодня в Кремлевском театре состоялось торжественное собрание представителей общественности советской столицы, посвященное национальному празднику братского румынского народа — 20-й годовщине освобождения Румынии от фашистского ига.

В президиуме собрания — товарищи Г. И. Воронов, Д. С. Полянский, В. И. Поляков, другие советские государственные и общественные деятели, посол Румынской Народной Республики в СССР Николае Гуинэ, члены делегации румынского Общества дружественных связей с Советским Союзом.

С докладом на собрании выступил член Президиума ЦК КПСС, заместитель Председателя Совета Министров СССР Д. С. Полянский. Представители трудящихся Москвы в своих речах сердечно приветствовали румынских товарищей.

Тепло было встречено выступление румынского посла Николае Гуинэ.

Советская партийно-правительственная делегация прибыла в Бухарест

БУХАРЕСТ, 20 августа. (ТАСС). Сегодня сюда прибыла советская партийно-правительственная делегация, возглавляемая членом Президиума ЦК КПСС, Председателем Президиума Верховного Совета СССР А. И. Микояном.

По приглашению Центрального Комитета Румынской рабочей партии, Государственного совета РНР и Совета Министров РНР делегация примет участие в праздновании 20-й годовщины освобождения Румынии от фашистского ига.

Колхоз имени Кирова выполнил план продажи хлеба государству на 77 процентов

Равнение—на передовиков

На публикуемой сегодня карте обозначено, сколько убрали зерновых и бобовых культур и сколько хлеба продали государству трудящиеся управлений (показатели на 20 августа).

В колхозах и совхозах убрано 49,3 тыс. гектаров зернобобовых — 14,4 процента к плану.

За прошедшую пятидневку хозяйства области скосили напрямую и уложили в валки 22,5 тысячи гектаров хлебов. Прирост составил 6,6 процента.

Больший прирост — 8,3 процента — дали колхозы и совхозы Шегарского управления. На втором месте — хлеборобы Асиновского управления, убравшие за 5 дней 8,2 процента засеянных площадей.

Намного организованнее убирали урожай в последние дни труженики Зырянского управления. Они дали прирост 7 процентов и имеют на эту дату 12,7 процента скошенных хлебов.

Все еще не включились полностью в уборку колхозы и совхозы Бакчарского и Чаинского управлений, хотя здесь повсеместно наступили оптимальные сроки уборки зерновых и бобовых культур. В Бакчарском управлении на каждый зерновой комбайн с начала уборки убрано только 10 гектаров и в Чаинском — 9 гектаров зерновых и бобовых культур. Колхозы имени Жданова, «Рассвет», «Родина» Бакчарского и имени Тельмана Чаинского управлений почти не приступали к жатве.

Хорошо трудятся в эти дни механизаторы колхозов «Комсомолец», «Рассвет», «Маяк» Асиновского, «Сибирь» Бакчарского, имени Карла Маркса, «Сибиряк» Зырянского, имени XXI съезда КПСС, имени XXII съезда КПСС, имени Дзержинского, имени Кирова, «К новым победам», совхоза «Шегарский» Шегарского управления. Эти хозяйства к 20 августа убрали более 20 процентов засеянных зернобобовыми культурами площадей.

Хлеборобы этих и многих других хозяйств развернули борьбу за выполнение принятых обязательств по намолоту зерна. Сейчас в области насчитывается 93 комбайнера, выдавших из бункеров степных кораблей более 6 тысяч пудов добротного зерна.

Все острее разгорается соревнование между механизаторами колхоза имени XXII съезда КПСС Шегарского управления тт. Моисеевым и Баузой. К 21 августа первенство в этом соревновании занял комбайнер тов. Бауза, он намолотил 2.100 центнеров. Всего на 6 центнеров меньше намолотил тов. Моисеев. Тов. Бауза занимает первое место по намолоту зерна в области.

Хозяйства области к 20 августа доставили на хлебоприемные пункты 1.615.510 пудов зерна, выполнив план на 29,4 процента. С 15 по 20 августа в закрома государства засыпано 803.800 пудов хлеба. Прирост за пятидневку составил 14,5 процента к плану. Колхозы и совхозы Асиновского управления дали прирост 22,9 процента к плану, 16,5 процента — хозяйства Шегарского, по 10 — зырянцы, кривошеинцы и томичи.

На первое место по продаже хлеба государству вышел колхоз имени Кирова Асиновского управления, выполнивший план на 77 процентов. Колхозники сельхозартели «Заря» этого управления выполнили план на 73,5 процента.

Второе место в области занимает колхоз «К новым победам» Шегарского управления, выполнивший план на 73,7 процента.

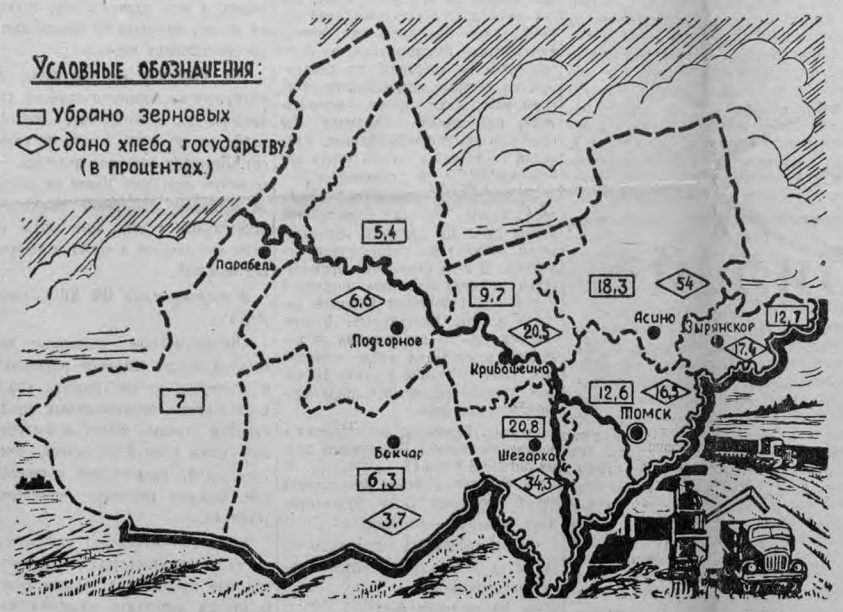

Листок передовой славы

КОМБАЙН **И. Н. Магазинникова** из колхоза «Первое мая» Асиновского управления 17 августа украсила алая звезда. Звездой отличают комбайны, водители которых намолотили тысячу центнеров зерна. На счету Магазинникова 193 центнера хлеба в счет второй тысячи.

КОМБАЙНЕР сельхозартели «Сибиряк» **В. К. Дроздов** занял в прошлом году первое место в соревновании механизаторов на уборке урожая. И нынче он трудится по-ударному. На его счету 1.000 центнеров намолоченного зерна. Это лучший показатель в Зырянском управлении.

КОМБАЙНЕР Березкинской фермы совхоза «Рыбаловский» Томского управления **Ф. В. Сапрыгин** за семь дней намолотил 931 центнер зерна.

ХОРОШО трудится и комбайнер этой фермы **С. П. Пронин**, намолотивший за неделю 928 центнеров ячменя и пшеницы.

КОМБАЙНЕР Чемондаевской фермы совхоза «Коломинский» Чаинского управления **А. П. Ломаев** добился рекордной выработки. 18 августа комбайном СК-3 он убрал 17 гектаров ржи, намолотил 170 центнеров зерна.

КОМБАЙНЕР бригады № 2 колхоза имени Хрущева этого же управления **П. А. Шапорев** 18 августа намолотил 120 центнеров зерна.

КОМБАЙНЕР сельхозартели имени XXII съезда КПСС Шегарского управления **И. И. Бауза** намолотил 2.100 центнеров зерна.

Почин москвичей — каждому предприятию

НЕДАВНО коллективы пятнадцати московских предприятий выступили с замечательной инициативой. Уже добившись рентабельной работы и стремясь шире использовать внутренние резервы дальнейшего повышения экономической эффективности производства, они приняли обязательство — в течение 1964—1966 годов сделать каждое из выпускаемых изделий безубыточным при одновременном повышении качества продукции.

Замечательная инициатива тружеников столицы одобрена Центральным Комитетом КПСС.

Почин москвичей находит горячую поддержку и на промышленных предприятиях нашей области. Одними из первых его подхватили труженики Томского завода резиновой обуви и резинотехнических изделий. Обращение москвичей обсуждено во всех отделах и цехах предприятия. Сейчас коллектив завода изыскивает дополнительные резервы для снижения себестоимости выпускаемых изделий, механизации трудоемких операций.

На заводе 10 наименований выпускаемых изделий являются убыточными. И хотя удельный вес их в общем объеме производства невелик, предприятие на выпуске убыточных изделий теряет в год более 240 тысяч рублей. Резинщики намечают конкретные пути для повышения рентабельности каждого цеха, каждого участка, определяют меры для ликвидации убыточных производств.

Правильно поступили и коммунисты завода «Томкабель», которые почин москвичей обсудили на расширенном заседании партийного бюро. В последнее время на заводе стали больше уделять внимания вопросам экономической эффективности, поискам резервов производства. Однако, несмотря на то, что предприятие в целом работает рентабельно, четверть всех изделий, выпускаемых кабельщиками, является убыточными.

Одобрив начинание москвичей, партийное бюро завода обратилось ко всем рабочим, инженерно-техническим работникам и служащим с призывом широко поддержать в своих коллективах патриотическое начинание тружеников столицы. Для широкого распространения почина во всех цехах и отделах завода создана специальная комиссия. Комиссии поручено разработать конкретные меры для повышения рентабельности производства, экономного расходования материальных и денежных ресурсов, сокращения потерь от брака и повышения качества изделий.

Трудно переоценить значение массового похода за повышение рентабельности наших предприятий, выпуск только безубыточных изделий. Поиск резервов в этом направлении открывает богатейшие возможности для экономии материальных и денежных средств, дальнейшего развития народного хозяйства и повышения благосостояния трудящихся.

В нашей области около пятидесяти промышленных предприятий в первом полугодии работали убыточно. А это значит, что большинство изделий, выпускаемых этими предприятиями, является убыточными, не приносит прибылей. Особенно много нерентабельных предприятий в системе комбината «Томлес». С начала года Зырянский, Ново-Тегульдетский, Тимирязевский леспромхозы, Асиновский лесоперевалочный и деревообрабатывающий комбинат принесли убытков на сотни тысяч рублей. Много нерентабельной продукции выпускается на лесопильных и деревообрабатывающих предприятиях комбината «Томлес».

Казалось бы, почин москвичей в первую очередь должен привлечь внимание руководителей, общественных организаций нерентабельных предприятий. Однако факты свидетельствуют, что на многих из них об инициативе тружеников столицы знают по-наслышке, ничего не сделано для того, чтобы ценный почин был широко подхвачен в коллективах цехов и участков. Руководители комбината «Томлес», его отделов на словах горячо одобряют начинание москвичей, а на деле чего-то выжидают, не принимают конкретных мер для повышения рентабельности производства и в первую очередь — на предприятиях, работающих с большими убытками.

Слабо поставлена экономическая работа, борьба за снижение себестоимости выпускаемых изделий на некоторых предприятиях строительной индустрии. Заводы строительных материалов № 2 и железобетонных изделий треста «Томскстрой» — планово-убыточные предприятия. Однако коллектив завода строительных материалов в первом полугодии сумел выйти в число рентабельных предприятий. А вот на заводе железобетонных изделий количество убытков умудрились увеличить втрое по сравнению с плановыми.

Мало внимания эффективности производства, снижению трудовых и материальных затрат уделяют в тресте «Сельэлектрострой», автокомбинате треста «Томскстрой». Вместо запланированных прибылей с начала года здесь допустили убытков более чем на 200 тысяч рублей. Из рук вон плохо борются за рентабельность производства на Томском мясокомбинате.

О широком распространении почина москвичей должны серьезно подумать партийные, профсоюзные, комсомольские организации тех предприятий, которые не выполняют плана по прибылям. В первом полугодии на Томском манометровом заводе, например, план получения прибылей недовыполнен на 40 тысяч рублей. Серьезное отставание по этому показателю допустили предприятия комбината «Томлес», треста «Томскстрой», Томская текстильная фабрика, Асиновский и Кривошеинский льнозаводы, другие предприятия. В целом по области только предприятиями совнархоза в первом полугодии недодано прибылей по сравнению с плановым заданием на 3.531 тысячу рублей.

Необходимо на каждом предприятии, в каждом цехе и участке продумать пути повышения экономической эффективности производства, его рентабельности, развернуть поход за то, чтобы каждое выпускаемое изделие сделать безубыточным. Нужно добиться, чтобы борьба за рентабельность изделий стала повседневным делом каждого рабочего, инженера, техника, экономиста, технолога, конструктора и научного работника.

Повышение рентабельности производства — важнейший участок партийной работы. Горкомы, райкомы КПСС, парткомы промышленно-производственных зон должны взять под строгий контроль распространение почина москвичей на промышленных предприятиях, оказать им помощь в повышении экономической эффективности производства, снижении трудовых и материальных затрат, механизации и автоматизации трудоемких процессов.

Шире поход за новые резервы производства! Добьемся резкого повышения качества выпускаемых изделий, их высокой рентабельности. Досрочно выполним задание шестого года семилетки по всем технико-экономическим показателям.

Одни жнут, другие ждут

Высокие обязательства по продаже хлеба государству взяли бакчарские хлеборобы. Урожай во всех колхозах богатый. Главное сейчас — быстро и без потерь убрать его, ссыпать хлеб в закрома колхозов и государства.

Руководители передовых хозяйств создали высокое напряжение на уборке ржи. Первыми в управлении закончили обмолот ржи механизаторы колхоза имени Калинина. Передовые комбайнеры этой сельхозартели Н. Карпов и М. Рузавин намолотили по 600 центнеров зерна.

Организованно ведут жатву хлебов механизаторы сельхозартели «Сибирь». Они закончили обмолот ржи, быстро косят пшеницу. Правление колхоза включило в работу все пять жаток и девять комбайнов. Партком сельхозартели с первого дня жатвы широко развернул соревнование механизаторов за высокопроизводительное использование техники. О передовиках жатвы ежедневно рассказывают боевые листки, местное радио.

Образец высокопроизводительного использования техники с первого дня выезда в поле показывает коммунист Григорий Кобелев. Он уже уложил в валки комбайном СК-3 с навесной жаткой более 160 гектаров пшеницы. Хлеборобы колхоза первыми в управлении доставили в закрома государства хлеб нового урожая. За несколько дней они вывезли на хлебоприемный пункт более 2.200 пудов зерна. Хлебный поток в закрома государства растет с каждым днем. 18 августа механизаторы колхоза начали обмолот и продажу государству основной продовольственной культуры — пшеницы.

Быстро набирают темпы жатвы хлеборобы самого крупного в управлении колхоза «Заветы Ильича». 18 августа на обмолоте зерновых здесь работало 16 комбайнов. Механизаторы высокоярской и хуторской бригад за два дня закончили обмолот ржи. Дружно включились в уборку урожая хлеборобы светлозеленинской бригады, которую возглавляет П. И. Погарельских. За два дня тремя комбайнами они обмолотили 80 гектаров гороха и ячменя. Лучший комбайнер бригады Константин Фурсевич за два дня обмолотил 9 гектаров гороха и 25 гектаров ячменя, намолотив более 400 центнеров зерна. Намолоченное зерно отвозится в закрома государства сразу от комбайнов. За два дня колхоз продал государству свыше 3.230 пудов зерна.

Однако так ведут жатву далеко не во всех хозяйствах управления. Руководители многих колхозов медлят с началом массовой косовицы хлебов, не включают в работу имеющиеся жатки и комбайны. Уже неделю в колхозах управления длится раскачка, и конца ей не видно. Хлеборобы теряют драгоценное время для развертывания уборки зерновых, обрекают урожай на потери.

В полдень едем по полям Суховского отделения колхоза «Прогресс». Впереди — большой массив полеглой ржи. Над ним возвышаются три комбайна СК-3. Два из них не двигаются с места. У комбайна тов. Захарова вышла из строя ходовая. За день он намолотил всего один бункер зерна. У комбайна тов. Кузнецова рассыпался подшипник грохота. Механизатор уехал в поселок за деталями.

— С 12 августа убираем рожь, — говорит тов. Суворов. — Но дело не движется. За 6 дней обмолотили втроем только 30 гектаров: то комбайн не идет, то нет транспорта для отвозки зерна.

Уже семь дней комбайнеры тт. Суворов, Кузнецов, Захаров обмолачивают рожь прямым комбайнированием, но никто не подсчитывал их выработки, не подводил итоги соревнования. Настроение в звене не очень боевое: неудачи первых дней удручают механизаторов. И никто не поговорил с ними по душам. Не случайно за 6 дней они убрали только 30 гектаров ржи.

Через пшеничное поле идем на усадьбу отделения. Сухие колосья пригнулись к земле, ходят тяжелыми волнами.

Председатель колхоза Д. М. Мартемьянов разминает колосья на ладони.

— Хоть сегодня обмолачивай пшеницу, — говорит он, — а мы не можем завести комбайны — нет аккумуляторов. Крепко подвели нас работники «Сельхозтехники».

Проверяем Бакчарское управление

В поселке у кузницы неподвижно стоят два красавца СК-3. Возле них сидят комбайнеры тт. Бокаусов и Бригаднов и с надеждой смотрят на дорогу: не появится ли автомашина механика Аксенова, который уехал в объединение «Сельхозтехника» за аккумуляторами.

— Третий день сидим у комбайнов, ждем аккумуляторы, — с горечью говорит Бокаусов. — Теперь бы уже всю рожь обмолотили и переехали на пшеничное поле.

Крепко подвели механизаторов колхоза «Прогресс» руководители Бакчарского объединения «Сельхозтехника». Еще в начале июля механик объединения тов. Аксенов отвез аккумуляторы в мастерские «Сельхозтехники» для зарядки. Уж неделю идет уборка, и никто из работников «Сельхозтехники» не может зарядить аккумуляторы для комбайнов, и они простаивают.

Вечером мы встретили секретаря партийного бюро колхоза тов. Чернышова.

— Почему у вас ни на одном комбайне нет табличек с обязательствами, на токах и сушилках не видно ни одного лозунга?

— Комбайны еще по сути дела не работают. Вот начнется массовая уборка, тогда и обязательства напишем, и итоги соревнования будем подводить.

Секретарь считает, что не настало время для боевой массово-политической работы среди хлеборобов. «Зеленое» настроение, по-видимому, не только у тов. Чернышова. В плену у него находятся многие руководители хозяйств. С большим опозданием вывозят технику на поля руководители колхозов «Родина», «Путь Ленина», имени Жданова, имени Кирова и других.

В сельхозартели «Родина», например, только 18 августа начали обмолот ржи. С первых дней двумя комбайнами здесь убрали пять гектаров. Весь день у механизаторов ушел на устранение недоделок в комбайнах. Большую тревогу вызывает уборка яровых в этом колхозе.

В этом году хлеборобы колхоза вырастили неплохой урожай яровых, но хлеба сильно засорены. Убрать без потерь их можно только раздельным способом. Однако председатель сельхозартели тов. Мерзляков и агроном тов. Великих не включили в работу ни одной жатки.

Такая же картина в сельхозартелях «Путь Ленина» и имени Жданова.

18 августа в колхозах управления из 40 жаток работали только 12, обмолачивали хлеб 33 комбайна из 147.

Колхозы «Сибирь» и имени Жданова — ближайшие соседи. Поля их расположены рядом, засеяны в одно время. Механизаторы сельхозартели «Сибирь» еще 11 августа начали косить пшеницу на свал. Раздельная уборка позволила правлению раньше начать обмолот пшеницы. 18 августа хлеборобы «Сибири» начали обмолот валков и повезли пшеницу в закрома государства. А председатель сельхозартели имени Жданова тов. Шальвер только 18 августа дал указание вывести первую жатку на косовицу пшеницы. Другую жатку он собирался включить в работу еще через несколько дней. Это значит, что начало обмолота хлебов оттянется еще на 5—6 дней.

Руководителей некоторых колхозов жатва застала врасплох. В сельхозартели имени Кирова до сих пор не отремонтированы два комбайна. Не хватает одного комбайнера. Не готова к приему зерна сушилка во второй комплексной бригаде. К ней нет генератора.

Во многих колхозах подошли для обмолота прямым комбайнированием пшеница и овес, а в управлении еще не убрана рожь. К 19 августа из 963 гектаров ржи обмолочено только 455 гектаров. Большое количество колхозов не приступило к обмолоту гороха.

Низкими темпами ведется уборка льна. Из 605 гектаров выращенного колхозами северного шелка, вытереблено пока немного более 250 гектаров. И здесь руководители управления допустили большую неорганизованность и самотек. В колхозе «Северное сияние» Н. Вольхин и В. Юшков убрали льнотеребилкой 60 гектаров льна за 7 дней вместо 12, а в сельхозартелях «Путь Ленина», имени Жданова и «Прогресс» к теребленню еще не приступали.

Наступили решающие дни битвы за урожай. Теперь нельзя медлить ни часа. Руководители Бакчарского парткома и производственного управления должны немедленно покончить с раскачкой и неорганизованностью на уборке урожая, мобилизовать всех тружеников управления на выполнение высокого обязательства по продаже хлеба государству.

А. КАРАТАЕВ.

НА КАЖДОМ ПОЛЕ—ЗОРКИЙ ГЛАЗ

ПАРТИЙНО-ГОСУДАРСТВЕННЫЙ КОНТРОЛЬ—В ДЕЙСТВИИ

Обильны поля Тахтамышевского совхоза. Пшеница и рожь, картофель и капуста, огурцы и лук, горох и кукуруза... Десятки, сотни и тысячи гектаров. Все это надо убрать быстро и без потерь.

В поле вышли почти все, от мала до велика. На помощь пришли студенты томских вузов, рабочие и служащие предприятий Томска.

Сейчас, как никогда, нужны четкая организация труда, правильное использование техники, высокое качество уборки урожая. Решать эти задачи администрации, партийной организации совхоза помогает группа содействия партийно-государственному контролю.

Помощь ее в совхозном производстве очень ощутима. На Калтайской ферме уборку кукурузы ведет механизированный отряд Н. И. Никитина. Они, кстати, ее и сеяли и растили. Обязались получить по 250 центнеров зеленой массы с гектара. И понятно, что больше их уж никто не заинтересован в своевременной и высококачественной уборке. И все-таки, когда на поле пришел член группы содействия партийно-государственному контролю тов. Абдрашитов, то он увидел, что не все ладно в работе отряда. В частности, комбайнеры работу начинают поздно. Поговорил тов. Абдрашитов с управляющим фермой, посоветовался с начальником отряда. И вот механизаторы решили: люди, занятые на уборке, должны ночевать в поле. Для этого на культстане оборудованы два вагончика. Тов. Абдрашитов позаботился о том, чтобы механизаторы ежедневно получали свежие газеты, сам обновил наглядную агитацию.

Но есть и другие недостатки. Они Геннадию Константиновичу Абдрашитову известны, но чувствуется, что одному ему с ними не справиться. Здесь нужна помощь и поддержка администрации и партийной организации фермы.

Прежде всего, следует ликвидировать простои комбайнов во время обеденных перерывов за счет подмены комбайнеров, лучше организовать техническое обслуживание техники. Сейчас пока из 6 комбайнов ежедневно работает не более 3—4.

Для членов группы содействия партийно-государственному контролю в Тахтамышевском совхозе характерно то, что никто из них не ограничивается лишь подачей сигналов о вскрытых недостатках. Каждый принимает меры к тому, чтобы упущения были немедленно устранены. И делают это прежде всего своими руками. При этом контролер становится и агитатором, и организатором.

На четвертой ферме совхоза 200 гектаров гороховых плантаций. Хороший выращен урожай. Но вот беда — полег горох. И теперь мало того, что его убирать трудно, но есть опасения, что могут быть потери.

— Мы, — говорит председатель группы содействия партийно-государственному контролю Ю. К. Ефимкин, — установили повседневный контроль за качеством уборки гороха. Но этого мало. Группа помогла организовать массовый выход сельчан на уборку гороха, с других ферм были направлены лучшие трактористы. Таким образом, были приняты меры, предупреждающие потери урожая.

На уборке огурцов на Калтайской ферме сейчас работают 150 человек. Калтайцы спешат убрать огурцы до заморозков. Нужен внимательный глаз, чтобы не оставить на поле ни одного огурца. Для контроля за качеством сбора огурцов группой содействия привлечен большой актив. Работница совхоза Ольга Бубнова трудится вместе со студентами и зорко приглядывает за их работой. Со школьниками занята Любовь Вторушина. Зоркий взгляд народного контролера не допускает огреха. Снова и снова пройдет контролер по полю, пока не убедится, что собрано все до последнего огурца.

Активист группы Зоя Гореева на огуречных плантациях непримирима к разгильдяям и нерадивым. На днях один из шоферов, сокращая расстояние, прокатил по полю. Народный контролер задержал его и составил акт. Виновному предложено заплатить из своего кармана за три тонны огурцов.

Сейчас у группы содействия много добровольных помощников. Пенсионер тов. Логунов придирчиво проверяет уборку лука. Библиотекарь тов. Королева была строгим контролером на заготовке кормов, сейчас ей поручен контроль за уборкой зерновых.

На каждом поле народные контролеры совхоза имеют свой зоркий, хозяйский глаз.

С. ЛЕОНИДОВ.

ЩЕДРЫЕ ДАРЫ «КОРОЛЕВЫ»

Хорошая кукуруза выросла в этом году на полях Чигановского отделения колхоза «Сибиряк» Зырянского управления. По предварительным подсчетам, с каждого гектара будет собрано не менее 300 центнеров, а отдельные участки дадут по 400—450 центнеров зеленой массы.

12 августа кукурузоводы В. И. Минаев и В. Герасимов приступили к уборке «королевы полей». В первый же день они скосили 5 гектаров. На следующий день в уборку кукурузы на силос включился второй агрегат, где трактористом Н. Цыганков и комбайнером Н. Черепанов.

Силосный бурт закладывается рядом с кукурузным полем. Агрегаты обслуживают 7 автомашин. Разгрузка массы полностью механизирована.

За три дня работы скошено 25 гектаров.

Г. ФРОЛОВ.

Имя доярки Нарымской госселекстанции Анны Ивановны Дмух хорошо знакомо многим животноводам хозяйств Чаинского управления. Она на протяжении ряда лет добивается высоких производственных показателей. В прошлом году, например, Анна Ивановна получила на каждую корову около 3.000 килограммов молока.

Вступая в шестой год семилетки, передовая доярка обещала не только закрепить достигнутые показатели, но и значительно превзойти их. Свое слово доярка выполняет. Она уже получила по 1.681 килограмму молока на корову. Это самый высокий результат в соревновании доярок Чаинского управления.

Фото А. Алгина.

НА СЛОВАХ—ЗА, А НА ДЕЛЕ?

Коллективы 15 промышленных предприятий города Москвы выступили с ценным патриотическим почином — решили за два года сделать каждое выпускаемое изделие прибыльным. Это начинание — важный резерв дальнейшего повышения экономической эффективности производства.

Замечательное начинание распространяется по всей стране. Радушный прием оно нашло и на многих томских предприятиях. Но не везде.

Мы обратились в три отдела комбината «Томлес», которые в первую очередь должны были заинтересоваться новым почином, и попросили рассказать, что сделано для поддержки нового.

В. П. Сыркин, заместитель начальника комбината «Томлес» по лесопилению и деревообработке:

— Читал. Очень хорошее дело. Для нас имеет первостепенное значение. Большинство наших лесопильных предприятий работает с убытками. Нерентабельны основные наши изделия — пиломатериалы, тара, стандартные дома.

— Как же практически поддержано начинание?

— Затрудняюсь вам сказать. В самом комбинате пока никак. На предприятиях — не знаю. Сотрудники отдела разъезжаются по местам. Попытаемся предпринять там практические шаги.

В. А. Алексин, начальник планово-экономического отдела:

— О начинании читал. Вряд ли что-нибудь сделано у нас. Обсуждать — тоже не обсуждали.

Н. В. Петлин, сотрудник финансового отдела:

— Ничего определенного сказать не могу.

Тов. Сыркин прав в одном. Начинание москвичей особенно ценно для лесозаготовительных и лесопильных предприятий области. Ведь предприятия комбината «Томлес» закончили первое полугодие с низкими технико-экономическими показателями. Асиновский лесоперевалочный и деревообрабатывающий комбинат дал почти 400 тысяч рублей убытков, Тимирязевский леспромхоз — 244 тысячи, Зырянский — 99 тысяч, Белоярский — 97 тысяч, Ново-Тегульдетский — 115 тысяч. Список убыточных предприятий по комбинату большой. Но это мало кого волнует. Экономическая работа на предприятиях комбината считается делом второстепенным. Оставшийся от прошлых лет лозунг — план любой ценой — привел к тому, что не оказалось ни прибылей, ни кубометров. Отставание комбината тянет назад всю промышленность области.

Одна из основных причин плохой работы комбината — равнодушие ко всему новому. Этот вывод сделан не только из той встречи, которую устроили почину москвичей.

Несколько месяцев подряд на всех совещаниях работников промышленности говорят о необходимости внедрения опыта новочеркасцев — метода непрерывного оперативного производственного планирования. Начальник комбината «Томлес» тов. Ильницкий, главный инженер тов. Губинский тоже на словах одобряют метод новочеркасцев. Но попробуйте их спросить, на каких предприятиях он уже внедряется, что сделано? Они ничего не ответят. Потому, что нет даже планов оргтехмероприятий, необходимых для внедрения метода оперативного планирования, не было проведено ни собраний, ни семинаров, на которых инженерно-технических работникам цехов, экономистам, плановикам объяснили бы сущность опыта новочеркасцев. Признали на словах ценность опыта новочеркасцев — и успокоились.

Руководители комбината «Томлес», видимо, сочли беспокойства излишними. На больших руководителей равняются руководители поменьше. В этом отношении примечателен разговор о почине москвичей с главным инженером Кетского лесозавода тов. Какаулиным. Кстати, отметим, что на предприятии за полугодие затраты на рубль товарной продукции составили 1 рубль 10 копеек, гораздо больше, чем предусматривалось заданием.

— Тов. Какаулин, вы слышали о почине москвичей? Как думаете поддержать его у себя?

— Слышал. Соберем начальников цехов, поговорим. Если будет принято решение,— сообщим.

— Вы собирались внедрять у себя метод непрерывного оперативного планирования?

— Не внедряем пока.

— Почему?

— Видимо, партийная организация не проявила настойчивости и оперативности.

Не будем спорить. Возможно, этот упрек и справедлив. Но что сделал сам тов. Какаулин, как главный инженер предприятия, для внедрения нового метода?

— Это не мое дело. Меня касаются план, техника, перспективы развития.

Кому-кому, а главному инженеру завода следовало бы понимать, что непрерывное внутризаводское планирование — непременное условие совершенствования производства. Кто, как не главный инженер, должен контролировать и направлять техническую политику на предприятии. Иначе это не главный инженер, а еще один статист, толкач на заводе, не видящий ничего дальше сегодняшних неурядиц.

Тов. Какаулин мог так легко отмахнуться от жизненно важного для предприятия дела потому, что он знает: за это никто с него не спросит. Простоит пилорама два часа — позвонят, отругают. Почти на полгода затянули внедрение нового — легко сошло с рук. Хотя ущерб от этого государству в сотни и тысячи раз больший.

В постановлении ЦК КПСС говорится:

«Патриотическое начинание москвичей найдет широкую поддержку и всемерное распространение среди коллективов промышленных предприятий страны, станет повседневным делом каждой партийной, комсомольской, профсоюзной организации, каждого рабочего, инженера, техника».

Чтобы этот почин получил путевку на лесозаготовительные и лесопильные предприятия, нужно руководителям комбината «Томлес» изменить свое отношение к новому. Беспристрастие здесь совершенно неуместно, оно дорого обходится государству.

К СЕЛЬСКИМ ТРУЖЕНИКАМ

Желанные гости

В ясный летний день красавец-теплоход остановился у причала пристани Парабель. На борту теплохода — агитбригада Томского музыкального училища. В этот же день артисты выступили перед членами колхоза имени Шишкова, на следующий — на сцене районного Дома культуры. Широко, раздольно звучат песни томских композиторов В. Лавриненко и Н. Пархоменко, дружными аплодисментами благодарят зрители членов агитбригады. И программа концерта, и исполнение оставили хорошее впечатление у зрителей.

С успехом прошел в нашем районе концерт ансамбля Томского гарнизонного Дома офицеров.

Хотелось бы, чтобы чаще приезжали к нам из Томска творческие коллективы и выступали не только в районном центре, но и в дальних поселках. Ведь люди села жадно тянутся к искусству, умеют его ценить.

А. РЕШНЯ,
заведующая отделом культуры Парабельского райисполкома.

Посланцы учреждений культуры

Зырянским Домом культуры создана бригада, в которую входят: лектор, врач, закройщик, парикмахер и продавец книг, а также коллектив художественной самодеятельности. Эта бригада обслужит колхозы имени XXII партсъезда, «Борьба за коммунизм», имени Кирова, «Советская Россия». В колхозы имени Ленина и «Сибиряк» выехали две студенческие агитбригады.

Беловодовский и Громышевский сельские клубы направили агитбригаду на поля колхоза имени Ленина и соревнующегося с ним колхоза имени Фрунзе.

Десять агитбригад

В Томском районе для обслуживания тружеников на уборке урожая создано 10 агитбригад.

Бригада Ново-Рождественского Дома культуры дала 8 концертов. В концертной программе — песни, танцы, частушки на местные темы. Коллектив художественной самодеятельности Рыбаловского сельского клуба выехал на совхозные фермы. Рыбаловцы выступят также в совхозе «Тахтамышевский». Кроме концертов, рыбаловцы покажут хлеборобам светогазету «Веселый спутник».

В. ЛЬВОВ.

Похитители... автомобилей

Эти молодые парни в редакцию пришли впервые. Магалави Рафиков и Сергей Попов, шоферы автокомбината треста «Томскстрой».

Разговор начал Сергей Попов.

— Видели, как автомобили воруют?

Все в кабинете моментально насторожились:

— Угнали? Вы сообщили в милицию?

— Милиция, на нашу беду, такими делами не занимается, — вздохнул Магалави Рафиков. — Говорят, сами разбирайтесь. А украли панелевоз, с прицепом. Грузоподъемность 10 тонн. Это у него, — показал он на Сергея. — У меня машина поменьше. Но тоже «грузовичок» не из маленьких: по четыре тонны берет.

— Что же вы предприняли?

— Сходили в парикмахерскую, пообедали досрочно(!). Теперь вот к вам решили зайти. Помогите найти виновных в краже государственных машин.

Такое случается не часто. На удивление, поиск оказался предельно простым. Не было погони, перестрелок, милицейских свистков. Пошли по улице Никитина до пересечения с Советской. На углу — строительный объект, будущее фотоателье. Пока оно «в негативе», в проектах. Фундамент закладывают. Сиротливо, прижавшись друг к другу, стоят две машины с блоками. Чуть поодаль — автокран бессильно свесил мускулы — стропы. Еще чуть дальше—крановщик дремлет.

— Ваши? — показываем на машины.

— Наши.

— Берите и уезжайте. Чего стоять?

— А блоки?

— Разгружайте.

— С 9 часов утра стоим. Не разгружают.

Подошел к шоферам крановщик.

— Не упрашивайте. Не буду вас разгружать. Куда складывать блоки? Вы не знаете, и я не знаю. Никого нет, ни мастера, ни прораба. Давай загорать вместе или звоните начальству.

Начальника СУ-11 тов. Лукьянова в кабинете не оказалось. Главного инженера тоже.

В производственном отделе ответил симпатичный женский голос:

— Не волнуйтесь напрасно. На фотоателье никаких машин нет. И автокрана нет.

— Есть. И машины, и кран, — убеждали мы хором невидимую собеседницу.

— Тогда, где Федоров (начальник участка) или мастер? Постарайтесь их найти.

Звоним в трест «Томскстрой» диспетчеру тов. Литвиненко.

— Стоят машины? Полдня? Я же предупреждал Сваровского: езжай, проверь сам. Скажите шоферам, чтобы не уезжали. Будут приняты немедленно необходимые меры.

С мастером объекта Переводчиковым диспетчер разговаривал примерно так:

— Знаешь, под чьими окнами ты продержал машины неразгруженными? Под окнами самого Борисова (управляющего трестом «Томскстрой»).

— Не может быть? — ужасается тот.

— Борисов соберется на обед, увидит машины и развеет сомнения. Заодно и твое настроение дня на три испортится.

Через полчаса машины были разгружены. И вторую половину дня они едва успевали доставлять блоки. Но первую—автомобили простояли. И правы ребята: на один день одну машину у государства украли.

Как же поступили с виновными? Заинтересовались ли их деятельностью, если не милиция, то руководители управления, общественные организации?

Через несколько дней звоним заместителю начальника управления тов. Малых.

— Во всем разобрались. Виновные наказаны. За их счет будет оплачен простой шоферов и машин.

— Назовите, пожалуйста, фамилии виновных.

В трубке что-то защелкало, зашумело. Уж эти телефоны! В самый неподходящий момент портятся.

— Повторите еще раз фамилии, не разобрали.

— Да, понимаете, шоферы сами виноваты во всем (?!). Мастер, конечно, тоже виноват. В общем, разберемся и накажем.

Больше разговаривать было не о чем. Из путаной и сбивчивой, далеко не правдивой речи тов. Малых стало ясно: случившееся его мало беспокоит. Мелкое происшествие, мало ли что бывает на производстве.

От такой доброты остается в накладе государство. Каждый день на многих объектах простаивают десятки автомобилей. И в то же время шин для тружеников сельского хозяйства. Это необходимость. Машины доставляют с полей и токов зерно нового урожая. Но и стройки не должны стоять из-за отсутствия машин. Водители, оставшиеся в городе, решили продлить рабочий день, чтобы бесперебойно доставлять на стройки материалы, изделия. Решение было требованием их рабочей совести, их долга. Поэтому крайне недопустимо, чтобы машины простаивали бесполезно на объектах. С тех, кто не дорожит временем шоферов, не уважают профессию и труд водителей, нужно спрашивать и спрашивать очень строго. Нельзя быть добренькими дяденьками и прощать бесхозяйственность, халатность. Халатность тоже преступление.

Л. СЕМЕНОВ.

Посетитель пришел в редакцию

отовсюду несутся жалобы строителей на нехватку машин.

Да и как их будет хватать, если они порою больше времени стоят, чем доставляют материалы на стройки. Буквально на днях на одном из заводов объединения предприятий строительных материалов простояло 17 машин по часу и более. Здесь сразу было «украдено» три машины. Виновных тоже не обнаружено.

Вот несколько выписок из справки, взятой в отделе эксплуатации комбината «Томлес»:

«На первом заводе 43 машин простояли около 12 часов, так как на разгрузку поставили всего 3 человека... На четвертом заводе 4 самосвала, выделенные для централизованной перевозки бетона, потеряли почти 6 часов... На заводе № 2 пять могучих ЗИЛов бездействовали 20 часов... 4 лесовоза, прибывшие на Томский лесоперевалочный и деревообрабатывающий комбинат, простояли 9 часов».

В общей сложности потеряно за последнее время автомобилями комбината больше 200 часов. Тут действительно поверишь, что завелись на стройках города похитители автомобилей, соревнующиеся между собой, кто больше утащит у государства рабочих часов, километров и тонна-километров.

Чаще всего, о таком соревновании не знают общественные организации. Есть деловое предложение. Простояла час машина — взыскать с виновного, не взирая на лица. Будь то мастер Переводчиков, начальник участка Федоров или начальник объединения предприятий строительных материалов тов. Андросенко. Выложит человек из собственного кармана свои рубли — в другой раз и государственные беречь станет. В данном случае цель оправдывает средства. Особенно сейчас, когда у автотранспорта каждая минута должна быть на счету.

Автокомбинат выделил немало ма-

Живет на земле врач...

Очерк

МНЕ надо было попасть в далекое таежное село. Но начальник аэропорта меня не обрадовал.

— Самолет туда пойдет через недельку...

Я сидел и раздумывал: пробираться на лошадях — проедешь всю неделю. Можно ехать на собаках или оленях. Я совсем уже решил покинуть аэропорт, как вдруг услышал свою фамилию. Вызывали на посадку. Оказалось, в это село вылетает хирург для оказания срочной медицинской помощи охотнику, пострадавшему в схватке с медведем. В самолете одно место было свободным, и его предложили мне. Я втиснулся в кабину и уселся напротив врача, закутанного в доху. Пилот поднял руку, словно приветствуя кого-то, машина оторвалась от земли и, набрав высоту, взяла курс на север.

Дарья Васильевна Шуткова взглянула вниз. Деревянные дома села ровными рядами прижимались к земле, образуя прямые улицы. Скоро они уплыли под самолет. Начался лес, бесконечная тайга. Среди нее широким белым полотнищем извивалась, петляла Обь. На берегах ее то тут, то там виднелись поселки.

Мотор ревел, мешал разговаривать. Но все же я понял, что Дарья Васильевна несколько последних ночей почти не смыкала глаз. Вчера с утра она сделала пять операций, а в четыре дня, как и всегда, ушла в поликлинику принимать больных. В восемь вечера пришла домой, поужинала, прилегла отдохнуть, раздался телефонный звонок: привезли больную, нужна срочная операция. Поздно ночью, когда город спал, она отошла от операционного стола. А утром вот вылетела в далекое таежное село, родное и близкое ей село...

Дарья Васильевна гнала усталость. Лицо ее было сосредоточенным и грустным. О чем она думала? О том человеке, которому спасла жизнь ночью? О том, к которому спешила теперь на помощь? А может быть, вспомнила тот самый тяжелый для нее день войны?

...Предстояла сложная операция. Дарья Васильевна приготовила руки для перчаток.

— Вам письмо, — сообщила сестра.

— От мужа, — обрадовалась Дарья Васильевна и приняла потертый конверт. Сияя от радости, она распечатала его, но прочитав первые слова, побледнела и опустилась на стул. «Ваш муж, — говорилось в письме, — в борьбе с немецко-фашистскими захватчиками погиб смертью храбрых...»

— Дарья Васильевна, больная приготовлена, — как сквозь сон, слышала она.

— Больная... приготовлена? — переспросила врач. Ей было тяжело. Спазмы сжимало горло, слезы застилали глаза. И все-таки она поднялась и пошла в операционную. Там ждал ее человек, жизнь его была на волоске... Жизнь. Как остро и полно почувствовала она вдруг в эту минуту значение этого слова!

...В селе, куда мы летели, Дарья Васильевна начинала свою трудовую жизнь. Оно стоит на берегу извилистого Тыма, в непроходимой тайге. Когда-то в нем было всего несколько маленьких избушек. Это был совсем неизвестный поселок Напас. Жители его занимались охотой и рыбным промыслом. Летом и в разгар зимы почти все покидали свои жилища и уходили в глубь тайги, на замерзшие болота. Там пасли оленей и промышляли зверя.

После окончания института Даша была направлена в этот поселок на работу. Здесь жило несколько семей русских. Они помогали малым народностям Нарыма строить новую жизнь. Для первого приема больных врачу предложили полутемную избу. Люди к ней не шли.

— Чего мы там забыли, — говорили они, — никогда мы не лечились. Если придет смерть, так никто не отгонит ее, все равно умрешь. Так положено.

До Советской власти действительно целые семьи и даже поселения здесь вымирали. Никто о них не заботился, никому они были не нужны.

При Советской власти Напас изменился. Выросли новые здания, школы, клубы, магазины, жилые дома. Но не было больницы. И вот Даша с другими русскими начала строить здание. Она расчищала площадку, где должен был расположиться медицинский пункт, конопатила стены, помогала класть печи. Из тайги иногда приходили ханты и украдкой смотрели на строительство.

— Что это будет? — спрашивали они.

— Больница. Лечить вас буду, — отвечала им врач, — помогайте строить.

Но они недоверчиво смотрели на врача. Ханты верили в силу шамана, а не медицины.

Недалеко от выстроенной больницы в избушке жила семья охотника. Сам хозяин дома почти не бывал. Его жена Мотя часто смотрела на вновь выросший дом. Смотрела не потому, что он новый, красивый, а потому, что ей жаль было вырубленного леса. Не раз она там убивала глухарей, белок.

И вот однажды Мотя заболела. Пришедшие к ней подруги не знали, чем помочь горю. К врачу они не только не решались идти, но и считали, что болеет Мотя как раз из-за того, что вырубили лес.

Даша шла по улице и, услышав стон, остановилась, прислушалась. Потом решительно вошла в избушку. Присутствовавшие испуганно отпрянули и о чем-то сердито заговорили между собой. Потухающие глаза Мотя смотрели в потолок. Похолодевшие руки судорожно сжимали живот. Даша поняла: нужна срочная операция.

— Помогите унести ее в больницу, — обратилась она к людям, но на ее зов никто не ответил. Даша оглянулась — в комнате никого не было. Никогда не чувствовала она себя так одиноко и беспомощно, как в тот раз. Врач опустилась на табурет, стоявший у кровати. В голове беспорядочно путались мысли.

— Нет, я ее спасу, — прошептала Даша и, с трудом подняв больную на руки, вышла на улицу. Она шла. Еще минута, еще полминуты... Вот и больница...

Руки ослабевают, ноги подкашиваются. Еще несколько шагов, всего несколько... Вот и ступеньки крыльца. Напрягла последние силы, поднялась на лестницу. И вдруг перед Дашей выросла фигура старухи. Подняв кверху руки, она сердито закричала:

— Не пустит!.. Отдай наш человек, она умрет, отдай!..

Даша остолбенела, но крепче прижав к себе больную, решительно шагнула вперед.

— Уйди! — сколько было сил, закричала она.

Старуха отшатнулась.

Первый раз в жизни Даша делала операцию самостоятельно.

Ханты стояли возле окон и жадно следили за каждым движением врача.

Операция прошла хорошо. Мотя быстро поправилась. Каждый день ханты — мужчины и женщины — приходили к больнице и заглядывали в окно. Скоро больная, когда приходили ее подруги, стала подходить к окну и разговаривать с ними. Однажды Даша спросила:

— Что они говорят?

— Спрашивают, буду ли я жить с разрезанным животом.

— А ты что ответила?

— Буду, но они не верят.

— Ты пригласи их к себе в палату.

— Я звала, не идут, боятся...

— Чего же они боятся?

— Говорят, шаман не мог отогнать смерть, а ты отогнала.

— Шаман не лечит, а калечит, обманывает вас. Придешь домой, обязательно расскажи об этом всем.

И Мотя рассказала. Позже в больницу стали приходить ханты. Жители полюбили врача.

И вот Дарья Васильевна снова летела в это село, к старым знакомым.

Надвинулась туча, поднялась пурга. Самолет бросало из стороны в сторону. Лететь становилось трудно. Внизу виднелся лес. Казалось, что он с неимоверной быстротой рос. Вот-вот коснется самолета. Пилот направил машину по реке, высматривая, где можно сесть.

— Нельзя делать посадку! — закричала Дарья Васильевна пилоту. — Лететь надо...

Самолет настолько снизился, что было отчетливо видно, как вышедший из леса человек с ружьем снял шапку и стал махать ею, указывая направление, куда лететь. Самолет снова поднялся вверх.

ШЛИ ГОДЫ. Недавно, когда Верховный Совет СССР принял новые Законы, я вспомнил о Дарье Васильевне Шутковой, заслуженном враче республики. Может быть, она сейчас в Ленинграде или Ашхабаде, Ташкенте или Душанбе. Может, у качели внука, а, может, у операционного стола. Но никакие расстояния не смогут заглушить воспоминания о хорошем человеке, о чутком хирурге.

Я тоже лежал на ее операционном столе. Может, она не помнит всех своих больных, но знаю: она не забыла, как однажды во время ночной операции потух свет. Она приказала немедленно зажечь керосиновые лампы-молнии и успешно закончила операцию. Это была очень сложная операция. Это была долгая борьба за жизнь человека. И врач победил в этой борьбе.

Л. ШУШАКОВ.

г. Колпашево.

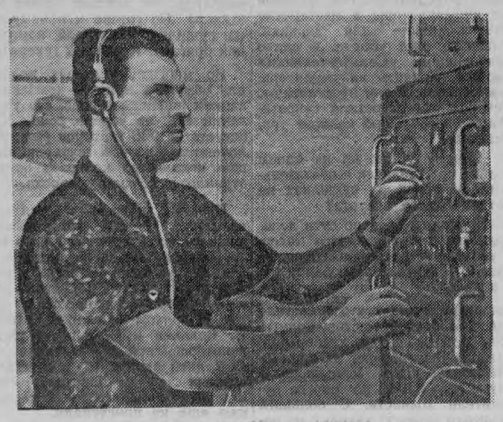

Почетное звание присвоено

Запомнится 12 августа для коллектива работников птицефермы колхоза «40 лет Октября» Асиновского производственного управления. В этот день всем пяти птичницам фермы были вручены дипломы ударников коммунистического труда. Высокого звания удостоены А. Медюхина (старшая птичница), А. Гайдук, О. Князева, Е. Крышелович, А. Никитина. Над входом в птичник появился лозунг: «Здесь работает коллектив коммунистического труда».

Ферме запланировано продать государству в нынешнем году 750 тысяч яиц. Задание коллектив выполняет успешно. С начала года продано около 700 тысяч яиц.

Получая дипломы, птичницы заявили, что они приложат все усилия к тому, чтобы в сентябре выполнить годовой план и продать государству за год миллион яиц.

И. КОРШУНОВ.

«Синоптики, дайте погоду!..»

СЕГОДНЯ день, более чем пасмурный. Низкие тучи стелются почти до самой земли. Моросит нудный мелкий дождь. А в этой комнате, не умолкая, звонит телефон. Жалобными, сердитыми, умоляющими голосами он просит, требует:

— Синоптики, дайте погоду!..

...Небольшое помещение радиоаппаратной метеостанции днем и ночью наполнено стрекотом аппаратов. Почти ни на минуту не прерывается их напряженный рабочий ритм. Если говорить образно, радиоаппаратная — мозг станции. Сюда непрерывным потоком поступают данные, которые служат синоптикам основой для составления прогнозов погоды по области. Новосибирск, Кемерово, Москва... С ними говорят через эфир.

...Только что закончился прием прогностической карты из Новосибирска. Техник-радиооператор Валентина Милентей берет с телетайпа ленту, испещренную цифрами — принятую метеосводку — и подходит к другому аппарату. С аппарата с названием «Ладога» снимается уже готовая прогностическая карта для всего заданного района.

Каждые десять минут Новосибирск передает в эфир высотную синоптическую карту.

— Наш коллектив небольшой, — рассказывает начальник радиоаппаратной Владимир Константинович Сафонов, — радиооператоры, техники, синоптики. Мы не даром тесно связаны с Томским аэропортом. Летчикам особенно важно знать точные данные о состоянии погоды над аэродромом и над районами области, их интересует атмосферное давление, направление и скорость ветра, высота облаков, горизонтальная видимость...

— Раньше было сложнее, — продолжает В. К. Сафонов. — Теперь очень помогает техника. Вот, — он поглаживает «Ладогу» по теплому серебристому боку. Это недавно появившийся факсимильный аппарат. Он предназначен для приема карт погоды, метеосводок, графиков и других материалов, где требуется воспроизведение изображения на электрохимической бумаге.

Действительно, «Ладога» великолепна, а главное, принятые ею материалы не требуют дополнительной обработки — они уже готовы и сразу идут в дело.

— Телетайпы у нас сейчас сохраняются больше для надежности, — замечает Владимир Константинович. На них в основном дублируются сообщения, переданные по радиоканалам.

С другим замечательным прибором нас познакомил начальник метеостанции Аким Григорьевич Литвин.

— Этот измеритель высоты облаков, — говорит Аким Григорьевич,— появился на нашей станции около года назад. Попросту мы зовем его «прибор облака». Теперь не надо днем запускать шары-зонды, а ночью — освещать облака прожектором. Импульсный радиолуч в любое время суток прощупывает высоту облачного слоя.

С А. Г. Литвиным мы выходим на открытую площадку метеостанции.

— Вот, — говорит он, указывая на два «ящика» на невысоких подставках, расположенных на некотором расстоянии друг от друга, — это датчик и приемник «прибора облака». Сейчас, — начальник метеостанции посмотрел на часы, — будет очередной замер.

Через минуту оба «ящика», как по команде, откинули крышки. Невидимый радиолуч полетел из одного из них, отразился от далекого облака и вернулся в другой «ящик». Автоматика сработала безотказно.

— Мы устанавливаем еще один новый прибор, — говорит в заключение нашей беседы Аким Григорьевич, — измеритель горизонтальной видимости...

Чего греха таить, к синоптикам многие еще относятся несколько скептически. Про точность прогнозов погоды сложено немало анекдотов. Но чем больше получают метеорологи на вооружение современной техники, чем дальше развивается далеко не простая наука о климате земли, тем реже предсказания синоптиков расходятся с действительностью. И не далек тот день, когда об аккуратном, дисциплинированном человеке будут без всякой иронии говорить: «Он точен, как бюро погоды...»

В. СЛОБОДЯНЮК.

НА СНИМКЕ: начальник радиоаппаратной Томской метеостанции В. К. Сафонов настраивает аппаратуру.

Фото автора.

ЗА ЕДИНСТВО КОММУНИСТИЧЕСКИХ РЯДОВ

Что увидели молодые американцы на Кубе?

Конголезские патриоты заняли Букаву

Расовое неравенство в США

СООБЩЕНИЯ ИЗ-ЗА РУБЕЖА...

Призыв Французской компартии

ПАРИЖ, 20 августа. (ТАСС). В связи с 20-й годовщиной освобождения Франции от гитлеровской оккупации, Французская коммунистическая партия призывает массы трудящихся принять участие в празднествах и церемониях, посвященных этой годовщине. В частности, она призывает их участвовать в массовом митинге 30 августа в столице, чтобы отметить годовщину народного восстания в Париже против фашистских оккупантов.

Участники этого собрания, говорится в призыве Компартии, подтвердят снова свое стремление добиться торжества идеалов демократии, социального прогресса и мира, которыми вдохновлялось французское движение Сопротивления.

ФКП напоминает, что освобождение Франции, достигнутое ценой усилий антигитлеровской коалиции, в которой Советский Союз играл решающую роль, было также победоносным завершением героической борьбы французского движения Сопротивления. Благодаря этой борьбе Франция внесла свой вклад в общую победу над фашизмом, заняла место в ряду великих союзных держав. Движение Сопротивления было основным элементом восстановления национальной независимости.

Напомнив о программе Национального совета сопротивления и о жертвах, принесенных французскими коммунистами и всеми демократами ради освобождения своей родины, ФКП подчеркивает, что и ныне национальные интересы требуют сплочения всех рабочих и республиканских сил для восстановления подлинной демократии, для проведения политики национальной безопасности, независимости и мира.

ЦК СЕПГ—за созыв международного совещания

БЕРЛИН, 20 августа. (ТАСС). Здесь объявлено, что Центральный Комитет СЕПГ направил письмо Центральному Комитету КПСС. В письме, подписанном первым секретарем ЦК СЕПГ Вальтером Ульбрихтом, сообщается, что в соответствии со своей неоднократно изложенной точкой зрения Социалистическая единая партия Германии считает настоятельно необходимым быстрый созыв международного совещания представителей 81 коммунистической и рабочей партий. Поэтому Центральный Комитет СЕПГ согласился с предложением Центрального Комитета КПСС созвать в середине декабря 1964 года редакционную комиссию из представителей 26 коммунистических партий для подготовки международного совещания. Представителями СЕПГ в редакционной комиссии назначены члены Центрального Комитета Герман Матерн, Герман Аксен и Петер Флорин.

НАВЯЗАННОЕ РЕШЕНИЕ

АФИНЫ, 20 августа. (ТАСС). Решение о возвращении вооруженных сил Греции под контроль НАТО в момент, когда нет существенных гарантий того, что агрессивные действия против Кипра не будут возобновлены, уменьшает возможности защиты острова в случае новой агрессии против него, лишает правительство необходимых сил для проведения национальной политики и является отступлением перед нажимом империалистов, говорится в опубликованном здесь заявлении исполкома Единой демократической левой партии.

Исполком ЭДА считает необдуманной посылку на Кипр министра национальной обороны Греции Гаруфалиаса, известного своими связями с правыми силами и НАТО.

Исполком требует, чтобы правительство дало отпор нажиму империалистов из НАТО и греческих правых сил и проводило в кипрском вопросе твердую политику безусловной независимости и самоопределения Кипра.

Ни шагу вперед

ЖЕНЕВА, 20 августа. (ТАСС). Комитет 18-ти по разоружению рассматривал сегодня переданные ему три резолюции Генеральной Ассамблеи ООН. Одна из них обязывает Комитет добиваться достижения соглашения о всеобщем и полном разоружении. За 200 с лишним заседаний Комитета не достигнуто соглашения ни по одному из основных аспектов переговоров о всеобщем и полном разоружении. Все конструктивные предложения Советского Союза и других социалистических стран наталкиваются на глухую стену застывших позиций государств — членов НАТО.

Комитету 18-ти поручено также рассмотреть вопрос о созыве конференции для подписания международной конвенции о запрещении применения ядерного и термоядерного оружия и продолжать переговоры о заключении соглашений о запрещении подземных испытаний ядерного оружия.

Представители западных держав, в частности Англии и Канады, сегодня выступили против созыва международной конференции и подписания конвенции, утверждая, что конференция «ничего не даст». Выступая по вопросу о запрещении подземных ядерных испытаний, представитель Англии продолжал настаивать на проведении «инспекции на месте», т. е. на территориях чужих государств. Таким образом, и в этих вопросах позиция Запада по-прежнему остается неконструктивной.

МИТИНГ В ОРАНЕ

АЛЖИР, 20 августа. (ТАСС). Президент Мали Модибо Кейта вместе с президентом Бен Беллой и сопровождающими их лицами прибыл вчера в город Оран. Население города устроило высокому гостю торжественную встречу. После посещения одного из промышленных предприятий города оба президента продолжили в здании городской префектуры политические переговоры.

Вечером на площади имени Первого ноября состоялся массовый митинг жителей Орана. Президент Бен Белла под бурные аплодисменты собравшихся объявил, что, «начиная с сегодняшнего дня, национализированы 380 кинотеатров Алжира».

Президент отметил, что фильмы, которые идут сейчас в алжирских кинотеатрах, не отвечают курсу на строительство социализма. «Отныне, — заявил он, — каждый фильм будет подвергнут строгому отбору с тем, чтобы киноискусство оказывало нам помощь в воспитании людей, чтобы оно отвечало нашим социалистическим взглядам».

Бен Белла остановился также на некоторых успехах народного образования в стране. «За первые годы нашей независимости, — сказал он, — количество охваченных обучением детей возросло с 700 тыс. до 1.400 тыс. человек. Число обучающихся в колледжах и лицеях увеличилось с 30 тыс. до 96 тыс., а число студентов высших учебных заведений—с 500 до 7 тысяч человек».

Бен Белла призвал к дальнейшей чистке государственных и партийных рядов «от тех, кто не отвечает нашим социалистическим принципам...»

«В третий год независимости Алжира,—подчеркнул президент, — наши главные усилия будут направлены на то, чтобы создать государственный и партийный аппарат, который отвечал бы стоящим перед нами задачам».

Выступивший на митинге президент Модибо Кейта призвал собравшихся крепить единство народов Африки в их борьбе против колониализма и империализма, крепить дружбу между алжирским и малийским народами.

УЛИЧНЫЕ БОИ В БУКАВУ

ПАРИЖ, 20 августа. (ТАСС). Вчера днем вооруженные отряды повстанцев, руководимые Гастоном Сумиало, после упорных боев ворвались в столицу конголезской провинции Киву — город Букаву, крупный промышленный и торговый центр в восточной части Конго.

По сообщению корреспондента агентства Франс Пресс, в городе ведутся ожесточенные уличные бои. Пока еще точно неизвестно, овладели ли повстанцы полностью столицей Киву. В ходе боев выведена из строя электростанция, находящаяся в окрестностях Букаву, и город оказался лишенным электроэнергии. Под предлогом «оказания помощи европейскому населению» в район Букаву срочно направлены из Леопольдвиля американские самолеты.

Антинародный закон

ГАВАНА, 20 августа. (ТАСС). Национальный конгресс Бразилии принял законопроект, предусматривающий повышение налога на товары широкого потребления на 30 процентов.

Бразильская рабочая партия, передает из Рио-де-Жанейро корреспондент агентства Пренса Латина, осудила эту меру и отметила, что увеличение налога приведет к повышению стоимости жизни и ухудшит положение трудящихся.

46,8 миллиарда долларов на вооружения

НЬЮ-ЙОРК, 20 августа. (ТАСС). Президент США Джонсон подписал сегодня законопроект об ассигновании 46,8 млрд. долларов на нужды министерства обороны на текущий финансовый год, начавшийся 1 июля.

„Народ живет полной жизнью"

НЬЮ-ЙОРК, 20 августа. (ТАСС). Молодые американцы, вернувшиеся из поездки по Кубе, которую они предприняли вопреки запрету государственного департамента, с восторгом рассказывают о свободе и энтузиазме кубинского народа и о широких дорогах, открытых перед молодежью острова Свободы. «На меня особенно большое впечатление произвело глубокое чувство солидарности кубинского народа и единодушная поддержка кубинцами своей революции, а также отсутствие всякой дискриминации», — заявила представителям печати Шерли Стаут из Филадельфии. Эрлин Кохэн из Нью-Йорка, недавно окончившая литературный факультет университета штата Мичиган, подчеркнула, что кубинская молодежь имеет блестящие возможности для получения образования. «Революция охватила всех, — заявила она, — народ живет полной жизнью. Он свободен во всех отношениях».

Участники поездки сказали, что они поехали на Кубу, чтобы собственными глазами увидеть жизнь и борьбу кубинского народа, и эта возможность была им предоставлена. Они посетили столицу Республики Куба—Гавану, ездили на фермы, побывали в школах и на новостройках, а также во многих других местах. Они подчеркнули, что повсюду пользовались полной свободой передвижения, и видели то, что им хотелось увидеть.

Как уже сообщалось, американские власти решили преследовать участников «самовольной» поездки на остров Свободы. У них будут отобраны заграничные паспорта, а многие из них предстанут перед пресловутой комиссией палаты представителей по расследованию антиамериканской деятельности.

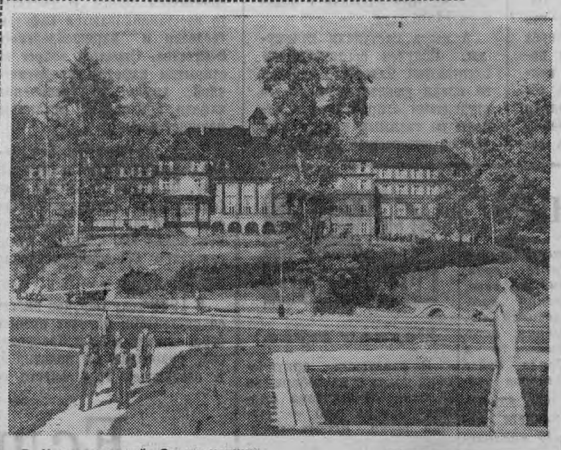

В Чехословацкой Социалистической Республике в разгаре летний курортный сезон. В бывших замках австро-венгерских и чехословацких магнатов, в светлых зданиях современной конструкции, расположенных в Татрах и Крконошах, в Моравском Красе и живописнейшем Чешском Рае, отдыхают сталевары, шахтеры, химики, обувщики, труженики полей. В 114 профсоюзных домах отдыха в этом году проведут свой отпуск около 200 тысяч трудящихся.

НА СНИМКЕ: горный курорт Карлова Студанка. Здесь отдыхают чехословацкие шахтеры.

Фото ЧТК—ТАСС.

Закон на бумаге

ВАШИНГТОН, 20 августа. (ТАСС). Перед комиссией по подготовке проекта избирательной платформы демократической партии выступили руководители ведущих негритянских организаций страны. Они говорили о бесправии и нищете негритянского населения США, о его борьбе за элементарные гражданские права.

Тот факт, что закон о гражданских правах 1964 года, защищающий самые элементарные права, был принят 101 год спустя после провозглашения освобождения негров, заявил исполнительный секретарь Национальной ассоциации содействия прогрессу цветного населения Уилкинс, показывает, насколько мучительно медленно наша страна устраняет физические и психологические барьеры на пути потомков рабов к прогрессу и достоинству.

Представитель организации «Американцы — сторонники демократических действий» призвал включить в избирательную платформу демократической партии обязательство осуществлять на практике закон о гражданских правах.

Видный деятель негритянского движения Мартин Лютер Кинг обратил внимание на растущее сопротивление расистов претворению в жизнь закона о гражданских правах. Он предложил, чтобы платформа демократической партии содержала призыв к американскому народу полностью осуществить закон о гражданских правах.

Кинг привел многочисленные примеры вопиющих нарушений конституционных прав негров, показал, в какой нищете они живут. До тех пор, пока не будет покончено с экономическим неравноправием негров, подчеркнул он, негры не могут считать себя полностью освобожденными.

Об опасном характере расового конфликта в США говорил в своем выступлении министр юстиции Роберт Кеннеди. «Дискриминация и ненависть подрывают корни нашего общества», — заявил он.

Вспышки насилия, происходящие то в одной, то в другой части страны, подчеркнул Кеннеди, часто имеют глубокие причины, и эти причины не исчезнут просто от того, что мы поставим на улицах больше полицейских или напишем платформу, подтверждающую уважение к закону. Мы должны работать над тем, чтобы ликвидировать безнадежность, порождающую эти вспышки.

Выступление Голдуотера

НЬЮ-ЙОРК, 20 августа. (ТАСС). Кандидат на пост президента от республиканской партии Барри Голдуотер выступил вчера на выставке штата Иллинойс в Спрингфилде с речью, в которой он критиковал правительство Джонсона.

В характерных для него воинственных выражениях этот сенатор заявил, что правительство недостаточно энергично борется с коммунизмом. Он сказал, что при нынешнем правительстве США «стали настолько слабыми, что агрессоры введены в соблазн ввергнуть мир в новую войну». Он утверждал, что республиканская партия под его руководством сумеет сохранить мир, «потому что она понимает природу коммунизма».

«Правительство, — сказал он,— не проявляет особого умения, когда ведет переговоры с коммунистами. Теперь создается впечатление, что оно ведет себя столь же неумело, когда воюет с коммунистами».

Пока Голдуотер выступал, группа борцов за гражданские права пикетировала территорию выставки, неся плакаты с надписью: «Нужна демократия, а не Голдуотер», «Пусть Голдуотер убирается».

Безработных стало больше

ЛОНДОН, 20 августа. (ТАСС). В течение августа безработица в Англии продолжала расти, и в настоящее время число безработных достигает почти 400 тысяч человек. Это на 50 тысяч человек больше, чем в июле текущего года, согласно официальным статистическим данным.

Если безработица по стране в целом в среднем составляет 1,6 проц. от общего количества занятых, то в Северной Ирландии она достигает 6,2 проц., на севере Англии — 4,5 проц., в Шотландии—4,3 проц.

Эпидемия отступает

ДЕЛИ, 20 августа. (ТАСС). В прошлом году в Индии от эпидемии черной оспы скончалось семь тысяч человек, тогда как в отдельные годы эпидемия уносила до 57 тысяч человек, передает индийское агентство ПТИ. Министерство здравоохранения Индии объясняет это тем, что в настоящее время 60 процентам населения страны сделаны прививки против оспы.

Большую помощь в борьбе с эпидемическими заболеваниями оказывает Индии Советский Союз. Советский Красный Крест поставил в Индию свыше полумиллиарда доз противооспенной вакцины.

«Сибирские огни» № 8

Выходит очередной номер журнала «Сибирские огни». Что увидит читатель в этом номере? Роман Петра Проскурина «Горькие травы» пришелся по душе читателям. Первые главы этого произведения напечатаны в пятом номере, в восьмом наши подписчики познакомятся с окончанием. Напечатано продолжение приключенческого романа Льва Квина «Звезды чужой стороны» — о боевых подвигах советских разведчиков в тылу врага.

Под рубрикой «Дела и люди» опубликованы два очерка: «Когда любишь дело» Леонида Иванова и «Доброе сердце» Николая Мейсака. Писатели рассказывают о настоящих советских людях, с которых следует брать пример.

Две статьи в журнале посвящены известным советским мастерам слова — писателю Федору Васильевичу Гладкову и поэту Илье Андреевичу Мухачеву.

Читатели познакомятся со статьей томича Н. В. Блинова «Социал-демократические организации Сибири перед вторым съездом РСДРП». Статья написана к шестидесятилетию второго съезда РСДРП. Думается, она привлечет внимание читателей.

Заканчивается журнал разделом «Книжное обозрение». Любители литературы познакомятся с новыми книгами центральных издательств. В этих книгах рассказывается о Сибири и Дальнем Востоке, в том числе о Томской области.

С. НОВИКОВ.

Лесосплаву—ударные темпы

ВРЕМЯ УХОДИТ—ДОЛГ РАСТЕТ

Навигация на реках области вступила в завершающую стадию. До конца ее осталось совсем немного времени. И каждый, прошедший без отдачи день — потеря, которую уже нелегко будет наверстать. А таких дней у сплавщиков области немало. За три месяца задание по приплаву древесины комбинатом «Томлес» выполнено на 96,5 процента. Страна недополучила на 1 августа 144 тысячи кубометров древесины.

Срыв задания произошел, главным образом, по вине речников Обского речного пароходства. План перевозок леса в судах выполнен только на 88,4 процента, недодано больше 280 тысяч кубометров древесины. Если в прошлые годы баржи простаивали под погрузкой, то нынче каждая баржа в среднем за три месяца отгружена на 2,3 часа раньше графика. С первых дней навигации речники не выставляли под перевозки леса требуемого количества судов. Теперь, чтобы отправить всю древесину с рейдов, необходимо выставить не менее 124 барж. Пока же их ходит по рекам 105.

Поэтому получилось, что и в августе задолженность не только не ликвидирована, но и с каждым днем возрастает. За 15 дней августа месячное задание выполнено на 42,7 процента, из 1.128 тысяч кубометров леса отгружено 482 тысячи.

По результатам работы за первую половину августа сплавные организации комбината «Томлес» имеют следующие показатели в процентах к месячному заданию:

Парабельский леспромхоз	56,5
Каргасокский леспромхоз	56,3
Усть-Чулымская сплавная контора	46,1
Нарымская сплавная контора	45,5
Ергайский леспромхоз	39,4
Васюганский леспромхоз	26,2
Асиновский лесоперевалочный и деревообрабатывающий комбинат	17

За 16 дней августа долг возрос на 102 тысячи кубометров древесины (с начала навигации — 246 тысяч).

Перед сплавщиками области сейчас стоят очень ответственные задачи. Нужно главное внимание обратить сейчас на выплав древесины из рек Кети и Чулыма на погрузочные рейды. Руководители сплавных организаций, леспромхозов должны выставить необходимое количество рабочих и механизмов, создать условия для высокопроизводительного труда людей.

Вторая очень важная задача — рассчитаться с задолженностью перед страной, отправить всю древесину с погрузочных рейдов. Этого можно добиться только общими усилиями речников и сплавщиков.

Я. ГРЕБЕНЕВ,
старший инженер отдела сплава комбината «Томлес».

ЗАЛ СУДА—АУДИТОРИЯ ДЛЯ ВОСПИТАНИЯ

Этот разговор произошел на заводе режущих инструментов в Томске. Незадолго перед началом выездного заседания народного суда к работникам суда подошла группа рабочих. Мы разговорились. Стало ясно, что наши собеседники имеют весьма слабое представление о советском законодательстве. Двое молодых людей, например, не видели разницы между безобидным озорством и хулиганством. Пожилого рабочего интересовало, как рождается хулиганский поступок и можно ли хулиганство изжить. При этом он заметил, что за всю жизнь ни разу не был в суде и надеется, что не будет.

Кстати сказать, что тот или иной гражданин ни разу не был в суде, мне доводилось слышать и в других местах. Но мне кажется, что хвастаться-то здесь и нечем. В том, что ты не совершил преступления, нет никакой заслуги. Это норма поведения советского человека, и со временем преступность вообще будет изжита. Но зала суда не следует чураться. Присутствуя на судебном заседании, при рассмотрении того или иного дела, мы глубже осмысливаем обычные житейские вещи, сопоставляем их со своими правами и обязанностями, начинаем понимать, как маленькая ошибка может привести к большой беде. Действительно, судебный процесс — это школа жизни.

Я не стал отвечать на вопросы своих собеседников сразу, а пригласил их прийти на судебный процесс и послушать. Тогда многое станет ясным.

В тот день суд рассматривал уголовное дело по обвинению рабочего завода режущих инструментов Юрия Юшкова в избиении своей жены и нарушении правил социалистического общежития.

В прошлом неплохой работник, Юшков пристрастился к спиртному. В квартире Юшковых часто можно было слышать и шум в вечернее время и пьяную песню. Его бы строго одернуть, предупредить. Но соседи Юшкова вначале рассуждали поиному: чего лезть к человеку, и у других такое бывает.

А когда спохватились, было уже поздно. Выпивки превратились в постоянное пьянство, пререкания — в скандалы, сплошь и рядом закончившиеся дебошами. Не помогли ни уговоры соседей, ни обсуждение в товарищеском суде. Народный суд осудил Юшкова к лишению свободы.

После суда мне довелось вновь встретиться с моими собеседниками. Разбор дела Юшкова произвел на них большое впечатление. Двое молодых людей, у которых в ходе судебного разбирательства вся трагедия жизни Юшкова прошла буквально перед глазами, уже не настаивали на том, что едва ли стоит строго придираться к выходкам подгулявшего человека. Они, может быть, впервые взглянули на «безобидное» озорство с новой для себя стороны. И известная всем истина, что пьянка до добра не доведет, в устах старого рабочего, как мне кажется, также наполнилась новым, очень конкретным содержанием.

Но мы не успокоились на этом. В перерыве между заседаниями, когда суд ушел на совещание, адвокат тов. Батин провел с присутствующими беседу, рассказал о требованиях, которые предъявляет советский закон к каждому гражданину, охраняя честь и достоинство советского человека.

Выезд для разбора судебного дела на завод помог нам укрепить контакт с товарищеским судом. А совсем недавно в коллективе работников народного суда состоялся принципиальный разговор об усилении пропаганды советского законодательства. Результатом его явятся новые лекции и беседы с рабочими, ответы на вопросы, консультации и т. д.

Народный суд Кировского района г. Томска, хорошо понимая, какую благодатную аудиторию для воспитания представляет зал суда, стремится все общественно значимые процессы выносить в рабочие клубы, на предприятия, в цехи. К сожалению, руководители предприятий и учреждений, командиры производства среднего звена очень редко присутствуют в суде. Мне кажется, они допускают ошибку.

Помнится, в апреле в красном уголке строителей треста «Томскстрой» состоялось выездное заседание суда, рассмотревшего дело рабочего Волкова. Волков, виновный в организации драки в общежитии, получил по заслугам. Свидетели с гневом говорили о хулиганских действиях Волкова и о неблаговидных поступках других рабочих. Те тоже присутствовали на заседании суда. А вот ответственных работников треста и его общественных организаций на нем не было. По ходу же суда стало ясно, что совершению преступления способствовали и большие недостатки в воспитательной работе.

Председатель народного суда Кировского района тов. Селиванова, присутствуя на заседании парткома треста «Томскстрой», обсуждавшего меры по усилению воспитательной работы среди молодых рабочих, рассказала о тех выводах и наблюдениях, которые были сделаны в ходе судебного процесса. И все-таки личное присутствие руководителя на некоторых заседаниях суда совершенно необходимо. Думается, что в этом случае уменьшилось бы количество и так называемых трудовых конфликтов между рабочими и администрацией.

Вся деятельность суда — это большая и важная работа по воспитанию в людях уважения к советским законам, самым гуманным на земле. Поэтому, чем чаще аудиторией суда будет цех завода, колхозное поле или студенческое общежитие—тем лучше.

Б. ИЛЬИН,
народный судья Кировского района г. Томска.

Информация о состоянии здоровья тов. Пальмиро Тольятти на 20 августа 1964 года

Общее состояние тов. Пальмиро Тольятти за прошедшие сутки оставалось тяжелым. Температура колебалась: 37,8—38,7, пульс — около 100 в минуту, артериальное давление сегодня держится на уровне 170/90, число дыханий—24—30 в минуту.

В соответствии с программой, намеченной с участием профессора Чезаре Фругони, состоялся консилиум с приглашением заслуженного деятеля наук, члена-корреспондента Академии медицинских наук, профессора-нейрохирурга А. И. Арутюнова. Было решено сделать операцию обследования субдурального пространства.

Операция сделана профессором А. И. Арутюновым. Пациент перенес ее хорошо. Послеоперационный период протекает нормально.

Академики Владимир **Василенко**, Евгений **Шмидт**, Александр **Арутюнов**.

Профессора: Марио **Спаллоне**, Александр **Марков**, Роман **Ткачев**, Ольга **Горбашева**.

В служебный блокнот

Виноград в комнате

Иван Алексеевич Скосарев по профессии учитель-биолог. 50 лет отдал он школе, любознательным мальчишкам и девчонкам. А сейчас на пенсии. Дома его встретить трудно: сидеть сложа руки — не в его характере. То в школе, то на мичуринском участке Иван Алексеевич. Разводит он там красную черемуху, амурский орех и много других необычных растений.

Сам учитель — омич. Восемнадцать лет собирался на родину и все не находил времени. А когда вышел на пенсию — поехал. Встретил там свою однокурсницу Наталью Андреевну Данилову. Она и показала гостю комнатный виноград, а на прощанье подарила горшочек с отростком.

Обыкновенная школьная тетрадь... В ней записи: заметки, наблюдения. Прошел год — маленький чубук разросся в пышный куст. Однажды Иван Алексеевич заметил на винограде бутоны — зацвел его любимец. Вместе с ним радовались его помощницы — внучки Марина и Наташа. Сейчас виноград созрел. Тяжелые янтарные гроздья гнут нежные ветки.

Значит, можно в Сибири разводить виноград — решил старый учитель. Для опыта высадил несколько чубуков на мичуринском участке. А потом обратился в горзеленхоз. Долго беседовал Иван Алексеевич с инженером Ю. П. Башкировой. Для эксперимента высадили три чубука. Климат теплицы пришелся им по душе. Они хорошо принялись, разрослись. На следующий год будут плодоносить.

А у Ивана Алексеевича новая забота: надо, чтобы комнатный виноград разводили многие. Уход за ним небольшой, а польза есть. Зимой на столах у малышей-томичей были бы свежие сибирские фрукты.

И. ДМИТРИЕВА.

***

На снимке: Иван Алексеевич Скосарев у винограда.

Фото Ф. Хитриневича.

Десятый автомаршрут

С каждым днем улучшается обслуживание пассажиров в Томске. Вводятся новые маршруты, улучшается регулярность движения автобусов. Сегодня на транспортной карте областного центра появился новый—десятый автобусный маршрут, который соединяет район станции Томск-II с поселком Новым.

Чтобы улучшить регулярность движения, у станции Томск-II начал работать контрольно - диспетчерский пункт. Конечные остановки ряда автобусных линий переносятся с площади имени В. И. Ленина на площадь у хлебозавода № 1. Скоро в районе станции Томск-I откроется третий диспетчерский пункт.

А. ИСТОМИН,
начальник пассажирской автотранспортной конторы.

Спартакиада пришла к финалу

Всю вторую половину лета шла в домоуправлениях Томска «спартакиада здоровья» среди детей и подростков. Были созданы дворовые команды по различным видам спорта, которые соревновались за первенство домоуправлений. Затем были скомплектованы сборные команды домоуправлений. Хорошо провели спартакиаду в шестом и восьмом домоуправлениях. Здесь прошли соревнования по легкой атлетике, футболу, настольному теннису и другим видам спорта.

Сейчас «спартакиада здоровья» пришла к финалу: 24 августа начнутся заключительные соревнования на стадионе «Труд».

Подарок малышам

На улице Вершинина в Томске появилось красивое типовое здание. Здесь разместился дошкольный детский дом № 3. Недавно сто мальчишек и девчонок отпраздновали новоселье.

В. А. Обручев в Томске

Пожелтевшие архивные документы, письма. Они напоминают нам забытые страницы истории, заставляют заново пережить те далекие события.

В Государственном архиве Томской области в последнее время найдено более 150 документов, составленных и подписанных академиком В. А. Обручевым или касающихся деятельности Владимира Афанасьевича за 16 лет его жизни в нашем сибирском городе.

7 мая 1896 года в Томский университет пришло письмо инженера, начальника забайкальской горной партии В. Обручева, где он сообщал, что выслал образцы горных пород Восточной Монголии для пополнения университетской коллекции. На ученом совете обсудили это письмо и приняли специальное постановление.

В скупых официальных сообщениях перед нами предстает живой Обручев, жизнерадостный, неутомимый человек, великолепно знающий свое дело. Вот он директор технологического института. Но никогда он не бросает свои занятия со студентами. Старается привить им интерес к будущей профессии. Его лекции интересны, насыщены массой фактического материала. Мало кто пропускал их. Все слушали с большим вниманием.

А когда наступали каникулы, Обручев организовывал экспедиции. Часто сам надевал за плечи рюкзак и вместе со студентами отправлялся в походы по таежным местам. Они делают интересные раскопки в Иркутской губернии, на берегах озера Хоссогол, на Урале, Алтае. Особенно внимательно изучает Обручев горнорудные богатства и развитие металлургии в России.

Возвращаясь из экспедиций, Обручев настойчиво добивается расширения институтских кафедр. «России нужны ученые, и мы должны их воспитать», — доказывает он. И добивается своего. В институте восстанавливаются кафедры геодезии и маркшейдерского искусства. Ставится вопрос об открытии кафедры аналитической химии, об увеличении кафедр прикладной механики, машиностроения.

Владимир Афанасьевич ведет большую общественную работу. Он входит в состав профессорского дисциплинарного суда, возглавляет библиотечную комиссию, является председателем Общества изучения Сибири.

В 1908 году Обручев вместе со студентами изучает правый берег Енисея вблизи Красноярска, руководит их практикой. В следующем году вместе со своим учеником и последователем М. А. Усовым он выехал в горную систему Торбагатая, Соура, Барлыка и Джаира, чтобы продолжить изыскания, начатые еще в 1905 году. Экспедиция обещала быть интересной, поэтому не случайно попечитель Западно-Сибирского учебного округа просил министерство о выделении 2 тысяч рублей на эти цели. Отношения, уведомления, телеграммы летели из Томска в Петербург и обратно, веером расходились по инстанциям. Наконец, все приготовления закончились. Экспедиция дала много полезного, ценного.

Много сделал Обручев для того, чтобы питомцы института участвовали в международном геологическом конгрессе в Вене, на съездах украинских химиков.

За годы жизни в Томске Владимир Афанасьевич написал несколько работ.

Много умения и труда вложил В. А. Обручев в развитие Томского технологического института, в изучение и исследование богатейших просторов Сибири и Дальнего Востока. В 1912 году Обручев уехал из Томска.

Л. МУРАВЬЕВА,
директор Госархива Томской области.

Документы рассказывают

В. ПАЩЕНКО

ДУБКИ

Не под окошком дымной хаты,
А за селом, у большака,
Мой прадед посадил когда-то
Весенним утром три дубка.
Спешит земля векам навстречу,
С зарей встречается заря...
Стоят дубы, расправив плечи,
Как будто три богатыря.
Совсем не думая о славе,
Не архитектор, не поэт,
Дед память о себе оставил
На много дней, на много лет.

Фрукты и овощи — на стол томичам

Томский горплодоовощторг за месяц продал покупателям 750 тонн среднеазиатских, румынских и болгарских помидоров, тысячу тонн огурцов.

Сейчас на базу горпищеторга поступили первые вестники осени — двадцать тонн ташкентских арбузов.

Скоро в Томск поступят тысяча тонн винницких яблок, сотни тонн слив, ростовские и среднеазиатские арбузы и дыни. В этом году будут удовлетворены полностью потребности томичей в овощах и фруктах.

Н. ВЕРПЕИ,
начальник торгового отдела Томского горплодоовощторга.

Каждый пятый будет ученым

К началу XX века на земном шаре было всего 15 тысяч научных работников. Ныне на планете — более двух миллионов специалистов, занятых расшифровкой тайн природы. Эти данные приводятся в материалах ЮНЕСКО о развитии научных исследований во всем мире.

По последним оценкам, к началу 1961 года численность человечества составила примерно 2,9 миллиарда человек. Значит, в среднем, из каждых полутора тысяч жителей Земли один — работник науки. В индустриальных странах эта пропорция была, разумеется, гораздо выше. Например, в СССР четыре года назад каждый 662-й гражданин посвятил себя науке.

И еще один интересный вывод приводится в материалах ЮНЕСКО. Если численность человечества удваивается примерно за полстолетия, то наука развивается более быстрыми темпами. Удвоение числа исследователей, судя по первой половине XX века, происходит в среднем каждые восемь с половиной лет. Если эти соотношения останутся неизменными, то к 2000 году на Земле будет уже... 20—30 миллионов ученых! А еще 50 лет спустя, когда на нашей планете будет проживать 8—10 миллиардов человек, научной работой станет заниматься около двух миллиардов исследователей — каждый пятый житель планеты.

(ТАСС).

САМЫЕ УРОЖАЙНЫЕ

Подводные плантации в океане, по подсчетам биологов, не имеют себе равных по урожайности. Количество пищевых продуктов в океане, по средним оценкам, составляет 100 миллиардов тонн. Это в сто раз больше, чем производится на земле.

Список самых урожайных океанских культур открывает водоросль хлорелла. Она дает в четырнадцать раз больше урожая, чем пшеница. А если перевести это на количество белков (в хлорелле их 50 процентов, в пшенице около 12), то зеленое чудо окажется богаче нашего земного хлеба в 50 раз.

Буквально «не по дням, а по часам» размножается в океане планктон. Общая его годовая продукция достигает свыше 300 миллиардов тонн. Неудивительно, что на таких богатых хлебах хозяева океана — киты вырастают за 2—3 года до гигантских размеров.

(ТАСС).

В мире интересного

Редкая щука

В советских арктических водах и на побережье Аляски обнаружена редкая порода рыб — черная щука. Десять месяцев в течение года может проводить в замерзшем состоянии эта рыба. В короткое полярное лето она появляется в прибрежных водах Чукотки — заливе Лаврентия.

(ТАСС).

Новая профессия воздуха

Чем можно заменить масляную смазку в подшипнике, чтобы до минимума свести трение?

— Воздухом, — отвечает доктор технических наук С. А. Шейнберг. Его давно занимала идея «аэродинамической опоры». Возглавив одну из лабораторий экспериментального научно-исследовательского института металлорежущих станков, ученый стал осуществлять смелые эксперименты.

Принцип его научных поисков прост и практически доступен. Стержень вращается во втулке с небольшим зазором. Частицы воздуха, увлекаемые вращением, уплотняются и образуют воздушную «подушку», которая служит своеобразной опорой или «смазкой» стержня. Этот принцип и позволяет доводить скорость вращения ротора до полумиллиона оборотов в минуту!

Шариковые подшипники с обычной смазкой не знают таких скоростей. Ведь высокие обороты вызовут сгорание масла, и подшипник мгновенно выйдет из строя.

Большие скорости уже нашли применение в технике шлифования. На Подольском механическом заводе имени М. И. Калинина шлифовальные станки, оборудованные гаммой электрошпинделей с воздушной «смазкой», обеспечивают высокое качество обработки деталей, снижают их себестоимость.

Изобретение С. А. Шейнберга найдет применение и в текстильной промышленности — на прядильных фабриках искусственного волокна. Веретена с воздушной «смазкой» смогут работать при скоростях до 100 тысяч оборотов в минуту.

Барабаны «памяти» на воздушной подушке в электронно-счетных машинах, вращаясь со скоростью шесть—восемь тысяч оборотов, также сохранят устойчивую работоспособность. (ТАСС).

СЛУШАЯ «ПУЛЬС» СОЛНЦА

Вместе с геофизиками, астрономами, метеорологами, ведущими сейчас наблюдения по программе международного года спокойного Солнца, включили свои приборы и... врачи.

11-летний цикл активности Солнца, оказывается, вносит перемены не только в уровень мирового океана, в климат нашей планеты и жизнь вулканов. Дыхание солнечных бурь, пульс Солнца, в какой-то мере ощущает каждый живущий на Земле человек.

Еще в 1935 году многие ученые мира прислали советскому профессору А. Л. Чижевскому ответы на его просьбу собрать сведения о больных в дни ожидавшихся на Солнце вспышек в марте 1934 года. Результаты превзошли все ожидания — прохождение пятен через центральный меридиан Солнца в 80 случаях из ста совпадало с обострением различных хронических заболеваний.

А совсем недавно ученым удалось подметить влияние солнечной активности на состав крови, в частности, на количество белых кровяных шариков — лейкоцитов. Какова же причина изменений, которые солнечное излучение приносит в живой мир Земли? Ответ на этот вопрос, возможно, получат медики после сравнения новых исследований с теми, что были получены в период МГГ. (ТАСС).

РАСПЛАЧИВАТЬСЯ ПРИХОДИТСЯ ДЕТЯМ

ВРАЧ СОВЕТУЕТ, ВРАЧ ПРЕДОСТЕРЕГАЕТ

Как-то на прием к врачу пришла молодая взволнованная мать. На руках у нее спала полуторагодовалая девочка. Мать беспокоило состояние дочери: девочка не ходила, не говорила, была вялой, часто плакала и капризничала, плохо прибавляла в весе. Стали докапываться до причин. Оказалось, на ребенке отразились пристрастие к алкоголю деда и любовь к выпивкам отца девочки.

Много бед приносит пьянство. Прав был Л. Н. Толстой, который писал, что «вино губит здоровье людей, губит умственные способности, губит благосостояние семей и, что всего ужаснее, губит души людей и их потомство».

Как же алкоголизм родителей влияет на детей?

Ученые пришли к единодушному выводу, что алкоголизм не передается по наследству. Он ведет к ослаблению нервной системы потомства.

Алкоголики-родители передают детям биологическую неполноценность, которая может выражаться и в телесных дефектах, и в нарушениях психики.

Наибольшее отравляющее действие алкоголь оказывает на плод, если мать употребляет спиртные напитки во время беременности. Не менее вредным оказывается отравление младенца через грудное молоко кормящей матери, если она даже изредка употребляет алкоголь.

К нам в диспансер приводят ребят с повышенной раздражительностью, возбудимостью, страхами, заиканием. Выясняется, что часто это вызвано испугом, перенесенным во время очередной выпивки родителей. Ведь дети — невольные свидетели происходящего в доме, в том числе и уродливых сцен. Часто они бывают и потерпевшими. Неокрепшая, несформировавшаяся нервная система ребенка не выносит перенапряжения, дает «срыв», и развивается болезнь — невроз. В семьях алкоголиков чаще всего можно встретить «забитых детей».

Известно, что дети любят во многом подражать взрослым. Они бессознательно могут воспринять все дурное от пьяниц, а потом грубят товарищам, дерутся, сквернословят, рано тянутся к папиросе и к спиртному. Встречаются еще такие родители, которые посылают детей за водкой, приучают их пить. Иногда родители дают деньги детям и не интересуются, куда они их тратят. А некоторые подростки считают «удальством» истратить их, как взрослые, на стопку водки, не зная о том, что алкоголь — их коварный враг.

Таким образом, пьянство родителей не только отражается на рождающихся детях, но и растущих.

Алкоголизм — большое зло. Алкоголь разрушает весь организм, расстраивает психику человека.

Можно ли вылечить алкоголика, поправить его здоровье? На этот вопрос медицина отвечает утвердительно, при одном обязательном условии: больной должен быть активным помощником врача.

Обязательное условие — немедленное и абсолютное воздержание от потребления алкоголя. После общеукрепляющей терапии с помощью различных медикаментов у больного вырабатывают отрицательную реакцию на алкоголь.

Особое место в лечении хронического алкоголизма отводится психотерапии. И тут помощниками врача должны быть окружающие больного люди — члены семьи, друзья, товарищи по работе.

Многие больные и их близкие считают, что, пройдя курс специального лечения от алкоголя, человек сразу становится здоровым. Это далеко не так. Лечение в какой-то мере устраняет разрушительные последствия алкоголя в организме, укрепляет здоровье человека.

После лечения больные обычно не чувствуют влечения к алкоголю. Но стоит им выпить хоть немного спиртного, как у них очень бурно вспыхивает болезненное влечение к алкоголю. Поэтому им нужно воздерживаться от употребления алкогольных напитков, а друзьям надо запомнить: оберегайте их, не приставайте с выпивкой.

Человек, ставший в силу тех или иных причин больным алкоголизмом, не считается в нашей стране отверженным, пропащим, лишним. Таких людей медицина всеми силами старается поддержать, избавить от тяжелого недуга, вернуть к полноценной трудовой жизни, к семье.

Н. ЧЕРНЫШЕВА,
главный врач областного психоневрологического диспансера.

Если вы охотник...

ЮМОРЕСКА

...Сегодня открывается осенняя охота на водоплавающую дичь. Впрочем, об этом, видимо, вам давно известно, если вы настоящий охотник, а не из тех хвастунишек, которые в подкинутую бутылку по десять патронов выпаливают, а говорят, что она вдребезги разлетелась с первого же дуплета... Итак, сегодня прозвучит первый радостный выстрел. Но до него еще далеко. Даже если вы освободили себе несколько дней в счет неиспользованного отпуска, предстоит преодолеть самый главный барьер — семейный...

...Где вы видели или слышали, чтобы домашние провожали кого-нибудь на охоту с цветами, музыкой и добрыми напутствиями? Никогда не верьте тому, кто рассказывает такое, да еще прибавляет, что дома набили ему рюкзак всякой снедью, а в самый низ запихнули даже что-то похожее на бутылку «Столичной»... Сборы на охоту обычно начинаются так.

— Ты продашь, наконец, свое ружье или не продашь? — спрашивает за неделю до открытия сезона жена.

— Нет. Маруся, не могу я его продать...

— Ну, хорошо, тогда пеняй на себя! Уедешь-то ты к уткам, а к кому вернешься?..

Что заключается в этих двусмысленных словах, ты понимаешь смутно. Но за завтраком теща уже совершенно ясно заявляет:

— Блинов не будет!..

— Почему?

— Поедешь на охоту — каких ни на есть пирогов тебе все же надо испечь... — И сердито зашаркает шлепанцами по полу, удаляясь на кухню.

Косвенная тещина поддержка, правда, не меняет дела. Даже любимый сын Сережа и тот настроен скептически:

— Собираешься? — спрашивает.

— Собираюсь.

— Ну, ну...

— Что значит «ну, ну»?

— А то, что ты с этой самой охотой скоро в тюрьму пойдешь.

— За что?..

— За то, что рассейских уток домой привозишь.

— Каких «рассейских»?

— Ну, домашних, значит. Так бабушка говорит...

Впрочем, когда совсем соберешься отъезжать, домашние проявят-таки о тебе заботу.

— Ты, смотри... на сырой земле не спи, — непременно скажет жена. А теща, скрестив руки на груди, посоветует:

— В глыбь-то не плавай. И с ружьем поосторожней. Да когда будешь утку в селе покупать, так за гузку ее пощупай. Если она мягкая, то и утка жирная...

И все же после тысяч треволнений, вы, наконец, на заветных местах. Удобно устроились в скрадке и ждете. Сначала энергично крутите шеей, так как кажется, что со всех сторон летят утки. Но их нет. Перед вами — тихая гладь воды с кувшинками и противоположный берег, заросший камышом. Ноги затекают, мысли плетутся лениво, зацепляясь друг за друга... И вдруг: хлопанье крыльями рядом, прямо над головой! Над озером проносится торжествующее «ка-ррр! ка-ррр!»

Вы поднимаете ружье, и раздается первый выстрел. Душа ваша наполняется сладкой музыкой и дивным ощущением остановившегося мгновения. Охота началась!

Ради этого можно вытерпеть все. И то, что вы уже вытерпели, и во сто раз больше...

С. ВИТИН.

Усмешки

По телефону

— Это шефы?
— Шефы. Да!
— С молотьбой у нас беда,
Приезжайте на подмогу!
— Так пришлите
Нам тогда
Представителя сюда —
Показать в колхоз дорогу.

И. ЧЕРНЯЕВ.

«Ка-26»

МОСКВА. Старейший советский конструктор вертолетов Н. И. Камов давно связан с сельским хозяйством. Машины, созданные конструкторским бюро, которое он возглавляет, выполняют на селе самые различные работы. Особенно успешно они используются при химической обработке виноградников, садов и посадок ценных культур. На виноградниках в горах один «Ка-15» способен заменить 15 тракторов.

Сейчас заканчивается проектирование нового вертолета «Ка-26», который специально приспособлен для работы в сельском хозяйстве. По сравнению с хорошо зарекомендовавшим себя вертолетом «Ка-15», это более грузоподъемная машина. Он сможет развивать скорость до 190 километров в час и поднимать 700 килограммов химикатов — почти втрое больше, чем его предшественник. По окончании полевых работ «Ка-26» можно использовать для перевозок людей и грузов. Для этого вместо сельскохозяйственного оборудования (бункера для химикатов и распыляющего устройства) за кабиной пилота устанавливается пассажирская или грузовая кабина.

Строительство вертолета «Ка-26» намечено завершить в нынешнем году.

НА СНИМКЕ: модель вертолета «Ка-26». Транспортный вариант.

(Фотохроника ТАСС).

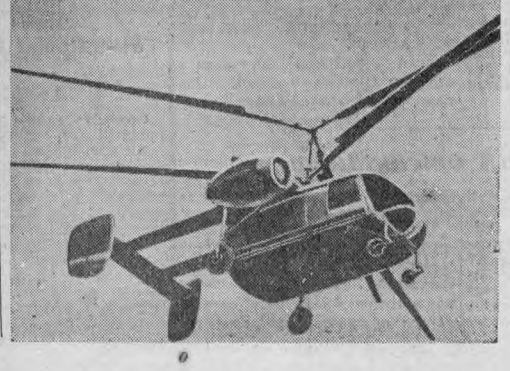

На сценах и экранах Томска

ГАСТРОЛИ ГОСУДАРСТВЕННОГО ОРДЕНА ЛЕНИНА АКАДЕМИЧЕСКОГО ТЕАТРА ОПЕРЫ И БАЛЕТА имени АБАЯ
(русская труппа)
(в помещении Томского областного драматического театра)

22 августа — **«Князь Игорь».** 23 августа, утром — **«Лебединое озеро»,** вечером — **«Кармен».**

Начало спектаклей: дневных — в 11 час., 30 мин., вечерних — в 19 часов. Касса работает с 10 часов утра.

Открыта предварительная продажа билетов.

СЕГОДНЯ В КИНОТЕАТРАХ

КИНОТЕАТР имени М. ГОРЬКОГО

Большой зал — «Сорок минут до рассвета» — 9, 10-40, 12-20, 14, 15-40, 17-20, 19, 20-45, 22-30.

Малый зал — «Семейный талисман» — 9, 10-40, 12-20, 14, 15-40, 17-20, 19, 20-40, 22-20.

Зал кинохроники — «Обвинению подлежит» — 10, 14-20, 18-40. **«Чайка» в Лондоне», «Фаворский», «Золотое дно»** — 11, 15-20, 19-40. **«Остров искусства», «Спутник сердца», «Специализация — путь к рентабельности», «Автоматы управляют производством», «Наука и техника» № 12** — 12-10, 16-30, 20-50. **«Приглашение к танцу»** — 13-10, 17-30, 21-50.

КИНОТЕАТР «ОКТЯБРЬ»

Голубой зал — «Сорок минут до рассвета» — 9, 10-45, 12-30, 14-15, 16, 17-45, 19-30, 21-15 (удлиненный сеанс).

Зеленый зал — «Похождения Насреддина» — 9-30, 11-15, 13, 14-45, 16-30, 18-15, 20, 21-45.

КИНОТЕАТР имени И. ЧЕРНЫХ

Большой зал — «Сорок минут до рассвета» — 9-40, 11-30, 13-20, 15-10, 17, 18-50, 20-40, 22-30.

Малый зал — «Любовь в Симле» (1 серия) — 9-15, 12-05, 14-55, 17-45, 20-35. 2-я серия — 10-40, 13-30, 16-20, 19-10, 22.

КИНОТЕАТР «ПИОНЕР»

— «Внимание! В городе волшебник» — 9-30, 10-45, 14-05. **«Джунгли»** — 12. **«Как дела, молодой человек?»** — 15-20, 17, 18-40, 20-20, 22.

КИНОТЕАТР ГОРОДСКОГО САДА

— «Обманутые обманщики» — 12, 14-05, 16-10, 18-15, 20-20, 22-15. Для детей — **«Белый пудель»** — 10 часов утра.

КЛУБ ЖЕЛЕЗНОДОРОЖНИКОВ

— «Петер» — 18, 22. **«Жила-была девочка»** — 16, 20.

ДОМ КУЛЬТУРЫ ЭНЕРГЕТИКОВ

— «День счастья» — 17, 19, 21.

ТЕЛЕВИДЕНИЕ

СУББОТА, 22 АВГУСТА

18.30. **Вам, малыши!** «Куклы недовольны» и «Медвежонок Пеш». 19.00. **«Иностранная кинохроника».** 19.10. **«Мир за неделю».** 19.25. **«Хозяева земли».** (Человек советского села в кино). 20.20. Художественный фильм Томского телевидения **«Мандат».** 20.40. Телевизионные новости. 20.55. Объявления. 21.00. **«Зеленое чудовище»** (пятая серия).

Адрес редакции: ПР. ИМ. ЛЕНИНА, 66

Телефоны: редактора — 37-37, заместителя редактора — 51-75, заместителя редактора — 49-44, ответ. секретаря — 31-19, секретариата — 42-40, отделов: идеологического — 47-49 и 42-46, промышленного и партийной жизни — 37-75, сельскохозяйственного и партийной жизни — 37-39, советского строительства и быта — 37-77, писем и рабселькоровской сети — 37-38 и 31-47, информации — 51-61, зам. зав. издательством — 52-23, бухгалтерии и отдела объявлений — 37-36, стенографистки — 52-02.

Редактор А. Н. НОВОСЕЛОВ.

г. Томск, типография № 2 «Красное знамя».

К301527 Заказ № 3068