ПРОЛЕТАРИИ ВСЕХ СТРАН, СОЕДИНЯЙТЕСЬ!

КРАСНОЕ ЗНАМЯ

ОРГАН ТОМСКОГО ОБЛАСТНОГО КОМИТЕТА КПСС И ОБЛАСТНОГО СОВЕТА ДЕПУТАТОВ ТРУДЯЩИХСЯ

Газета основана 1 июня 1917 года | № 251 (12446) | Воскресенье, 25 октября 1964 года. | Цена 2 коп.

Большая трудовая победа Казахстана

Центральный Комитет КПСС и Совет Министров СССР горячо поздравили всех трудящихся Казахстана с большой трудовой победой — выполнением плана продажи зерна государству. В закрома Родины засыпано 928 миллионов 500 тысяч пудов зерна, в том числе основной продовольственной культуры — пшеницы 757 миллионов 200 тысяч пудов, проса — 19 миллионов пудов и риса—около трех миллионов пудов.

В приветствии ЦК КПСС и Советского правительства говорится, что большой вклад в трудовую победу хлеборобов Казахстана внесли земледельцы Целинного края, давшие стране 670 миллионов 900 тысяч пудов зерна. Существенную помощь сельским труженикам в проведении уборки урожая и хлебозаготовок оказали посланцы Российской Федерации, Украины, Белоруссии, Молдавии и других братских республик, рабочие и служащие промышленных предприятий областей Казахстана.

В рапорте тружеников Казахстана Центральному Комитету КПСС и Совету Министров СССР отмечается, что совхозы и колхозы республики полностью обеспечили себя семенами, выдают хлеб на трудодни колхозникам, а также засыпают зернофуражные фонды для животноводства. Достигнутые успехи являются результатом возросшей культуры земледелия. ЦК КП Казахстана и Совет Министров Казахской ССР от имени всех трудящихся республики выразили сердечную благодарность трудящимся всех братских республик за оказанную помощь на уборке урожая.

Труженики сельского хозяйства Казахстана, партийные, профсоюзные, комсомольские организации, все трудящиеся республики заверили Центральный Комитет КПСС и Советское правительство, что тесно сплоченные вокруг Коммунистической партии они и впредь будут настойчиво бороться за претворение в жизнь решений XX, XXI и XXII съездов КПСС и Программы партии по созданию материально-технической базы коммунизма.

(ТАСС).

Успех свердловских хлеборобов

Центральный Комитет КПСС и Совет Министров СССР горячо поздравили тружеников сельского хозяйства и всех трудящихся Свердловской области с трудовой победой — выполнением социалистических обязательств по продаже хлеба государству. В закрома Родины засыпано 11,4 миллиона пудов зерна, в том числе сверх установленного плана — 1,9 миллиона пудов.

(ТАСС).

Пожелания успехов народу Замбии

Председатель Президиума Верховного Совета СССР А. И. Микоян и Председатель Совета Министров СССР А. Н. Косыгин направили президенту Республики Замбия Кеннету Каунде телеграмму, в которой передают правительству и народу Замбии наилучшие пожелания успехов и счастья в связи с провозглашением независимости республики.

Советские люди, говорится в телеграмме, всегда были преисполнены чувства солидарности с народом Замбии в его героической борьбе за свободу и национальную независимость и искренне разделяют его радость по поводу вступления на путь строительства новой жизни.

А. И. Микоян и А. Н. Косыгин сообщают, что Советское правительство торжественно заявляет о признании им Республики Замбия как независимого и суверенного государства и о своей готовности установить с ним дипломатические отношения и обменяться дипломатическими представительствами на уровне посольств.

(ТАСС).

ДВАДЦАТИТЫСЯЧНИКАМ— УДАРНЫЙ ФИНИШ

Один из октябрьских дней стал праздничным для бригады Владимира Янышевского из Каргасокского леспромхоза. Были отгружены последние кубометры в счет 23 тысяч, выполнены за девять месяцев с небольшим два годовых задания. Еще один успех передового коллектива, который берет все более и более высокие рубежи.

Несколько лет подряд бригады лесных богатырей Владимира Янышевского и Василия Мытниченко покоряли высоты, доступные лишь немногим коллективам во всей стране. Они доказали на своем примере, какой высокой производительности труда могут добиться малые комплексные бригады в лесу.

Каргасокцы обратились с призывом ко всем лесозаготовителям области сделать шестой год семилетки годом высокопроизводительного труда. По их примеру 97 бригад комбината «Томлес» решили заготовить по 20—25 тысяч кубометров древесины. Соревнование двадцатитысячников приобрело массовый характер. Об этом можно судить по географии соревнования: Каргасок, Ингузет, Аргат-Юл, Ергай, Тимирязево.

И там, где руководители леспромхозов оценили все значение соревнования за высокопроизводительный труд, создали условия для работы лесорубов, там и обязательства успешно выполняются. Недавно обком профсоюза рабочих лесной и деревообрабатывающей промышленности подвел итоги соревнования лесозаготовителей за девять месяцев. Первенство завоевала бригада Владимира Янышевского. Высоких результатов добиваются ингузетские лесозаготовители. Здесь 70—75 процентов всей заготавливаемой древесины приходится на долю бригад двадцатитысячников. А бригады Владимира Наставко и Анатолия Ляпко первыми за Владимиром Янышевским преодолели рубеж двадцати тысяч. Нет сомнений, что эти коллективы перевыполнят свои обязательства — дадут свыше 23 тысяч кубометров леса каждая.

Хорошо идут дела в бригаде Григория Собецкого из Аргат-Юльского леспромхоза, Владимира Корнеева, Михаила Пыжьянова, Владимира Гринкевича из Ергайского леспромхоза.

Однако многие бригады двадцатитысячников свои обязательства выполняют плохо.

Почему? И тут нельзя не вспомнить начало года. В то время руководители комбината «Томлес», партийных комитетов зон и районов, руководители леспромхозов произнесли немало теплых слов в адрес бригад двадцатитысячников. Им обещали всякую помощь и поддержку, постоянную заботу.

Но заверения и обещания многих руководителей оказались «неплатежеспособными», не были подкреплены конкретными организационными делами. Особенно плохо руководят соревнованием лесозаготовителей парткомы Молчановской промышленной зоны, Тегульдетского района, Колпашевский горком. Казалось бы, парткому Верхнекетского района легче, чем другим, организовывать и контролировать соревнование двадцатитысячников, наладить учебу и обмен опытом лесозаготовителей. Ведь совсем рядом трудятся замечательные ингузетские бригады. Но их опыт не перешагнул границы леспромхоза. На остальных предприятиях соревнование едва теплится. И ответственность за это в первую очередь ложится на работников парткома.

В большом долгу перед двадцатитысячниками обком профсоюза рабочих лесной и деревообрабатывающей промышленности. Все руководство соревнованием свелось к констатации, кто идет впереди. Но вот почему так много отстающих, как им помочь, — эти вопросы, видимо, мало тревожат обком лесников.

Соревнование двадцатитысячников во многом приобрело формальный, бумажный характер. Нет тревоги за судьбу обязательств. На некоторых предприятиях не поверили в силу малых комплексных бригад, в их возможности взять намеченные рубежи. Там делают упор не на лучшую организацию труда, а на создание большего количества бригад.

Наглядный пример, Песчанинский лесопункт Колпашевского леспромхоза имеет годовой план 105 тысяч кубометров. На лесопункте 6 бригад двадцатитысячников. Но, руководствуясь принципом «как бы чего не вышло», здесь держат 11—13 бригад. Поэтому им приходится работать вполсилы, часто простаивать. Да и лесопункт едва план выполняет.

Еще хуже «руководят» соревнованием в Лайском леспромхозе. Здесь была одна-единственная бригада, наметившая рубеж двадцать тысяч, да и ту расформировали. Сознавал ли директор леспромхоза тов. Скоробогатов ответственность за судьбу обязательств коллектива? Вряд ли. И вряд ли теперь кто-нибудь решится брать высокие обязательства.

Знали ли об этих случаях в комбинате «Томлес»? Безусловно. В комбинат неоднократно поступали сигналы о том, что плохо организован труд рабочих в Нибегинском, Белоярском, Орловском, Васюганском леспромхозах. Но мер никаких не принималось.

Как, скажем, Иван Филатов из Ергайского леспромхоза мог сдержать слово, если он не работал почти 50 дней из 200. При средней достигнутой выработке в бригаде 78 кубометров недодано почти 4 тысячи кубометров леса. В целом по комбинату бригады, соревнующиеся за 20 тысяч, потеряли за 9 месяцев более тысячи машиносмен. Это значит, страна недополучила 70 тысяч кубометров леса. Заметим, что за 9 месяцев комбинат задолжал 45 тысяч кубометров древесины. Нехитрая арифметика показывает, где были допущены потери и почему не выполняются обязательства.

Наступил последний решающий квартал, наиболее благоприятное время для лесозаготовок. В леспромхозах развернулось соревнование за достойную встречу Октября и досрочное выполнение заданий шестого года семилетки. Партийным и профсоюзным организациям леспромхозов нужно возглавить это соревнование, строго спрашивать с администрации за несвоевременное окончание подготовительных работ, проведение перебазировок, за простой каждой бригады. Общественные организации, инженерно-технические работники наряду с членами бригад двадцатитысячников должны нести ответственность за судьбу обязательств. Это должно стать делом их чести, профессиональной гордости.

Если с полным напряжением использовать оставшиеся ударные месяцы, то многие бригады могут наверстать упущенное. Необходимо, чтобы ни одного дня не затрачивалось напрасно. При этом условии отряд двадцатитысячников, возглавляемый Владимиром Янышевским, пополнится новыми мастерами, страна получит дополнительно десятки тысяч кубометров леса.

Газовый гигант мужает

НОВОСИБИРСК, 24 октября. (ТАСС). Газовый фонтан, ударивший в начале месяца близ поселка Мыльджино (Томская область), в результате опробования новых горизонтов увеличил в два с половиной раза суточный дебит, который теперь достигает полумиллиона кубометров газа в сутки. Это событие ставит новое месторождение в один ряд с такими гигантскими кладовыми «голубого огня», как Березовское. Ценность открытия газа в Мыльджино возрастает потому, что оно ближе всех других находится к индустриальным обжитым районам Сибири — Кузбассу и Западно-Сибирскому экономическому району. Новосибирские нефтеразведчики, открывшие газ в Мыльджино, считают, что новый дебит—не предел. Он будет возрастать по мере испытания новых горизонтов.

К весне готовиться сейчас

Ремонтники не подведут

Отлично потрудились нынешним летом хлеборобы колхоза «Заветы Ильича» Бакчарского производственного управления. План продажи хлеба государству колхоз выполнил на 176 процентов. Труженики полей отправили в закрома Родины 15.830 центнеров зерна.

Раньше в это время в селе наблюдался некоторый спад трудового напряжения: основная работа закончена, можно и отдохнуть. Но нынешняя осень особенная. Механизаторы решили не откладывать ремонт техники. Уже подготовлен весь сельхозинвентарь, отремонтировано 30 процентов тракторов.

Члены светлозеленинского механизированного отряда сразу же после завершения жатвы и уборки соломы очистили от грязи все пять комбайнов, смазали узлы и части и поставили комбайны на зимнее хранение. Все тракторы «Беларусь» в отряде также поставлены на хранение. На линейке готовности стоят 5 зерновых сеялок.

Механизаторы отряда приступили к ремонту тракторов. Передовые трактористы И. Н. Ряхин и М. Погарельских заканчивают ремонт первого трактора ДТ-54.

Оживленно сейчас в центральной мастерской колхоза. Здесь работает бригада из 9 ремонтников. Трактористы тт. Ефимов, Харжавин, Романов заканчивают технический уход за тремя ДТ-54. Эти тракторы будут работать на вывозке перегноя.

В 4-м квартале механизаторы колхоза решили отремонтировать 12 тракторов, 5 зерновых комбайнов, привести в порядок все бороны.

На территорию центральной мастерской поставлено на хранение 18 комбайнов. Передовые водители степных кораблей А. А. Циккерт и его сын Михаил, Н. Ваганов, А. Никуленкин, П. Крючков, А. Пасынков и другие тщательно очистили каждую машину, смазали узлы и поставили комбайны на колодки. Цепи, ремни и электрооборудование от комбайнов хранятся в складе.

У механизаторов одно стремление — хорошо подготовить сельскохозяйственную технику к борьбе за будущий урожай.

К. ТАНЦЕВ,
заведующий мастерской колхоза «Заветы Ильича» Бакчарского управления.

РЖАВЕЮТ ТЫСЯЧИ

Выпади снег в январе, и то он захватил бы многих кривошеинских механизаторов «в летнем платье». Вновь приходится отмечать, что в ряде кривошеинских колхозов техника к ремонту и хранению в зимних условиях не подготовлена.

Уже на протяжении ряда лет в кривошеинских хозяйствах ведут разговоры о площадках для хранения техники. Но увы! В большинстве колхозов эти разговоры бесплодны.

А как хранится сейчас техника? В колхозе «Искра» (председатель тов. Гришкевич И. Е.) из 16 комбайнов только 4 в более или менее удовлетворительном состоянии. Из десяти тракторных косилок в порядок приведены только две, из семи лущильников три стоят несмазанными, с заржавленными дисками, а один брошен где-то в поле.

Ни механик В. Н. Сенькин, ни начальники отрядов тт. Рогачевский, Еремин и Лысенко, ни помощники бригадиров по технике, ни механизаторы не позаботились о сохранности вверенной им техники, хотя полевые работы в колхозе закончились еще в сентябре.

В третьей бригаде колхоза имени Свердлова не свезли с полей лущильники, а в четвертой бригаде (бригадир тов. Соколов) не подготовлена к зиме ни одна машина. Техника разбросана по всей территории, не очищена от грязи, не смазана, оборудование, подлежащее хранению в складе, не снято с машин.

Факты безответственности в этом колхозе вопиющие. Во второй бригаде стоит разукомплектованный трактор ДТ-20. После долгих поисков хозяина этого трактора оказалось, что работавший на нем тракторист уже второй год служит в Советской Армии. Трактор брошен на произвол судьбы. В первой бригаде лежали без присмотра тракторные грабли. Четыре колеса с них кто-то снял. По существу выброшены на ветер 560 рублей, уплаченных за грабли.

В Кривошеинском управлении издан специальный приказ о переводе техники на зимнее хранение. Но исполнение этого приказа никто не проверил. В том числе и главный инженер управления А. Е. Волков.

При Кривошеинском районном объединении «Сельхозтехника» есть два работника гостехнадзора тт. Бибин и Тузов. Деловой практической помощи колхозы от них пока не видят.

П. КИЯРОВ.

К СВЕДЕНИЮ ДЕПУТАТОВ ОБЛАСТНОГО СОВЕТА

26 ноября 1964 года в городе Томске созывается седьмая сессия Томского областного Совета депутатов трудящихся (девятого созыва).

На рассмотрение сессии вносится отчет о работе исполнительного комитета областного Совета депутатов трудящихся.

ОКТЯБРЮ — навстречу

Евгений Сыщиков работает фрезеровщиком в ремонтно-механическом цехе манометрового завода. Все задания он выполняет досрочно и с отличным качеством. Встав на трудовую вахту в честь 47-й годовщины Октября, молодой рабочий ежедневно заканчивает смену с перевыполнением нормы на двадцать процентов.

Фото С. Ланцмана.

На 80 центнеров больше

Животноводы колхоза «Сибирь» Бакчарского управления с большим воодушевлением несут предоктябрьскую вахту. В этом году они значительно повысили продуктивность скота. Особенно большого успеха добились доярки Макаровской молочнотоварной фермы. За 9 месяцев они надоили по 2.050 килограммов молока от каждой коровы — на 180 килограммов больше, чем за весь прошлый год. Передовая доярка этой фермы Е. Мунтян надоила по 2.350 килограммов молока от каждой коровы своей группы. Она удерживает первое место в соревновании доярок колхоза.

Ударным трудом встречают 47-ю годовщину Великой Октябрьской социалистической революции доярки Поротниковской фермы. 1.954 килограмма молока на корову в среднем — таков результат их труда за 9 месяцев.

Соревнование доярок фермы возглавляет Е. Холуянова. Она надоила по 2.200 килограммов молока от каждой коровы.

19 октября колхоз «Сибирь» выполнил план продажи молока государству. Животноводы отгрузили на маслозавод 8.280 центнеров молока при плане 8.200 центнеров.

С горячим одобрением встретили животноводы Призывы ЦК КПСС к 47-й годовщине Великой Октябрьской социалистической революции и решили еще шире развернуть предоктябрьское соревнование. К 7 ноября колхоз продаст государству 300 центнеров молока сверх годового плана.

Р. СМИРНОВА,
зоотехник колхоза «Сибирь» Бакчарского управления.

СВЕРХ ПЛАНА

Животноводы колхоза «Искра» Асиновского управления первыми в нашей области выполнили досрочно годовой план продажи молока и обязались сверх плана продать еще 1.600 центнеров. Из этого хозяйства на заготовительные пункты поступило уже более 700 центнеров сверхпланового молока.

Сверх годового плана продают молоко колхозы «Рассвет», имени Кирова, «1-е Мая».

А. ЕНДЕРОВ,
главный зоотехник Асиновского управления.

Животноводы колхоза «Коммунист» Асиновского управления на днях выполнили годовой план продажи молока государству. До конца года они решили продать государству 1.500 центнеров сверхпланового молока.

В этом году здесь успешно решают многие хозяйственные задачи. В числе первых хозяйств управления эта крупная артель досрочно выполнила план продажи государству зерна, семян льна.

И. КОРШУНОВ.

Есть десятимесячный

Выполнить десятимесячную программу строительно-монтажных работ к 15 октября — такие обязательства брал коллектив управления «Спецстрой» в честь 47-й годовщины Великой Октябрьской социалистической революции.

Свое слово спецстроевцы сдержали. План десяти месяцев выполнен 10 октября. Сверх задания уже произведено на 100 тысяч рублей строительно-монтажных работ. Этому помогли улучшение организации труда, перевыполнение норм выработки членами бригад.

Лучших показателей в предоктябрьском соревновании добился участок № 3 (начальник Н. Курочкин). Коллектив участка к 14 октября произвел дополнительно работ на 25 тысяч рублей при хорошем качестве, справился с заданием по снижению себестоимости строительства.

Вахта в честь Октября продолжается. Впереди по-прежнему комплексная бригада Ю. Державина и бригада коммунистического труда Е. Герта, добившиеся самой высокой выработки в управлении.

Спецстроевцы не сбавляют набранных темпов. Новый трудовой подъем вызвали у них Призывы ЦК КПСС к 47-й годовщине Великого Октября. В ответ на них коллективы строителей изыскивают дополнительные резервы повышения производительности труда, качества строительства. Решено обязательства по вводу объектов четвертого квартала выполнить досрочно.

С. БЛИНОВ,
начальник планового отдела управления «Спецстрой».

РЕЗУЛЬТАТЫ ИСКАНИЙ

Рационализаторы завода «Томкабель» свои обязательства по улучшению производства, взятые на третий квартал, выполнили на 128 процентов. За девять месяцев внедрено 276 рационализаторских предложений. Они сэкономят заводу в год 236 тысяч рублей.

Это результат творческих исканий не только отдельных рабочих и техников. Успешно разрабатывали решение многих проблем 12 комплексных бригад. Ими внедрено в производство 19 новшеств. Работники универсально-кабельного цеха — контрольный мастер Е. Прокагина, А. Сухорукова, заместитель начальника цеха Е. Татаренко предложили покрывать краской шланговые провода после вулканизации. Внедрение этого предложения дало экономический эффект в 4.700 рублей.

Электромонтеры Л. Александров и В. Демин изменили способ обмотки электромоторов малой мощности. Это увеличило срок службы двигателей в десять раз.

Помощь изобретателям завода оказывают десять общественных конструкторских бюро.

Творческая инициатива рационализаторов завода способствовала успешному выполнению социалистических обязательств. Универсально-кабельный цех по итогам третьего квартала задание по рационализации выполнил на 220 процентов, паросиловой цех тоже намного превысил взятые обязательства.

А. СИМАЧЕВ.

Первыми в управлении

Соревнуясь за достойную встречу Великого Октября, животноводы колхоза имени Калинина первыми в Зырянском управлении выполнили план продажи мяса государству. Свиноферма этого хозяйства — лучшая в управлении. За 9 месяцев получено 1.257 поросят — по 12 поросят на свиноматку. Годовое задание выполнено.

Отличных показателей добилась свинарка В. Прушинская. В течение лета среднесуточный привес каждого животного в ее группе составил более 900 граммов. Это результат внедрения интенсивного откорма. Характерно, что при этом концентраты занимают всего 25—30 процентов расходуемых кормов. Свинарка Прушинская уже продала государству 703 свиньи общим весом 548 центнеров. Сейчас в группе свинарки 165 животных.

Животноводы молочнотоварных ферм этого колхоза третьими в управлении на два с половиной месяца раньше срока выполнили план продажи молока государству. По сравнению с соответствующим периодом прошлого года продажа молока государству увеличилась на 20 процентов. Доярки и скотники обязались продать государству до конца года 1.500 центнеров сверхпланового молока.

Ф. ГРИГОРЬЕВ.

В «ЗАПАСЕ»—140 ТЫСЯЧ

О досрочном завершении десятимесячной программы рапортовал коллектив Томского завода строительных материалов. Сверх плана потребителям отгружены газозолобетон, метлахская плитка, ламповое стекло. За счет снижения себестоимости продукции получено 53 тысячи рублей.

До конца месяца будет выпущено дополнительно на 140 тысяч рублей валовой продукции.

Первенство в предоктябрьском соревновании удерживает первый цех участка № 3, руководимый А. Княжневой. С опережением заданий трудятся работники цехов метлахской плитки и стекольного. На 135 процентов выполняют сменные нормы шоферы М. Штро и В. Артамошкин.

Коллектив завода наметил новые рубежи на оставшиеся месяцы этого года и на будущий год.

Горячую поддержку нашел у работников завода почин пятнадцати московских предприятий, решивших работать только рентабельно.

На заводе за счет увеличения выпуска продукции на существующих площадях производство кирпича возрастет на девять миллионов штук. Это позволит сократить расходы на 245 тысяч рублей. 230 тысяч рублей экономии даст повышение качества кирпича. 13 тысяч рублей намечено сберечь, внедрив механизированное приготовление шихты. Заметный эффект будет достигнут с вводом в эксплуатацию туннельной печи на участке № 3 — 130 тысяч рублей экономии в год плюс 16 миллионов штук кирпича дополнительно.

Е. БОРОДИНА,
начальник планового отдела Томского завода строительных материалов.

Вахта миллионов

О выполнении программы третьего квартала и девяти месяцев 1964 года промышленностью Белоруссии сообщает Центральное статистическое управление этой республики. План по выпуску валовой продукции в третьем квартале выполнен на 103 процента. Прирост продукции в химической отрасли составил 24 процента.

Годовой план работ завершили строители Каневской ГЭС. К 7 ноября они решили выполнить сверхплановых работ на полтора миллиона рублей.

360 тысяч тонн топлива дополнительно к заданию выдали в нынешнем году горняки треста «Ленинуголь». Они первыми в Кузбассе рапортовали о завершении десятимесячной программы.

Первый фонтан горючего газа получен на Мангышлаке. Исследование скважины еще не закончено, но уже можно сказать, что на полуострове открыто крупное газовое месторождение. Хороший подарок сделали геологи стране к празднику.

На полмесяца раньше срока выполнили социалистические обязательства строители, сооружающие Усть-Каменогорский титаномагниевый комбинат.

Одиннадцатимесячную программу успешно завершили химики Михайловского содового комбината (Алтайский край).

(ТАСС).

Анатолий Киселев и Геннадий Серов—электросварщики завода-филиала железобетонных изделий № 4 треста «Томскстрой». Довольны товарищи их работой: электрооборудование, «подвластное» им, работает надежно, безотказно.

На снимке (справа налево): А. Киселев и Г. Серов за работой.

Фото В. Кукеля.

Одним из первых в роликовом цехе подшипникового завода повышенные обязательства в честь Октября взял коллектив смены коммунистического труда имени XXII съезда партии, которой руководит Я. Д. Шевченко.

Ежедневно несколько тысяч роликов, отшлифованных сверх плана, сдают станочники в подарок Октябрю. Опытная работница Т. И. Симачева обслуживает четыре полуавтомата. 30—40 процентов дополнительно к плану — такова ее ежедневная выработка.

Фото Г. Динча.

ДИКТУЕТ РАБОЧАЯ СОВЕСТЬ

Внедрение метода бездефектной сдачи продукции на нашем заводе начали в двух коллективах. Цех прутковых автоматов отличался всегда большим количеством брака, а цех № 2, где шлифуют отверстия колец подшипника, наоборот, славился хорошим качеством выпускаемой продукции.

Мы тщательно изучили положение дел, обнаружили пути проникновения брака в эти цехи, вскрыли причины его возникновения.

На заводе повысилась роль отдела технического контроля. От функции разбраковки готовой продукции ОТК перешел к своим непосредственным обязанностям: предупреждать брак. Теперь на вооружение взят метод математической статистики. Повысилась личная ответственность каждого рабочего за изготовляемую им продукцию. Это и позволило ввести новую форму контроля. Детали, поступающие от рабочего, уложены в определенном порядке, количество их известно. ОТК целиком просматривает какую-то одну партию изделий из потока, изготовленную рабочим за смену. Если обнаружен брак, по специальной таблице подсчитывается его вероятность в общем количестве деталей. Продукция возвращается изготовителю.

Почин саратовцев на подшипниковом заводе еще делает первые шаги, но есть уже положительные результаты. Если раньше контролеры обнаруживали среди деталей, поступивших из цехов на сборку, десять процентов брака, то теперь брак снизился до четырех процентов. Перестройка позволила нам высвободить пять контролеров.

И хотя работников ОТК стало меньше, напряжение у них в труде тоже снизилось. Ведь раньше при стопроцентной разбраковке контролерам приходилось осматривать буквально все изделия, а это приводило к утомлению и невнимательности.

Усиливается профилактический контроль, в поле зрения ОТК теперь и технологические процессы. Для этого введены специальные маршрутные листы, где зафиксированы все нормативы. Контролер следит за режимами обработки деталей, за наладкой станков.

Все это повышает чувство ответственности у рабочих, способствует улучшению качества продукции.

Строгому контролю подвергнута работа каждого. За этим следит коллектив. Например, в сборочном цехе на участке мастера Н. А. Косых висят листки графиков, где фиксируется ежедневный труд каждой сборщицы подшипников. В этом графике отмечается продукция, сдаваемая с первого или повторного предъявления.

Каждая пометка контролеров в графике заставляет трудиться лучше, внимательнее, без срывов. Эта наглядность результатов труда мобилизует сборщиц, становится стимулом их успехов.

И успехи несомненны. В смене, где 34 работницы, продукция идет только отличного качества. Сборщицы подшипников Р. Шляк, В. Принцева, Т. Уварова, З. Холопова и многие другие с момента внедрения метода бездефектной сдачи не имеют ни одного замечания отдела технического контроля.

А сборочный цех, где трудится эта смена, по собственной инициативе внедрил у себя прогрессивный почин саратовцев. Начиная распространение почина на заводе, мы хотели «подготовить тылы» для сборочного цеха, улучшить качество поступающей сюда продукции. Но благодаря большой работе, проведенной начальником этого цеха Н. И. Глазовым и начальником цехового ОТК Н. А. Бердниковым, почин саратовцев получил прописку и в коллективе этого цеха.

Так же «внепланово» начали внедрять метод бездефектной сдачи продукции участки цеха железнодорожных подшипников, где начальником В. С. Кучевский.

Сейчас прогрессивная система внедрена в восьми цехах. Скоро по-новому будет работать весь завод.

Пока метод бездефектной сдачи продукции только входит в жизнь. Идет интенсивная перестройка, ее результаты скажутся через некоторое время.

Л. КРУГЛОВ,
заместитель начальника отдела технического контроля подшипникового завода.

СОВЕТСКОЕ — ЗНАЧИТ ОТЛИЧНОЕ

ЛУЧШЕ ОБСЛУЖИВАТЬ ПАССАЖИРОВ

В Доме культуры ТЭМЗа состоялось собрание работников пассажирского транспорта.

Шоферы автобусов и такси, вожатые трамвайных поездов, кондуктора, технические работники обсудили вопросы, связанные с дальнейшим улучшением работы транспорта, повышением культуры обслуживания пассажиров.

Решено с 25 октября по 31 декабря провести общественный смотр работы пассажирского транспорта.

Работники транспорта обязались досрочно выполнить государственный план перевозок и до конца 1964 года перевезти сверх плана автобусами 200 тысяч пассажиров, трамваями — 3 миллиона 700 тысяч пассажиров. Внутри автохозяйств и трамвайного управления решено развернуть соревнование за звания «лучший экипаж автобуса», «лучший водитель такси», «лучшая бригада трамвайного поезда».

С. ПОЗДНЯКОВА.

СЫН ТАЙГИ

Очерк

Багровый закат разливался между деревьями. От этого казалось, что западная часть леса охвачена пожаром. С каждой минутой яркие краски блекли: солнце проваливалось за горизонт. Оно уносило с собой шум леса и гомон птиц.

Отпугивая подкрадывающуюся тишину, из чащи доносилось глухое уханье топора. После десяти-пятнадцати ударов наступала пауза, затем все повторялось.

В конце узкой и прямой, как струна, просеки двигался человек. Временами он заходил за деревья и, переминаясь с ноги на ногу, словно высматривал что-то. В руках человек держал топор с непривычной для глаза длинной рукояткой, которая подчеркивала небольшой рост хозяина.

Вот он, ловко перемахнув через замшелую валежину, мурлыча что-то, остановился против пышной пихты. Словно между прочим, провел лезвием топора по стволу. Сухие ветки с треском упали в зеленый мох. Человек чуть пригнулся. Его кряжистая фигура как будто вросла в землю. Он был подобен сжатой до отказа пружине. И действительно, через секунду корпус его откинулся назад, в поднятых руках мелькнуло стиснутое железной хваткой топорище.

Песенка оборвалась. Теперь говорил топор. Он просил, убеждал, требовал, и пихта, тихо скрипнув, уступила дорогу.

Только сейчас человек заметил, что наступают сумерки. Устало вытер со лба пот и сел на срубленный ствол дерева. Закурил. Мокрая от пота спина парила. Он протянул руку к самодельной фляге. Там еще были остатки чая.

На следующее утро лес огласился десятками голосов. По траве и валежнику зашуршала стальная лента. Замелькали полосатые вешки, испещренные цифрами рейки. Инженеры техники и рабочие, одетые в одинаковые брезентовые куртки, растекались по просеке.

Практикант, установив теодолит и заглядывая в трубу, каждый раз пожимал плечами и восхищенно мотал головой.

Подошел начальник партии.

— Леонид Владимирович, — обратился к нему практикант, — это что-то непостижимое. Вот уже четвертый километр я замеряю углы, и идет идеальная прямая. Как это может сделать простой рабочий, без всяких инструментов?

Начальник партии рассмеялся:

— Верещагин — не простой рабочий. Это артист своего дела. За день он может прорубить километра два просеки, то есть то, что положено троим.

Практикант прильнул к окуляру. Он внимательно рассматривал перевернутое на сто восемьдесят градусов лицо старшего рабочего. Маленькие глаза Верещагина умно глядели из-под густых бровей. Обычное русское лицо.

— Факир, да и только, — проговорил практикант.

— Он работает очень экономно, — продолжал Леонид Владимирович. — Зря не срубит ни одного дерева, ни одного сучка. Кстати, он и в инженерном деле разбирается неплохо.

— Ну это вы... хватили, — робко заметил собеседник.

— Записали отчет в журнал? Забирайте инструмент и идем, а по дороге я вам расскажу.

Они стали нагонять лентовщиков. Верещагин, держа перед собой вешку, уже маячил на следующей стоянке.

— Так вот. В прошлом году проводились работы на Вихоревском прижиме. Это — горный участок на железнодорожной линии Тайшет—Лена. Скалы там вздымаются над рекой метров на сто. Река тесно зажата крутыми склонами. Работы проводила бригада инженера Бахишева. Вечером возвращаются все с трассы, весело болтают. А Митя Верещагин идет понурый и даже песенку свою про мокреца позабыл.

— Что с тобой? — спрашивает инженер.

— А то, — отвечает, — что завтра заново все делать будем. Разве вы не видели, как трасса легла на косогоре?

И, действительно, пришлось переделывать все заново. Вот вам и простой рабочий.

... Вернувшись из Сургутской экспедиции, Дмитрий Верещагин уныло слонялся по тесным коридорам «Томгипротранса». Он чувствовал себя явно не в своей тарелке. Дмитрий не терпел безделья. Временное пребывание в поезде или в городе нагоняло на него скуку.

К нему подбежал геолог Марков, перебирая в руках пачку бумаг.

— Здравствуй, Митя. Давно прибыл?

— Сегодня утром, — ответил Верещагин, чуть заикаясь. — А вы, я вижу, куда-то собираетесь?

— На Кия-Шалтырь.

Глаза Верещагина, казавшиеся опухшими и сонными, внезапно блеснули.

— Я уж там не был года три. Видимо, все здорово изменилось?

— Поедем, посмотришь, — улыбнулся инженер.

— Мой паспорт в Сургуте, у начальника партии Бураковского, да и деньги я еще не получил. — Верещагин на минуту задумался, но потом, словно найдя выход, решительно сказал: — Дадите денег на дорогу? А паспорт и зарплата меня догонят...

Период «мучительного бездействия» для Верещагина на этом кончился. Он поехал в горы Кузнецкого Алатау.

Быстрой, семенящей походкой продвигался Верещагин по пестрому осеннему лесу, вдыхая всей грудью аромат чуть прелых листьев. Разных цветов и оттенков, листья устилали путь, шурша под ногами. Казалось, что они торопливо рассказывали ему о событиях, минувших за это время. Но Верещагин и сам все прекрасно видел.

Вот они, эти величавые горы, покрытые густой, поседевшей шевелюрой леса. Они как бы вскипают над узкой долиной и разбегаются во всех стороны.

Суетливый Урюп, чьи голубые воды тщательно промывают упавшие с кручи белоснежные куски мрамора, сейчас тих. И горы, и лес, и эта речка были Верещагину так знакомы, как будто он и не расставался с ними.

А вот этого раньше не было: аккуратно отсыпана из серого гравия лента железнодорожной насыпи, сверху отороченная желтой каймой балластной призмы. Дойдя до поворота реки, насыпь обрывается; и рельсы осторожно перешагивают через горный поток белоснежными ногами мостовых опор. Дальше путь скрывается в тоннеле — вон черное пятно на фоне красноватой выемки...

Верещагину вспомнились книги об изыскателях железных дорог: «Серебряные рельсы» Чивилихина, «Навстречу жизни» Коптелова. Все они написаны о героическом. А вот прочитать бы о рядовых разведчиках, таких, как инженеры Носков, Козовой, старший техник Богомолов и о рабочих вроде Панова, Смаглицкого, Рубцова. Они, казалось бы, не сделали ничего особенного. А между тем...

Верещагин еще раз окинул взором убегающий вдаль путь. Задумался.

Вечером к нему на шурф пришел Марков. Еще издали из-за стволов поредевшего леса инженер заметил холмик рыхлого грунта, над которым то и дело всплескивалась выбрасываемая из шурфа порода.

Геолог встал на край выработки и заглянул вниз. На глубине четырех метров размеренно и четко работал лопатой Верещагин. Его движения были легки и непринужденны.

Рабочий ощутил над собой тень и поднял голову. Улыбнулся. Щеки его горели. Взгляд был задорным и исполненным какого-то вдохновения.

— Здорово это ты за день отмахал. Полтора шурфа! — удивился геолог. — Ну, а что за грунты?

Снизу глухо донеслось:

— Материал для насыпи будет подходящий. Только вот сверху примерно метр мягкопластичного суглинка, а так все щебень. А сейчас вот пошла выветренная зона коренных пород, видимо, диабазов.

— Это хорошо, — сказал Марков. — Вылезай-ка, я сделаю описание.

Они возвращались домой вместе. Дорогой к ним присоединялись все новые шурфовщики, появлявшиеся словно из-под земли. Лица и одежда их были выпачканы грунтом.

Марков сказал:

— Завтра, Митя, меня не будет. Тебе придется с ребятами пробить полигон для тахеометрической съемки карьера. Стоянки инструмента размещай так, чтобы детальнее заснять прибровочную зону.

— С-сделаем, как надо, — кивнул Верещагин.

— А сейчас придем в лагерь, вместе отремонтируем зимовье. Скоро холода.

— Это уж вы предоставьте нам. Ваше дело—бумага, разрезы всякие. И так до полуночи сидите, — сказал рабочий.

Они шли вместе по тайге — инженер и рабочий. Рядом. Плечо к плечу...

Почему-то принято считать, что проекты делают инженеры и техники.

Но прежде чем сесть за чертежную доску, нужно промерить ногами в тайге сотни, а иногда и тысячи километров трассы, съемочных ходов и вьючных троп. И это в основном делают рабочие.

Это они штурмуют горные хребты, проваливаются в холодные окна болот, продвигаются с рейкой по пояс в снегу. Это они, стиснув зубы, тащат на себе поклажу, когда уж и лошади падают от усталости. Это они, рабочие, материализуют идеи, зародившиеся в умах инженеров. И то, что раньше жило на бумаге, в бесчисленных вариантах, получает конкретное выражение в виде прошитой кольями строчки — оси будущей железной дороги.

Дмитрий Верещагин — один из многих рабочих, чьи первые следы в тайге превратились сначала в тропу, затем в дорогу и, наконец, в железнодорожное полотно.

Сам он — уроженец Братска. Не того Братска, о котором знает весь мир, а того старинного городка, останки которого навечно скрыты под волнами молодого моря.

Где он только не работал! Он был на изысканиях железной дороги Тайшет — Лена, которая вдохнула жизнь в край гидроэнергетики, железной руды и леса, прокладывал трассы к Братской и Усть-Илимской ГЭС.

Его знает тайга Причулымья.

Он один из тех, чей труд звенит в рельсах магистрали Абакан—Тайшет.

Верещагин сидит на завалинке покосившегося зимовья и перебирает пачку только что доставленных газет. Внимание его привлекает статья, в которой говорится о Бакчарском месторождении железной руды.

— А что, ребята, — обратился Дмитрий к товарищам, постукивая пальцами по тексту, — чувствует мое сердце, что и там побываем.

— Рано об этом говорить, — замечает кто-то.

— О дорогах к сибирской нефти еще в прошлом году помалкивали, — ответил Верещагин, — а в этом году я собственными ножками протопал до Ханты-Мансийска, так что смотри в корень...

Он отложил газету и задумчиво посмотрел на волнующийся под пригорком лес. Он смотрел на тайгу Кия-Шалтыря, а видел новые дали, призыв которых чувствовал своим сердцем.

А. ЛАРИОНОВ.

НОВЫЕ КНИГИ ТОМИЧЕЙ

В Западно-Сибирском издательстве вышла книга стихов Василия Казанцева «Лирика». Это вторая книга его стихов. Первая — «В глазах моих — небо» вышла в 1962 году.

На следующей неделе в томском отделении Союза советских писателей РСФСР состоится обсуждение лирической повести в новеллах «Чая» — первого произведения в прозе Василия Казанцева.

В издательстве «Молодая гвардия» вышел сборник рассказов участников IV Всесоюзного совещания молодых писателей, в котором опубликованы рассказы Евгения Осокина «Зыбун» и «Между жизнью и смертью».

Р. ГОРСКАЯ.

Ни к селу, ни к городу...

Мы живем в поселке Волкове. Рядом — город Колпашево, рабочий поселок Тогур, но мы живем очень скучно. Нет у нас ни кино, ни концертов, и многие «развлекаются» пьянкой. Тут и скандалы, и слезы женщин. И так от получки к получке.

Читаешь газеты и завидуешь — как интересно живут в других селах, слушают лекции и концерты, смотрят кинофильмы, сами участвуют в самодеятельности.

Помогите, чтобы и у нас в Волкове было так же.

Р. КИРЕЕВА.

☆ ☆

Мне поручили проверить сигнал Р. Киреевой на месте. В Волково я прибыл рано утром. В поселке расположена одна из бригад совхоза «Колпашевский», есть нефтебаза. Люди шли на животноводческие фермы, перебирать картофель нового урожая. Принимались за дело и работники нефтебазы. Ребятишки с ранцами бежали в начальную школу.

В поселке 300 жителей. Когда-то Волково далеко за пределами Колпашевского района славилось знатными птичницами. В областной печати и по радио часто упоминались имена Бойцовой, Родиковой, к ним приезжали за опытом из других районов. Живут птичницы в этом поселке и теперь, но слава их осталась в прошлом. Сейчас их работой руководство совхоза интересуется мало, соревнование среди них заглохло.

Когда внимательно приглядишься к жизни поселка, видишь, что идет она вяло, дремотно.

Выглядит поселок неряшливо — грязные, замусоренные дороги, на улице всего-навсего один лозунг, так вылинявший от времени, что нельзя прочесть ни одного слова.

Негде жителям поселка культурно отдохнуть. Клуб не работает. В течение всего лета не демонстрировалось кино, не было лекций, докладов.

Беседуем с заведующей школой Т. А. Комаровой

— Учителя могли бы организовать художественную самодеятельность, выступать с лекциями, но где это сделать, клуб-то у нас развалился. А о ремонте никто не заботится, — говорит она.

Живет в Волкове пенсионер, старый коммунист А. С. Бофт. Несколько лет он пешком и на попутном транспорте доставлял книги из Тогурской библиотеки жителям поселка, но теперь здоровье не позволяет. А замены ему не нашлось.

Многое могли бы сделать для своего села сами волковцы: начать поход за чистоту и культуру, создать библиотечки-передвижки, написать лозунги и плакаты, объявить борьбу против пьянства и хулиганства. Но им нужна и помощь руководства совхоза, сельского Совета. Директор нефтебазы В. Д. Плохотников и бригадир совхоза А. М. Бойцов согласны с тем, что скучно жить в Волкове, но они ждут откуда-то указаний, чтобы ремонтировать клуб, демонстрировать кино, осветить поселок.

Секретарь парткома совхоза А. П. Фатеев на вопрос о том, почему не читают лекций для жителей Волкова, отвечает: «Сами виноваты. Не дали заявки, какие им лекции нужны».

Вот, оказывается, в чем дело — в заявке. А ведь при парткоме и в Тогуре есть лекторская группа, по маршруту лекторов проходят мимо Волкова.

Оправдывают свое невнимание к жителям Волкова и работники отдела культуры Колпашевского горисполкома. Село к городу не относится, считают они, и пусть им занимается Чаинский райисполком. Все это выглядит смешно, но волковцам не до смеха. Получается, что они не относятся ни к селу, ни к городу.

Пора общими силами жителей села, руководителей совхоза и местных Советов изжить из Волкова скуку и пережитки старого.

Л. ШУШАКОВ,
внештатный корреспондент «Красного знамени».

ФИЛЬМ О РЫЦАРЯХ ОКТЯБРЯ

По призыву великого вождя трудящихся В. И. Ленина они прибыли в Петроград, чтобы охранять штаб революции — Смольный. Они сражались с войсками Кайзера, сопровождали поезд Советского правительства при его переезде из Петрограда в Москву, стояли на вахте в Кремле, участвовали в подавлении мятежа левых эсеров, обороняли каховский плацдарм, штурмовали Перекоп.

Обо всем этом повествует кинолетопись «Латышские стрелки» производства Рижской киностудии. Фильм, только что вышедший на экраны республики, создан по сценарию Яниса Бренциса. В картине использованы редкие исторические киноэпизоды и уникальные документы, хранящиеся в государственных архивах и музеях страны.

Фильм воскрешает образы славных сынов латышского народа. На экране зрители видят Я. Фабрициуса, С. Нахимсона, Ю. Данишевского, И. Вацетиса, К. Петерсона.

Фильм «Латышские стрелки» входит в серию историко - революционных фильмов, посвященных 50-летию Великой Октября.

(ТАСС).

Напоминаем, спрашиваем, проверяем.

ЛИСТОК ДЕЙСТВЕННОСТИ

КРАСНОЕ ЗНАМЯ

№ 25 (53)

«ЧТО ЧИТАЕШЬ, СТУДЕНТ?»

Статья «Что читаешь, студент?», помещенная в «Красном знамени» (№ 232, 3 октября 1964 года), рекомендована всем секретарям партийных и комсомольских организаций, кафедрам общественных наук и работникам научной библиотеки для обсуждения.

Во время первых встреч после каникул, на семинарских занятиях по истории КПСС, философии и научному коммунизму преподаватели беседовали со студентами и о содержании корреспонденции тт. Селиванова и Сулина. Они рассказали студентам о научной библиотеке ТГУ, ее сокровищах, рекомендовали организовать экскурсии по библиотеке.

Партком рекомендовал секретарям партийных организаций факультетов учесть отмеченные в статье недостатки в учебной и воспитательной работе со студентами, а комитету комсомола обсудить поднятые вопросы на отчетно-выборных комсомольских собраниях.

И. ЕЛИЗАРОВ,
заместитель секретаря парткома университета.

ДЕЛО ЗА ВАМИ, МОНТАЖНИКИ!

Рейдовая бригада газеты «Красное знамя» побывала на строительстве четвертого корпуса манометрового завода. «Разговорами делу не поможешь» — так называлась корреспонденция, опубликованная 19 сентября. В ней рейдовая бригада сообщала о недостатках в строительстве корпуса — пускового объекта.

Начальник строительного управления № 1 треста «Томскстрой» А. Гитлиц сообщил в редакцию, что указанные факты подтвердились.

Сейчас темпы работ ускорены, началось устройство фундаментов под стены бытовых помещений.

Часть строительных работ сдерживалась из-за несвоевременной выдачи на объект мягкой кровли, нефтебитума, оконного стекла и пенобетона.

В настоящее время управление «Спецстрой» заканчивает прокладку наружного водопровода и канализации. Заканчивается также подготовка фундаментов для технологического оборудования.

Большой фронт работ у коллектива Томского участка «Сибсантехмонтаж» (начальник П. Чеботарев). Однако его работники до сих пор не ведут монтаж внутренней ливневой канализации, водопровода, отопления. По их же вине не закончена опрессовка системы отопления в выстроенном крыле бытовых помещений.

Неудовлетворительно ведутся работы томским участком «Сибстальконструкция». Ему предстоит окончить монтаж металлических стеновых переплетов и стеновых панелей. Участок «Сибпромвентиляция» медлит с завершением монтажа промышленной вентиляции.

Корпус должен быть сдан в этом квартале. Дело за вами, монтажники!

ОПРОВЕРГАТЕЛИ

В корреспонденции «Как потерялся дом» (№ 210 «Красного знамени») резкой критике подверглась деятельность Шегарского прорабского участка треста «Томксельстрой» (начальник участка Ф. Борисов).

Казалось бы, виновникам бесхозяйственности следовало учесть уроки их «деятельности», наметить конкретные меры для устранения недостатков. Но не тут-то было. Руководители треста, участка пошли по другому пути, задались целью опровергнуть напечатанное. Поручено это было инженеру по труду И. Антонову. Он собственной персоной явился к заместителю председателя Шегарского райисполкома тов. Мелантьеву, настойчиво просил его создать комиссию для расследования фактов, изложенных в корреспонденции, дабы «повергнуть в прах» автора.

Была создана комиссия в составе шести человек «для восстановления справедливости». Три дня заседали члены комиссии, бросив свои дела на производстве и в учреждении. И... подтвердили вопиющие нарушения элементарных правил в расходовании средств на производство строительно-монтажных работ. В частности, на строительстве коровника в Маркелове «пропало» 200 листов шифера, 17 кубометров пиломатериалов, свыше 300 килограммов гвоздей, раствор. Более того, были обнаружены приписки объемов работ на 1.408 рублей. С прошлого года на участке отсутствуют журналы учета выполненных работ.

Наконец «жалобщики» в один голос взмолились: «Прекратите проверку!»

Правда, с этим не соглашался один И. Антонов. Вопреки установленным фактам, он не на жизнь, а на смерть вел борьбу... с комиссией, обвиняя ее членов во всех грехах. Пока заместитель председателя райисполкома не освободил его от этой «борьбы», то бишь, не предложил удалиться восвояси.

Да, не по тому пути пошли работники треста «Томксельстрой». Безнаказанно опровергают неопровержимое, а дел не поправляют. И не только на Шегарском участке.

Вот другой — Молчановский. Лишь за восемь месяцев здесь переплачено в результате завышения расценок 1.436 рублей, на содержание сверхштатного административно-управленческого аппарата — 1.427 рублей фонда заработной платы, на переделки и устранение брака вылетело в трубу еще 2.919 рублей. 396 рублей унесло с собой нарушение технологии производства, 4.276 рублей — сверхнормативная подноска материалов.

Не лучше с расходованием фондов заработной платы и в Колпашевском СМУ. Вот примеры. Брак безвозвратно унес 5.571 рубль, завышение расценок — 1.287 рублей, нарушения технологии — 986 рублей, сверхштатный персонал — 698 рублей.

Только выборочной проверкой, кроме Шегарского участка, выявлены приписки в нарядах в целом по тресту на 8.288 руб. А если сюда еще прикинуть 2.723 рубля плюс 5.760 рублей (завышение расценок, излишний управленческий аппарат), то все становится на свои места.

Этой «бухгалтерией» нужно заняться как следует.

Расплата за бесхозяйственность

Недостатки в хозяйственной деятельности, нарушения финансовой дисциплины стали в последнее время «нормой» в работе городского ремонтно-строительного управления. Отсутствие контроля со стороны руководителей управления (начальник С. Федоров, главный инженер К. Феллер) привели к нарушениям учета и отчетности, очковтирательству, излишним расходам материалов. Об этом рассказывалось в корреспонденции «Вотчина бесхозяйственности» (№ 199 «Красного знамени»).

Корреспонденция обсуждена на заседании Томского горисполкома. Изложенные факты подтвердились.

Решением исполкома начальник горремстройуправления С. Федоров освобожден от занимаемой должности, главному инженеру К. Феллеру объявлен строгий выговор.

В. ВЕРЕЩАК,
заместитель председателя Томского горисполкома.

TOKYO 1964

ЗОЛОТОЙ ФИНИШ СОВЕТСКИХ СПОРТСМЕНОВ

** Семь золотых медалей под занавес * Победы на гимнастическом помосте*
** Наша команда опередила американцев в неофициальном зачете*

«Рабочая часть» Олимпиады завершается. Скоро XVIII Олимпийские игры уйдут в историю...

В предпоследний день соревнований блеснули наши спортсмены.

ЧЕМПИОНЫ ИГРАЛИ ПО-ЧЕМПИОНСКИ

Сегодняшнюю встречу с сильной командой Бразилии наши волейболисты не должны были проигрывать ни в коем случае. Им нужна была победа с любым счетом. Лучшее соотношение выигранных и проигранных партий ставило их впереди чехословацкой сборной, которая тоже пришла к последнему дню олимпийского турнира, имея одно поражение.

Наши «золотые» перчатки: Станислав Степашкин, Борис Лагутин и Валерий Попенченко.

Сборная СССР вышла на эту игру в таком составе: В. Коваленко, Д. Воскобойников, И. Бугаенков, Г. Мондзолевский, Ю. Венгеровский и В. Качарава. Так она и провела всю встречу (лишь на несколько минут во второй партии В. Калачихин заменял Качараву).

Играли наши ребята очень дружно. Об этом говорит и счет — 3:0.

Наши волейболисты показали в олимпийском турнире игру, достойную чемпионов мира. Всех своих соперников, кроме одной команды, они победили с «сухим» счетом — 3:0. Лишь одно поражение потерпела наша команда — от сборной Японии (1:3), да и то во многом потому, что накануне было отдано много сил победе над чехословацкой командой (3:2).

Два последующих места заняли команды Чехословакии и Японии.

ДВА «АБСЕНТА»...

Когда вороной красавец Абсент, с которым словно слился воедино его седок, чемпион Римской олимпиады Сергей Филатов, грациозно и легко проделал всю сложную программу второго дня соревнований по выездке («Большой приз»), зрители не скрывали восхищения. Пиаффе, пассажи, пируэты — все эти упражнения высшей сложности Абсент выполнил, словно играючи. Однако этого высокого искусства всадника и лошади оказалось недостаточно для победы. Филатов получил бронзовую медаль.

Да, бронзовую, а не золотую. Сегодняшний Абсент почти не походил на вчерашнего, сделавшего в легкой программе несколько обидных ошибок.

Новым олимпийским чемпионом стал швейцарский офицер Генри Шаммартен. На втором месте — немец Х. Больдт.

Другие наши мастера выездки — ленинградец И. Кизимов и москвич И Калита заняли в личном зачете десятое и пятнадцатое места. Команда СССР — на третьем месте, после спортсменов объединенной германской команды и Швейцарии.

ГЕРОИ ФУТБОЛА — ВЕНГРЫ

В финале встретились футболисты Венгрии и Чехословакии.

Уже с первых минут встречи стало ясно, что чехословацкие футболисты избрали защитный вариант.

Венгерская сборная, получив пространство для атак, повела планомерную осаду ворот противника.

Матч закончился со счетом 2:1 в пользу венгров.

Бронзовые медали завоевали спортсмены ГДР, которые в споре за третье место победили футболистов ОАР—3:1.

Места с пятого по восьмое заняли сборные Югославии, Японии, Румынии, Ганы.

ОПЯТЬ ТОЛЬКО «СЕРЕБРО»

Начало финального матча баскетбольных сборных СССР и США вселило в нас надежды, что наконец-то советские спортсмены поднимутся на высшую ступеньку олимпийского пьедестала почета. Они первыми «распечатали» корзину и повели в счете — 4:0. Но, к сожалению, запала у наших баскетболистов хватило не надолго. Инициативу перехватили американцы. К середине тайма они уже ведут в счете — 17:16, и разрыв все растет.

Американцы выиграли — 73:59. Как и на Римской олимпиаде, у команды США — «золото», у наших только «серебро».

В нашей сборной больше всего очков на счету Травина — 12 и Круминьша — 11. У американцев 17 очков набрал Джэксон, 14 — Колдуэлл и по 10 — Брэдли и Шипп.

Снова мощными ударами, согласованными действиями порадовали наши волейболисты. К титулу чемпионов мира они добавили звание олимпийских чемпионов.

Вот первая шестерка баскетбольного турнира: США, СССР, Бразилия, Пуэрто-Рико, Италия, Польша.

В нескольких километрах от баскетбольного зала примерно в то же время в олимпийском парке Комадзава на волейбольную площадку вышли наши девчата. Волей жребия им повезло еще до матча: они вводили мяч в игру. И они начали игру легко и уверенно. На площадке были Рыжова, Каменек, Тихонина, Рыскаль, Мишак и Рощина. Счет рос в их пользу — 1:0, 2:0, 3:1... И тут что-то случилось в «механизме» нашей сборной. Волейболистки в красных майках не могут противостоять мощным ударам японок. Воспитанницы тренера Даймацу выигрывают первую партию — 15:11.

Не принесли успеха нашим спортсменкам и две других партии — 8:15 и 13:15.

Команда Японии первой поднялась на пьедестал почета. Она, действительно, была сильнейшей. Сборной СССР досталось, как и на московском чемпионате мира, «серебро», третье место заняли волейболистки Польши.

«УРОЖАЙ» ПОД ЗАНАВЕС

Мажорным аккордом закончили Олимпиаду наши гимнасты: из пятнадцати разыгрывавшихся сегодня медалей (два снаряда у женщин и три — у мужчин) на долю советской команды пришлось семь — две золотые, четыре серебряные и бронзовая. Победы Ларисы Латыниной в вольных упражнениях и Бориса Шахлина — в упражнениях на перекладине были, пожалуй, самыми красивыми и, бесспорно, самыми убедительными.

С Латыниной спорила лишь Полина Астахова, выступавшая сегодня изящно и выразительно. Но судьи предпочли более динамичное исполнение Латыниной, да и в обязательной программе киевлянка набрала больше баллов (в итоге у нее 19,599). На пьедестале почета две украинские гимнастки, две подруги стали рядом — только Астахова ступенькой ниже (19,5). Третьей была венгерка Д. Яноши (19,3).

В упражнениях на бревне следующее место за победительницей — Верой Чаславской, завоевавшей свою третью золотую медаль в Токио (19,449), заняла ленинградка Тамара Манина (19,399).

Борис Шахлин уверенно исполнил каскад сложных переворотов на перекладине. Безукоризненным был у него и соскок — элемент, на котором «споткнулись» сегодня самые серьезные его соперники — японец Ю. Эндо и югослав М. Церар. У Шахлина — 19,625. Отличный стиль исполнения вывел на второе место Юрия Титова — 19,55. На третьем месте Церар — 19,5.

На брусьях блеснул японец Юкио Эндо. Эндо закончил свою эффектную комбинацию головоломным соскоком и — застыл, словно врос в пол. Он набрал 19,675. Второй — японец С. Цуруми — 19,45, третий — итальянец Ф. Меникели — 19,35. Затем идут наши спортсмены: С. Диамидов (19,225) и В. Лисицкий (19,2).

Соотечественник Эндо Х. Ямасита был лучшим в опорных прыжках — 19,6. Серебряную медаль получил Виктор Лисицкий — 19,325. Финн Х. Рантакари — на третьем месте — 19,3. Здесь Шахлин — пятый (19,2).

ТРЕТЬЯ ПОБЕДА НА БОЕВОЙ ДОРОЖКЕ

Несколько лет наша команда фехтовальщиков-саблистов только приближалась к золотым медалям. Теперь в Токио саблисты выиграли командное первенство.

Очень трудную победу они одержали в полуфинале — над командой Польши, а сегодня в заключительном бою повергли саблистов Италии—9:6. В «золотой» команде — москвичи Я. Рыльский, У. Мавлиханов, М. Ракита и тбилисец Н. Асатиани. И это была третья золотая медаль, завоеванная нашими «мушкетерами» на Токийской олимпиаде. Они, безусловно, добились успеха, «прихватив» к первым призам еще один серебряный и два бронзовых.

Ни итальянцам, ни французам, некогда задававшим тон в классическом фехтовании, не удалось выиграть в Токио первенство. Всю славу на боевых дорожках разделили спортсмены трех социалистических стран — СССР, Венгрии и Польши.

«РУССКИЙ ФЕСТИВАЛЬ В «КОРАКУЕНЕ»

«Это был поистине русский фестиваль!» Фразой соседа по ложе прессы мы хотим начать последний отчет из зала «Коракуен», где выступали боксеры. Для наших мастеров кожаной перчатки турнир закончился настоящим триумфом — три золотые, четыре серебряные и две бронзовые медали.

Первым лауреатом стал москвич Станислав Степашкин. Его соперник филиппинец А. Вилланауэва оказался мужественным борцом. Решающие очки олимпийский чемпион заработал лишь в третьем раунде, когда соперник буквально не мог держаться на ногах от усталости.

Француз Ж. Гонсалес понимал, что у него мало шансов на успех во встрече с чемпионом Европы в первом среднем весе Борисом Лагутиным. И с первых секунд встречи он пошел в «атаку отчаяния». Московский преподаватель, можно сказать, дал урок хорошего бокса, уходя от ударов соперника, но не забывая на них отвечать. Победа нашего боксера была предрешена по существу уже во втором раунде.

Две минуты пять секунд потребовалось ленинградцу Валерию Попенченко (второй средний вес), чтобы блистательно завершить свой последний олимпийский поединок. Сначала он послал немца Э. Шульца в нокдаун, а через несколько секунд нокаутировал.

Уверенно шел к финалу москвич В. Баранников (легкий вес). Он признавал только одну манеру боя — непрерывную, изнуряющую соперников атаку. И вот в последнем раунде последнего боя сил не хватило. Победу одержал 25-летний варшавянин Ю. Грудзень.

Польские боксеры еще дважды добивались успеха. В первом полутяжелом весе чемпион Европы И. Кулей по очкам победил московского студента Е. Фролова, во втором полусреднем весе М. Каспшик — чемпиона Европы студента из Каунаса Р. Тамулиса.

Полный набор олимпийских наград собрала наша замечательная гимнастка Лариса Латынина. У нее золотая, две серебряные и бронзовая медали. Больше всех ее вклад и в командное «золото», которым удостоены наши гимнастки.

Честно говоря, мы рассчитывали на победу полутяжеловеса А. Киселева. Уж очень уверенно он повергал одного соперника за другим. Но финальный бой с итальянцем К. Пинто он проиграл.

В наилегчайшем весе золотую медаль получил итальянец Ф. Аццори (здесь наш С. Сорокин стал «бронзовым» призером), в легчайшем—японец Т. Сакураи, в тяжелом — американец Ж. Фрезир.

ОЧКИ, МЕДАЛИ

Перед последним днем Токийской олимпиады у команды СССР — 608,3 очка — 30 золотых, 31 серебряная и 35 бронзовых медалей, у команды США — 580,8 очка — 36 золотых, 26 серебряных и 28 бронзовых, у объединенной германской команды — 325,5 очка—9 золотых, 21 серебряная и 18 бронзовых (в том числе у ГДР — 103 очка — 3 золотых, 7 серебряных и 3 бронзовых), у команды Японии — 235 очков — 16 золотых, 5 серебряных и 8 бронзовых, у команды Италии — 181 очко—10 золотых, 10 серебряных и 6 бронзовых, у команды Венгрии — 174 очка — 10 золотых, 7 серебряных и 5 бронзовых медалей.

В заключительный день Олимпиады определились лишь победители в командном и личном первенствах конников по преодолению препятствий. И даже теоретически команда США уже не смогла догнать спортсменов СССР по количеству очков в неофициальном командном зачете.

(ТАСС).

Москва прощается

Трудящиеся Москвы 23 октября прощались с трагически погибшим при авиационной катастрофе вблизи Белграда Маршалом Советского Союза Сергеем Семеновичем Бирюзовым — членом ЦК КПСС, депутатом Верховного Совета СССР, Героем Советского Союза и Народным героем Югославии, первым заместителем Министра обороны и начальником Генерального штаба Вооруженных Сил СССР.

В трауре Колонный зал Дома Союзов. Первую траурную вахту у праха верного сына социалистической Родины и Коммунистической партии несут руководители партии и правительства.

Через каждые три минуты меняется почетный караул. Его несут видные государственные и партийные деятели, советские военачальники. Нескончаемым потоком проходят мимо урны трудящиеся Москвы, воины Советской Армии.

На Красной площади состоялся траурный митинг.

На трибуне Мавзолея — члены правительственной комиссии по организации похорон, руководители Коммунистической партии и Советского правительства. Митинг открыл первый секретарь МГК КПСС Н. Г. Егорычев.

С речами выступили член ЦК КПСС, Министр обороны СССР, Маршал Советского Союза Р. Я. Малиновский, слесарь завода «Знамя труда» В. С. Финогенов, глава югославской делегации начальник генерального штаба югославской Народной армии Р. Хамович и начальник Военной академии имени М. В. Фрунзе генерал армии И. А. Курочкин.

Траурный митинг окончен. Урна с прахом Маршала С. С. Бирюзова переносится к Кремлевской стене и устанавливается в нише. Ниша закрывается мемориальной доской. Раздается артиллерийский салют, звучит Государственный гимн СССР.

Отдавая воинские почести выдающемуся советскому военачальнику, мимо Мавзолея проходят воины Московского гарнизона, слушатели военных академий.

***

...Краснознаменный зал Центрального Дома Советской Армии в траурном убранстве. В живых цветах урны с прахом членов советской военной делегации, погибших в результате авиационной катастрофы, а также членов экипажа разбившегося самолета. Непрерывным потоком идут отдать последний долг трудящиеся Москвы, воины Советской Армии.

В 9 часов 40 минут в почетный караул встают руководители Коммунистической партии и Советского правительства.

Почтив память трагически погибших, они выразили их родным и близким, находящимся в зале, свое глубокое соболезнование.

От Центрального Дома Советской Армии траурный кортеж направился на Новодевичье кладбище, где состоялся траурный митинг. Его открыл Министр обороны СССР, Маршал Советского Союза Р. Я. Малиновский. Затем выступили: генерал армии А. А. Епишев, представители трудящихся Москвы, столицы Югославии.

Участники митинга направляются к месту захоронения погибших. Отдаются последние воинские почести. Гремит трехкратный оружейный залп.

Под звуки Государственного гимна СССР урны с прахом членов делегации и членов экипажа устанавливаются в нише.

(ТАСС).

Сообщения из-за рубежа

Сартр отказывается от премии

ПАРИЖ, 23 октября. (ТАСС). Почти одновременно с объявлением о присуждении Нобелевской премии в области литературы за 1964 год видному французскому писателю Жану-Полю Сартру стало известно, что Сартр от этой премии отказался. Что же побудило писателя принять это решение?

Объясняя причины своего отказа, Ж.-П. Сартр заявил журналистам: «В нынешних условиях Нобелевская премия объективно выглядит как награда либо писателям Запада, либо строптивцам с Востока. Ею, например, не увенчали Пабло Неруду, одного из крупнейших поэтов Америки. Речь никогда всерьез не шла и о Луи Арагоне, который, однако, ее вполне заслуживает. Достойно сожаления, что премию присудили Пастернаку прежде, чем Шолохову, и что единственное советское произведение, удостоенное награды, — это книга, изданная за границей...».

РЕСПУБЛИКА ЗАМБИЯ

(Справка)

Английский протекторат Северная Родезия 24 октября сбросил колониальные оковы. В этот день в Центральной Африке родилась независимая Республика Замбия.

Замбия расположена на территории в 746 тысяч квадратных километров. На востоке она граничит с Малави, на северо-востоке — с Объединенной Республикой Танганьики и Занзибара, на севере — с Конго, на западе — с Анголой, на юге — с Юго-Западной Африкой и Южной Родезией, на юго-востоке — с Мозамбиком.

Население Замбии 3,5 миллиона человек, из них свыше 70 тысяч европейского происхождения. В стране насчитывается около 70 различных африканских народностей. Наиболее многочисленные среди них — бемба, лози, тонга, лунда, ила, ньянжа.

Основное богатство страны составляют крупные месторождения медной руды. Разрабатываются также залежи кобальта, марганца, свинца и цинка. Львиная доля доходов от эксплуатации природных ресурсов Замбии оседает в сейфах иностранных монополий — «Бритиш саут Африка компани», «Родезиан селекшн траст» и «Англо-американ корпорейшн оф саут Африка».

Ведущей политической организацией Замбии является объединенная партия Национальной независимости. Председатель этой партии Кеннет Каунда занимает пост президента Замбии. В стране действуют также Африканский национальный конгресс, народно-демократический конгресс Северной Родезии и национальная прогрессивная партия.

Крупнейшей организацией трудящихся является объединенный конгресс профсоюзов, насчитывающий 75 тысяч членов. К числу отраслевых профсоюзных организаций относятся профсоюз горняков-африканцев, профсоюз работников строительной, деревообделочной, металлообрабатывающей промышленности и ряд других.

Хозяйничанье в Замбии английских колонизаторов и иностранных монополий привело к одностороннему развитию экономики. Замбия экспортирует в основном продукцию своей горнодобывающей промышленности, а также табак. Африканское сельское население ведет преимущественно натуральное и полунатуральное хозяйство, выращивая кукурузу, маис и другие культуры.

Национальное правительство Республики Замбия разрабатывает планы всестороннего развития экономики страны. Предусматривается строительство предприятий металлургической и обрабатывающей промышленности, а также подъем сельского хозяйства. Внешняя политика Замбии — неприсоединение, укрепление африканского единства, развитие сотрудничества со всеми дружественными государствами, оказание поддержки освободительным движениям на зависимых территориях Африки.

Пресс-конференция министра обороны США

ВАШИНГТОН, 23 октября. (ТАСС). Полет советского космического корабля-спутника «Восход» подчеркнул то, что американцам было известно с пятидесятых годов, а именно: Советский Союз имеет преимущество в мощностях ускорителей, заявил вчера на пресс-конференции министр обороны США Роберт Макнамара. США, по его словам, недавно было сократили отставание от СССР по мощности ракетных двигателей, но Советский Союз запуском «Восхода» вернул себе лидерство.

Говоря о планах создания «многосторонних ядерных сил», Р. Макнамара выразил надежду, что обсуждение этих планов в «рабочей группе» стран НАТО закончится в конце нынешнего или начале будущего года. Он подчеркнул, что Западная Германия проявляет «огромный интерес» к участию в этих силах, и утверждал, будто другие члены северо-атлантического блока также заинтересованы в их создании. Вместе с тем руководитель Пентагона дал понять, что США не рассчитывают на участие в них большого числа стран.

Р. Макнамара назвал Московский договор о частичном запрещении ядерных испытаний первой мерой, направленной на недопущение распространения ядерного оружия. Он указал, что должны быть предприняты и другие шаги с тем, чтобы остановить процесс распространения ядерного оружия. Министр обороны США не сказал, однако, что это должны быть за шаги.

Р. Макнамара заявил, что «не предвидит никаких значительных увеличений расходов на оборону (в США. — **Ред.**) в будущем финансовом году в свете событий последней недели».

В ходе пресс-конференции Р. Макнамара уделил большое внимание положению в Южном Вьетнаме, но не мог сообщить корреспондентам никаких утешительных новостей. Ситуация в Южном Вьетнаме, сказал он, продолжает оставаться «серьезной» ввиду политической неустойчивости сайгонского правительства Военное положение тоже «серьезное», добавил министр. Р. Макнамара признал, что в последнее время южновьетнамские партизаны проводят успешные боевые действия против правительственных войск и значительно укрепили свои ряды.

Резолюция недоверия правительству Помпиду

ПАРИЖ, 24 октября. Корр. ТАСС Ю. Лопатин передает:

Вчера в Национальном собрании Франции внесена резолюция недоверия правительству Помпиду в связи с его сельскохозяйственной политикой. Непосредственным поводом для ее внесения послужило недовольство французских крестьян крайне низкими закупочными ценами на сельскохозяйственную продукцию, в частности на молоко. Это недовольство выразилось в недавней «молочной забастовке», охватившей всю страну. Искусственно поддерживая неоправданно низкий уровень закупочных цен, правительство действует в угоду крупным оптовым компаниям, которые на ненормально большой разнице в уровнях закупочных и продажных цен наживают огромные спекулятивные барыши. При этом оно игнорирует даже те робкие решения по реорганизации сельскохозяйственного рынка Франции, которые принимаются парламентом.

Под резолюцией стоят подписи 51 депутата из трех групп Национального собрания: социалистов (СФИО), «демократического объединения» (радикалов) и «демократического центра» (католического «народно-республиканского движения»).

Несколько дней назад коммунистическая группа парламента опубликовала заявление, в котором выразила свою готовность присоединиться к этим группам и участвовать в выработке и внесении резолюции недоверия.

Негры против Голдуотера

НЬЮ-ЙОРК, 24 октября. (ТАСС). «98 проц. американских негров-избирателей будут голосовать против республиканского кандидата на пост президента США Барри Голдуотера», — заявил в Кливленде известный негритянский деятель Мартин Лютер Кинг, недавно награжденный Нобелевской премией мира.

Товары в кредит

МОСКВА, 23 октября. (ТАСС). Приятный сюрприз ожидает любителей мотоспорта в магазинах спортивных товаров. Мотороллеры марки «Тула-200» (без коляски) они могут приобрести теперь с рассрочкой платежа сроком на 12 месяцев.

Министерство торговли РСФСР расширило список товаров, продаваемых в кредит. Кроме мотороллеров, рассрочка платежа сроком на 12 месяцев будет также предоставляться при приобретении магнитофонов марки «Яуза-5».

Кредит сроком на полгода можно получить при покупке детских колясок всех видов и настенных часов всех марок.

Кто будет чемпионом?

Футбол

24 октября двенадцать сильнейших команд Российской Федерации, победители зональных соревнований, вступили в борьбу за звание чемпиона России, за право в будущем сезоне выступать во второй группе класса «А». Право на участие в высшей лиге советского футбола получат две лучшие команды республики. Игроки этих команд будут удостоены звания «Мастер спорта СССР».

В итоге более чем пятимесячной борьбы звание сильнейших в порядке зон завоевали: «Звезда» (Серпухов), «Текстильщик» (Иваново), «Знамя труда» (Орехово-Зуево), «Искра» (Казань), «Ростсельмаш» (Ростов), «Трудовые резервы» (Курск), «Терек» (Грозный), «Спартак» (Орджоникидзе), «Уралец» (Нижний Тагил), «Строитель» (Уфа), «Темп» (Барнаул) и «Иртыш» (Омск).

Как же будут проходить финальные соревнования? Команды разбиты на два полуфинала. В первый из них входят: «Звезда», «Искра», «Ростсельмаш», «Спартак», «Уралец» и «Иртыш». Во втором участвуют: «Текстильщик», «Знамя труда», «Трудовые резервы», «Терек», «Строитель» и «Темп». Команды первого полуфинала проводят игры в г. Орджоникидзе, второго — в г. Грозном. По две сильнейших команды затем участвуют в финальном турнире, который начнется 9 ноября в гор. Орджоникидзе. 17 ноября мы узнаем имя нового чемпиона России. Игры в полуфиналах и финале проводятся в один круг. Не менее интересно пройдет финал для сильнейших команд зон, представляющих союзные республики нашей страны. Право на участие в финале завоевали «Гранитас» (Клайпеда), «Динамо» (Батуми), «Политотдел» (Ташкентская область), «Восток» (Усть-Каменогорск) и «Спартак» (Брест). Эти соревнования начались 18 октября в Клайпеде.

В прошлом финальном турнире команды Сибири мало чем порадовали своих болельщиков: омичи в первом полуфинале заняли четвертое место, а барнаульцы во втором были третьими.

Любители футбола надеются, что в этом году сильнейшие команды Сибири выступят успешнее.

О. МИРЕЦКИЙ.

НА ПЕРВЕНСТВО ОБЛАСТИ

Закончились соревнования за звание сильнейшего шахматиста области. Борьба носила на редкость напряженный характер и вплоть до окончания последнего тура нельзя было назвать победителя. Успешно стартовавший кандидат в мастера А. Чубуков в дальнейшем не сумел сохранить лидерство, а неудача в двух последних турах лишила его даже призового места. А вот кандидат в мастера Ю. Усынин начал турнир с двух поражений, однако затем сумел мобилизоваться и к концу турнира вошел в группу лидеров. Хорошо проведя заключительные партии, он и занял первое место. Новый чемпион области — аспирант-геолог политехнического института, председатель областной шахматной секции.

Второе место занял студент того же института А. Тузовский. Третье место досталось студенту университета Р. Рыкову. Лишь пол-очка не хватило ему для получения звания кандидата в мастера.

После окончания чемпионата состоялся традиционный скоростной турнир. И здесь сильнейшим оказался чемпион области Юрий Усынин.

В. ДВОРКОВИЧ,
судья всесоюзной категории.

В нашей общественной приемной

Общественная приемная работает в редакции газеты «Красное знамя» (проспект имени Ленина, 66), в комнате № 15, по понедельникам, вторникам, четвергам, пятницам.

В очередную неделю прием ведут:

26 октября, в понедельник, с 16 до 19 часов — член общественной приемной газеты «Красное знамя» **Г. А. Деревянников.**

27 октября, во вторник, с 10 до 13 часов — старший государственный инспектор по торговле областного управления госторгинспекции **И. С. Шипулин.**

29 октября, в четверг, с 16 до 19 часов — старший землеустроитель Томского горкомхоза **Н. М. Барамыгин.**

30 октября, в пятницу, с 10 до 13 часов — народный судья Кировского района г. Томска **Ю. Ф. Балышева.**

У нас в гостях — журнал ОКТЯБРЬ

Нынешний год для нашего журнала—особенный. В мае «Октябрю» исполнилось сорок лет. За эти годы журнал, основанный по инициативе писателя-большевика Д. Фурманова, прошел славный путь, внес большой вклад в сокровищницу советской литературы. Достаточно напомнить, что в «Октябре» печатались произведения таких выдающихся советских писателей, как В. Маяковский, Д. Бедный, С. Есенин, А. Толстой, А. Серафимович, А. Фадеев, М. Шолохов, Ф. Панферов, Ф. Гладков, С. Сергеев-Ценский, Н. Асеев, В. Луговской, В. Василевская, и многие другие.

Славные традиции «Октября» стремится продолжать и нынешняя редколлегия журнала.

За последние годы на страницах «Октября» появились такие произведения, получившие широкую известность, как «Синяя тетрадь» Э. Казакевича, «Дикий мед» Л. Первомайского, «Свет далекой звезды» А. Чаковского, «Дар земли» А. Коптяевой, поэмы Е. Исаева «Суд памяти», Вас. Федорова «Седьмое небо» и т. д.

Уже сейчас определяются творческие планы журнала на 1965 год.

В портфеле редакции много произведений на современную тематику. Среди них новый роман А. Первенцева «Оливковая ветвь», рассказывающий о людях, труд которых связан с подготовкой техники для космических полетов. И. Левченко посвятила свой новый роман «Неравнодушные» жизни и труду комсомольцев далекого северного города. В повести «Гилевиана» уральский писатель В. Очеретин остро ставит проблемы дальнейшего развития бригад коммунистического труда и коммунистической нравственности.

Широко будет представлена тематика, связанная с изображением героики советского народа в годы Великой Отечественной войны. В. Закруткин завершает для «Октября» вторую книгу «Сотворения мира», а Г. Коновалов—вторую часть «Истоков». Роман днепропетровского писателя А. Былинова «Улица гнева» правдиво и ярко воссоздает картины подпольной борьбы советских патриотов в годы фашистской оккупации. Новые романы, повести и рассказы опубликуют на страницах «Октября» Л. Никулин, А. Алексеев, А. Андреев, С. Борзенко, Р. Ким, И. Лавров, В. Лидин, В. Максимов, И. Куранов, Л. Первомайский, С. Сартаков. В жанрах прозы впервые выступят известные советские поэты И. Сельвинский и В. Цыбин.

Свои новые поэмы и стихи обещали журналу П. Антокольский, Евг. Долматовский, С. Васильев, Вас. Федоров, В. Фирсов, В. Гордейчев, Е. Полянский, Л. Татьяничева, М. Румянцева, В. Соколов, С. Викулов, М. Лисянский и многие другие поэты, представляющие разные поколения.

В разделах публицистики и очерка выступят М. Шагинян, Т. Тэсс, В. Чивилихин, Б. Можаев, А. Трубникова и другие известные авторы.

Для наших «Страниц воспоминаний» работает над своими мемуарами известный советский флотоводец Н. Г. Кузнецов.

Под рубрикой «За рубежом» появятся новые статьи и очерки видных советских журналистов-международников Ю. Жукова, Д. Краминова, В. Маевского, Н. Хохлова.

В разделах литературной критики и искусства будут публиковаться статьи и рецензии по важнейшим проблемам развития советской литературы, кино, театра и других видов искусства, а также обзоры, рецензии, библиографические заметки.

«С улыбкой» — так называется наш отдел юмора и сатиры, в котором выступят С. Михалков, Л. Ленч, Б. Привалов, М. Семенов, Б. Егоров, В. Санин, В. Лифшиц и другие популярные мастера «веселого цеха».

Редакция журнала «Октябрь», который вступил в пятый десяток своей истории, приложит все силы к тому, чтобы обогатить советскую литературу новыми произведениями, достойными нашей великой эпохи.

Редколлегия журнала «Октябрь».

Юрий РЫТХЭУ

АЙВАНГУ ПОБЕЖДАЕТ УМКУ

Глава из повести „Айвангу"

Айвангу зажил, как во сне. Он ходил на охоту, приносил добычу, его хвалили, что вот-де безногий, а удачливее многих здоровых мужчин. Но даже похвалы не радовали Айвангу.

Он подолгу оставался в море и следил оттуда за солнцем, которое набирало силу и с каждым днем поднималось все выше.

Впервые в жизни Айвангу не радовался весне. Сердце в груди словно замерзло и даже яркое солнце не могло отогреть его. Порой ему казалось, что он спит с открытыми глазами, и синие разводья и голубые мазки айсбергов тоже всего лишь сон.

Сэйвытэгин предостерегал сына:

— Будь осторожен. Весеннее море — коварное море. Может оторвать вместе со льдиной. Унесет. Остерегайся встречи с умкой. Правда, нынче он сыт, но может попасться с детенышами.

Айвангу молча выслушивал отца и снова уезжал на своих сытых и ухоженных собаках в море.

Когда нет сил быть с людьми, слушать их разговоры, ощущать на себе сочувственные взгляды, хорошо иметь вот такого преданного друга, как Полундра, который не задает глупых вопросов и не испытывает жалости к безногому.

Недавно Айвангу узнал новость, которая вонзилась в сердце холодным гарпуном: Раулена в Кытрыне вышла замуж и ждет ребенка. Сначала он не поверил, но потом, набравшись смелости, приковылял в ярангу Кавье.

— Это правда, — сказала Вельвунэ. — Моя дочь выходит замуж за Рахтуге. Он занимает большой пост в Кытрыне. У нас будет внук.

И все же Айвангу надеялся, что Раулена вернется. Он встречал каждую нарту, идущую с юга, но всякий раз Кавье возвращался один и, проезжая мимо Айвангу, делал вид, что не замечает парня.

В этот день Айвангу занял свое обычное место возле разводья.

Хорошо сидеть на солнце. Лучи ласково касаются лица, обожженного морозом, а вокруг царит величайшее спокойствие, разлитое от мыса до мыса, от океана до неба. Но что эта за жизнь, когда бежишь подальше от людей, чтобы остаться наедине с холодным морем? Зачем жить человеку, которого может обидеть любой? Вот так — прямой насмешкой и грубой силой, как Кавье, или настойчивым призывом к легкой беззаботной жизни, которую не раз предлагали и Белов, и школьные учителя — Лев Васильевич и добрейшая Пелагея Калиновна.

И снова приходила мысль, навязчивая, жестокая: зря тогда в тундре Сэйвытэгин не ударил винчестер и разом не избавил сына от страданий. Есть обычай и правила, которые созданы опытом жизни всего народа... может быть, в этом и заключена высшая мудрость и справедливость, одинаково нужная и для того, кто должен уйти в небытие, и для тех, кто остается жить.

Показалась нерпичья голова. Она плыла наискосок по разводью, к торосу, за которым сидел Айвангу. Нерпа не спеша осматривалась вокруг огромными выпуклыми глазами. Айвангу прицелился. Нерпичьи глаза находились напротив прорези мушки. Взгляды человека и животного встретились. Человек нажал на спусковой крючок. Вода в разводье забурлила, пошла широкими кругами, окрашенными кровью.

Вытащить нерпу на лед — дело двух-трех минут. Айвангу приноровился бросать аркан без промаха из любого положения. Он оттащил нерпу от края разводья, уселся на лед и принялся набивать трубку. Над морем, залитым солнцем, снова повисла тишина.

Он безучастно смотрел на красную полосу, тянувшуюся по разводью, как вдруг ему послышалась какая-то возня возле упряжки.

Айвангу вскарабкался на высокий торос неподалеку от разводья, и увидел сбившуюся в клубок упряжку. Он не сразу разглядел среди разъяренных собак желтоватую шкуру белого медведя.

Айвангу скатился с тороса, схватил винчестер и закричал на собак, но они увлеклись борьбой и не слышали его, а стрелять отсюда нельзя — можно попасть в собаку.

Айвангу пополз к нарте. Вблизи медведь оказался совсем небольшим, точнее, это был медвежонок. Он стоял весь в крови и яростно отбивался от наседавших на него собак. Айвангу схватил ближнего к нему пса, пытаясь оттащить его в сторону, но пес огрызнулся, вцепился клыками в рукавицу. Придется все-таки стрелять. Айвангу вскинул винчестер, и в ту же секунду кто-то огромный и сильный оторвал его от льдины и отбросил далеко в сторону. Острые когти прошли сквозь толстый меховой воротник кухлянки и вонзились в тело.

Айвангу упал на спину, перевернулся и увидел большую медведицу, которая кинулась раскидывать собак, вызволяя из-под них своего детеныша. Медведица, видимо, считала, что с охотником покончено, и поэтому она даже не оглядывалась. Айвангу потянулся к винчестеру, и в эту секунду медведица обернулась. Большие острые клыки отчетливо вырисовывались на фоне черных губ. Медведица дышала прямо в лицо Айвангу, в ее глазах, слишком маленьких для такой огромной туши, не было ни ярости, ни гнева. Айвангу почувствовал, как страх расслабляет его тело. Он не мог поднять руку и дотянуться до винчестера, который лежал совсем рядом. Нет сил. Глаза сами закрылись, и тело замерло в ожидании чего-то страшного и непоправимого.

Медведица взревела. Айвангу открыл глаза и увидел, как она покатилась по снегу, стараясь стряхнуть с себя вцепившегося в загривок Полундру. Страх неожиданно прошел. Айвангу прицелился и, поймав на мушку маленькое ухо, нажал спусковой крючок. Медведица оглянулась. Теперь в ее глазах появилось какое-то осмысленное и даже немного удивленное выражение. Она медленно повалилась на левый бок. Вторую пулю он снова послал в медведицу, а третьей добил медвежонка, наполовину загрызенного собаками.

Рядом с нартой лежали поверженные собаки: у двух были распороты животы, и они не подавали признаков жизни, другие повизгивали, зализывая раны.

Разделка длилась недолго. На снятые шкуры Айвангу положил окороки, скатил их и погрузил на нарту. Наверх он посадил раненых псов, а убитых собак закопал в мягкий снег.

При погребении присутствовал Полундра и тихо скулил.

— Что же делать? — Айвангу развел руками. — Такова жизнь. А тебе большое спасибо. Если бы не ты...

Охотник взял морду собаки и прижал к своему лицу.

Тяжело нагруженная нарта едва шла по подтаявшему снегу. До Тэпкэна добрались только в час самых длинных теней.

— Айвангу добыл умку! — понеслась весть по селению.

Она обогнала Айвангу и дошла до яранги Сэйвытэгина.

Росхинаут вышла навстречу сыну с полным ковшом холодной со льдом воды. Так встречают в любой чукотской семье охотника.

Айвангу бережно взял ковш в руку. Ковш был старый, эмаль на почерневшем дне давно выщербилась. В колеблющемся круге чистой воды Айвангу увидел свое отражение: на него смотрел зрелый мужчина с седыми волосами.

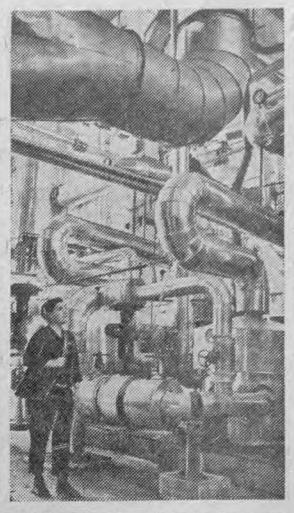

Чирчикский электрохимический комбинат — крупнейшее предприятие в Средней Азии по выпуску высококачественных минеральных удобрений для сельского хозяйства. Комбинат переведен на автоматическое управление, контроль за технологическим процессом здесь осуществляется с центрального пульта.

На снимке: в карбамидном цехе.

(Фотохроника ТАСС).

Редактор А. Н. НОВОСЕЛОВ.

ТОМСКИЙ ОБЛАСТНОЙ ДРАМАТИЧЕСКИЙ ТЕАТР

25 октября, днем и вечером — **«После двенадцати».**

27 октября — **«Соль земли».**

Начало спектаклей: дневного — в 12 час., вечерних — в 19 час. 30 мин.

СЕГОДНЯ В КИНОТЕАТРАХ:

КИНОТЕАТР имени М. ГОРЬКОГО

Большой зал — «Кто вы, доктор Зорге?» (две серии) — 9, 11-35, 14-10, 16-45, 19-20, 21-55.

Малый зал — «Кто вы, доктор Зорге?» (две серии) — 9-20, 11-55, 14-30, 17-05, 19-40, 22-15.

Зал кинохроники — «Это моя земля», «Берегите глаза», «Алый след», «Что привело ее сюда» — 10, 11-10, 12-20, 13-30, 14-40, 15-50, 17, 18-10, 19-20, 20-30, 21-40.

КИНОТЕАТР «ОКТЯБРЬ»

Голубой зал — «Кто вы, доктор Зорге?» (две серии) — 9, 11-30, 14, 16-30, 19, 21-30.

Зеленый зал — «Дитя Дуная» — 11-55, 13-50, 15-45, 17-40, 19-35, 21-30. Дети до 16 лет не допускаются. На удлиненном сеансе, в 21-30 демонстрируются фильмы **«Космонавты в стране фиордов», «Трудный возраст».**

Для детей — **«Невские мелодии»** — 9, 10-25.

КИНОТЕАТР имени И. ЧЕРНЫХ

Большой зал — «Кто вы, доктор Зорге?» (две серии) — 9-40, 12-10, 14-40, 17-10, 19-30, 22.

Малый зал — «Кружка пива» — 9-40, 11-15, 12-60, 14-25, 16, 17-35, 19-10, 20-45, 22-20.

КИНОТЕАТР «ПИОНЕР»

— **«Меня зовут Кожа»** — 9-30, 11-15, 13, 14-45, 16-30. **«Такова спортивная жизнь»** (первая серия) — 18-15, 20-55. Вторая серия — 19-35, 22-15.

ДОМ КУЛЬТУРЫ ЭНЕРГЕТИКОВ

— **«Железная маска»** — 11, 13-30, 16, 18-30, 20-45.

КЛУБ ЖЕЛЕЗНОДОРОЖНИКОВ

— **«Кто вы, доктор Зорге?»** (две серии) — 14-30, 17, 19-30, 22.

ТОМСКИЙ ПОЛИТЕХНИЧЕСКИЙ ИНСТИТУТ имени С. М. КИРОВА

объявляет, что в среду, 4 ноября 1964 года, в 15 час. 30 мин., в аудитории № 35 геологоразведочного корпуса на заседании межвузовского совета при Томском политехническом институте по присуждению ученых степеней по геолого-минералогическим, горным и географическим наукам состоится

ЗАЩИТА ДИССЕРТАЦИЙ,

представленных на соискание ученой степени кандидата технических наук, **Коганом Д. И.** на тему **«Исследование и разработка эффективных конструкций породоразрушающих наконечников для бурения разведочных скважин в крепких породах гидроударным способом»; Мершаловым А. Ф.** на тему **«Исследование интенсивности разрушения горных пород при бескерновом бурении разведочных скважин».**

С диссертациями можно ознакомиться в читальном зале института.

ТОМСКИЙ МЕДИЦИНСКИЙ ИНСТИТУТ

объявляет, что в среду, 4 ноября, в 2 часа дня, в актовом зале на ученом совете состоится

ЗАЩИТА ДИССЕРТАЦИИ

на соискание ученой степени доктора медицинских наук **Е. И. Щуцкой** на тему: **«Эпидемиологическое значение туберкулеза крупного рогатого скота (по материалам обследования некоторых животноводческих совхозов Новосибирской области)».**

С диссертацией можно ознакомиться в библиотеке медицинского института.

Игнатий Рождественский

РОССИЯ

Набиваются в родню
иные.
Шлю им разъяснение свое:
У меня одна родня —
Россия,
Все, что я имею, от нее.
Все, чем я живу, чем
обладаю,
Всем, что в сердце
русское приму,
Я обязан Волге и Валдаю,
Енисею, другу своему.
Перелескам, утренникам
хрустким,
Волнам Карской яростной
губы,
Жить хочу под красным
флагом русским
И другой не надо мне
судьбы.
Был с тобой я в годы
штормовые,
Рядом с сердцем,
а не далеко,
Тяжело с тобой, моя
Россия,
Тяжело... и все-таки легко.

Валентин КОЧЕТКОВ

ПОСЕЛОК РУЧЬИ

Ты слышишь, как журчат
ручьи?
Как оголтелые грачи,
кричат ручьи:
— Вы чьи? Вы чьи?
Вы к нам с какими
ветрами,
романтики с мольбертами,
газетчики с блокнотами,
за славой ли, заботами?
Проездом ли, на вовсе ли?
А, может, так, до осени
по берегу побродите
и снова нас оставите,
а завтра в шумном городе
ославите ль, прославите?
А нам-то что от этого,
от шума ваших выставок?
У нас такое лето,
что души может
выстудить.
И семга вот не ловится:
шторма да холода.
Год на год не приходится —
не ловится, беда.
Вот нам и не до выставок.
Да что и говорить! —
Из тюбиков да кисточек
ушицу не сварить.
А рыбка — она с норовом:
то в пот тебя, то в дрожь,
покудова гребешь.
Ее ведь приговорами
за жабры не возьмешь.
И карбас — не посуда,
да нечем загрузить...
А выставку отсюда
не надо б увозить...
Бегут ручьи, журчат
ручьи,
кричат ручьи:
— Вы чьи? Вы чьи?
Проездом ли, до осени?
Остались бы
навовсе!

В. КОЧЕТОВ

«Записи военных лет»

(Отрывок)

Нами немало написано в нашу газету, и почти все написанное напечатано. Но о чем оно? О том, как воюют наши бойцы, наши лейтенанты, капитаны, майоры, полковники. А командование-то это кто? Это уже, которые повыше званиями, генералы и маршалы. Это им, значит, генералам и маршалам, «все виднее», и только они смогут по-настоящему объяснить нам причины неудач на берегах злосчастной речки Тосны.

Мы зашли в оперативный отдел штаба армии, к уже знакомому нам полковнику Черпаченко в ту минуту, когда один из работников отдела кричал в телефонную трубку:

— «Хозяин» приказал любой ценой взять Путролово. Сказал, если, мол, что, — пусть Бондарев идет сам.

Мы поинтересовались, в чем дело, куда такой отважный командир дивизии, как Андрей Леонтьевич Бондарев, должен идти сам.

— В бой, в атаку, — со злостью, неведомо к кому обращенной, ответил нам Черпаченко. — Не удержал Путролово своевременно. Вот пусть и берет его снова.

— Но почему — сам? Ведь еще Чапаев говорил, что...

— Чапаев, Чапаев... — полковник плюнул на пол. Это был вполне интеллигентный военный, и нас до крайности удивил его плевок.

Он, наверно, понял и объяснил:

— Вы же знаете, конечно, что сейчас мы проводим довольно широкую наступательную операцию, ближайшей целью которой был захват Красного Бора, Ивановской и других расположенных там населенных пунктов, а затем и прорыв на Мгу. Дорога же нужна, дорога! А ни черта не получается. Нет у нас дороги. Сто двадцать пятая и Двести шестьдесят восьмая немножко продвинулись, но об этом продвижении совестно говорить, имея в виду число потерь, ту цену, какой оно оплачено. До двух третей мы потеряли в этих дивизиях убитыми и ранеными!..

Вновь передо мной встала обсыпанная первым снежком торфянистая равнина меж «Спиртстроем» и берегом Тосны и застывшие на ней среди ракитника серые недвижные комочки. А полковник нервно продолжал:

— Ну и вот, командиры, большие командиры, с отчаяния сами идут в бой, как рядовые. В ночь с первого на второе октября в передовых цепях наступающего Второго полка Восемьдесят шестой дивизии были не только комиссар полка, но комиссар и командир дивизии. А зачем?

— А зачем это было приказано сейчас и полковнику Бондареву?

— Вы же слышали: «хозяин» приказал.

Из понятной деликатности мы не стали расспрашивать, кто этот свирепый «хозяин» — командующий ли армией генерал Лазарев, командующий ли фронтом. А у полковника, видимо, накипело на душе, наконец-то он дорвался до аудитории, то есть до нас, людей невоенных, с которыми можно отбросить все условности, все требования субординации и почитания чинов. Он говорил два с лишним часа, отрываясь только для того, чтобы хлебнуть густого чая из белой эмалированной кружки, в которую ему все время подливал из чайника сержант-телефонист.

«Да, верно, верно, — думалось в эти часы, — командованию многое видней чем кому-либо другому».

—2—

Полковник говорил о неукомплектованности частей, о нехватке горячей пищи в передних траншеях, нехватке боеприпасов, о том, что в ротах нет командиров — они гибнут в атаках и некому их заменить. И блокноты и головы наши распухали от обилия материала, к какому мы до сего времени по-настоящему еще не прикасались.

Из штаба армии мы, взволнованные, немедленно двинулись в штабы дивизий и полков. Полковника Бондарева удалось найти на втором этаже административного здания недостроенного завода «Ленметаллургстрой». Комдив не был так бодр, как когда-то в Слуцке, в дни успехов, одерживавшихся его дивизией. Но и на этот раз он встретил нас радушно.

— Живы, хлопцы? Сидайте, побалакаем, по чарке выпьем.

Мы ему сказали, что присутствовали при том разговоре, во время которого было приказано: «Пусть Бондарев идет сам».

Он усмехнулся:

— А это проще всего — идти самому. Пойдет Бондарев, ляжет там в мать-сыру землицу, и все заботы долой. Но Бондарев не порадует врага этим. Бондарев еще будет бить и бить гитлеровского бандюгу.

— А Путролово?

— А что Путролово? У меня в ротах по пятнадцать бойцов. Какое к черту Путролово! Сил накопить надо, новых людей делу обучить, подтянуть артиллерию. Пузом теперь не воюют, — он тоже дорвался до умеющей слушать аудитории. Михалев пытался задавать какие-то вопросы, в силу своего характера вступал в спор, а я просто слушал и слушал.

Вспоминались мои размышления о военном деле, что оно — наука или искусство? Если искусство, как установил я для себя недавно, то вот же и там, в районе Ново-Лисино, и здесь, под деревней Путролово, дивизией руководил и руководит один и тот же человек; но там он одерживал победы, а тут бьется лбом о железную стену немецкой обороны. Мастерство, талант почему-то не помогают ему. Он сидит и называет цифры, цифры, цифры—людей, стволов, снарядов, патронов. Без таких-то чисел, без таких-то количеств, без таких-то факторов взять Путролово, оказывается, невозможно. Значит, военное дело — это наука? Ну, а как же тогда вся история с Александром Невским, с его победой над ярлом Биргером? Вполне возможно, что за долгие сотни лет многое в летописях претерпело изменения. Мы и сегодня, по свежим, горячим следам событий пишем далеко не всю правду в газетах, стараемся показывать только одну сторону войны—сторону успехов, вторую же сторону из наших корреспонденций скрупулезно вырубают редакторы и цензоры. А за сотни-то лет чего только не натворили люди в старых книгах!.. Если князя Александра Ярославовича понадобилось произвести в святые, то господи боже мой, сколько нашлось добровольцев сделать это: и подчистили, где надо, и вписали, где недоставало. Недаром один старый ленинградский ученый, когда с год назад я приходил к нему по заданию газеты, сказал мне: «За долгие-долгие годы я убедился в том, что истории как науки, молодой человек, нет. История — это видимость науки. Есть политика, и к ней имущие власть во все века подгоняли и подгоняют факты прошлого». — «Извините, а как же древние книги, рукописи, свитки, папирусы?» — «И в них бездна подчисток, поправок, изъятий, приписок».

Я смотрел на Бондарева, слушал его и все думал о Невской битве, разразившейся в этих местах века назад. Уж, конечно же, не с помощью бога Александр Невский бил шведов; наверняка умный, талантливый полководец собрал

—3—

достаточное по численности войско, отлично вооружил его и подготовил. Без таких подготовок побед не бывает и быть не может. Приспосабливальщики истории к нуждам своих владык это прекрасно понимали. Но им надобно было чудо. А какое получится чудо, если сказать правду — сказать, что и войск у Александра было сколько надо, и мечей и копий вполне хватало. Зачем тогда старшине земли Ижорской Пельгусию, во крещении Филиппу, пришло бы видение в утро исторической битвы — Борис и Глеб в пурпурных одеждах, святые заступники народа русского, на лодке выплывшие из голубого предрассветного марева?

Нет, военное дело все-таки, пожалуй, наука. Но наука не для тупиц, не для середняков, а для людей искусных, талантливых, не скованных шаблоном, людей без застывших мертвых форм во всем, что они делают, за что берутся. А точнее говоря, это сложный синтез науки с искусством. Вот почему суворовскую «науку побеждать» с полным правом можно назвать и «искусством победы»; мудрые же разговоры Леонардо да Винчи об искусстве живописи, напротив, вполне можно именовать «наукой живописцев».

Много где побывали мы в последние дни, носясь на своем «козлике» по фронту армии, все пытаясь разобраться в сложных и трудных вопросах необходимого и допустимого в деле вождения войск. В одной из частей нам назвали батальон, который только что вышел из очередного безуспешного боя. Во что бы то ни стало нам надо было встретиться, поговорить с комбатом, с командирами рот, политруками. В штабе полка, в который входил этот батальон, долго мялись и не называли, где батальон расквартирован. Наконец кто-то прямо сказал: «Не стоит, товарищи корреспонденты, туда и ездить. Во-первых, народ смертельно измучен. А во-вторых, их всего-то осталось семеро: командир одной из рот — лейтенант, старший сержант из взвода другой роты и пятеро бойцов».

Холодок прошел по коже от этих слов. Мы повидали достаточно ран, крови, смертей. Но так вот, чтобы от целого батальона, из множества людей, после одного боя остались в строю семеро?.. Нет, такого еще не было. Тем более следовало повидать этих, чудом оставшихся в живых. Мы разузнали расположение места отдыха остатков батальона и ранним утром прибыли в барачный городок среди снежного поля меж Усть-Ижорой и «Ленметаллургстроем».

В городке шла суета. Бойцы и пожарники из Усть-Ижоры растаскивали обгорелые, дымящиеся бревна одного из бараков. Возле пожарища стояло несколько командиров, в том числе седой майор из особого отдела армии. Мы спросили у него о батальоне, который разыскиваем, не знает ли он случайно адрес.

— А вот он весь батальон, — ответил майор хмуро, и указал рукавицей на пожарище. — Все семеро тут, среди головешек.

— Уголек, поди, выпал или головня. Не услышали, — пояснил пожарный начальник.

— Выпили граммов по сто, — продолжал майор, — растопили печку да улеглись до смерти усталые и вот спят теперь гробовым сном.

Мы сняли шапки-ушанки, постояли на ледяном ветру, отворачиваясь от едкого дыма, и приняли решение: обо всем услышанном в последние дни, обо всем увиденном написать непременно. Но куда? Как люди в шинелях и понимающие, что такое дисциплина и субординация на войне, решили написать своему редактору, с просьбой довести наши соображения до соответствующих партийных органов Ленинграда и Ленинградского фронта.

Адрес редакции: ПР. ИМ. ЛЕНИНА, 66

Телефоны: редактора — 37-37, заместителя редактора — 51-75, заместителя редактора — 42-44, ответ. секретаря — 31-19, секретариата — 42-40, отделов: идеологического — 47-45 и 42-46, промышленного и партийной жизни — 37-75, сельскохозяйственного и партийной жизни — 37-39, советского строительства и быта — 37-77, писем и рабселькоровской сети — 37-38 и 31-47, информации — 51-61, зам. зав. издательством — 52-23, бухгалтерии и отдела объявлений — 37-36, стенографистки — 52-02.

г. Томск, типография № 2 «Красное знамя».

К301927 Заказ № 4160