ПРОЛЕТАРИИ ВСЕХ СТРАН, СОЕДИНЯЙТЕСЬ!

КРАСНОЕ ЗНАМЯ

ОРГАН ТОМСКОГО ОБЛАСТНОГО КОМИТЕТА КПСС И ОБЛАСТНОГО СОВЕТА ДЕПУТАТОВ ТРУДЯЩИХСЯ

Газета основана 1 июня 1917 года. | № 284 (12479) | Пятница, 4 декабря 1964 года. | Цена 2 коп.

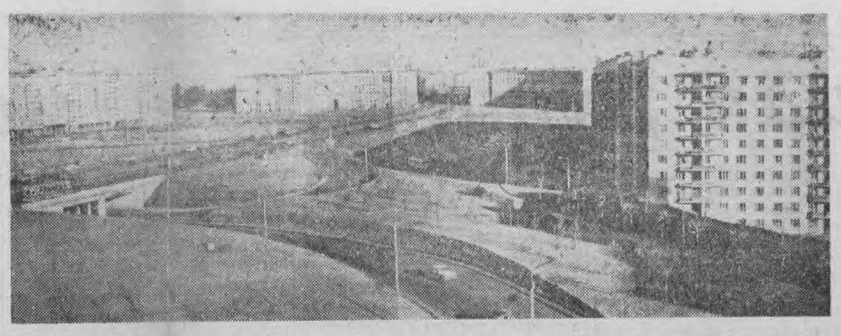

Москва сегодня. У Калужской заставы.

(Фотохроника ТАСС).

„Зонд-2" в полете

Автоматическая станция «Зонд-2» продолжает свой полет. За время полета было проведено четыре сеанса связи.

Получены данные о траектории полета станции, функционировании бортовых систем и научная информация.

Радиосвязь со станцией устойчивая. Бортовая система управления автоматической станцией «Зонд-2» надежно отрабатывает поступающие с Земли радиокоманды.

В 22 часа московского времени 2 декабря сего года станция находилась на расстоянии 710 тысяч километров от Земли над точкой земной поверхности с координатами 128 градусов восточной долготы и пять градусов южной широты.

Дальнейшие сеансы радиосвязи с автоматической станцией «Зонд-2» будут проводиться в соответствии с программой.

(ТАСС).

Ю. ТАРАН.

РУКИ ПРОЧЬ!

Звучит
над любым континентом
Решительно,
гневно, звонко:
«Всех мастей
интервенты,
Руки прочь
от Конго!»
Письма,
звонки,
телеграммы
Атакуют
ООН:
«Руки прочь
от Вьетнама!
Янки,
из Азии — вон!»
От претестов
и стачек
Путь —
к справедливым боям.
Руки прочь!
А иначе —
Ударит народ
по рукам!

БОЛЬШЕ ЛЕСА НАРОДНОМУ ХОЗЯЙСТВУ

В наши леса пришла зима, а вместе с ней началась горячая трудовая пора заготовок древесины. Напряженно трудятся в эти дни работники лесной промышленности. Лесозаготовители страны вывезли на склады железнодорожных магистралей, на берега рек и озер для сплава, а также к местам переработки миллионы кубометров древесины сверх плана — намного больше, чем в прошлом году. Несмотря на неблагоприятные гидрологические условия, организованно проведен сплав. В два с половиной раза возросли в нынешнем году по сравнению с первым годом семилетки посевы и посадки леса.

Вдали от промышленных и культурных центров, в необжитых таежных районах рабочие, инженеры и техники лесной промышленности вносят немалый вклад в развитие экономики. Отрадно отметить, что весь годовой прирост вывозки древесины достигнут не за счет увеличения числа рабочих, а благодаря росту производительности труда. Хорошо работают в этом году лесозаготовители предприятий Северо-Западного, Ленинградского, Верхне-Волжского, Волго-Вятского, Средне-Уральского, Восточно-Сибирского и Дальневосточного совнархозов Российской Федерации, а также Украины, Белоруссии, Латвии и Эстонии.

Инициатор всесоюзного соревнования лесозаготовителей за всемерное повышение производительности труда — коллектив Советского леспромхоза на Среднем Урале — за десять месяцев поднял комплексную выработку на одного рабочего до 843 кубометров. Сейчас в Российской Федерации уже 138 леспромхозов достигли выработки более 500 кубометров в год на рабочего. Примеру коллектива Советского леспромхоза последовали многие лесозаготовительные предприятия Красноярского края, Карельской АССР, Иркутской, Вологодской и других областей.

Однако в работе предприятий лесозаготовительной промышленности есть еще немало недостатков. Ряд леспромхозов не справился с заданиями по вывозке древесины. Особенно отстают лесозаготовители Средне-Волжского, Кузбасского и Хабаровского совнархозов. Все еще низки темпы роста производительности труда на лесозаготовительных предприятиях Архангельской, Томской и Пермской областей. В ряде мест медленно внедряются прогрессивные методы труда. Ослаблено внимание к таким оправдавшим себя приемам работы, как подвозка леса с кроной, вывозка деревьев в хлыстах и крупнопакетная погрузка, челночный метод трелевки древесины. До сих пор свыше 10 процентов рабочего времени лесозаготовители теряют на простоях из-за неудовлетворительной организации труда и неисправности механизмов.

Такие передовые коллективы мастеров леса, как бригады И. С. Яковлева из Архангельской области, Н. И. Макарова из Пермской области, Р. Э. Ортлиба из Коми АССР, В. С. Корнеева, Н. А. Каурова из Западной Сибири, добились высокой сменной выработки механизмов, резко увеличили сроки работы машин до капитальных ремонтов. Однако опыт этих бригад медленно изучается и внедряется на других предприятиях. Из-за этого страна недополучает много леса.

Государственный комитет по лесной, целлюлозно-бумажной, деревообрабатывающей промышленности и лесному хозяйству (председатель Г. М. Орлов) крайне медленно решает вопросы комплексной механизации и автоматизации трудоемких процессов на лесозаготовках, на лесных складах, механизации обрубки сучьев и подготовительно вспомогательных работ.

Участники всероссийского совещания-семинара, проведенного в Бисертском и Советском леспромхозах, обратились ко всем коллективам лесозаготовительных предприятий и лесного хозяйства с призывом шире развернуть социалистическое соревнование за досрочное выполнение плана вывозки древесины в 1964—1965 годах, за повышение производительности труда лесозаготовителей. Обязанность партийных организаций, руководителей совнархозов, управлений лесной промышленности, комбинатов и предприятий — сделать все, чтобы опыт передовиков стал достоянием всех работников лесной промышленности. Надо больше уделять внимания развитию энергетической базы предприятий, улучшать техническое обслуживание механизмов, занятых на лесозаготовках, всемерно улучшать качество древесины.

Зима — самая благоприятная пора для лесозаготовок. Только предприятия Российской Федерации должны вывезти более 177 миллионов кубометров древесины. Это 60 процентов от всего объема, установленного на 1965 год. В первом квартале есть возможность ежедневно вывозить древесины в полтора—два раза больше, чем весной и летом. И правильно поступают руководители тех предприятий, которые сейчас создают запасы леса у трасс зимних дорог, приводят в исправное состояние всю лесозаготовительную технику — тракторы, автомобили, бульдозеры, краны, бензомоторные пилы; строят дополнительно лесовозные дороги. Заботливые хозяйственники приводят в порядок помещения для обогрева рабочих и тепляки для профилактического ремонта машин и механизмов.

Вместе с тем с предприятий идут и тревожные вести о том, что большое количество лесозаготовительной техники все еще не подготовлено к зиме из-за недостатка запасных частей, автомобильных шин и аккумуляторов. В Хабаровском и Западно-Сибирском совнархозах медленно строятся лесовозные дороги, а также жилье для рабочих, школьные и детские учреждения в поселках. Следует решительно ускорить ввод в действие новых мощностей, завершить завоз механизмов, автомобильных шин, горюче-смазочных материалов, аккумуляторов, а также продуктов питания и промышленных товаров во все глубинные лесные районы.

Надо шире использовать опыт леспромхозов комбината «Вельслес», где хорошо организован агрегатный ремонт трелевочных тракторов и лесовозных автомобилей. Заслуживает распространения опыт комбината «Кирлес» по созданию передвижных боксов и топливозаправочных пунктов для механизмов, работающих на лесосеках.

В настоящее время многие миллионы кубометров лесных материалов скопились на железнодорожных складах. Это мешает нормальной работе лесозаготовительных предприятий. Министерству путей сообщения необходимо усилить перевозку древесины, которую ждут на стройках, шахтах, на целлюлозно-бумажных и деревообрабатывающих предприятиях, в колхозах и совхозах страны.

В некоторых лесозаготовительных предприятиях не хватает зимней рабочей одежды и обуви, плохо организованы общественное питание и торговля много недостатков в медицинском и культурно-бытовом обслуживании работников лесной промышленности. Слабо поставлено медицинское обслуживание в леспромхозах Коми АССР. В ряде лесопунктов Западной Сибири и Карельской АССР месяцами не бывает новых кинокартин. Редко выезжают к лесозаготовителям артисты. Надо быстрее устранить все эти недочеты, лучше заботиться о быте тружеников лесной промышленности.

Нет сомнения в том, что работники лесной промышленности, развернув массовое социалистическое соревнование, выполнят свой долг перед страной — полностью удовлетворят нужды промышленности и строительства, транспорта и сельского хозяйства в древесине.

(Передовая «Правды» за 3 декабря).

ПЕРЕГОВОРЫ руководителей КПСС и Советского правительства с партийно-государственной делегацией ЧССР

2 декабря в Кремле продолжались переговоры руководителей Коммунистической партии Советского Союза и Советского правительства с партийно-государственной делегацией Чехословацкой Социалистической Республики.

С советской стороны в переговорах приняли участие Первый секретарь ЦК КПСС Л. И. Брежнев, член Президиума ЦК КПСС, Председатель Президиума Верховного Совета СССР А. И. Микоян, член Президиума ЦК КПСС, Председатель Совета Министров СССР А. Н. Косыгин, член Президиума ЦК КПСС, секретарь ЦК КПСС Н. В. Подгорный, секретарь ЦК КПСС Ю. В. Андропов, член ЦК КПСС, заместитель Председателя Совета Министров СССР М. А. Лесечко, член ЦК КПСС, первый заместитель министра иностранных дел СССР В. В. Кузнецов, член Центральной ревизионной комиссии КПСС, посол СССР в ЧССР М. В. Зимянин.

Со стороны ЧССР в переговорах участвовали первый секретарь ЦК КПЧ, президент ЧССР А. Новотный, член Президиума ЦК КПЧ, председатель правительства ЧССР Й. Ленарт, член Президиума ЦК КПЧ, заместитель председателя правительства ЧССР О. Шимунек, член ЦК КПЧ, заместитель председателя правительства, председатель государственной плановой комиссии ЧССР О. Черник, кандидат в члены Президиума ЦК КПЧ, секретарь ЦК КП Словакии М. Сабольчик, член ЦК КПЧ, министр иностранных дел ЧССР В. Давид, член ЦК КПЧ, посол ЧССР в СССР О. Павловский.

Во время переговоров, проходивших в обстановке братской дружбы, сердечности и полного единства взглядов, были обсуждены вопросы дальнейшего всестороннего сотрудничества между Советским Союзом и Чехословацкой Социалистической Республикой.

РЕМОНТУ ТЕХНИКИ — темпы, качество, ритмичность

СВОДКА
О ХОДЕ РЕМОНТА ТРАКТОРОВ, ЗЕРНОВЫХ КОМБАЙНОВ И ДРУГИХ СЕЛЬСКОХОЗЯЙСТВЕННЫХ МАШИН

Показатели на 1 декабря 1964 года

(в процентах к плану IV квартала)

Производственные управления	Тракторы	Зерноуборочные комбайны	Плуги	Сеялки	Культиваторы
Зырянское	98,3	64,7	90,4	104,1	108,7
Чаинское	54,4	150	114,3	139,6	53,6
Бакчарское	54,3	10,5	39,5	128,1	83,3
Томское	44,6	35,7	91,7	48,8	152,3
Шегарское	39,4	55,6	100	110	108,1
Асиновское	37,6	50	105,7	72,5	44
Кривошеинское	25,3	—	34,5	41,3	64,7
Парабельское	25	нет плана	27,8	19,2	21,4

К 1 декабря колхозами, совхозами и объединениями «Сельхозтехника» отремонтировано 392 трактора. Это — 45,7 процента к плану IV квартала. За последнюю декаду из мастерских выпущен 121 трактор — 14,1 процента квартального плана. Наибольший прирост дали хозяйства Зырянского производственного управления — 23,3 процента и Чаинского производственного управления — 21,5 процента.

В совхозе «Колпашевский» Чаинского управления квартальный план ремонта тракторов полностью выполнен.

Хотя бакчарцы и заняли третье место, но в этом году они медленнее готовят технику к полевым работам, чем в прошлом году. Если в 1963 году здесь было отремонтировано к 1 декабря 43 трактора, то нынче только 38. Наименьший прирост дали бакчарцы и за последние 10 дней — всего 8 процентов при среднем областном приросте 14,1 процента.

Хуже всех готовится техника к весенне-полевым работам в Парабельском и Кривошеинском производственных управлениях. В Парабельском районе, например, отремонтировано всего 7 тракторов при плане 28. В 13 хозяйствах из 17 все еще не отремонтировано ни одного трактора.

Тревожная обстановка сложилась в Кривошеинском управлении. До выполнения плана требуется отремонтировать еще 68 тракторов. Кривошеинцам каждую декаду необходимо выпускать из мастерских по 23 трактора, такое же количество, сколько было выпущено за 2 последних месяца. Колхозным, совхозным механизаторам и работникам районного объединения «Сельхозтехника» предстоит хорошо потрудиться, чтобы выполнить квартальный план, своевременно подготовить весь имеющийся тракторный парк. В колхозе «Искра» этого управления имеется мощная ремонтная мастерская, но в течение всего года она используется неудовлетворительно.

Медленно ремонтируются машины в хозяйствах Шегарского управления, хотя здесь самая мощная в области ремонтная база: 3 хорошо оснащенных мастерских объединения «Сельхозтехника» и 3 колхозных и совхозных мастерских. В этих мастерских можно вести капитальный и текущий ремонт тракторов и других сложных машин в течение всего года. Однако эта возможность используется неполностью. Так, за 2 последних месяца в управлении отремонтировано только 80 тракторов при плане IV квартала 203. В оставшееся время шегарцам надо в среднем ежедневно выпускать из мастерских не менее 4 тракторов.

Увеличить темпы ремонта должны и другие управления области. К 1 декабря ни одного трактора не отремонтировано в 32 хозяйствах, из них в пяти совхозах треста «Скотоотком».

Производственные управления продолжает «лихорадить» неритмичная работа ремонтной службы. Так, за весь октябрь было подготовлено 158 тракторов, за первую декаду ноября — 34 трактора, за вторую — 79 тракторов и за третью декаду — 121 трактор. В последней декаде ноября ремонтные мастерские выпустили на 17 тракторов меньше, чем за это же время прошлого года. Производственные управления, районные объединения «Сельхозтехника» обязаны разобраться с ходом подготовки машин по каждому колхозу и совхозу, вскрыть причины неудовлетворительной подготовки и принять самые срочные меры, чтобы обеспечить выполнение квартального плана.

К 1 декабря колхозами и совхозами области отремонтировано 56 зерновых комбайнов — 47,1 процента к плану, 680 плугов, или 86,3 процента, 641 сеялка — 80,8 процента, 212 культиваторов — 94,2 процента к плану IV квартала. Прирост за ноябрь составил 19 зерновых комбайнов, 456 плугов, 394 сеялки и 137 культиваторов. До выполнения квартального плана осталось ремонтировать 63 комбайна, 108 плугов, 152 сеялки и 13 культиваторов.

До сих пор не приступало к ремонту зерновых комбайнов Кривошеинское производственное управление. За последний месяц почти не готовили эти машины колхозы и совхозы Асиновского, Томского производственных управлений.

До сих пор не подготовлено ни одного плуга, сеялки, культиватора в Тегульдетской зоне Зырянского управления, в большинстве колхозов Парабельского управления, в колхозах имени Дзержинского Шегарского, «Северная тайга» Асиновского, «Родина», имени Калинина Бакчарского, «Красное знамя» Томского производственных управлений. Многие хозяйства еще не приступили к ремонту плугов, а ремонт культиваторов не начался в 68 хозяйствах области.

Дальше такое положение нетерпимо. Необходимо, чтобы немедленно каждый колхоз, каждый совхоз включился в подготовку имеющейся техники к весенне-полевым работам.

Кирилл Иванович Мартюшев начал трудиться на лесозаготовках в то время, когда лучковая пила была единственным орудием вальщика.

За четырнадцать лет хорошим специалистом стал Кирилл Иванович. Он депутат Чаинского районного Совета. Передовой вальщик Чаинского лесопункта К. И. Мартюшев сменные задания выполняет на 120 процентов.

Фото А. Ткаченко.

С КАЖДОГО ГЕКТАРА 900 РУБЛЕЙ ДОХОДА

В этом году в хозяйствах нашей области лен-долгунец выращивался на 11 тысячах гектаров. Сев, уход за посевами, уборка этой культуры были проведены в основном на высоком агротехническом уровне. Сейчас в хозяйствах продолжается обработка льнопродукции, сдача ее государству. Подсчеты показывают, что при хорошей организации дела каждый гектар льна может дать в среднем 900 рублей дохода.

Недавно в г. Томске состоялось областное совещание работников льноводства. На нем были обсуждены меры, выполнение которых позволит значительно улучшить организацию работ по переработке льна урожая этого года, добиться высокой урожайности этой культуры в следующем году.

Участники совещания обратились ко всем льноводам области с открытым письмом. Это письмо публикуется ниже.

Лен-долгунец возделывается в нашей области уже много лет. Старейшие сибирские льноводы накопили богатый опыт по выращиванию высоких урожаев этой культуры. Отличных результатов добились нынче асиновские льноводы. С площади 4.476 гектаров в хозяйствах управления получено по 4,1 центнера льносемян с каждого гектара. Асиновцы досрочно выполнили план продажи льносемян государству на 176 процентов. Самый высокий в области урожай льносемян — 7,1 центнера с гектара — получило звено Р. А. Козыревой из колхоза «Заря» этого управления.

Богатого урожая льносемян добились и многие звенья колхозов Зырянского управления. В целом по области в этом году с каждого гектара посевов льна собрано по 3,6 центнера льносемян и 2,5 центнера волокна. Хозяйства области выполнили государственный план по продаже льносемян на 143 процента.

Но совещание отмечает, что резервы высоких урожаев далеко не исчерпаны.

Участники совещания обращаются ко всем льноводам области, механизаторам, агрономам хозяйств с призывом бороться за то, чтобы в следующем году добиться резкого повышения урожайности льна, увеличения производства льнопродукции. Решение этой задачи во многом будет зависеть от того, как мы подготовимся к севу. Сейчас надо принять все меры, чтобы каждое хозяйство обеспечить высококачественными семенами, в достатке заготовить минеральных удобрений. Надо подготовиться к весне так, чтобы сев провести в лучшие сроки, соблюдая агротехнические правила. Важно хорошо организовать труд льноводов с тем, чтобы к 10 сентября закончить теребление льна и к 1 октября — его обмолот. Наша задача — получить в 1965 году с каждого гектара не менее 3,5 центнера льносемян и 3-х центнеров волокна.

Нынешний урожай неплохой, но дело еще не доведено до конца. Доход от льноводства целиком зависит от того, как будет закончена обработка льнопродукции и ее реализация. Нужно приложить все силы к тому, чтобы в кратчайший срок во всех хозяйствах закончить обмолот льна, к 1 января выполнить два плана продажи государству льносемян и к этому времени подготовить к сдаче льноволокно.

Эти задачи по плечу томским льноводам. Участники совещания уверены, что колхозные и совхозные льноводы активно будут бороться за качество обработки льнопродукции этого года и за высокие доходы льна урожая следующего года.

По поручению участников совещания письмо подписали:

В. ГЕНЕРАЛЕНКО — звеньевой-льновод колхоза имени Ленина Асиновского управления; В. СВИНАРЕВА — звеньевая-льновод колхоза «Сибиряк» Зырянского управления; М. МАРКОВА — звеньевая-льновод колхоза «Заря» Асиновского управления; А. ШАРУХА — звеньевой-льновод колхоза «Победа» Кривошеинского управления.

Чтобы щедрее была земля

БУРТЫ НА ПОЛЯХ

По почину «сибиряковцев» Зырянского управления асиновские механизаторы в эти дни интенсивно заготавливают удобрения. Колхозники сельхозартели «Комсомолец» ежедневно вывозят на поля по 200, а иногда и более тонн навоза и перегноя. Особенно хорошо проводится эта работа в первом отделении, где управляющий П. И. Петров. Из скотопомещений этого отделения (село Новокусково) ежедневно на поля доставляется до 100 тонн навоза и перегноя.

Лучше пошли дела у тружеников сельхозартели «Россия». Это хозяйство в прошлые годы мало удобряло поля, поэтому получало урожай значительно ниже (иногда в полтора раза, а кукурузы и того меньше), чем в соседнем колхозе «Комсомолец». Но вот приехал в артель после окончания курсов переподготовки молодой агроном И. М. Елизаров. С помощью членов правления колхоза энергично взялся он за организацию вывозки на поля перегноя.

В колхозах «Комсомолец» и «Россия» щедро оплачивают труд людей, занятых на вывозке местных удобрений, поэтому колхозники не считаются с личным временем, работают в полную меру своих сил.

Хорошо здесь работают и механизаторы из Новониколаевского отделения «Сельхозтехники». Каждый день один самосвал увозит с фермы на поля до 30 тонн навоза. Новониколаевское отделение в эти дни заканчивает изготовление для колхоза «Россия» специального приспособления для вывозки навоза и перегноя — пену. Тогда темпы вывозки удвоятся.

С каждым днем наращивают темпы вывозки органических удобрений колхозы «40 лет Октября», имени Кирова. Значительную помощь в этой работе оказывает этим хозяйствам Асиновское отделение «Сельхозтехники».

Сотни тонн золы ежегодно асиновцы вносят под посевы льна. Например, в прошлом году колхоз «Комсомолец» внес в почву 255 тонн золы под лен и получил с площади 805 гектаров этой культуры почти по 4,5 центнера льносемян. Колхоз выполнил годовой план продажи льносемян на 200 с лишним процентов.

В нынешнем году это хозяйство запланировало внести в почву 14,5 тысячи тонн навоза и перегноя и не менее 250 тонн золы. Уже вывезено около 4.000 тонн перегноя и навоза. На днях новокусковцы (колхоз «Комсомолец») выступили в районной газете «Причулымская правда» с призывом ко всем предприятиям и организациям города Асина и Асиновской зоны оказать колхозам управления помощь в сборе золы. На этот призыв первым откликнулся самый крупный коллектив в Асиновской промышленно-производственной зоне — ЛПДК. Этот коллектив принял обязательство: собрать для подшефных колхозов 2.200 центнеров золы.

В. БУНЬКОВ.

ДЛЯ БУДУЩЕГО УРОЖАЯ

От животноводческой фермы по укатанной дороге один за другим идут гусеничные тракторы. На площадках тракторных саней — драгоценный груз: черные холмики перегноя. Механизаторы Бакчарского отделения «Сельхозтехники» и колхозные трактористы везут удобрения на поля вавиловской бригады колхоза «Прогресс» Бакчарского управления. Работа у них спорится. Каждый день на полях прибавляется по 150—200 тонн перегноя.

Многие годы у ферм колхоза лежали нетронутыми холмы перегноя. Скудела, истощалась земля, а удобрение лежало мертвым капиталом.

Нынче правление колхоза решило вывезти на поля накопленные запасы удобрений. Но своих транспортных и погрузочных средств в колхозе не хватает. На помощь колхозным хлеборобам пришли механизаторы «Сельхозтехники».

На вывозке перегноя в колхозе работает 4 трактора «Сельхозтехники» и столько же колхозных тракторов. Механизаторы «Сельхозтехники» тт. Алехин, Мерзляков, Лукин, колхозные трактористы Гуськов, Михалкин ежедневно перевыполняют задания на вывозке удобрений. За 8 дней работы механизированный отряд вывез на поля 1.500 тонн удобрений. По плану в зимние месяцы колхоз должен доставить на поля 3.500 тонн местных удобрений. Поддерживая почин зырянских хлеборобов, механизаторы колхоза решили доставить на поля не менее 9 тысяч тонн перегноя. Это будет большим резервом в борьбе за будущий урожай.

Д. МАРТЕМЬЯНОВ,
председатель колхоза «Прогресс» Бакчарского управления.

ЗАБОТА О „ЮЖАНКЕ"

В 1965 году в совхозе «Шегарский» будет посеяно 900 гектаров кукурузы. Сейчас на полях растут бурты перегноя. 600 тонн органических удобрений уже вывезли на Монастырской ферме, 730 — татьяновцы, 900 — анастасьевцы. Но первенство занимают кукурузоводы Федораевской фермы, доставившие на поля 1.500 тонн перегноя. Эту работу здесь выполняют 4 трактора и два самосвала. За день они вывозят 240 тонн перегноя.

— Мы не будем прекращать работы, пока не вывезем запланированное количество перегноя, — говорит управляющий фермой П. С. Баранов, — а это — 10,5 тысячи тонн.

Б. ПИРОЖКОВ.

Большая путаница в малой химии

Бесконечные телефонные звонки. Борис Гужавин уже недружелюбно начинает поглядывать на черную коробку аппарата и в редкие минуты затишья спешит закончить радиограмму, которую срочно нужно передать в леспромхозы.

И снова металлическая трель:

— Вас Копыловка вызывает.

— Копыловка, производственный отдел? Что у вас случилось с пихтоваренной установкой? — кричит Борис в трубку. — Почему она снова бездействует? Лапкой не обеспечены? Вы же в пихтовых насаждениях работаете. Наконец, организуйте заготовку лапки с молодых деревьев. Чтобы с завтрашнего дня установка с полной нагрузкой работала. План четвертого квартала срывается. Получите завтра радиограмму, немедленно приступайте к ее выполнению.

Радиограмма, которую спешил написать Борис, начинается так: «Из-за халатного отношения руководителей леспромхозов задание четвертого квартала по производству пихтового масла под угрозой срыва». В ней же намечаются экстренные, прямо-таки пожарные меры: доводится суточный график для каждого предприятия на оставшееся время. Директора леспромхозов теперь ежедневно будут докладывать на диспетчерских в комбинат «Томлес», как выполняется график. Такого прежде никогда не бывало, и на эту строгую меру возлагаются в комбинате особые надежды.

Признаться, не совсем было понятно, чем вызван этот телефонный и бумажный аврал. Буквально несколько дней назад в комбинате приходилось слышать другое.

— За десять месяцев выработано 23,3 тонны пихтового масла при годовом плане 25 тонн. Заготовлено живицы 1.826 тонн вместо планируемых 1.550.

Борис Гужавин, старший инженер отдела лесозаготовок комбината «Томлес», «главный химик», как его еще называют, объяснил кажущееся противоречие просто:

— Есть план, который доводится в начале года и закладывается в финансовую, материально-техническую и прочую документацию. А есть еще дополнительные задания, о них узнают потом, когда зачастую уже поздно исправить положение. В конце апреля управление лесной промышленности совнархоза довело нам дополнительное задание: выработать еще 56 тонн пихтового масла и заготовить 600 тонн живицы. Теперь судите, кто мы — передовики или отстающие.

Как-то не совсем вяжется. План на год 25 тонн, задание на квартал — 31 тонна. Потрясающие скачки. Чтобы разобраться во всей кажущейся путанице, пришлось начинать не с планов и заданий, а исходя из тех возможностей и резервов развития лесной химии, которые имеются в комбинате «Томлес».

В этом году будет вырублено 620 тысяч кубометров пихтовых насаждений. Каждый кубометр — это 80 килограммов пихтовой лапки, это килограмм пихтового масла, полученного при перегонке хвои. Если переработать всю хвою, будет получено 620 тонн масла. В комбинате делают скидки на всевозможные трудности и называют более «реальную» цифру: 150—200 тонн в год. Следовательно, резервов — край непочатый. Почему же они не используются?

В радиограмме сказано: «Из-за халатного отношения директоров леспромхозов». Только ли? О некоторых директорах и их пренебрежении к дарам лесной химии еще придется говорить позже. Но когда подряд все предприятия не выполняют заданий, да и вообще не желают связываться с химией, видимо, имеются и более серьезные причины.

Один из инженеров комбината «Томлес» сказал прямо:

— Лесная химия — «зеленокосая Золушка», которую всячески притесняет и вытесняет ее более богатая и могущественная «родственница» — лесозаготовки. Ей еще долго придется ждать своего «волшебного принца».

Свою мысль он подтвердил примером: с тридцатых годов объем заготовок древесины возрос в десятки раз, а производство масла сократилось почти в тридцать раз. Если лесозаготовки стали мощной механизированной отраслью промышленности, то выработка масла производится дедовскими кустарными методами.

Вспоминается один случай из командировки. Около чана для перегонки лежит огромная, взбитая, как пуховая перина, куча хвои. Так и тянет дотронуться до нее.

— Осторожнее, осторожнее, — забеспокоились работницы. — Не сдавливайте, мы же с «объема» сдаем хвою.

Сколько времени и труда им понадобилось, чтобы уложить иголочку к иголочке в этой горе «для объема», сколько им придется уплатить за это?

— У нас только на заработную плату уходит денег больше, чем стоит все пихтовое масло, — сетует мастер участка. — Сплошные убытки.

По сегодняшний день заготовка, загрузка хвои выполняются вручную. Даже воду качают ручными насосами. Поэтому производственный цикл длится сутки, а то и больше.

— На Выставке достижений народного хозяйства, — рассказывает начальник Мало-Брагинского лесопункта Ергайского леспромхоза тов. Савинков, — был специальный стенд о том, как мы вырабатываем пихтовое масло. Оно у нас получается значительно дешевле, чем на других предприятиях, и лучшего качества. Но мы могли бы выпускать его значительно больше и дешевле, если бы были механизированы основные операции. Нам нужно для этого немного: подкрановую балку и тельфер, который смог бы переворачивать чан. Рабочих потребовалось бы меньше, и производственный цикл стал бы короче на 6—8 часов. Все затраты — рублей семьсот — в первые месяцы окупятся. Только и этих средств для нас не находится.

Такое положение и в других леспромхозах. Себестоимость тонны пихтового масла по комбинату в целом 7,55 рубля, отпускная цена — 3 рубля 10 копеек. Чем больше будет произведено масла, тем больший ущерб предприятию.

Руководители леспромхозов считают производство пихтового масла неизбежным, навязанным сверху «злом», и под всяческими предлогами стараются избавиться от него. Одним это удается лучше, другим — хуже.

— Себестоимость продукции — основное препятствие для увеличения выпуска пихтового масла, — так уверяют все, с кем приходилось беседовать в комбинате и леспромхозах. Но почему же не хотят замечать, что высокая себестоимость — следствие и результат кустарщины. Что сделано в комбинате для механизации тяжелого производства, для правильной организации труда рабочих? Ничего. И это не специфика лесохимии, это отсутствие внимания и заботы к ее нуждам.

Так же обстоят дела и в других отраслях лесохимии. Комбинату «Томлес» требуется на собственные нужды в год около 60 тонн смолы. В Ергайском, Пышкино-Троицком, Тимирязевском, Колпашевском леспромхозах огромные площади заняты под сосновыми лиями. Но ни одного грамма смолы не производится.

Много раз обещали руководители комбината «Томлес» организовать производство хвойно-витаминной муки. Одну опытную установку испытывали в Тимирязевском леспромхозе месяца три и... забраковали. Что делать с ней дальше — не знают. И стоит сейчас этот вагон стоимостью 19 тысяч рублей мертвым капиталом.

В комбинате «Томлес» все еще преобладает тенденция, что главное — это кубометры. Лесохимия — дело желательное, но второстепенное. И сколько бы ни издавалось приказов, руководители леспромхозов знают, что весь спрос будет с них только за древесину. Поэтому они и не торопятся выполнять приказы.

Трудно сказать, сколько раз предупреждали директоров Асиновского и Ново-Тегульдетского леспромхозов тт. Меркушева и Попова об ответственности за срыв выпуска пихтового масла, но у тех одна отговорка: нет пихтовой лапки.

И смех и грех. Предприятия заготавливают десятки тысяч кубометров пихты, а хвои нет. И этому абсурдному утверждению если и не верят, то мер никаких не принимают.

Одними приказами сейчас положение не выправишь. Необходимо доказать, что лесохимические отрасли могут давать отдачу. В Линевском леспромхозе тонна пихтового масла стоит 4,5 рубля, на три рубля дешевле, чем в среднем по комбинату. За счет чего снижена себестоимость? Неизвестно. Что нужно сделать для распространения опыта линевцев? Опять-таки неясно.

И тут встает еще один вопрос: кто конкретно руководит, отвечает за развитие лесохимии в комбинате «Томлес»? Практически — никто. Правда, назовут Бориса Гужавина, «главного химика» комбината. Под силу ли такой объем работы (в комбинате лесохимические производства есть в 15 леспромхозах) одному человеку? Кстати, не освобожденному и от других обязанностей. Безусловно, нет.

До химии нет никому никакого дела, начиная от управления лесной промышленности совнархоза до начальников лесопунктов и мастеров.

Это мнение подтверждается многочисленными примерами. Наиболее убедительный — путаница, которая произошла с планом и дополнительными заданиями. Управление лесной промышленности совнархоза утвердило на этот год план произвести 25 тонн пихтового масла. Знали ли товарищи из управления, что этот план не соответствует возможностям комбината, по существу расхолаживает людей? Знали. И только спустя несколько месяцев спохватились и увеличили его в три раза. Но возросший план не был подкреплен материальными ресурсами. Фонд зарплаты и тот увеличили значительно позже, и на очень небольшую сумму.

— Стройте установки за счет себестоимости масла, — ответили в управлении на все просьбы комбината.

В конце концов почти десяток кустарных установок сделали. Обошлись они в копеечку, а использовать их с полной нагрузкой нельзя: нужны машины, тракторы, фонд зарплаты.

Разве это серьезный подход к делу?

Пока нет уверенности, что в будущем году лесохимию ждет лучшая судьба. Сейчас в комбинате имеется около 20 пихтоваренных установок. В будущем году к ним добавится еще 14. Должны прийти четыре передвижные установки для выработки хвойно-витаминной муки. Деньги за них давно заплачены, но управление лесной промышленности совнархоза все еще не может получить их (может быть, поэтому на 1965 год не планируется производство хвойно-витаминной муки?).

Правильно сказал инженер Тимирязевского леспромхоза А. И. Цехановский:

— Мало поставить установки. Нужно пересмотреть отношение к лесохимии.

В комбинате имеется план развития лесохимической промышленности на 1964—1970 годы. Пока план остается благими пожеланиями и намерениями. «Зеленокосая Золушка» остается бедной падчерицей. Может, не стоит надеяться на «заморских чудесников»? Неужели управление лесной промышленности совнархоза и комбинат «Томлес» своими силами не смогут возродить славу лесных химиков области?

Л. ЛЕВИЦКИЙ.

ЭЛЕКТРОН НА КОНЧИКЕ КАРАНДАША

Можно ли увидеть движение электрона? Ведь его размеры гораздо меньше длины световой волны, а это значит, что свет «обтекает» его, не изменяясь, и наблюдать это движение не позволят даже самые чувствительные приборы. А определить траекторию движения электрона чисто теоретическим путем сложно.

Однако советские ученые Илья Блейвас, Владимир Лукошков и другие из Московского энергетического института эту задачу решили. Они исследовали движение электрона при помощи методов математического моделирования.

Для любого, самого сложного явления можно построить систему математических уравнений, описывающих весь процесс. А если можно построить модель, которая описывается теми же уравнениями, то все дальнейшее исследование можно проводить на этой модели. Устройство, использованное советскими учеными для изучения движения электронов, состоит из электролитической ванны, счетнорешающей установки и пантографа с карандашом, который автоматически вычерчивает траекторию движущегося электрона.

Напряжение, подающееся в электролитическую ванну, точно моделирует в большем масштабе электрические поля, в которых движутся электроны. Величина напряжения на поверхности электролита измеряется зондами, затем обрабатывается счетнорешающей установкой, и результаты обработки подаются на записывающее устройство.

Система зондов с записывающим карандашом является динамической моделью электрона. Она правильно передает не только траекторию движения электрона, но и время полета, скорость и ускорение. Во сколько раз геометрические размеры вычерченной траектории больше размеров истинной, во столько же раз замедляется и масштаб времени.

Применив разные конструкции ванн, ученым удалось построить модели различных видов электрических полей, а другие счетнорешающие устройства позволяют моделировать магнитные поля.

Иногда скорость движения электронов приближается к световой. Траектории таких электронов тоже можно моделировать, если усложнить решающую часть устройства.

Для начала на модели решили несколько сравнительно простых задач, которые потом проверили расчетами. Сравнение показало, что погрешность модели — около одного процента.

Ю. МЕЛЬНИКОВ,
кандидат технических наук.

ХОРОШАЯ слава идет на Томской трикотажной фабрике о старейшей работнице Зайцевой Любови Архиповне.

Ударница коммунистического труда 25 лет работает на фабрике. За это время опытная работница свои знания передала многим трикотажницам.

Любовь Архиповна и сегодня показывает пример: ежедневно перевыполняет норму.

НА СНИМКЕ: Л. А. Зайцева.

Фото Ф. Хитриневича.

Студенческая партгруппа

Любовь к профессии юриста привела на юридический факультет Томского государственного университета в 1961 году Александра Скутина. До этого А. Скутин работал в одном из колхозов Новосибирской области. Там он вступил в члены КПСС.

На факультете всем полюбился этот спокойный, вдумчивый парень. Он был избран партгрупоргом. Всего в группе 20 студентов. И каждый четвертый студент — коммунист. До поступления в университет все по три—пять лет работали на промышленных предприятиях, в колхозах или служили в рядах Советской Армии. У всех за плечами большой

ПАРТИЙНАЯ ЖИЗНЬ

жизненный опыт. Но большой перерыв в учебе осложнял дело. Многим на первых порах было трудно справляться с учебной программой, были срывы и на экзаменах, пропуски лекций без уважительных причин (люди не привыкли к вузовским порядкам).

Итоги первого семестра не порадовали: трех студентов деканат отчислил за неуспеваемость.

Тогда собрались коммунисты партгруппы и стали анализировать сложившееся положение. Решили взять под контроль работу студентов над первоисточниками. Особое внимание обратили на подготовку к семинарским занятиям по социально-экономическим дисциплинам. Такой контроль коммунистов помог сразу же выявить, что отдельные студенты надеялись на шпаргалки и не готовились к экзаменам, пропускали занятия. Коммунисты объявили бойкот шпаргалкам, пропускам занятий.

Один паренек сдал вторую сессию на повышенные оценки, но коммунисты узнали, что он пользовался шпаргалкой. Собрались они и пригласили его. Мы не знаем, о чем там говорили с ним, но, видимо, это был по-настоящему мужской разговор. Сейчас он тоже на 4-м курсе, хороший студент. А кто знает, куда пошел бы он по своей дорожке, не останови его коммунисты вовремя.

...Пришли на I курс студенты взрослые, у каждого свои взгляды, свои характеры. И все были какие-то «разношерстные». А сейчас — действительно члены одного дружного коллектива. И роль партгруппы в этом была немалая.

Один студент как-то напился пьяным, явился в общежитие, начал буянить. А здесь же, в общежитии, живут студенты-коммунисты. Они собрали студсовет, пригласили виновника. Куда делись развязность, позерство!

Другой студент поднял однажды руку на девушку. Это так возмутило всех! И партгруппа решила: пусть все скажут свое мнение на курсовом собрании, куда были приглашены не только юристы, но и экономисты. Такой сквозняк общественного мнения очень полезен.

Партийные студенческие группы мы стали создавать последние 3—4 года, когда в соответствии с Законом о школе резко изменился состав студентов. В вуз пришли производственники с опытом организаторской работы. Среди них немало членов КПСС. Их мы объединили в партгруппы, которые стали первыми помощниками деканата и парторганизации факультета в проведении воспитательной работы со студенчеством.

В первые же дни занятий первокурсников проходят выборы партгрупорга.

Сплотить в единую семью студентов учебной группы, быть центром всех добрых начинаний, вести воспитательную работу, знать, как тот или иной студент выполняет общественные поручения, каков его быт — все это задачи, которые решает партийная студенческая группа.

Обычно в октябре мы собираем партгрупоргов на семинар, рассказываем им, какие вопросы являются главными, их-то в первую очередь и вносят в планы групорги.

Добиться полной успеваемости и посещаемости студентов — одна из основных задач. Остро ставится этот вопрос на первом курсе: сказывается не только большой перерыв в учебе, но и отсутствие навыков самостоятельной работы. Если отстающему требуется помощь, ему навстречу идут сильные, наиболее подготовленные.

Отдельным студентам такие формы, правда, не нравятся. Они не одобряют строгий контроль за посещаемостью, за подготовкой к семинарам и практическим занятиям. Но все, кто больше думает об учебе, а не о веселой жизни, одобряют наши формы.

Политико-воспитательную работу в общежитии ведут в первую очередь те члены партии, которые там живут. Направляет их действия партийное бюро факультета.

Для студентов-юристов стало правилом сочетать учебу с большой общественной работой. Мы следим за этим строго.

Партгрупорги студенческих групп поддерживают тесный контакт с партгрупоргами кафедр факультета.

Сейчас, после 3—4-летнего срока работы партгрупп, мы видим и недостатки в их деятельности. Кое-где работа парторга, комсорга и профорга, например, дублируется, они то сообща берутся за одни дела, то вместе упускают то, что должны контролировать.

Студенческие партгруппы — форма новая. А необходимость их создания диктуется самой жизнью: с каждым годом в вузы приходит все больше и больше членов КПСС.

И. ФЕДОРОВ — секретарь партбюро юридического факультета университета, Н. ЧУНЬКОВ, заместитель секретаря партбюро юридического факультета, И. ВЫЛЦАН, член парткома университета.

Крепкие руки дружбы

Добрая улыбка бородатого человека в берете. Его сразу узнаешь — это Фидель Кастро. Новостройки, плантации сахарного тростника — все это на красочном монтаже о Кубе. Рядом — монтажи, посвященные Польше, Болгарии. Но главное на вечере — рассказы туристов, своими глазами видавших перемены, происшедшие в социалистических странах после установления народной власти. Перед участниками вечера выступили колпашевцы, побывавшие в туристских поездках в Польше, Болгарии. Инженер Средне-Обской комплексной геофизической экспедиции Свирщевская поделилась своими впечатлениями о поездке на Кубу. Так в школе рабочей молодежи № 2 прошел вечер дружбы с народами социалистических стран.

Т. АРЕНКИНА,
секретарь Колпашевского горкома комсомола.

СОПЕРНИКИ АНТИБИОТИКОВ

Смертоносный анчар, описанный в известном пушкинском стихотворении, — не легенда. Он растет в южных странах и выделяет летучие вещества — фитонциды, губительно действующие на человека и животных.

Лук, черемуха, пихта и многие другие растения тоже выделяют фитонциды. Было замечено, например, что листья черемухи, смоченные водой, за несколько минут убивают комаров и их личинки. Конопля, посаженная рядом с картофельным полем, предотвращает гниение картофеля.

А нельзя ли свойства фитонцидов использовать в интересах человека? Сейчас сибирскими учеными испытывается лекарственный препарат, созданный из настоя чеснока. Он убивает многие болезнетворные бактерии и стимулирует собственные защитные свойства организма, чем выгодно отличается от большинства антибиотиков.

Во время клинических опытов больные, долго и бесполезно лечившиеся различными средствами от хронических язв и незаживающих ран, уже оценили преимущества нового препарата. Очень просто, безвредно и дешево лечение хронического воспаления среднего уха фитонцидами черешни.

А вот еще пример. В Усть-Ордынском совхозе Иркутской области урожай сахарной свеклы, семена которой были обработаны вытяжками лука и чеснока, повысился на 70 процентов.

В Центральном сибирском ботаническом саду Сибирского отделения Академии наук СССР закончилось совещание, посвященное изучению фитонцидов в Сибири и на Дальнем Востоке. В тридцати докладах ботаников, биологов, медиков из Новосибирска, Иркутска, Красноярска, Владивостока подводились итоги новейших работ в этой области. Ученые обследовали пока лишь тридцатую часть высших растений, известных на земном шаре. Но результаты уже говорят о большом будущем фитонцидов в медицине, практике сельского и лесного хозяйства.

Е. КОМАРСКИХ
(корр. ТАСС).
г. Новосибирск.

МОИ ТОВАРИЩИ

По роду своей работы (я начальник планово-экономического отдела завода) мне приходится большую часть дня находиться в конторе, за столом. Но каждое утро начинаю с того, что прохожу по цехам, встречаюсь с рабочими, беседую, и это дает мне хорошую зарядку на весь день. Всякий раз в чугунолитейном цехе мы встречаемся со слесарем Василием Матвеевичем Харченко. Он коммунист, давно работает здесь, сейчас руководит постом содействия партийно-государственному контролю.

Интересный это человек. Он сам добросовестно относится к своей работе и старается, чтобы и товарищи его были во всем рачительными хозяевами, берегли свою рабочую честь. Если кто-то неправильно поступил, совершил ошибку, пренебрег коллективными интересами, Василий Матвеевич непременно скажет об этом прямо, по-партийному. За это его в чугунолитейном уважают, обращаются за советом к нему.

Не один раз заходил среди рабочих разговор о том, что много еще в цехе бесхозяйственности. Василий Матвеевич сам видел это и решил, что надо повести борьбу. Свое мнение он высказал группе содействия партийно-государственному контролю. Вскоре здесь организовали проверку хранения и учета материалов. Занялась этим специальная группа, которую возглавила мастер ОТК Наталья Карповна Сваткова. Контролеры увидели, что основное сырье цеха — чугун чушковый свален прямо на территории, литейщики берут его без веса и безо всякого учета списывают. Не устроен шихтовый двор. Чугунный лом и кокс тоже расходуются бесконтрольно. Зачастую кокс, например, списывался «на глазок», а потом проходило несколько месяцев, и оказывалось, что по документам кокса должно быть не меньше 30 тонн, а фактически его не было.

После проверки чугунные чушки были уложены в склад и отпускались только по весу. Вагонетки с коксом тоже начали взвешивать перед отправкой его в плавильную печь — вагранку. Почувствовав строгий учет, сами литейщики стали по-другому относится к списыванию материалов.

Конечно, не просто и не всегда легко можно добиться поставленной цели. Но на то и народные контролеры. Спустя примерно месяц пост содействия в цехе снова сообщил, что взвешивать кокс перестали.

— Дело это надо довести до конца, — посоветовал Василий Матвеевич Харченко. И вот в очередной план работы заводской группы содействия мы снова записали: проверить в чугунолитейном цехе выдачу и учет сырья и вспомогательных материалов.

Сила наша в том, что нам помогают многие рабочие. До августа нынешнего года у нас действовала одна заводская группа содействия партийно-государственному контролю, в состав которой входило 7 человек. Мы решили расширить свое влияние, установить народный контроль на каждом участке и в смене.

Теперь, кроме заводской группы содействия, созданы группы из пяти человек в кабельном и ткацком цехах, кроме того, действуют посты содействия в энергомеханическом, чугунолитейном цехах, а в ткацком и кабельном — в каждой смене. Теперь вместо 7 человек вопросами партийно-государственного контроля стал заниматься актив из 30 товарищей — передовых производственников, инженерно-технических работников. Нам стали по плечу более серьезные вопросы, которые волновали коллектив завода. Вот один из примеров.

В заводскую группу содействия стали поступать сигналы от рабочих и постов содействия о том, что ремонт заводского оборудования поставлен у нас далеко не удовлетворительно. Во что это обходится, можно убедиться на таком примере. Вышел недавно из строя в волочильном цехе станок № 7. Ему потребовалось заменить вал. На это нужно бы всего 2—3 часа. Но такой запасной детали не оказалось. Просто ремонтники не побеспокоились. Станок простоял почти 10 дней. За это время он смог бы выдать 120 килограммов проволоки. Если из нее изготовить провод ПШС-1,5 — это дало бы заводу 508 рублей.

И вот группы и посты содействия начали кропотливую работу. Выяснилось, например, если выйдет из строя станок, ремонтируют его независимо от того, средний или капитальный ремонт нужен.

В группу, которая проверяла организацию ремонта, был включен и бывший старший мастер металлоткацкого цеха (сейчас технолог) В. А. Мерзляков. Кто, как ни он, мог знать, как отражается на производстве плохой ремонт. Выполняет его группа энергомеханического участка, принимает из ремонта старший мастер. Было так: получен станок, говорят, он прошел капитальный ремонт. А так ли это на самом деле — нельзя было определить. С таким же успехом могли сказать, что сделан средний ремонт.

Контролеры выяснили, — а они распределялись по 2—3 человека на каждый цех, — что график планово-предупредительных ремонтов грубо нарушается. Запасных деталей не бывает, и изготавливают их тогда, когда останавливается станок и его надо восстановить. Порой станки простаивают неделями, хотя для замены детали потребовалось бы всего несколько часов.

Когда материал проверки был обобщен, стало ясно, что нужно исправить. Главный механик завода т. Федоренчак до этого голословно утверждал, что изменить и улучшить организацию ремонта нельзя. Теперь и ему пришлось согласиться. Группа содействия дала свои рекомендации. Потом появился приказ директора.

Но у нас уж такое правило — после всех приказов и решений обязательно проверить, а как же на практике получается. Оказалось, что кое-что сделано, но далеко не все. Мы снова забили тревогу. И пока недостатки не будут изжиты, мы будем держать под контролем этот важный для завода вопрос.

Нас радует, что каждый член коллектива считает своим долгом помочь, посоветовать. Получилось так, что по итогам 9 месяцев на заводе оказался невыполненным план по росту производительности труда. Мы все забеспокоились. Группы содействия и посты решили проверить, как используется рабочее время в чугунолитейном и энергомеханическом цехах. К нам на помощь пришли технологи, нормировщики, сами рабочие. Мы стремились выявить те внутрисменные простои, которые ни в каких документах не фигурируют. В энергомеханическом цехе, например, мы обнаружили, что здесь зачастую рабочие теряют много времени на подготовку инструментов. Вообще после проверки стало ясно, что 15—20 процентов времени рабочие-сдельщики теряют из-за массы мелких простоев. Причины самые различные. Мы намерены начать серьезную борьбу с внутрисменными простоями.

Жизнь ставит перед нами много неотложных вопросов, и мы стараемся откликаться на них. Очень обеспокоил нас сигнал о том, что в кабельном цехе появились случаи приписок. Контролеры поинтересовались, как ведется в кабельном цехе учет готовой продукции, а также брака и отходов. Получилось так: допустил рабочий брак и, чтобы не было стыдно перед товарищами, старается куда-нибудь выбросить деталь. А ведь она из дорогостоящего цветного металла или сплавов.

Сейчас в цехе дело улучшается. Налажен строгий учет готовой продукции. Развертывается борьба с браком. Мы постараемся, чтобы и его строго учитывали, и тогда коллективу цеха будет легче вести борьбу за повышение качества продукции.

Группы и посты содействия партийно-государственному контролю ведут повседневную кропотливую работу, помогают коллективу завода решать все вопросы, которые выдвигает жизнь. И моих товарищей, как и всех рабочих, радует, что за 10 месяцев завод выполнил план по всем технико-экономическим показателям, в том числе и по такому важнейшему, как производительность труда. До конца года осталось мало времени, и коллектив мобилизует все резервы, чтобы успешно выполнить годовой план.

Г. СМАКОТИН,
председатель группы содействия партгосконтролю колпашевского завода «Металлист».

СОБЫТИЯ ИЗ-ЗА РУБЕЖА

Протест министерства иностранных дел ДРВ

НОВЫЙ УЧЕБНЫЙ ЦЕНТР В АЛЖИРЕ

РАСТУТ ВЫСТУПЛЕНИЯ ПАРАГВАЙСКИХ ТРУДЯЩИХСЯ ПРОТИВ ВОЕННОГО РЕЖИМА

Дружба, братство, единство

ПРАГА, 2 декабря. (ТАСС). Вся чехословацкая печать подробно освещает пребывание в Советском Союзе партийно-государственной делегации ЧССР, подчеркивая, что этот визит будет содействовать дальнейшему укреплению идейного единства коммунистических партий Советского Союза и Чехословакии, нерушимой дружбы и братства народов обеих стран.

Взаимные визиты руководителей Советского Союза и Чехословакии, пишет газета «Земедельске новины», всегда находятся в центре внимания народов обеих стран. Каждый визит является новым проявлением нашей нерушимой дружбы и сотрудничества.

«Дружба наших народов, — подчеркивает газета «Млада фронта», — нерушима, ибо она зиждется на взаимном уважении и доверии, на общих интересах и целях, на верности великому учению марксизма-ленинизма. Наша дружба является олицетворением социалистического интернационализма».

Пражское радио и телевидение уделяют большое внимание визиту партийно-государственной делегации ЧССР в Советский Союз. В своих выпусках они подробно информируют чехословацких трудящихся о сердечных, братских встречах на советской земле.

Еще одна кузница алжирских кадров

АЛЖИР, 2 декабря. (ТАСС). Вчера в окрестностях алжирской столицы в местечке Борджэлль-Бахри был открыт национальный учебный центр по подготовке квалифицированных кадров для промышленности и сельского хозяйства республики. На церемонии открытия присутствовали президент Бен Белла, члены Политбюро фронта Национального освобождения, ответственные работники алжирского государственного и партийного аппарата, советский посол Н. М. Пегов, дипломаты, представители общественности и журналисты.

Новый учебный центр, созданный с помощью Советского Союза, будет ежегодно подготавливать 300 специалистов для текстильной промышленности и 200 техников для сельского хозяйства.

Выступая на церемонии открытия, президент Бен Белла поблагодарил советский народ за ту помощь, которую он оказывает Алжиру в построении нового социалистического общества.

На XIX сессии Генеральной Ассамблеи ООН

НЬЮ-ЙОРК, 3 декабря. Корр. ТАСС Л. Величанский передает:

На вчерашнем дневном заседании Генеральной Ассамблеи ООН выступили представители вновь принятых в члены ООН государств — Малави, Мальты и Замбии. Премьер-министр Малави Банда поблагодарил членов Совета Безопасности за рекомендацию принять его страну в члены ООН и всех участников сессии — за единодушную поддержку этой рекомендации. Он заявил, что Малави одна из наиболее слабых в экономическом отношении стран и нуждается в экономической помощи развитых стран.

Банда подчеркнул, как важнейшую задачу, уничтожение остатков колониализма на африканском континенте. Моя страна, сказал он, почти полностью окружена территориями, которые все еще находятся под иностранным господством.

Премьер-министр Малави заверил, что, как ни слаба его страна, она будет содействовать выполнению этой задачи, пока ни одного вершка африканской территории не останется под чужеземным господством. Банда заверил также, что в вопросах разоружения его страна будет поддерживать тех, кто выступает за запрещение и уничтожение ядерного оружия. Он энергично высказался за восстановление законных прав КНР в ООН, подчеркнув, что только правительство КНР имеет право говорить от имени китайского народа.

Премьер-министр Мальты Джорджо Борг Оливье и министр иностранных дел Замбии Симон Капвепве заверили Ассамблею, что их государства будут неуклонно выполнять Устав ООН, содействовать укреплению мира и выполнению других задач Организации Объединенных Наций.

Долой палача Стреснера!

ГАВАНА, 2 декабря. (ТАСС). Центральный Комитет Парагвайской коммунистической партии призвал трудящихся страны провести всеобщую забастовку протеста против террора, который развязал в стране диктатор Альфредо Стреснер. Как передает из Асунсьона корреспондент агентства Пренса Латина, в воззвании, распространенном среди населения парагвайской столицы, Компартия призвала все прогрессивные силы Парагвая готовиться к вооруженной борьбе за свержение диктатуры и национальное освобождение.

В связи с этим комментатор ТАСС Петр Богатырев пишет:

Парагвайский народ стонет под гнетом диктатуры. Став во главе военного режима, установленного в Парагвае с помощью монополий США, Стреснер уже десять лет верно служит американскому империализму, торгует национальными интересами. За период с 1952 года по 1962 год из Парагвая было вывезено иностранными, прежде всего американскими, компаниями в виде прибылей около 86 миллионов долларов.

В результате засилия иностранных компаний в Парагвае за последние годы закрылось около 2.000 национальных промышленных предприятий, а ныне действующие предприятия почти все принадлежат иностранцам. Летом этого года диктатор предоставил американской компании «Катвелл» концессию на разведку нефти на парагвайской территории размером в 11 млн. га.

Стреснер стремится во что бы то ни стало удержаться у власти. В Парагвае на 25 тысяч рабочих насчитывается 35 тысяч полицейских и солдат, на содержание которых идет половина государственного бюджета.

Более трети всего населения Парагвая, спасаясь от террора и преследований диктатора, были вынуждены покинуть пределы родины. Парагвайские власти создали концентрационные лагеря, ничем не отличающиеся от нацистских. В них томятся все те, кто осмеливается выступить против тирании Стреснера.

Недавно в парагвайских застенках были замучены два крестьянских лидера Гауто и Прето. В октябре около ста политических заключенных после жестоких пыток в тяжелом состоянии были доставлены в тюремную больницу «Ригоберто кабальеро». Несколько лет незаконно содержится в тюрьме секретарь ЦК Компартии Антонио Майдана. Обычным для стреснеровских палачей стало убийство политзаключенных.

Но диктатор не в силах задушить стремление народа к свободе и демократии. Растут выступления трудящихся против военного режима, активнее становятся действия парагвайских партизан. На призыв парагвайских коммунистов бороться за свержение диктатуры, за изгнание американских империалистов из страны, откликнутся новые тысячи патриотов.

Новая провокация

ХАНОИ, 2 декабря. (ТАСС). Представитель министерства иностранных дел Демократической Республики Вьетнам опубликовал сегодня заявление, в котором выражается решительный протест против нового нападения американских самолетов на населенные пункты республики в северной части демилитаризованной зоны. В заявлении указывается, что 1 декабря 12 американских самолетов бомбили и обстреливали в течение получаса деревни Чали, Танг, Са и Кобай, расположенные в северной части демилитаризованной зоны на территории Демократической Республики Вьетнам.

Клеймя позором очередную провокацию Соединенных Штатов и южновьетнамских властей, министерство иностранных дел ДРВ решительно требует, чтобы Соединенные Штаты строго соблюдали положение о демилитаризованной зоне и прекратили провокации и саботаж в отношении Северного Вьетнама, положили конец агрессивной войне в Южном Вьетнаме и уважали женевские соглашения по Вьетнаму.

Смелый партизанский рейд

НЬЮ-ЙОРК, 2 декабря. (ТАСС). Южновьетнамские партизаны совершили сегодня утром смелый налет на город Тьен Гяо, находящийся в 100 милях к северо-востоку от Сайгона. Партизаны, ворвавшиеся в город, уничтожили склад боеприпасов и резиденцию местных властей. Как сообщает корреспондент агентства Ассошиэйтед Пресс из Сайгона, в бою были убиты начальник гарнизона и 13 человек из его охраны, 30 южновьетнамских солдат ранено. Партизаны захватили много оружия, в том числе 33 пулемета, две радиостанции.

Вызванные на помощь по радио подкрепления, в том числе самолеты, прибыли поздно. Партизанская атака была стремительной.

Декрет об освобождении арестованных

ГАВАНА, 2 декабря. (ТАСС). По сообщению корреспондента агентства Пренса Латина из г. Мехико, бывший президент Мексики Лопес Матеос перед передачей власти новому президенту Диасу Ордасу подписал декрет об освобождении ряда политических и профсоюзных деятелей. На основе декрета освобождаются, в частности, Валентин Кампа, Деметрио Вальехо, Дионисио Энсина. Арестованным предъявлялось обвинение в организации всеобщей забастовки железнодорожников в марте 1959 г.

Бесцеремонный нажим

ЛОНДОН, 2 декабря. Корр. ТАСС Е. Коржев передает:

Закончив двухдневные переговоры с английским правительством, заместитель государственного секретаря США Джордж Болл вылетел вчера в Париж.

Перед его приездом в Лондон ожидалось, что Болл будет главным образом «слушать» то, с чем премьер-министр Г. Вильсон собирается ехать в Вашингтон на встречу с президентом Джонсоном. Однако, по-видимому, Болл был уполномочен не только слушать, но и говорить, причем в весьма жесткой форме.

Болл настаивал, пишет «Гардиан», на том, чтобы Англия приняла участие в создании многосторонних сил НАТО на базе кораблей-ракетоносцев, чего, видимо, желали бы избежать англичане. Больше того, соглашаясь на обсуждение варианта плана создания таких сил, правительство США надеется, что Англия не свяжет себя какими-либо условиями и в конце концов присоединится к многосторонним силам в той форме, в которой они будут организованы.

Создается впечатление, что после некоторого затишья Вашингтон снова усиливает бесцеремонный нажим на европейских союзников с целью навязать им участие в опасной затее.

Визит Болла оставил впечатление, пишет «Гардиан», что США более чем когда-либо заинтересованы в создании многосторонних ядерных сил и склонны считать Западную Германию главным партнером Америки в Европе.

Чествуют колонизаторов

БРЮССЕЛЬ, 2 декабря. (ТАСС). Бельгийским парашютистам, участвовавшим в боях с конголезскими патриотами, вчера в Брюсселе была устроена торжественная встреча. Отмечены их заслуги в репрессиях против повстанцев: полковнику Шарлю Лорану, который командовал частью парашютистов, вручен орден Леопольда II, того самого короля Бельгии, при котором в прошлом веке Конго было захвачено колонизаторами.

«Герои», отличившиеся в борьбе с национально-освободительным движением, прошли маршем по улицам Брюсселя.

Удостоились похвалы во время официальной церемонии в аэропорту и американские летчики, перевозившие на своих самолетах бельгийских парашютистов.

Сенсация в зоологии

КОПЕНГАГЕН, 2 декабря. (ТАСС). Событие, которое датские ученые оценивают как сенсацию мирового значения, произошло вчера в зоопарке города Ольборг. Самка королевского пингвина по кличке Гокке снесла яйцо. Случай размножения королевских пингвинов вне их родины — Антарктики, да еще в условиях неволи произошел впервые.

Миллиарды на военные расходы

ПАРИЖ, 2 декабря. (ТАСС). Обсуждение внесенной правительством военной программы на 1965—1970 годы открылось вчера в Национальном собрании выступлениями докладчиков парламентских комиссий. Докладчики — члены правящей партии ЮНР («Союз в защиту новой республики»), поэтому их доводы, естественно, сводились к защите военной программы, которая представляет собой план коренного преобразования всей системы национальной обороны и модернизации армии. Выступления докладчиков так же, как и министра вооруженных сил Мессмера, подтверждают, что французское правительство продолжает и усиливает курс на создание ядерного оружия и на милитаризацию экономики.

Мессмер, комментируя военную программу, заявил, что военные расходы за шесть лет в целом достигнут 145—150 миллиардов франков, в том числе около 80 миллиардов будет потрачено на создание вооружений, а остальные средства на содержание вооруженных сил.

Львиную долю этих огромных средств поглотят расходы на создание ядерного оружия и средств доставки. После первого этапа (атомные бомбы и самолеты), который, как сказал министр, завершится к 1968 году, приоритет будет отдан стратегическим баллистическим снарядам. Одновременно будет построена первая подводная лодка для запуска этих снарядов.

Сатирический калейдоскоп

Иллюстрированное обозрение свежей почты

Волокита

В мае нынешнего года строительное управление треста «Томксельстрой», в котором работает мой муж, выделило нам новую квартиру. И вот до сих пор мы не можем прописаться. Сначала наш трест задерживал ордер, потом эстафету волокиты принял паспортист ЖКО треста «Томксельстрой» тов. Уваркин. Долгое время он не оформлял наши документы, считая, что секретарь райжилуправления тов. Степанова болеет. А товарищ Степанова давно уже работает. 16 ноября ею получен наш ордер, но выдать она его не может, нужна справка с прежнего места жительства. Мы о необходимости представить эту справку ничего не знали.

Начальник ЖКО треста тов. Шошкин вместо того, чтобы ускорить прописку, любезно предлагает нам взять пока паспорта. А что дальше?

Л. БОНДАЕВСКАЯ,
работница завода «Сибэлектромотор».

Увы, так бывает

Когда-то почта из Бакчара в Парбиг доставлялась парой быков. На это уходило всего три дня. Сейчас почта доставляется самолетом. И мы ждем ее 5—6 дней.

Увы, так бывает: неприхотливый к любой погоде бык оказывался надежнее капризного, разборчивого самолета. Чуть непогода — и сидим мы без газет и писем.

А выход есть. Чтобы подстраховывать авиацию, надо организовать маршрут почтовых автомашин Бакчар—Парбиг. Автомашины в отделениях связи есть, они курсируют друг другу навстречу, но остается перешеек 17 километров, который мешает им встретиться. Было бы непроходимое болото — понятно, но ведь хорошее шоссе соединяет Бакчар с Парбигом. Почему бы не наладить прямую почтовую связь?

И. СИНКИНА,
бухгалтер Парбигского комбината коммунальных предприятий.

КОРОТКИЕ СИГНАЛЫ

Недавно контрольный пункт для автомашин в Томске перевели с площади имени Ленина на рынок возле хлебокомбината. Но площадку для машин не подготовили. Теперь в переулке, ведущем на рынок, не только ездят машины, но и останавливаются автобусы. За короткое время здесь произошло шесть аварий, так как проезжую часть дороги даже не посыпают песком.

П. МАЗУР,
кондуктор автобуса.

***

Когда-то на многих зданиях проспекта имени Ленина — ТИРиЭТе, главном почтамте и других висели электрические часы. Теперь их нет. Почему?

В. КЛЕМЕНТЬЕВ.

С синельников

В ТОМСКОМ ПОДПОЛЬЕ

6.

Еще весной кто-то подал мысль — соорудить надгробие на могиле Оси Кононова и к железным прутьям кованой ограды прикрепить проволокой пули в напоминание о том, что он не своей смертью умер. Теперь вернулись к задуманному, и не только из желания воздать должное ушедшему другу. Не зря же посвященная ему листовка заканчивалась призывом:

Не плачьте над трупами павших борцов,
Погибших с оружьем в руках.
Не пойте над ними надгробных стихов,
Слезой не скверните их прах.
Не нужно ни песен, ни слез мертвецам,
Отдайте им лучший почет.
Шагайте без страха по мертвым телам,
Несите их знамя вперед.

По велению партии большевики готовили рабочих к массовым политическим стачкам, которым в удобный момент предстояло перерасти в вооруженное восстание, — готовили напоминая о неустрашимости Кононова. Чтобы соорудить ему памятник, пустили среди рабочих полсотни подписных листов. Взносы потекли в партийную кассу. Пятаки и гривенники, получаемые от рабочих, стоили больше иных сотенных ассигнаций. Еще важнее было другое. Большевики исподволь выверяли тех, к кому обращались с подписными листами.

К открытию памятника приурочили стачку.

Предварительно провели нелегальную сходку, чтобы удостовериться, не расхолоднены, не устрашены ли рабочие все новыми вестями о расправах, чинимых царскими властями то в Иваново-Вознесенске и Варшаве, то на Украине, в Прибалтике и на Кавказе.

Ту вечернюю сходку близ станции Томск-I, в Межениновке, охраняла боевая дружина. Дружина была во всеоружии, и полиция, благословляя наступившую тьму, притворилась незрячей. Осторожный полицмейстер Никольский кинулся к казакам, а те притворились глухими. Загодя получив приказ — быть наготове,— все вопреки приказу, валялись на нарах, собираясь спать. После пререканий с Никольским казаки лениво седлали коней и еще ленивей двигались к станционному леску, где уже не застали никого из участников трехчасовой сходки.

5 июля, под вечер, при тысячном стечении народа на могилу Кононова опустили надгробие белого мрамора, сразу потонувшее в венках, в охапках полевых и садовых цветов, в лентах, таких же алых, как развевающееся над ними окровавленное знамя. Ни одного полицейского, ни одного шпика не допустили к трибуне этой первой открытой сходки. Прогарцевавшую в отдалении казачью сотню проводили оглушительным свистом.

Когда стачка началась, ее руководители, большевики, были вездесущи. Почти всюду видели и Сергея Мироновича. Ранним утром — у печатников, днем — у металлистов, мебельщиков, ночью — у булочников. Бастовали полиграфисты, остановилась спичечная фабрика. Закрылись кожевенные предприятия, шляпные и картузные мастерские, некоторые магазины — стачка.

Что ни день, она ширилась. К ней примкнула часть железнодорожных служащих. Они у себя, в управлении Сибирской дороги, устроили «химическую» обструкцию: насыпали в чернильницы какой-то дряни, воздух кругом испортился, и все, не соглашавшиеся бастовать, поневоле пустились наутек из своих кабинетов. Врываясь в административные учреждения, стачечники забирали с собой на улицу, на загородные массовки всех, охотно поддававшихся уговорам. А кое-откуда, как из Казенной палаты, кочевряжащихся чинуш-недотрог выкуривали вон нестерпимые запахи «химической обструкции».

Общегородская стачка длилась почти две недели. Это была разведка накануне приближавшихся мощных революционных сражений.

Тогда, в июле, девятнадцатилетнего Сергея Кострикова избрали в члены Томского комитета партии.

7.

Пока Сергей Костриков заведовал типографией, охранка полагала, будто он куда-то скрылся, а во время стачки обнаружила его и взяла под наблюдение.

Слежку поручили переодетому в штатское жандарму-усачу, выдававшему себя за приятеля Сергея Мироновича. По утрам, едва Сергей Костриков с Михаилом Поповым отлучался из дому, усач поднимался на второй этаж, к Кононовой, у которой жили подпольщики. Он изводил старушку расспросами, не догадываясь, что и сам находится под наблюдением и что по его разглагольствованиям комитетчики судят об осведомленности и намерениях охранки.

Вскоре Сергей Мироновича неожиданно послали на станцию Тайга, от которой идет ветка, соединяющая Томск с Сибирской железной дорогой.

Это перемещение доныне превратно истолковывали. После гибели Кирова не раз писали, будто он по собственной воле засел в Тайге, чтобы создать там какой-то противовес засилью меньшевиков в Томском комитете. Наивная выдумка. Тайгинские железнодорожники, хотя ими и руководили большевики, никак не могли превратиться в силу, опасную для томских раскольников, которых возглавляли опытные профессионалы. Они умело опирались и на примиренцев, и на незрелые слои рабочих-полупролетариев, и на многочисленную интеллигенцию, в большинстве своем вежливо порицавшую мерзости царизма, но стыдясь не склонную сражаться против него с оружием в руках.

Все было иначе, чем доныне писалось.

Вокруг Кострикова группировались энергичные партийцы-ленинцы. Июльская стачка укрепила их позиции. Не зря на конференции, проведенной сразу после стачки, в комитет избрали Кострикова и Попова. О большевистском ядре партийной организации и его штаб-квартире которой стала комната, где они жили, прослышали и за пределами Томска. Партийцы, приезжавшие в Томск из разных городов Сибири, нередко обращались за литературой, за советом и помощью туда, в штаб-квартиру у Кононовой, а не к комитетским заправилам. Идейная непоколебимость и все более заметная влиятельность Кострикова очень мешали меньшевикам, стремившимся безраздельно господствовать в Томском комитете РСДРП. Поэтому им хотелось удалить Кострикова, хотя бы на время избавиться от него. Подвернулся благовидный предлог: тайгинцы, готовясь к стачке, просили послать к ним агитаторов, в том числе Кострикова. Просьбу поспешили уважить, хотя в Тайге находился талантливый подпольщик Иннокентий Писарев. Вскоре услали из Томска и члена комитета Михаила Попова. Умысел очевиден — из троих большевиков-комитетчиков в городе остался лишь доктор Броннер.

В Тайге насчитывалось около тысячи железнодорожников. Угнетаемые нуждой, непомерно длинным рабочим днем, униженьями, штрафами, болезнями, скученностью в битком набитых казенных жилищах, тайгинцы собирались немедленно забастовать. Но Сергей Миронович, приехав, чтобы сильнее распалить их пыл, вынужденно сдавлял его:

— Рано.

Партийцы рвались из подполья, но Сергей Миронович воспротивился:

— Рано.

Еще предстояло будить сознательность путейцев, слесарей и токарей из паровозного депо. Многих из них горячила только стихийная, порывистая ненависть к начальству. А воспаленная порывистость сулила лишь быстро угасающую вспышку. Еще необузданно хозяйничали на станции полицейские и жандармы — «грачи», по-тамошнему. Еще некуда было ждать поддержки.

Сибирский союз РСДРП после томской конференции, на которой верх взяли меньшевики, лишенный прежнего единства, перестал руководить рабочим движением. Партийные организации городов и районов обширной окраины страны, предоставленные самим себе, действовали вразнобой. Выступления железнодорожников в Чите, Иркутске, Красноярске, Омске, хотя и смелые, захлебнулись из-за неодновременности. Самостоятельные, внезапно обрывающиеся выступления не вылились во всеобщую стачку Сибирской и Забайкальской дорог. Призыв к ней повис в воздухе. Полиция вновь свирепела. В Красноярске она, напав дважды подряд на безоружных рабочих, многих ранила, а двоих убила.

Оттого Сергей Миронович насторожирал тайгинцев: никакой поспешности, никаких оплошностей. Он минута в минуту был там, где условлено: то в депо, то в пакгаузе, то на занятии кружка в доме у надежного рабочего, то в лесу, среди боевиков, будто бы собирающих дикорастущий чеснок — черемшу. Найти Сергея Мироновича мог только Писарев.

Сергей Миронович приучился есть раз в день. Наведываясь мимоходом в свое тайное пристанище, заброшенный сарай, он от случая к случаю забывался в чуткой, зыбкой дреме и затем по три—четыре дня вовсе не смыкал глаз, пошучивая, что действует круглосуточно, как железная дорога. Порой, бывая наездами в Томске, отсыпался в доме родителей Михаила Попова или у Кононовой.

Перенапряжение сил привело к нелепому происшествию, которое вспомнилось Кирову спустя четверть века с лишним. Тогда, в последний свой год, он страдал неподдающейся лечению бессонницей. Однажды родные заговорили о его мучительном ночном бодрствовании. Чтобы унять их беспокойство, Киров с подробностями, от которых не покатываться со смеху было нельзя, рассказал, как осенью 1905 года опростоволосился в гостях у Поповых.

После целой недели без сна он из Тайги приехал к ним субботним вечером. Они собрались в театр. А в квартире было натоплено, мать Михаила Попова, как обычно под воскресенье, напекла вкусных пирогов, на столе белела накрахмаленная скатерть, усыпляюще пошумывал самовар. Сергей Миронович предпочел остаться дома, хотя и был театралом.

Поужинав, хозяева ушли, а он лег спать. Вернулись хозяева из театра, позвонили. Гость не откликнулся. Опять потянули ручку звонка — только колокольчик заливается. Стучали кулаками, ногами. Изнутри — ни шороха. Не на шутку перепуганные, Поповы взломали наружную дверь. Взломали и ту, что вела в комнату гостя. Он и ухом не повел, а наутро, проснувшись, удивился:

— Вчера дверь вроде бы цела была...

В октябре, когда страну охватывала всеобщая политическая забастовка, к ней в Сибири первой присоединилась узловая станция Тайга. Избранный заранее стачечный комитет — стачком, выйдя из подполья, захватил власть на станции мгновенно. Благодаря тайно укрепленной боевой дружине он без единого выстрела овладел и полным оружия железнодорожным цейхгаузом, и казенной кассой.

«Грачей» разоружили, они сбежали. Вопреки опасениям тайгинцев, вскоре царил порядок, хотя на станции осели восемьсот бывших уголовников — малая толика хлынувших в Сибирь поселенцев с Сахалина, южную половину которого Россия уступила Японии после окончившейся в августе войны.

А движение на железнодорожном узле не замерло. Из Маньчжурии прибывали составы, переполненные рвавшимися домой солдатами. Задерживать их было преступно, и тайгинцы, не прерывая стачки, гнали на запад гораздо больше воинских эшелонов, чем прежде. Так велел стачком. Его влияние настолько возросло, что ему во всем беспрекословно подчинялись, с ним во всем считались, к нему обращались с самыми неожиданными житейскими просьбами, семейными заботами и неурядицами.

Царский манифест, провозглашенный 17 октября, не обманул тайгинцев. Под влиянием стачкома их ответом на мнимые свободы, обещанные царем, было единодушное: «Долой самодержавие!»

Но единодушие все-таки не успело закалиться. Некоторые железнодорожники заколебались: поползли слухи, что со станции Боготол завезут штрейкбрехеров и что на усмирение тайгинцев двинут войска. Слухи были обоснованными. Навстречу солдатам, шедшим в пешем строю со станций Ижморской и Поломошной, выслали большевиков-агитаторов. В Боготол поехал на паровозе Сергей Костриков.

Он собрал всех, кого завербовали в штрейкбрехеры. Собрал и уговорил, хотя не обладал ни громким именем, ни броской внешностью, ни зычным голосом.

Сергей Миронович говорил о наипростейшем. О впервые введенном в Тайге восьмичасовом трудовом дне. О тайгинцах, впервые в жизни получивших накануне заработок не от чиновников, а из рук товарищей-стачкомовцев. Доводы разума были сильны, а еще сильнее была просьба этого приезжего парня в распахнутом полушубке поверх косоворотки. Он мягко просил боготольцев подумать о тайгинцах, тоже голодных, тоже имеющих жен и детей. Просил, как просят за родную мать, за отца. Враждебность толпы сникла, покоряясь, скорее всего, влюбленности парня в тех, за кого он вступился.

Все нанятые в штрейкбрехеры, все до единого, отдали всученные им задатки обратно артельщикам-вербовщикам.

Стачка в Тайге прошла с большим успехом.

А Сергей Миронович возвратился в Томск. 20 октября здесь свершилось страшное злодеяние. По наущению губернатора Азанчевского-Азанчеева и епископа Макария черносотенцы под охраной войск окружили и подожгли управление Сибирской дороги, где, кроме служащих, находилось множество рабочих-железнодорожников и жен их, пришедших и съехавшихся с линии за получкой. От огромного трехэтажного здания остались одни стены. Кто не погиб в огне, тех вылавливали, убивали, увечили. Спаслись лишь десятки людей.

Томск словно оцепенел в смятении и страхе. Оцепенел на долгие недели.

(Продолжение следует).

(Продолжение. Начало в №№ 281, 282, 283).

Мечте навстречу

Из поселка Балезино Удмуртской АССР в Томский педагогический институт пришло письмо, адресованное дирекции юношеской математической школы. Ученица 10-го класса просила принять ее на заочное отделение математической школы (ЮМШ). «Я очень люблю математику, и цель моей жизни — стать настоящим математиком, — пишет девушка. — Занимаясь в математической школе, я бы чувствовала, что иду мечте навстречу».

Хорошо, когда человек еще в молодости поставил перед собой цель жизни, еще лучше, если есть настойчивость, упорство, трудолюбие. И совсем прекрасно, если есть реальная возможность сегодня работать над ее осуществлением.

Помочь таким реалистам-мечтателям расширить и углубить знания по предмету, показать перспективы науки решили математики Томского педагогического института, создавшие в сентябре 1964 года юношескую математическую школу. Охотно поддержали это начинание ученые университета.

Позади два месяца работы школы — срок слишком маленький, чтобы делать какие-либо серьезные выводы и подводить итоги. Но и сейчас можно поделиться некоторыми соображениями и наблюдениями.

Инициаторов создания школы прежде всего беспокоили организационные вопросы, в частности, найдется ли в городе пятьдесят подростков, желающих заниматься математикой во внеурочное, кстати сказать, крайне неудобное время (школа работает с восьми часов вечера, так как и педагогический институт и общеобразовательные школы города занимаются в две смены).

Был издан соответствующий приказ гороно, студенты-математики обошли школы города, будущий директор ЮМШ выступил перед учителями математики.

Наконец, наступил день организационного собрания: в пединституте не нашлось аудитории, вмещающей всех желающих.

Прошло два месяца. Многие не выдержали ритма работы школы, в аудиториях стало посвободнее. Но оставшиеся дорожат своей школой и своим местом в ней. Пешком, на трамваях и на автобусах, в мороз и слякоть собираются два раза в неделю влюбленные в математику подростки и с напряженным вниманием слушают лекции по математической логике, высшей алгебре, аналитической геометрии, математическому анализу, решают труднейшие задачи.

Не все и не у всех сразу получается, но кто из учеников не знает древней истины: «Если бы все в жизни получалось легко, то и жить было бы неинтересно». Им интересно, они увлечены полезным делом.

Руководству школы хотелось привлечь к работе наиболее квалифицированных ученых, людей, находящихся на переднем крае науки, не просто знающих свой предмет, а глубоко понимающих его значение и видящих его перспективы, умеющих передать молодежи свои знания и свое горение. Откликнутся ли они?

Однако опасения дирекции ЮМШ не оправдались: в школу с охотой пошли настоящие энтузиасты своего дела, хорошие математики, прекрасные лекторы, такие, как Р. Н. Щербаков, Б. В. Казачков, В. С. Федорова, В. Л. Павлов и другие. Достаточно сказать, что пятьдесят процентов преподавателей ЮМШ имеют ученые степени и звания, чем может похвалиться далеко не каждая из математических кафедр вузов города. Надо думать, что в недалеком будущем в стенах ЮМШ можно будет видеть в качестве лекторов и других ученых-математиков и физиков наших вузов, ибо учить математике способную молодежь — дело чести настоящих ученых.

Но состав учащихся школы заставляет задуматься над вопросами: почему в юношеской математической школе занимается в десять раз больше учащихся из 47-й школы, чем из 9-й, почему ни один из учеников школ №№ 3 и 8 и других не был рекомендован сюда? Хорошо ли поставлена вообще в школах города внеклассная работа по математике, прививается ли любовь учащимся к этой науке? Да и как обстоит дело с внеклассной работой по другим дисциплинам?

Почему именно математические школы получили сейчас в нашей стране такое развитие? Разве не имеют такого же права на существование юношеские литературные, химические, исторические, биологические, географические, технические и прочие школы? Именно школы, а не кружки.

Математики говорят, что нет необходимости изучать историю или географию на солидном уровне с раннего возраста. Они же утверждают, что математика — самая интересная и перспективная наука.

Но это говорят математики, наверное, им так и полагается говорить. А что скажут по этому поводу представители гуманитарных и естественных наук? Не кажется ли им, что к внешкольной работе давно пора привлечь наиболее квалифицированных людей, ученых томских вузов? Выступление работника любого ранга в течение одного часа в неделю перед детской аудиторией принесет в деле воспитания и образования подрастающего поколения куда большую пользу, чем многочасовое заседание, посвященное этому самому воспитанию и образованию. (Кстати, большинство заседаний проходит в рабочее время, а работа математической школы ведется в нерабочее время, на общественных началах, и этот факт сам по себе заставляет подумать о многом).

...Два раза в неделю аудитории пединститута заполняются юношами и девушками. Это — не вундеркинды, это — самые обыкновенные ребята, решившие связать свое будущее с математикой и сделавшие первый шаг навстречу своей мечте.

Л. ПИЧУРИН,
кандидат педагогических наук.

КЛЮЧ ВРУЧЕН УЧАЩИМСЯ...

Разве это не красавица? Да такой школы еще не было в Асине! Кабинеты физики, биологии, химии, домоводства... Перечень их очень длинен.

В столярной и слесарной мастерской — новейшее оборудование. Свой радиоузел, фотолаборатория, прекрасная пионерская комната, актовый и спортивный залы. Все здесь чудесно, приводит в восторг 1.390 учащихся.

Строители СУ-24 сдали школу с оценкой «хорошо», а в день открытия мастер отделочных работ И. М. Зеленин вручил ученикам средней школы № 1 символический ключ. Его приняла отличница-семиклассница Люда Овчинникова.

Фото И. Карелина.

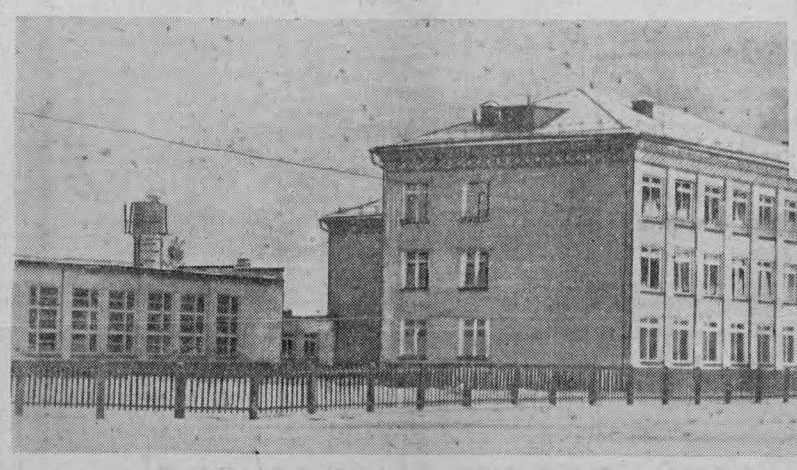

ТОМСКИЙ РОМАН К. М. СТАНЮКОВИЧА

На прилавках книжных магазинов Томска и области появился роман-памфлет К. М. Станюковича «В места не столь отдаленные».

Это первое советское издание сибирского романа К. М. Станюковича написанного им в Томске и о Томске.

Книга, подготовленная к изданию бывшим Томским книжным издательством, вышла в серии «Библиотека сибирского романа», выпускаемой Западно-Сибирским книжным издательством.

Колхозники покупают мотоциклы

Н. К. Пахомов — скотник Семеновской фермы колхоза «Сибиряк» уже давно мечтал иметь мотоцикл. И обязательно только с коляской — возить семью. Недавно его мечта сбылась: он приобрел красавец «Урал».

В этом году многие колхозники обзавелись «малым мототранспортом». Только в ноябре передовые животноводы и механизаторы Зырянского района приобрели 23 мотоцикла «Урал» и «ИЖ-56». За последние два месяца труженики района купили 45 стиральных машин. Передовики колхозного производства приобретают в магазинах потребкооперации и другие ценные предметы домашнего обихода.

Редактор А. Н. НОВОСЕЛОВ.

Правофланговые районных кинотрасс

В мороз и жару, в дождь и снегопад, на автомашине, мотоцикле, а то и на самолете добираются киномеханик А. Бершадский и его товарищ моторист А. Напрюшкин до отдаленных сельских клубов. Везде их встречают как дорогих, желанных гостей.

А. Бершадский возглавляет бригаду киномехаников Пудинской киносети Парабельского района. Члены этой бригады добились хороших успехов. Большинство их выполнило уже годовое задание по кинообслуживанию населения и сбору средств. Сам Бершадский свое годовое задание выполнил еще 10 октября. За успешную работу по итогам первого полугодия он был премирован радиоприемником, а сейчас награжден Почетной грамотой облисполкома.

Четырнадцать лет отдал тов. Бершадский пропаганде советского кино, важнейшему средству коммунистического воспитания трудящихся.

СОВЕТСКИЕ ФУТБОЛИСТЫ ЗА РУБЕЖОМ

Московские динамовцы начали свое турне по Южной Америке «победным аккордом». В столице Перу Лиме они победили футболистов местного клуба «Альянса» — 2:1.

Первый тайм не сулил радости гостям: поддерживаемые 30 тысячами болельщиков, футболисты «Альянса» непрерывно атаковали, и один их сильный удар издалека завершился голом. Но после перерыва картина изменилась. Динамовцы заиграли лучше, тогда как хозяева явно устали. На 50-й минуте Авруцкий сравнял счет, а на 71-й Бобков, завершив красивую комбинацию, забил победный гол.

(ТАСС).

ТОМСКИЙ ОБЛАСТНОЙ ДРАМАТИЧЕСКИЙ ТЕАТР

4 декабря — **«104 страницы про любовь».**

Начало спектакля в 19 час. 30 мин.

СЕГОДНЯ В КИНОТЕАТРАХ:

имени М. ГОРЬКОГО

Большой зал — «Армия Трясогузки» — 9, 10-50, 12-40, 14-30, 16-20, 18-10, 20, 21-50.

Малый зал — «Тот, кто рядом с тобой» (две серии) — 9, 12, 15, 18, 21.

Зал кинохроники — «Слово народному артисту Бабочкину», «Твой ровесник», «В заливе Матсалу», «Красота — дело серьезное», «Наука и техника» № 17, «Грузинская перегородчатая эмаль» — 10, 12-05, 14-10, 16-15, 18-20, 20-25. **«Сибирь на экране», «Новости дня» № 45, «Всесоюзный староста»** — 11, 13-05, 15-10, 17-15, 19-20, 21-25.

«ОКТЯБРЬ»

Голубой зал — «Теперь пусть уходит» — 9, 11, 13, 15, 17, 19, 21. На удлиненном сеансе в 21 час демонстрируются фильмы: **«Это моя земля», «Жизнь в бурю».**

Зеленый зал — «Армия Трясогузки» — 9, 10-55, 12-50, 14-45, 16-40, 18-35, 20-30, 22-25.

имени И. ЧЕРНЫХ

Большой зал — «Армия Трясогузки» — 9-20, 11, 12-40, 14-20, 16, 17-40, 19-20, 21, 22-35.

Малый зал — «Тот, кто рядом с тобой» — 9-30, 12-30, 15-30, 18-30, 21-20. Дети до 16 лет не допускаются.

«ПИОНЕР»

— «Сказка о потерянном времени» — 9, 10-35, 12-10, 13-45, 15-20, 16-55. **«Путь в высшее общество»** — 18-30, 20-15, 22-10.

ДОМ КУЛЬТУРЫ ЭНЕРГЕТИКОВ

— «Человек проходит сквозь стену» — 17.

КЛУБ ЖЕЛЕЗНОДОРОЖНИКОВ

— «Тот, кто рядом с тобой» — 13-30, 16-20, 19-10, 22.

ТЕЛЕВИДЕНИЕ

ПЯТНИЦА, 4 ДЕКАБРЯ

18.30. «По звездным маршрутам». Фильмы «Показывает Луна» и «Внимание, невесомость!». 19.15. «Поет заслуженная артистка РСФСР Нина Исакова». 19.30. На экране — фильмы телевизионных студий страны. 19.55. Отвечаем на вопросы по международному положению. «Узел империалистических противоречий в Европе». 20.10. Концерт из произведений Ференца Листа. 21.00. Героические страницы советского кино. Художественный фильм **«Оптимистическая трагедия».**

ТОМСКИЙ ПОЛИТЕХНИЧЕСКИЙ ИНСТИТУТ имени С. М. Кирова

объявляет, что в среду, 16 декабря 1964 года, в 15 час. 30 мин., в актовом зале института на заседании межвузовского совета при Томском политехническом институте по присуждению ученых степеней по энергетике и электромеханике состоится защита **диссертаций**, представленных на соискание ученой степени кандидата технических наук, **Чащиным И. П.** на тему: **«Исследование теплообменных аппаратов с оребренными трубами для химических производств»; Нахаловым В. А.** на тему: **«Расчет трубопроводов на тепловые расширения».**

С диссертациями можно ознакомиться в читальном зале института.

ТОМСКИЙ ПОЛИТЕХНИЧЕСКИЙ ИНСТИТУТ имени С. М. КИРОВА

продолжает прием на семимесячные курсы по подготовке к вступительным экзаменам в институт в 1965 г. на дневные, вечерний и заочный факультеты.

Занятия будут проводиться по вечерней системе, без отрыва от производства.

Для зачисления на курсы необходимо представить: заявление на имя ректора института, справку с места работы с указанием общего стажа работы и занимаемой должности, документ о среднем образовании в подлиннике.

Занятия будут проводиться 3 раза в неделю, с 17 час. 40 мин. до 21 час. 40 мин. Для работающих во вторую смену занятия будут проводиться утром, с 9 час. до 13 час.

Оплата за весь период обучения в размере 20 руб. вносится одновременно с заявлением.

Документы принимаются в здании 8-го корпуса (г. Томск, улица Советская, 82, комната 356, телефон 74-7-11), с 9 до 12 часов и с 17 до 20 часов ежедневно, кроме воскресенья. 2—1

ТОМСКИЙ ДРАМАТИЧЕСКИЙ ТЕАТР

5 декабря — **«ВЕЧЕР ОТДЫХА».**

Спектакль театра **«После двенадцати».**

Танцы

Играет духовой оркестр.

Начало вечера в 19 час.

Открыта предварительная продажа билетов.

2—2

ТОМСКИЙ ЭЛЕКТРОМЕХАНИЧЕСКИЙ ТЕХНИКУМ ОБЪЯВЛЯЕТ ПРИЕМ

на курсы по подготовке в техникум по специальностям: **электромашиностроение, электрооборудование промышленных предприятий, бухгалтерский учет.**

На курсы принимаются лица, имеющие 7 и 10 классов средней школы.

Срок обучения—6,5 месяца, занятия по средам и субботам.

Плата за весь срок обучения—15 руб.

Адрес техникума: г. Томск, переулок Макушина, 8, телефон 51-26.

ТОМСКИЙ ГОСУДАРСТВЕННЫЙ УНИВЕРСИТЕТ имени В. В. Куйбышева

ОБЪЯВЛЯЕТ КОНКУРС

профессорско-преподавательского состава на следующие вакантные должности:

профессора или доцента заведующего кафедрой вычислительной математики; доцента кафедры радиоэлектроники; доцента кафедры петрографии; преподавателей по кафедрам: гражданского права и процесса, уголовного процесса и криминалистики, физического воспитания и спорта;

преподавателей Красноярского юридического заочного факультета по специальностям:

уголовного процесса и криминалистики, теории и истории государства и права, международного права, государственного права буржуазных стран.

Срок конкурса—месяц со дня опубликования.

Заявления со всеми необходимыми документами направлять по адресу: г. Томск, университет, ректору университета.

НАРЫМСКАЯ ГОСУДАРСТВЕННАЯ СЕЛЕКЦИОННАЯ СТАНЦИЯ

ОБЪЯВЛЯЕТ КОНКУРС

на замещение вакантных должностей: старших научных сотрудников по селекции и семеноводству (3 человека), старшего научного сотрудника по защите растений (1 человек).

В конкурсе могут принять участие специалисты с высшим образованием. Принятые по конкурсу обеспечиваются благоустроенными квартирами.

Заявления и документы на конкурс направлять по адресу: г. Колпашево, Нарымская госселекстанция, директору, телефон 3-51.

Прием заявлений до 1 января 1965 года.

Томский приборостроительный техникум производит набор на подготовительные курсы по специальностям: **«Радиоаппаратостроение» и «Электронновычислительные машины, приборы и устройства».**

Принимаются лица с образованием 8 и 11 классов.

Адрес техникума: г. Томск, улица Студенческая, 41, телефон 74-977. 2—1

Для работы в г. Новосибирске, Томске и Асине мехколонне № 64 требуются: **шоферы, бульдозеристы, автогрейдеристы, электросварщики.**

Принятым на работу выплачивается денежная надбавка в размере 30 процентов от зарплаты и распространяются льготы.

Обращаться: г. Томск, улица Нижне-Луговая, 20, горрем-70.

Томскому электромеханическому техникуму требуется **агент-кладовщик.**

Обращаться: г. Томск, переулок Макушина, 8, телефон 51-26.

Томскому инженерно-строительному институту требуется на постоянную работу **старший бухгалтер.**

Обращаться: г. Томск. Соляная площадь, 2, отдел кадров. 2—1

«БЛАГОДАРЮ ВАС ЗА ЧУТКОСТЬ...»

ПИСЬМА, письма... К их обилию привыкли и почтальоны, и те, кто трудится в этом доме по проспекту имени Ленина в гор. Томске. Содержание писем тоже привычное: люди ищут родных и знакомых, хотят получить справки о тех, кто проживает в нашей области.

Но только с некоторых пор трудно стало определить, чего в почте больше: официальных запросов о потерянных родственниках или благодарностей людям щедрого сердца.

Вскрывает начальник областного адресного бюро конверты и видит в них письма, которые можно назвать личными — они начинаются с теплого обращения к Екатерине Яковлевне Кудряшовой и кончаются почти одинаково: «Еще раз благодарю Вас за большую чуткость и заботу».

Но, конечно, старейшая работница органов милиции Е. Я. Кудряшова не считает эти письма личными. Они — результат труда коллектива, который возглавляет Екатерина Яковлевна. Вот и подкладываются письма в особые папки, где хранятся запросы трудящихся. Вот и остаются эти благодарности в деле — как вещественное доказательство того, что отлично выполнены трудные, очень разнообразные просьбы людей и в деле можно, как говорится, «поставить точку».

Очень непросто подчас это сделать.

Однажды Е. Я. Кудряшовой пришлось несколько месяцев разыскивать мать девочки, отдавшую ее при рождении в Дом малютки. Поднято много архивных документов, посланы запросы во многие организации, состоялись встречи с бывшими работниками Дома малютки. В руках Екатерины Яковлевны адрес — тот, единственный, который может принести подростку ни с чем не сравнимую радость.

Может, но принесет ли...

Если подходить к делу формально — взять да и отправить девчушке письмо с адресом матери. Добавить для теплоты несколько слов от себя, вроде: «Радуемся встрече с тобой...»

Но если та женщина, на розыски которой ушло столько времени и сил, окажется плохой матерью? Ведь допустила же ошибку в молодости. Обрадуется ли она сейчас почти взрослой дочери?..

Все это нужно выяснить и как можно подробнее. Конечно, в таких случаях запрос в конверте не поможет (хоть Екатерина Яковлевна в силу бумаги тоже верит).

Е. Я. Кудряшова — сама мать. У нее трое детей. Они ее ждут. Но Екатерина Яковлевна все-таки задерживается надолго после работы. Задерживается, чтобы увидеть человека, от которого зависит дальнейшая судьба девчушки, письмо которой взято под особый контроль...

Этот случай произошел не нынче. Но он совсем недавно повторился. И снова пришлось Екатерине Яковлевне отправлять в конверте человеку радость: адрес самого близкого человека — матери, которую девушка и не помнит (так была мала, когда расстались).

Можно приводить цифры и факты. Екатерина Яковлевна работает в адресном бюро 27 лет. За эти годы тысячи людей вновь обрели родных и знакомых, состоялись счастливые встречи и даже свадьбы. Только нынче более чем на 10 тысяч запросов ответил коллектив бюро. Поиски сотен людей проведены успешно. Кое-кому официальные сообщения адресного стола не принесли счастья, зато помогли следственным органам в розысках преступников.

И все-таки не цифры — главное.

Читает Екатерина Яковлевна очередную почту:

Е. Я. Кудряшова.

«Вы понимаете мою радость?.. 20 лет я не видел родных. Да и что я видел — не помню, не знаю: после тяжелой контузии на фронте я лежал многие годы в психиатрической клинике. Врачи, наконец, вернули мне здоровье. А вы помогли разыскать родных...».

Такое письмо пришло из Горьковской области.

Скажут: подумаешь, подвиг — человека найти по документам. У работников адресного бюро, мол, такие служебные обязанности.

Но в том-то и дело, что любую работу можно делать по-разному. Екатерина Яковлевна делает больше того, что определено ей кругом обязанностей. Она не отказывается от поисков и тогда, когда нет никаких документов, а сведения о человеке, которого разыскивают, крайне скупы. Она волнуется за чужую беду и хочет радости незнакомому человеку так же страстно, как и себе.

Вот почему идут и идут благодарности работникам адресного стола. Из Иркутска, Москвы, Киева, Хабаровска, Мурманска...

Три медали и орден Красной Звезды вручены Екатерине Яковлевне Кудряшовой за долголетнюю и безупречную службу в милиции.

Д. ЯКОВЛЕВ,
подполковник милиции.

Вниманию покупателей!

Новосибирская база «Посылторга» Министерства торговли РСФСР высылает почтовыми посылками и ценными бандеролями по индивидуальным заказам граждан следующие товары:

ОДЕЯЛО ВАТНОЕ ДВУХСПАЛЬНОЕ производства Рижской фабрики, размер 174×214 см, **хлопчатобумажное**, верх — сатин, подкладка—ситец. Цена 17 руб. 14 коп. **Двухсторонний сатин.** Цена 20 руб. 14 коп.

ОДЕЯЛО ВАТНОЕ ДВУХСПАЛЬНОЕ производства Рязанской фабрики, размер 174×214 см, **шелковое**, верх—шелк, подкладка—ситец. Цена 41 руб. 80 коп.

ОДЕЯЛО ВАТНОЕ ПОЛУТОРАСПАЛЬНОЕ производства Рижской фабрики, размер 142×214 см, **хлопчатобумажное**, верх —сатин, подкладка — ситец. Цена 14 руб. 24 коп. **Двухсторонний сатин.** Цена 16 руб. 64 коп. **Шелковое**, верх — шелк, подкладка сатиновая. Цена 28 руб. 80 коп.

ОДЕЯЛО ВАТНОЕ производства Рижской фабрики, размер 118×118 см. **Хлопчатобумажное.** Цена 7 руб. 53 коп. **Шелковое** — цена 13 руб. 58 коп.

ПОДОДЕЯЛЬНИК ДЛЯ ДВУХСПАЛЬНОГО ОДЕЯЛА — цена 10 руб. **Для полуторспального одеяла** — цена 8 руб. 25 коп. **Детского** — цена 4 руб. 12 коп.

ПРОСТЫНЯ ДВУХСПАЛЬНАЯ — цена 5 руб. 12 коп. **Полуторспальная** — цена от 3 руб. 92 коп. до 4 руб. 66 коп.

НАВОЛОЧКА БЕЛАЯ ВЬЕТНАМСКАЯ, размер 70×70 см, цена 1 руб. 90 коп.

ПОЛОТЕНЦЕ МАХРОВОЕ ЛИЧНОЕ, размер 128×41,5, цена 2 руб. 22 коп., размер 115×42,5 см., цена 1 руб. 70 коп.

ДЕТСКОЕ размер 84×37, цена 90 коп.

Цены указаны с расходами по пересылке.

ПЛАТКИ НОСОВЫЕ, по цене без пересылки, женские — цена 34 коп., мужские — 48 коп.

Кроме того, база имеет в наличии одеяла шерстяные, полушерстяные и байковые для взрослых и детей, покрывала пестротканые и белые, покрывала тюлевые и другие товары, поименованные в прейскуранте «Посылторга» «Товары—почтой», который имеется в каждом почтовом отделении.

Заказы-переводы направляйте по адресу: г. Новосибирск, 42, улица Степана Разина, 52, база «Посылторга».

Бетенекова Нина Николаевна, проживающая в г. Томске, улица И. Черных, 79, возбуждает дело о расторжении брака с Бетенековым Николаем Антоновичем, проживающим в г. Томске, проспект имени Фрунзе, 27.

Дело будет рассматриваться в народном суде Кировского района г. Томска.

Трампильцев Николай Иванович, проживающий в г. Томске, улица Пушкина, 52, возбуждает дело о расторжении брака с Трампильцевой Екатериной Тихоновной, проживающей в г. Благовещенске.

Дело будет рассматриваться в народном суде Ленинского района г. Томска.

Кузина Зинаида Степановна, проживающая в г. Томске, улица Алтайская, 133, возбуждает дело о расторжении брака с Кузиным Алексеем Николаевичем.

Дело будет рассматриваться в народном суде Кировского района г. Томска.

Шабанов Геннадий Дмитриевич, проживающий в г. Томске, улица Гоголя, 24, возбуждает дело о расторжении брака с Шабановой Любовью Петровной, проживающей в г. Томске.

Дело будет рассматриваться в народном суде Кировского района г. Томска.

Евтушенко Борис Яковлевич, проживающий в г. Томске, Иркутский тракт, 164, возбуждает дело о расторжении брака с Евтушенко Татьяной Георгиевной.

Дело будет рассматриваться в народном суде Ленинского района г. Томска.

АДРЕС РЕДАКЦИИ ПР. ИМ. ЛЕНИНА, 66

Телефоны: редактора — 37-37, заместителя редактора — 51-75, заместителя редактора — 42-44, ответ. секретаря — 31-19, секретариата — 42-40, отделов: идеологического — 47-45 и 42-46, промышленного и партийной жизни — 37-75, сельскохозяйственного и партийной жизни — 37-39, советского строительства и быта — 37-77, писем и рабселькоровской сети — 37-38 и 31-47, информации — 51-61, зав. издательством — 52-23, бухгалтерии и отдела объявлений — 37-36, стенографистки — 52-02.

г. Томск, типография № 2 «Красное знамя».

К301989 Заказ № 4876