Электронная библиотека (репозиторий) Томского государственного университета
http://vital.lib.tsu.ru

ПРОЛЕТАРИИ ВСЕХ СТРАН, СОЕДИНЯЙТЕСЬ!

КРАСНОЕ ЗНАМЯ

ОРГАН ТОМСКОГО ОБЛАСТНОГО КОМИТЕТА КПСС И ОБЛАСТНОГО СОВЕТА ДЕПУТАТОВ ТРУДЯЩИХСЯ

Газета основана 1 июня 1917 года. | № 18 (12519) | Суббота, 23 января 1965 года. | Цена 2 коп.

КОММЮНИКЕ

О СОВЕЩАНИИ ПОЛИТИЧЕСКОГО КОНСУЛЬТАТИВНОГО КОМИТЕТА ГОСУДАРСТВ-УЧАСТНИКОВ ВАРШАВСКОГО ДОГОВОРА

ВАРШАВА, 21 января. (ТАСС). Политический консультативный комитет государств — участников Варшавского Договора о дружбе, сотрудничестве и взаимной помощи, заседавший в Варшаве 19—20 января 1965 года, обсудил новое положение, складывающееся в связи с планами некоторых государств — членов Североатлантического пакта создать многосторонние ядерные силы НАТО, а также возможные последствия, которые возникли бы для дела мира в случае осуществления подобных планов. Об этом говорится в коммюнике совещания Политического консультативного комитета государств — участников Варшавского Договора.

Основной тенденцией развития международных событий на современном этапе, отмечается в документе, является рост сил, выступающих за сохранение и упрочение мира. Постоянно укрепляется мощь социалистических стран, последовательно проводящих миролюбивую политику. Решительно выступают в пользу оздоровления международной обстановки коммунистические партии и народные массы государств Европы и других стран. Активно способствуют упрочению мира независимые государства Азии, Африки и Латинской Америки.

Вместе с тем проявляют значительную активность и настойчивость империалистические силы, которые стремятся обострить международную обстановку в различных районах мира.

Особая роль в осуществлении агрессивной политики империализма, подчеркивается в коммюнике, отводится планам создания многосторонних ядерных сил НАТО. Государства — участники Варшавского Договора считают, что планы создания многосторонних ядерных сил НАТО, за осуществление которых выступают правящие круги США и Западной Германии, являются серьезной угрозой делу мира в Европе и во всем мире. Создание многосторонних ядерных сил в любой форме означало бы распространение ядерного оружия и, в частности, предоставление этого оружия западногерманским милитаристам. Государства — участники Варшавского Договора со всей решительностью выступают против передачи Федеративной Республике Германии ядерного оружия в какой бы то ни было форме.

Коренные интересы всех народов требуют отказа от планов создания многосторонних ядерных сил НАТО, говорится в коммюнике. Если, однако, государства — члены НАТО, действуя вопреки интересам мира, станут на путь претворения в жизнь планов создания многосторонних ядерных сил, в какой бы форме это ни осуществилось, то в таком случае государства — участники Варшавского Договора перед лицом серьезных последствий, которые это имело бы для дела мира и безопасности в Европе, вынуждены будут осуществить необходимые защитные меры по обеспечению своей безопасности.

Главной целью внешней политики государств — участников Варшавского Договора, говорится далее в коммюнике, является обеспечение мирных условий для построения социализма и коммунизма в своих странах и избавление человечества от угрозы мировой ядерной войны объединенными усилиями всех миролюбивых народов.

Советским Союзом и другими государствами — участниками Варшавского Договора был внесен целый ряд предложений по улучшению международного положения. Государства — члены Варшавского Договора будут и впредь поддерживать мероприятия, осуществление которых привело бы к смягчению международной напряженности и создало бы благоприятные условия для прекращения гонки вооружений и достижения всеобщего и полного разоружения.

Политический консультативный комитет заявляет, что перед лицом империалистической угрозы социалистические страны полностью едины и солидарны, и что попытки империалистических кругов подорвать эту солидарность обречены на провал, подчеркивается в заключение в этом документе.

Отбытие из Варшавы делегаций государств—участников Варшавского Договора

ВАРШАВА, 21 января. (ТАСС). В связи с окончанием заседания Политического консультативного комитета государств—участников Варшавского Договора из польской столицы на родину отбыли следующие делегации: Народной Республики Болгарии во главе с первым секретарем ЦК БКП, председателем Совета министров НРБ Т. Живковым; Венгерской Народной Республики во главе с первым секретарем ЦК ВСРП, председателем Революционного рабоче-крестьянского правительства Я. Кадаром; Германской Демократической Республики во главе с первым секретарем ЦК СЕПГ, председателем Государственного совета ГДР В. Ульбрихтом и председателем Совета министров ГДР В. Штофом; Румынской Народной Республики во главе с первым секретарем ЦК РРП, председателем Государственного совета РНР Георге Георгиу-Дежем и председателем Совета министров РНР Ионом Георге Маурером; Чехословацкой Социалистической Республики во главе с первым секретарем ЦК КПЧ, президентом ЧССР А. Новотным и председателем правительства ЧССР И. Ленартом.

Зарубежные делегации провожали члены руководства ПОРП и польского правительства Владислав Гомулка, Юзеф Циранкевич, Зенон Клишко, Адам Рапацкий, Мариан Спыхальский и др.

КОММЮНИКЕ

об очередном заседании Постоянной комиссии Совета Экономической Взаимопомощи по использованию атомной энергии в мирных целях

14—18 января 1965 года в Киеве состоялось очередное заседание Постоянной комиссии Совета Экономической Взаимопомощи по использованию атомной энергии в мирных целях.

В заседании комиссии приняли участие делегации Народной Республики Болгарии, Венгерской Народной Республики, Германской Демократической Республики, Польской Народной Республики, Румынской Народной Республики, Союза Советских Социалистических Республик и Чехословацкой Социалистической Республики.

На заседании комиссии были заслушаны доклады о современном состоянии и развитии атомной энергетики и о возможных путях сотрудничества стран — членов СЭВ в этой области, а также были рассмотрены вопросы ядерного приборостроения, производства изотопов, защитной техники и применения изотопов в народном хозяйстве стран—членов СЭВ, об основных направлениях по координации научных и технических исследований на 1966 — 1970 гг., об итогах деятельности комиссии в 1964 году и плане работы на 1965 год.

По всем рассмотренным вопросам комиссией приняты соответствующие решения.

Во время заседания комиссии была организована выставка, посвященная показу достижений СССР в строительстве атомных энергетических реакторов.

Заседание комиссии проходило в обстановке взаимопонимания, дружбы и братского сотрудничества.

(ТАСС).

ПОЛУГОДОВОЙ ПЛАН—КО ДНЮ ВЫБОРОВ

В газете «Красное знамя» опубликованы предвыборные обязательства коллектива совхоза «Рыбаловский» и работников животноводства колхоза имени XXI съезда КПСС Кожевниковского района. День выборов Советской власти всегда был и будет светлым праздником, днем, к которому трудящиеся нашей Родины готовят трудовые подарки.

Верные этим традициям, колхозники сельхозартели «Комсомолец» также наметили ко дню выборов в местные Советы свои рубежи.

В прошлом году колхоз был в авангарде соревнования за увеличение производства и продажи государству всех видов сельскохозяйственной продукции. Мы продали государству зерна, мяса и молока значительно больше, чем предусматривалось планом. На 100 гектаров сельскохозяйственных угодий получено по 119,6 центнера молока и 13 центнеров мяса. В результате денежный доход достиг 1.450 тысяч рублей—на 294 тысячи больше намечавшегося промфинпланом.

Но успехи минувшего года — пройденный этап. В нынешнем году мы еще больше увеличим производство и продажу государству продуктов сельского хозяйства. Мяса будет продано на тысячу центнеров больше, чем в прошлом году. Увеличится продажа и остальных продуктов.

Включаясь в социалистическое соревнование за достойную встречу дня выборов в местные Советы, наши колхозники берут следующие обязательства.

Полугодовой план продажи государству мяса выполнить к 14 марта. Для этого у нас организован интенсивный откорм скота, в достатке кормов. Крупный рогатый скот мы будем снимать с откорма весом не менее трех центнеров, свиней — по 90 килограммов.

Квартальный план продажи молока государству хозяйство выполнит к 14 марта.

Наш колхоз ведет большое строительство. В 1965 году на эти цели будет израсходовано 523 тысячи рублей. В декабре мы заготовили 4.900 кубометров строевого леса, который механизаторы вывезут к 1 марта.

Чтобы вырастить в нынешнем году высокий урожай, вывезем на поля более 14 тысяч тонн местных удобрений, в том числе 8 тысяч тонн — ко дню выборов в местные Советы.

Добрый урожай льна получило хозяйство в 1964 году. Каждый из 800 гектаров посева этой культуры принес 950 рублей дохода. В 1965 году мы также боремся за высокий урожай льна. Сейчас организовали сбор золы, 2.500 центнеров которой будет собрано до 1 марта.

К 1 февраля закончим ремонт всей посевной техники, а ремонт тракторов завершим ко дню выборов в местные Советы. К 14 марта отсортируем все семена и доведем их до посевных кондиций. Закончим сортировку льносоломки и сдадим ее на льнозавод.

Наши колхозники полны решимости успешно выполнить принятые обязательства. Для этого у нас имеются все условия.

Встретим выборы в местные Советы новыми успехами!

По поручению членов колхоза «Комсомолец» Асиновского района: П. ПАРАЕВ, председатель правления колхоза; Ю. БАРКОВ, секретарь парткома; Я. АСМУС, председатель профсоюзного комитета; Ф. КУРТЕШЕВА, секретарь комитета комсомола.

Наш современник

Жена бригадира

СПЕШИТ на утреннюю дойку Октябрина Серафимовна Гуменникова — доярка колхоза «Заветы Ильича» Бакчарского района. Ночью бушевала метель. Идти тяжело.

...В памяти часто встает вот такой же вьюжный январский день, когда шла она с фермы и думала, как примет муж, колхозный бригадир, ее решение стать постоянной дояркой. Восемь лет подряд подменяла она других доярок. На работу выходила аккуратно, кормила, доила, чистила коров. А результатов своего труда не ощущала.

Не раз думала взять постоянную группу коров. Удерживали дети. Их у Октябрины Серафимовны тогда было четверо. За каждым надо присмотреть. У мужа весь день в хлопотах об общественном хозяйстве. О нем тоже надо позаботиться, да еще присмотреть за личным хозяйством. Но не такой характер у Октябрины Серафимовны, чтобы ограничить свою жизнь только домашними хлопотами.

Убедила мужа, что должна вместе со всеми работать в колхозе, и пошла подменной дояркой. Можно было два-три дня в неделю оставаться дома с детьми. Так прошло восемь лет.

А тут с фермы ушла одна из доярок. Ее группу и решила взять Октябрина Серафимовна. Вечером сказала об этом мужу.

— Тебе что, работы не хватает? — удивился он. — На ферму уйдешь, а кто будет с детьми?

— Сама управлюсь и на ферме и с ребятишками. Дети побольше стали, старшие будут помогать, — настойчиво убеждала она.

Группа досталась трудная — коровы были худые. Но это не пугало. Раньше всех приходила на ферму, перекладывала солому силосом, замачивала соленым раствором. Подкладывала сдобренный корм в ясли, а сама мыла коров, до блеска выскребала в стойлах.

— Молодец, Октябрина, — похвалила как-то лучшая доярка фермы Н. Т. Циккерт. — Будешь так стараться, обязательно догонишь нас.

Октябрина Серафимовна и сама верила, что сможет догнать лучших. Уже через месяц надаивала на полфляги молока больше.

А дом, дети требовали свое. Время распределяла не по часам, по минутам. Утром с шести до девяти на ферме, потом три часа дома, и снова на ферму—получать корма, доить новотельных коров, поить телят. И так весь день. А когда ждала отела, бегала на ферму и ночью. Ой, как было трудно успевать и дома, и на ферме. Стоило сказать мужу, и он нашел бы другую доярку. Но Октябрина Серафимовна не подавала вида.

На следующий год о ней заговорили в колхозе как об одной из лучших доярок. А в прошлом году Октябрина Серафимовна стала трехтысячницей.

— Старательней Гуменниковой нет доярки на ферме. Она достойный пример для всех женщин, — говорит секретарь парткома колхоза Д. И. Воробьев.

Часто вместе с Октябриной Серафимовной на ферму приходит сын Толя. Он помогает матери раздавать корма, умеет доить коров. Старший сын учится в 6-м классе. Он—опора Октябрины Серафимовны в домашних делах.

Жена бригадира — передовой человек в колхозе. Не только односельчане, все жители района гордятся ею. Она вторая доярка в Бакчарском районе, которой удалось в прошлом году получить более 3 тысяч килограммов молока от коровы.

А. КОРОТКОВ.

На рисунке: О. С. Гуменникова.

Рис. Н. Миончинского.

Только новости

⊙ Строительство самого крупного в стране цеха ректификации бензола начато на Авдеевском коксохимическом заводе (Донецкая область). Цех будет вырабатывать сотни тысяч тонн продукции в год, используемой в производстве пластических масс и искусственного волокна.

⊙ В Казахстане, в районе пустынного урочища Бникджан, к востоку от Каспийского моря, забетонирован фундамент бурильной установки. Здесь будет пробурена вторая на территории Советского Союза сверхглубокая скважина для исследования земной коры и верхней мантии. Ее глубина достигнет семь километров.

⊙ Вторая нить стальных труб газопровода Бухара—Урал достигла района туркменского города Ташауза. Здесь же вступила в строй и вторая очередь еще одной компрессорной станции. Ее мощность возросла в три раза.

Москва, ДОМ СОЮЗОВ

В Москве, в Доме Союзов, 21 января открылась 47-я сессия Исполнительного бюро Всемирной федерации профсоюзов. В работе сессии участвуют председатель ВФП Ренато Битосси (Италия), генеральный секретарь ВФП Луи Сайян (Франция), вице-председатели Всемирной федерации профсоюзов: Бенуа Фрашон (Франция), Ш. А. Данге (Индия), Г. Варнке (ГДР), И. Лога-Совиньский (Польша), Энрике Пасторино (Уругвай), Франтирек Зупка (Чехословакия) и В. В. Гришин (СССР), секретарь Всекитайской федерации профсоюзов Кан Юн-хэ, заместитель председателя Центральной организации профсоюзов Индонезии (СОБСИ) Марджоко и другие.

Сессию открыл Ренато Битосси, тепло приветствовавший видных деятелей международного профсоюзного и рабочего движения.

На повестке дня — вопросы подготовки к проведению шестого Всемирного конгресса профсоюзов, который состоится в октябре 1965 года в Варшаве. Доклад об этом сделал генеральный секретарь ВФП Луи Сайян. Он подчеркнул, что основной задачей всемирного рабочего движения остается борьба за укрепление мира, за социальный прогресс и интересы трудящихся, против империализма и колониализма, за торжество политики мирного сосуществования.

(ТАСС).

Томским предприятиям высший класс

Труд, совесть, качество

Наш комбинат стоит на окраине города. Вокруг него вырос целый рабочий городок. Мы работаем рядом, живем рядом. В соседних домах, на соседних улицах. Нередко заходим один к другому.

Одно такое посещение и заставило меня задуматься.

Чистый, аккуратно подметенный дворик, небольшой дом. Владелец его — рабочий комбината, которого я знаю уже не первый год. Пришел я немножко не вовремя: хозяин пилил какие-то доски.

— Подожди, сейчас приберу, потом поговорим, — попросил он.

Мне понравилось, как бережно он собрал концы отпиленных досок и сложил в углу под навесом: в хозяйстве пригодятся. Рачительный, бережливый хозяин, знающий цену материалу и человеческому труду.

И вдруг вспомнился случай, происшедший несколько дней назад в цехе.

— Николай Ефимович, там доски двухметровые пошли. Конусность большая, но если обрезать — вышли бы качественные пиломатериалы. Сейчас же мы в отходы их вынуждены сбрасывать.

Тревогу и волнение бракера с сортировочной площадки не мог не разделить и я. Идет в отходы наш труд, древесина.

— Почему не отторцевал доски? — спрашиваю рабочего, чьей непосредственной обязанностью было сделать это.

— Подумаешь, десяток досок. Только время бы потерял напрасно. Какая в них кубатура? Наверстаю на других,—не смущаясь, объяснил он. Обидно, тяжело было слушать эти слова от рабочего, которого мы же сами научили мастерству и не научили уважению и ответственности за свой труд, не привили хозяйского чувства.

— Не расстраивайся, — пытался утешить меня знакомый, в гости к которому я зашел. — Парень даже прав был. Ведь все вы получаете с кубометра, заинтересованы, как можно больше сделать. Вот он и старался.

— Да разве это старание? Настоящий обман.

Собеседник мой усмехнулся.

Я вспомнил его слова, его улыбку. И подумал, что ошибаюсь в оценке этого человека, что хозяин он только для себя, в своем доме. И если бы я произнес те слова о его бережливости вслух, он бы тоже усмехнулся. Необязательно открыто, но в душе бы обязательно усмехнулся, потому что к нему те слова не имеют отношения, они чужды его духу, тем критериям, которыми он измеряет свою жизнь и свои поступки.

Я понимал и другое. Сам бы он, без сомнений, отторцевал те доски: побоялся бы огласки, разговора. Но рано или поздно его отношение к жизни и к делам проявилось бы. И хуже всего, что такая двойственность пагубно сказывается на тех, кто работает с ним рядом.

Я работаю на комбинате почти пятнадцать лет. Мне приходилось встречаться с различными людьми. Одни, есть и такие, приходят отбыть свои семь часов, приходят только за заработком. Другие чувствуют себя хозяевами на комбинате. И чтобы они ни делали, во все вкладывают душу, самого себя. Третьи—старательные, исполнительные, освоившие свое дело, но вот чего-то им не хватает, чтобы стать настоящими рабочими. Рабочими с большой буквы, такими, как мы понимаем, когда произносим: «Его Величество Рабочий Класс». И мне кажется, что не хватает им главного: чувства хозяина.

Кое-кто, наверное, заметит мне: лишь бы умели и хотели работать. Нет, это «лишь бы» еще не все. Я возглавляю бригаду рамного потока, в которой 39 человек. Поэтому буду говорить, приводя наши примеры, примеры из нашего цеха. Умеют работать члены бригады? Да, умеют. В прошлом году при плане 22.445 кубометров пиломатериалов мы дали 26,2 тысячи кубометров. Выполнили задания и по выходу качественных пиломатериалов, и по использованию сырья.

Но опять-таки это еще не все. Был у нас и брак, да и качество наших пиломатериалов не всегда такое, каким оно должно быть. И успокоение: бракеры принимают и ладно — обман собственной совести.

Вот пример. На комле дерева была гниль. Значит, концы досок испорчены. Отторцевать 20—30 сантиметров—и пиломатериалы пойдут первым сортом. Но вот кто-то не доглядел, не захотел рассчитать получше. И доски уже примут третьим сортом. Бракер претензий не предъявит. А совесть? Плохо, что и совесть часто молчит.

Точно так же, например, происходит и на обрезном станке. Надо отрезать края досок, допустим, по 5 сантиметров с обеих сторон. Проще отхватить по 8—10 — легче так. Но снова качество хуже, отходы большие. Если бы тот, кто пожалел лишних усилий, делал для себя, уверен, что он бы отнесся более внимательно и заботливо. Почему же в нас иногда две требовательности, два отношения? Для кого выпускаем мы — пиломатериалы, на другом заводе—станки, на третьем — обувь, на фабрике—одежду? Для людей, для страны, в конечном счете для самих себя. Получается, обманываем сами себя.

Не правда ли странно, когда мы приходим в магазин, то становимся придирчивыми и выбираем лучшее. Нередко и возмущаемся: качество неважное. Почему же мы не думаем о том, что где-то на заводах, на строительных площадках возмущаются нашей продукцией. Почему мы от всей души приветствуем ту заботу, которую проявляют партия и государство о резком повышении качества всех видов продукции, но кое-где считают, что эти требования не предъявляются к нам самим? Кто должен добиваться отличного качества изделий, как не рабочий в первую очередь, руками которого делаются эти изделия.

Настоящий хозяин никогда не станет гнаться за кубометрами в ущерб качеству, даже если он иногда меньше заработает. Зато его совесть рабочего человека будет спокойной, он не унизит себя и свое достоинство. Но как воспитать и как мы воспитываем в человеке это чувство хозяина, чувство ответственности? Можно назвать немало лекций, докладов, бесед о качестве продукции, о бережливости, которые читаются и у нас в цехе, и на комбинате. Но плохо, когда слово и дело расходятся. Плохо, когда призываем бороться за качество и не заботимся о создании условий, при которых можно было бы работать с высоким качеством.

У нас не точно смонтирован рамный поток. Невозможно установить пилы строго по угольнику: тянет влево. Как мы ни бьемся, ничего не можем сделать. А результат — брак, излишние отходы. Ремонтная служба цеха, инженерно-технические работники полагаются на нас: как-нибудь приспособитесь. После этого попробуй поверь призывам технорука и начальника цеха.

Это не мелочи. В таких повседневных взаимоотношениях растет и воспитывается человек.

Бывает и так.

— Лес будет идти со второго дворика, — подходит мастер в начале смены, — ставь поставы на полусотку.

Пущен поток. Работает, но вдруг вместо 10—12 сантиметров в диаметре поступают бревна по 20—22 сантиметра. По существу лес переводим в горбыль и отходы. Из трех досок-«пятидесяток» получаем одну. Бежишь в бассейн к сортировочным дворикам, ищешь мастера Петра Леонтьева. Рабочие недовольны, сам время теряешь напрасно. Если бы такие случаи были единичны, и то нужно забить тревогу. У нас они — повседневно. И никого это не волнует.

Абстрактность, отвлеченность, общность в воспитании — самый большой враг. Они могут свести и во многом сводят на нет все значение бесед, лекций. Где же выход? Мне думается, нужно поступать так: некачественно выполнил свою работу сортировщик, пилостав или рабочий рамного потока — сразу же предайте случившееся гласности. Каждый проступок нужно обсудить в коллективе. Не проходить мимо, не оставлять без последствий. Сейчас же в лучшем случае подойдет мастер к провинившемуся и сделает замечание. Только таких мер воздействия мало. Продуманное осуждение — тоже одно из средств воспитания.

Но чтобы требовать, нужно научить рабочих, создать постоянные бригады. Пока же у нас на рамных потоках людей меняют очень часто. Иногда они и техминимум сдать не успеют, а на смену им уже другие идут.

Сейчас все лесопильщики области по примеру москвичей и ленинградцев включаются в соревнование за повышение качества пиломатериалов, увеличение производительности каждого рамного потока. Приняли обязательство и мы. При плане на год 25 тысяч кубометров пиломатериалов взяли обязательство напилить 27 тысяч. Мы должны не только дать много пиломатериалов, но прежде всего высокого качества. Нужно еще и запомнить, что отличное качество—это надежный источник высокой производительности труда.

Наши пиломатериалы идут на новостройки. Из них делается новое, и нужно, чтобы старые огрехи не были преградой этому новому. Мы рабочие, мы хозяева, ответственные за качество своего труда, и в каждом из нас не должно тускнеть чувство хозяина.

Н. КОЗЛОВ,
рамщик Томского лесопереваточного и деревообрабатывающего комбината.

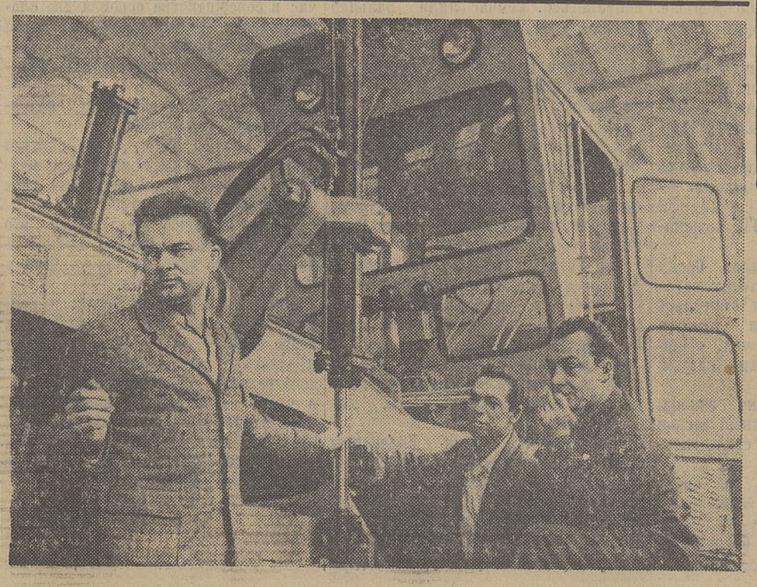

На орловском заводе дорожных машин «Дормаш» изготовлен первый образец нового автогрейдера «Д-557». Создатели этой машины удостоены золотых и серебряных медалей ВДНХ. По сравнению с ранее выпускавшимися автогрейдер обладает многими преимуществами — гидравлическим управлением, усилителями тормозов и рулевого управления, отапливаемой кабиной и другими. Сейчас машина проходит испытания.

НА СНИМКЕ (слева направо): конструкторы «Д-557» инженеры А. Антипов (золотая медаль ВДНХ), Г Жуков (серебряная медаль) и К. Ставцев у нового автогрейдера.

(Фотохроника ТАСС).

Электронная библиотека (репозиторий) Томского государственного университета
http://vital.lib.tsu.ru

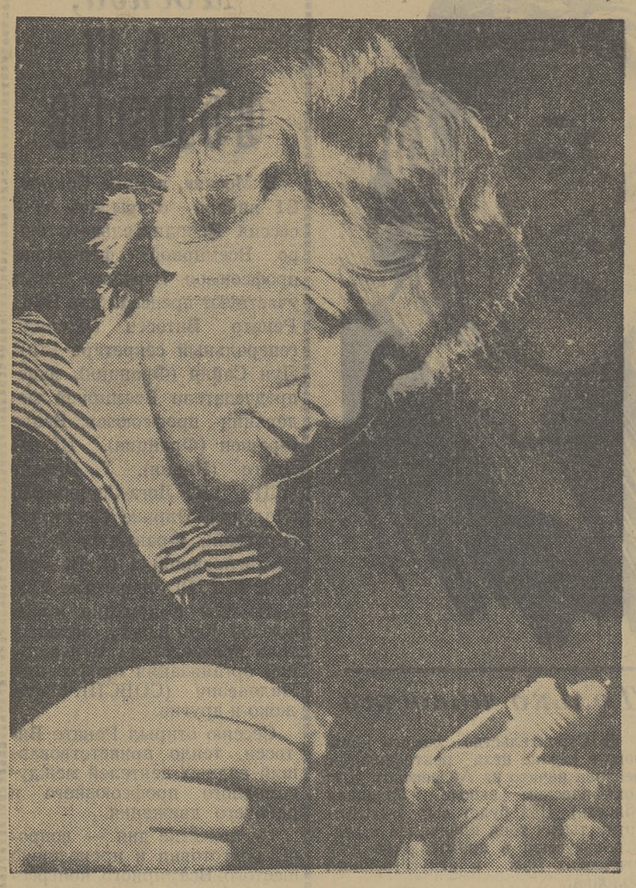

К продукции, которую сдает в отдел технического контроля браковщица Надежда Корниевская, нет претензий. Она работает на 12 линии «Б» Томского электроламового завода. Просмотренные ею лампочки надежны и долговечны.

Фото Г. Ткаченко.

Новое в оплате труда колхозников и рабочих совхозов

Проекты новой системы оплаты труда колхозников и рабочих совхозов обсудило закончившееся всесоюзное совещание по совершенствованию оплаты труда работникам сельского хозяйства. Эти проекты разработаны коллективами научных учреждений с учетом пожеланий министерств сельского хозяйства и министерств производства и заготовок союзных республик, отдельных областных, краевых и районных сельскохозяйственных органов, колхозов и совхозов.

Предусматривается повышение личной материальной заинтересованности работников сельского хозяйства всех категорий в увеличении производства и снижении себестоимости продукции. С этой целью рекомендуется экспериментально проверить в отдельных колхозах систему оплаты по расценкам с центнера продукции. Расценки исчисляются из всего годового фонда заработной платы при гарантированной ежемесячной оплате труда колхозников по принятым в хозяйстве тарифным ставкам.

Общий размер этого фонда определяется при составлении производственно-финансового плана. При этом учитываются средние итоги хозяйственной деятельности за последние 2—5 лет.

Минимальный размер фонда денежных средств, выделяемых на оплату труда, предлагается определять, исходя из принятых партией и правительством решений для всех колхозов — не менее 25 процентов денежных доходов и 50 процентов от суммы авансов, получаемых от заготовительных организаций. Для ежемесячных гарантированных денежных выплат из общего фонда выделяется 60—80 процентов годовой оплаты.

Всесоюзное совещание рекомендует установить расценки за полученную продукцию. В земледелии расценки выявляются по технологической карте, рассчитанной на средние условия производства.

Кроме того, рекомендуется ввести дополнительное поощрение колхозников за экономию, за повышение рентабельности производства. Дополнительное вознаграждение предусматривается за лучшие сроки и высокое качество выполненных работ.

С переходом на денежную гарантированную оплату труда колхозников может сохраниться и натуральная оплата.

На всесоюзном совещании предлагалось усовершенствовать и оплату труда в совхозах. И тоже главным критерием выступала конечная продукция. Размер заработной платы рабочих бригады или звена рекомендовано определять, исходя из полученного валового дохода. Норма отчислений на оплату дифференцируется по каждой культуре в растениеводстве и каждому виду продукции — в животноводстве. На этой основе и строится детализированная система оплаты труда работников совхоза.

Предложенные совещанием проекты предстоит экспериментально проверить в колхозах и совхозах.

(ТАСС).

НАГРАДЫ МАТЕРЯМ

Президиум Верховного Совета РСФСР принял Указ о награждении орденами «Материнская слава» и медалями «Медаль материнства» многодетных матерей, проживающих в Томской области.

Орденом «Материнская слава» I степени награждены работница Усть-Бакчарского сельпо Чаинского района Ф. П. Ардашова, колхозница сельхозартели имени Калинина Бакчарского района Е. Ф. Дьячкова, домашняя хозяйка из села Тахтамышева Томского района Х. Г. Казакова, работница комбината коммунальных предприятий Кривошеинского района Р. А. Карнаева и другие — всего 9 человек.

45 женщин удостоены ордена «Материнской славы» II и III степеней.

Ни в какие ворота

Представьте, что вы вселяетесь в новый дом и, к своему ужасу, обнаруживаете в вашей комнате огромный камин, на потолке лепные украшения, а по стенам обои с золотым бордюром. И ко всему этому — никаких современных удобств. Вы, вероятно, сказали б, что архитектор и строители — люди отсталые.

Прогресс должен находить свое отражение в проектах не только жилых домов. Есть в Томске контора, именуемая «Облмежколхозпроект». Проектировщики, что сидят там за чертежными досками, вычерчивают, главным образом, контуры животноводческих построек. Но когда знакомишься с этими проектами и видишь их воплощенными в кирпич и бетон, с изумлением убеждаешься в том, что проекты эти на много лет отстали от современной технологии в животноводстве, от достижений науки и практики.

В «Облмежколхозпроекте» могут возразить, что они-де руководствуются типовыми проектами Госстроя. Да, действительно, существуют типовые проекты. Но проектная контора для того и создана, чтобы проектировать строительство животноводческих построек с учетом передовой технологии и местных условий. За это она и взимает деньги с колхозов. В частности, в проектах необходимо предусматривать частичную перепланировку внутри помещений с тем, чтобы можно было механизировать трудоемкие процессы: раздачу кормов, уборку навоза и т. д. Однако в «Облмежколхозпроекте» этого почти не делают. В итоге здания строятся новые, а технология производства вынуждена оставаться старой. Порой механизацию буквально не втиснешь в построенные по типовым проектам коробки.

Вот, например, коровник, выстроенный по типовому проекту № 01-193-8. Проект предусматривает в нем раздачу кормов с помощью универсальной тележки. Но такая тележка — частичная механизация, поскольку накладывать на нее корма и раскладывать их по яслям нужно вручную. Механизировать раздачу кормов можно, используя кормораздатчик РМ-5 (такие раздатчики есть на базах «Сельхозтехники»). Но этот кормораздатчик не проходит в двери и не умещается по ширине в кормовых проходах. Да и проходы по отношению к воротам сдвинуты. Высота кормушки по проекту 70 сантиметров, а нижняя кромка разгрузочного транспортера кормораздатчика находится на высоте 65 сантиметров. Практически кормораздатчик использовать нельзя, сено и силос в коровнике раздают, как двадцать лет назад.

Далее. Со стороны выгрузного транспортера в коровнике предусмотрено строительство глухой торцевой стены. Тот, кто включает транспортер в тамбуре, не видит транспортера, что недопустимо с точки зрения техники безопасности. Глухая стена мешает доступу тепла в тамбур — транспортер за ночь обледеневает на морозе и выходит из строя.

Когда строился типовой коровник в колхозе имени Ленина, специалисты производственного управления указывали проектировщикам и строителям на этот недостаток. Замечания были учтены — стену сложили не до потолка и в ней проделали ворота. Техника безопасности была соблюдена, тамбур утеплен, средств на строительство затрачено меньше. Казалось бы, в проект нужно внести соответствующие изменения, чтобы и остальные коровники строить так, как удобнее и дешевле. Но межколхозные строительные организации по-прежнему отгораживают тамбур глухими стенами.

Недавно стройучасток треста «Томсксельстрой» по проекту «Облмежколхозпроекта» построил коровник из сборного железобетона в колхозе имени Кирова. Когда коробка здания была сложена и передана для монтажа оборудования «Сельхозтехнике», оттуда вскоре позвонили в управление: «Приезжайте, не можем ничего придумать». Выехали на место специалисты и тоже развели руками. Кажется, ни проектировщики, ни строители не имели понятия, что строится и для чего. Внутреннюю планировку помещения по меньшей мере можно назвать безграмотной. В коровнике не к чему прикрепить ни вакуумные трубы, ни трубы молокопровода. При раздаче кормов сено и силос неминуемо будут сыпаться в автопоилки. Двери в котельную на 19 сантиметров уже котла. Чтобы поставить предусмотренный проектом котел КВ-300, нужно ломать стену или крышу. То же самое и с молочными танками — габариты их на 40 сантиметров больше двери. Вот уж воистину: ни в какие ворота не лезет спроектированное. Даже простейшее устройство — привязь коров — не продумано, и привязи придется делать к кормушкам снизу, как для собак.

Все это противоречит здравому смыслу. Невольно начинаешь думать, что проектировавшие этот коровник не только не знакомы с технологией животноводческих ферм, но далеки от строительства вообще.

Негодны для наших сибирских условий совмещенные кровли из железобетонных панелей с утеплением. Из-за плохой изоляции перекрытия промерзают, а внутри отпотевают, и с потолка все время капает.

К несчастью, коровники, строящиеся по негодным типовым проектам, не исключение. Очень неудобными, со многими ошибками в проектах, строятся и свинарники. Недавно подобный типовой свинарник на 165 маток построен в колхозе «Первое мая» Первомайского района.

Размеры этой статьи не позволяют подробно описывать технологию содержания свиней, которая положительно зарекомендовала себя в смежных Асиновском и Первомайском районах. Следует только сказать, что содержание животных в свинарнике, выстроенном по типовому проекту, начисто перечеркивает уже имеющийся опыт и является шагом назад. Основной недостаток — обезличка поросят, что ни к чему доброму не ведет. Смотришь свинарник и только диву даешься, как могли составить такой необдуманный проект. Клетки для свиней поделаны не вдоль свинарника, а поперек, в результате чего навозная жижа и вся грязь из средних клеток неминуемо попадают в соседние, находящиеся ниже (пол покатый в обе стороны). При продольном размещении клеток полезная площадь увеличилась бы, строительство обошлось дешевле, а свиньям не приходилось бы лежать в нечистотах.

Котельная изолирована от кормокухни. Если бы они были в одном помещении, один человек мог бы одновременно приготовлять корма и быть кочегаром. В данном же случае это исключено. В кормокухне не предусмотрена вентиляция, и весь пар идет к свиньям, где и без того сыро.

Недостатков столько, что их все не перечтешь, но хочется упомянуть еще об одном, весьма характерном. Тамбур — это своего рода сени, которые препятствуют доступу холодного воздуха с улицы. Так вот, в котельную, где и без того тепло, ход ведет через тамбур, зато к поросятам дверь ведет непосредственно с улицы.

Недавно закончено строительство подобного свинарника в Казанке (колхоз «Комсомолец»). С потолка свинарника льет дождь. Там, где капает с крыш в уже эксплуатирующихся помещениях, строители слагают вину на пар, испарения и т. д. Но в Казанском свинарнике свиней еще нет. Следовательно, все дело в крыше. Необходимо всерьез подумать о том, можно ли и дальше строить у нас смежные кровли, предусмотренные типовыми проектами.

Проектная контора дает лишь проект здания, то есть коробки. А ведь это далеко не все. Надо предусматривать пункты искусственного осеменения, выгульные площадки, манежи для обработки животных и т. д. То есть нужен проект всего комплекса. Следует обязательно думать о механизации, конкретно привязывать проекты к местности, только в таком случае они будут полноценными.

Ассигнования колхозов на капитальное строительство возрастают из года в год. В 1962 году колхозы Асиновского и Первомайского районов израсходовали на строительство 775,7 тысячи рублей, в 1963 году — 911,7 тысячи, в минувшем 1964 году — еще больше. Большая часть этих средств — государственные ссуды. Строя неприемлемые животноводческие постройки, колхозы тратят огромные суммы, а затем, переделывая помещения, оттягивают сроки ввода в эксплуатацию, дополнительно расходуют тысячи рублей.

Что нужно предпринять для того, чтобы навести порядок в проектном строительстве? Во-первых, поставить вопрос перед Госстроем об изменении типовых проектов. А пока нет новых, нужно как-то обобщить местный опыт строительства и узаконить те изменения, которые приходится вносить в типовые проекты. Ведь не секрет, что во многих хозяйствах нарушают проекты, причем по-разному. Мы считаем целесообразным собрать вместе специалистов, компетентных в строительстве и механизации животноводческих ферм, дабы совместно с проектировщиками решить все наболевшие вопросы. Это касается не только асиновских и первомайских колхозов. Вопрос строительства актуален для всех хозяйств области.

И последнее, о чем нам хотелось бы сказать. На наш взгляд, неправильно, что проектная контора находится в ведении межколхозной строительной организации. Это не стимулирует борьбы за снижение сметной стоимости помещений, принижает ответственность проектировщиков.

В колхозах ведется капитальное строительство. Речь идет о миллионах рублей, каждая копейка из которых должна быть израсходована разумно. В этом серьезном деле недопустимы ошибки и промахи.

Я. ШЛЯФЕР,
заместитель начальника Асиновского производственного управления.
А. ЕНДЕРОВ,
главный зоотехник управления.

С партийных конференций

Передовые методы —на поля и фермы

Состоялась Бакчарская районная партийная конференция.

И докладчик, секретарь парткома т. Досужев, и выступавшие на конференции делегаты отмечали, что за последние два года труженики сельского хозяйства добились значительных успехов. Валовой сбор зерна в 1964 году по сравнению с 1962 годом увеличился в районе на 26 процентов. В 1964 году надоено по 2.138 килограммов молока на каждую корову.

В прошлом году колхозы продали государству хлеба в полтора раза и картофеля — в два раза больше, чем было запланировано. Животноводы выполнили планы продажи мяса, молока, яиц, шерсти.

Но, отмечая некоторые успехи, делегаты особый упор сделали на внедрение в сельскохозяйственное производство передовых методов труда. И не случайно. Партком, специалисты производственного управления мало занимались распространением опыта маяков.

Выступающие справедливо приводили такие факты. Передовые колхозы ежегодно получают высокие, устойчивые урожаи. В 1964 году, например, в сельхозартелях «Победа», «Северное сияние», «Сибирь», «Родина» получено по 14,4—16 центнеров зерна с гектара. Хлеборобы болотнинской, моховской, богатыревской бригад собрали на круг по 16,5—19 центнеров зерна. В этих колхозах и бригадах давно созданы механизированные отряды, оплата труда хлеборобов поставлена в зависимость от полученного урожая. Механизаторы высококачественно обрабатывают землю, вносят в почву местные удобрения. Труд хлеборобов окупается сторицей.

Опыт лучших земледельцев, как воздух, нужен экономически слабым сельхозартелям — имени Калинина, «Рассвет», имени Жданова. Даже в прошлом, благоприятном году урожай в этих колхозах не превысил 7—10 центнеров с гектара. Но работники парткома и специалисты производственного управления не помогли экономически слабым хозяйствам применить опыт передовиков. С трибуны совещаний они призывают руководителей колхозов активно внедрять новое, но забывают о конкретной организаторской работе на местах.

Устранились от внедрения нового и многие первичные партийные организации. Неудивительно, что некоторые специалисты и руководители колхозов встречают передовые методы в штыки. Особенно страдает от такого консерватизма животноводство — оно во многих колхозах ведется дедовскими методами. Механическое доение в районе внедрено только на пяти фермах, 80 процентов коров доятся вручную.

Хозяйства района имеют все условия для широкого применения искусственного осеменения коров. Разговор об этом длится четыре года. Но практически искусственное осеменение коров внедрено в одном колхозе «Россия». Во многих сельхозартелях в последние годы забыли подсосный метод выращивания телят. Ни одна из ферм не применяет искусственное молоко для выпойки телятам. Очень медленно растет поголовье коров и крупного рогатого скота, а поголовье свиней за последние годы сократилось вдвое.

Колхозы «Северное сияние», имени Калинина умело применяют интенсивный откорм крупного рогатого скота. В прошлом году они сдавали государству крупный рогатый скот весом 285—307 килограммов. В то же время животноводы сельхозартелей «Победа», «Рассвет», «Путь Ленина» сдают на мясо тощих животных. Интенсивный откорм в этих колхозах не находит применения.

Конференция обратила внимание райкома и производственного управления на повседневную конкретную работу по внедрению в сельскохозяйственное производство передовых методов труда, достижений науки.

Делегаты конференции тт. Безрученко и Мартемьянов резко критиковали руководителей Бакчарского объединения «Сельхозтехника» за неудовлетворительную организацию комплексного технического обслуживания колхозов.

Делегаты конференции вскрыли крупные недостатки в организации внутрипартийной работы первичных организаций, массово-политической работы.

Конференция приняла постановление, направленное на дальнейший подъем сельского хозяйства, промышленности, культуры и быта трудящихся района, на улучшение массово-политической и организационной работы всех партийных организаций.

В работе конференции принял участие первый секретарь обкома КПСС И. Т. Марченко.

На первом организационном пленуме первым секретарем Бакчарского райкома КПСС избран **Н. Д. Досужев**, вторым — **А. М. Еремина**, секретарем — **Л. И. Михеев.**

А. КАРАТАЕВ.

Уникальные приборы биологов

НОВОСИБИРСК, 21 января. (ТАСС). Сколько белка в молоке? Чтобы ответить на этот вопрос, нужно провести сложный химический анализ, который займет около трех суток. Понятно, что такой способ неприемлем в широкой практике молочнотоварных ферм и приемных пунктов.

В Сибирском научном центре разработан компактный и недорогой прибор—протеинометр, который за одну—две минуты определяет содержание белка в молоке. Прибор состоит из ртутной лампы, освещающей сосуд с молоком, за которым установлен фотоэлемент. Под действием ультрафиолетовых излучений молоко начинает люминесцировать. В фотоэлементе возникает ток, который через усилители направляется на измерительное устройство, которое показывает результат. Таков принцип работы. Сейчас создается новый вариант прибора, который можно будет предложить для промышленного производства.

В институте цитологии и генетики Сибирского отделения Академии наук СССР созданы также самый точный в нашей стране цитофотометр, уникальный прибор для микроуколов и другая аппаратура для биологических исследований.

ЗАКОН КОЛЛЕКТИВА—ДРУЖБА

МЕСТО работы: Томский государственный подшипниковый завод, смена мастера Н. А. Косых.

Профессия: сборщицы подшипников.

Характер отношений: принципиальная, требовательная дружба.

Наш рассказ — о принципиальности, о взыскательном отношении к себе и другим, об ответственности коллектива за судьбу каждого своего члена.

Наш рассказ — о дружбе.

САМОЕ АВТОРИТЕТНОЕ МНЕНИЕ

Лист бумаги. Вверху броская надпись: «График сдачи продукции». Слева—список бригады. Если сдал продукцию с первого предъявления, против фамилии появится красный треугольник. Со второго — синий. График заполняется ежедневно.

Вместе с мастером Надеждой Арсентьевной Косых перебираем листы. Август. В глазах пестрит: синие, красные треугольники... Сентябрь. Синего цвета значительно меньше. Ноябрь. Лист сплошь покрыт красным.

Несколько месяцев назад сортировщиц интересовало только одно: количество отсортированных колец. Качество в расчет не бралось. Приборы, по которым кольца классифицировались на группы, проверялись от случая к случаю. А точность — микроны. Брак составлял 25—30 процентов сданных в ОТК подшипников.

В августе смена заявила: браку — красный свет! По почину саратовцев сборщицы начали внедрять метод бездефектной сдачи продукции с первого предъявления. «Марка смены — дело чести каждой сборщицы».

Брак был объявлен вне закона. На пути его встал надежный заслон — рабочая совесть. Она стала главным контролером.

Коллективное мнение в смене Косых приобрело исключительный вес. Это теперь самое надежное средство воздействия на бракоделов.

Вспоминается такой случай.

Лиля Бальцер пришла в коллектив осенью. Ее поставили на сортировку колец. Сначала работа вроде спорилась. А потом пошла через пень-колоду: брак, брак... В смене решили поговорить с Бальцер на пятиминутке. В перерыве собрались полным составом.

— Как же так, Лиля? — спросили девушку.

А та — с вызовом:

— Не получается у меня.

— Неправда! — возразила тогда подруге Галина Черткова. Она работала рядом с Лилей. — Просто ты невнимательно относишься к работе. Я же тебе не раз говорила: прибор нужно проверять через каждые десять минут. А ты забываешь...

Лиля очень переживала свою вину. Видно, мнение подруг задело струну в душе человека. И помогло исправиться. Сейчас Лиля Бальцер считается одной из лучших сортировщиц.

Живет в памяти коллектива и другой эпизод. О нем сборщицы рассказывают с гордостью.

Есть такая операция на сборке—вставка последнего шарика в обойму. Много неприятных минут доставляет она девчатам. Дело в том, что последний шарик должен быть точно такого же размера, как и остальные. Подобрать его бывает не так просто.

На вставке работает Валентина Моисеенко, скромная, исполнительная девушка, рационализатор. Однажды Валентина пришла к мастеру. И с обидой в голосе:

— Надежда Арсентьевна, почему моей фамилии уже в третьем графике нет? Смена должна знать, как я работаю.

Качество продукции Валентины постоянно проверялось непосредственно в ОТК. В график ее фамилии не заносили. Так было решено, когда на участке внедрялся новый метод. То, что именно коллектив не контролировал ее работу, и обидело Моисеенко. Мнение смены для нее оказалось самым авторитетным.

— Что ж, законное требование, — заметили мастеру сборщицы.

Теперь Надежда Арсентьевна в графике против фамилии Валентины старательно рисует треугольники.

«ТЫ ДОЛЖНА, ТАНЯ...»

Борьба за отличное качество продукции — только одна из страниц жизни смены Н. А. Косых. Настоящая, требовательная дружба сборщиц проявляется во всем.

Смена борется за звание коллектива коммунистического труда. И почти в каждом индивидуальном обязательстве сборщиц есть пункт: «Обещаю обучить своей специальности...»

На участке сборки несколько операций: сортировка, подборка, вставка, склепка. Таня Кожевникова сейчас в совершенстве освоила две специальности — сортировщицы колец и подборщицы шариков. А было время, когда она могла выполнять только одну.

Как-то к Тане обратилась подруга, Алла Кожемякина.

— Слушай, Таня, — сказала Алла, — ты должна научиться подборке шариков в обойму. Это твоя смежная специальность.

Не понравилось тогда Тане это слово «должна». Однако промолчала. В тот же день начала учиться у Аллы «шары загонять».

Вроде нехитрая операция: и движения простые, и инструмент-то всего один — щило. А вот не получалось у некоторых.

А разве не заботой об общем деле, о чести коллектива продиктовано стремление сборщиц освоить три смежные специальности, как они обещают в обязательстве? И многие из них уже сдержали слово.

...Надежда Арсентьевна берет карандаш и пишет две цифры — «4.500» и «0».

— Столько подшипников, — карандаш энергично подчеркнул цифру «4.500», — мы никогда не сдавали бы в ОТК за смену, если бы наши девчата с операции разгонки шариков не научились управлять склепывающим прессом. Это—последняя операция на участке. А если, скажем, заболел кто-нибудь из работников на прессе? Так вот, девчата свободно управляют этими прессами. Потерь никаких, — карандаш еще раз обвел жирный ноль.

В смене учатся все. Десять сборщиц посещают вечернюю школу и подготовительные курсы. Л. Макарчук и П. Вьюгова занимаются в Томском машиностроительном техникуме. Остальные — слушатели кружка конкретной экономики.

ЧЕЛОВЕК ЧЕЛОВЕКУ...

Об этом случае в бригаде, может быть, знают немногие. И на первый взгляд, он ничем не примечателен. Ну что, казалось бы, особенного: человек попросил у другого совета. Впрочем, расскажем все по порядку.

Рабочая смена шла к концу. Таня Кожевникова подошла к мастеру:

— Я по личному, Надежда Арсентьевна.

— Пожалуйста, Таня, — ответила Косых.

— Как вы посоветуете, продолжать мне учебу в девятом классе или поступить на курсы по подготовке в техникум? Я долго думала. И не знаю...

Надежда Арсентьевна задумалась. Теперь она уже не только мастер, руководитель. Она — и мать, и просто человек, умудренный опытом. И это ей поможет найти для Тани самые правильные слова.

Совет как проявление взаимопомощи. Совет как форма воздействия. Совет как способ воспитания характера. Дать совет—ответственно. На участке сборки хорошо знают, что такое ответственность. Потому что за поступки каждого в ответе весь коллектив смены.

Бывает же: человеку все трын-трава. Его наставляют, ему советуют. Не помогает! И тогда коллектив считает своей прямой обязанностью строго спросить у человека: почему и до каких пор? И потребовать.

...В смене Н. А. Косых есть работница Н. Раньше ее «украшали» нелестные эпитеты: грубая, высокомерная, недисциплинированная. Девчонке всего семнадцать. Кое-что Н. прощалось. За многое взыскивалось. Однако она как-то не понимала участия коллектива.

Однажды девушка не вышла на работу. Поинтересовались — оказалось, она и дома не бывает. Мать в слезах: «Нагрубила и убежала». В общем, мириться с таким уже было нельзя.

Через несколько дней Н. появилась на работе.

Собрание, которое состоялось в тот же вечер, было необычайно бурным. Выступали и подруги Н., и пожилые женщины. Они говорили слова, идущие от самого сердца. И, что скрывать, многие плакали. Это был суд нелицеприятный, но правый.

Сказать, что собрание повлияло на Н., значит, сказать очень мало.

Недавно в кругу подруг Н. сказала:

— А если бы тогда меня выгнали?.. Что бы я стала делать?

Человек понял. Понял, что совсем не чужой здесь, что его окружают хорошие, заботливые люди, готовые всегда прийти на помощь в трудную минуту. И еще человек понял, что многим обязан этим людям.

Остается добавить, что сейчас Н. — мать. Имеет семью. Работает старательно.

Но вернемся к разговору об ответственности коллектива.

Крепкий коллектив не боится ответственности. Не бежит от нее. И независимо от того, в чем проявляется ответственность — в дельном ли совете, в принципиальной ли требовательности, — она составляет честь коллективу.

Г. ЖЕЛОНКИН.

Атакуем бесхозяйственность

Выражение «ломать — не строить» определяет ситуацию, возникшую на строительстве нового учебного корпуса пединститута. Здание возводится уже несколько лет, сорваны все сроки сдачи его в эксплуатацию. Работами руководит старший прораб тов. Барабышкин из СУ-13. Строительство подвигается с большим трудом.

Зато хорошо подтверждается положение о легкости ломки. Около корпуса брошены на дороге кирпичи, их дробят колеса проезжающих автомашин. Горой навалены доски, заметенные снегом. Наступит оттепель, и пойдут в брак все эти столярные изделия.

Фото Э. Стойлова.

Меры приняты

В газете «Красное знамя» 6 января была опубликована заметка «Тесто на снегу». В ней рассказывалось о том, как работницы хлебопекарни № 4 г. Томска во время аварии не сумели сохранить тесто, свалили его на грязный пол, а потом выбросили во двор.

Управляющий трестом хлебопекарной промышленности т. Доценко сообщил редакции, что факты, указанные в газете, подтвердились. За безответственное отношение к служебному долгу приказом директора хлебокомбината № 1 работницам тт. Зуевой, Венцовой, Петроченко и Суриковой объявлены выговоры и с них удерживают деньги за причиненный ущерб. Исполняющая обязанности заведующей пекарней т. Ваксман строго предупреждена.

Заметка и приказ директора обсуждены во всех сменах хлебокомбината.

Электронная библиотека (репозиторий) Томского государственного университета
http://vital.lib.tsu.ru

Гражданином быть обязан...

Николай Александрович Сафонов работает в Шегарском автохозяйстве с 1951 года. Его по праву считают мастером своего дела. Он редко обращается за помощью к механикам, ремонтирует машину сам. За 13 лет Н. А. Сафонов сменил три машины. За это время он проехал на них 750 тысяч километров. За отличную работу шоферу присвоено звание ударника коммунистического труда, его имя занесено на Доску почета райисполкома. Он награжден значком «Отличный водитель».

НА СНИМКЕ: Н. А. Сафонов.

Фото А. Хардикова.

Профилактика, еще раз профилактика

Смысл воспитания нового человека сводится к тому, чтобы освободить его от груза пережитков и привить такие качества, привычки, которые полезны и обществу, и самому человеку.

В обществе, строящем коммунизм, не должно быть места правонарушениям и преступности. Главное внимание должно быть направлено на предотвращение преступлений, говорится в Программе КПСС.

Итак, профилактика, еще раз профилактика в борьбе с теми, кто нарушает наши законы. Она становится центральной задачей не только милиции, суда, прокуратуры, но и правовой науки, огромной армии воспитателей, всей общественности.

Вот почему Томский горком КПСС и юридический факультет Томского госуниверситета выбрали для научно-практической конференции очень актуальную тему: «Пути расширения профилактическо-предупредительной работы в борьбе с преступностью и правонарушениями».

Недостатков в этой работе много. Административные органы подходят порой с узковедомственных позиций к выяснению причин правонарушений, недостаточно координируют свои действия с общественностью. Последняя тоже мало опирается на помощь и полномочия юристов, работников милиции.

Почему на некоторых предприятиях и в учреждениях выросло число пьяниц? Почему не перевелись тунеядцы? Почему даже подростков-школьников приводят в милицию?

Ясно, что реализации замыслов правонарушителей и преступников способствовала плохая воспитательная работа в семьях, рабочих и учебных коллективах. Однако глубокого анализа правонарушений, их причин не дали еще наши ученые-юристы. И далеко не всегда рекомендации научных работников юридического факультета внедряются в практику.

Партийные, комсомольские, профсоюзные организации не научились использовать в полную меру общественное мнение. В Томске 11 тысяч дружинников, более 300 товарищеских судов. Но очень часто общественники идут по следам событий, а не опережают их: наказывают правонарушителей, а не предупреждают преступления.

Известно, что преступники вырастают из пьяниц и нарушителей трудовой дисциплины. Но в товарищеских судах почему-то рассмотрено менее 2 процентов подобных нарушений. Ясно, что общественное воздействие порой сильнее административного взыскания, но тов. Бондарь — начальник Томского таксомоторного хозяйства—наказал в прошлом году 210 шоферов, а ни одного дела не передал в товарищеский суд.

Разве можно мириться и с тем, что административные комиссии при исполкомах Советов депутатов трудящихся рассматривают многие дела заочно? Мало еще в Томске проводится выездных заседаний суда, встреч судей, народных заседателей и прокурорских работников с населением. Почти не практикуются в коллективах самоотчеты лиц, условно осужденных, а также тех, кого взяла общественность на поруки. Воспитательный же эффект такой деятельности был бы огромен.

Подросток сколачивает ящики

Был в классе великовозрастный ученик. Его и педагогов разделил «смысловой барьер»: они не понимали друг друга. Мальчишка освободил школу от своего присутствия. Но на работу он тоже не торопится. Вот и «воспитывает» паренька улица. А значит, добра не жди.

Таких подростков на 1 октября прошлого года, которые ушли из школы, а на заводы не пришли, было 300. Эта цифра — серьезное обвинение родителям, педагогам, общественности. Надо, наконец, не на словах добиваться выполнения закона о всеобуче.

Хорошо, что на ТЭМЗе шефствуют не только над «трудными» подростками, но и над вполне благополучными. Ведь любому юноше помощь и совет старших, их жизненный опыт необходимы. Но не на всех предприятиях радушно встречают учеников. Нужны «атаки» многих руководителей города, нажимы и просьбы милиции, чтоб трудоустроить подростка, особенно оступившегося.

Много билась общественность домоуправления № 6 с Борисом Ч. Коммунисты-пенсионеры взяли над ним шефство, все лето заботились о его полезном досуге. И вот, что называется, «моргнули». Устроился мальчишка работать на... ликеро-водочный завод: нигде больше не принимали. Мы далеки от представления, что в этом коллективе все пьют. Но ясно, что подростку гораздо полезнее вложить свой труд не в производство вина.

На махорочной и кондитерских фабриках подростки в основном заняты сколачиванием ящиков. Забит один гвоздь, забит другой... Скучно и неинтересно. Не приобретают подростки никакой специальности. А ведь если всерьез трудоустраивать несовершеннолетних, важно занять их головы и руки, вызвать интерес и любовь к труду.

„Иди, сыночек, иди...“

Даже если за каждого «трудного» подростка возьмутся по два-три воспитателя типа Макаренко — все равно им не обойтись без помощи родителей.

Эта мысль прошла красной нитью через доклады и выступления на конференции.

Судебная статистика свидетельствует, что большинство правонарушений и преступлений совершают люди в нетрезвом состоянии и под покровом темноты. Это касается и подростков, которые оказываются на скамье подсудимых. Где же были их родители? Почему разрешают несовершеннолетним сыновьям бродить по улицам поздно вечером, даже ночью?

Одни привыкли все разрешать своим детям, потворствовать их капризам и желаниям. Хочешь гулять — «иди, сыночек, иди». Не хочешь учить уроки — «отдыхай, детка».

Другие родители вообще не интересуются судьбой повзрослевших сыновей. В детстве, мол, водили их за ручку — теперь они сами большие. Вот их 16—17-летние сыновья и занимаются «самообразованием», попадают под влияние дурных компаний.

На конференции были названы некоторые фамилии нерадивых родителей — Кожемякин, Филиппова, Рогов и др.

Почему в адрес таких папочек и мамочек суды не выносят частные определения? Почему общественность сплошь и рядом взваливает на свои плечи заботу о воспитании таких детей, родители которых явно не хотят выполнять свой долг?

Эти вопросы были заданы на конференции справедливо.

Ответом на них должен быть комплекс мер по повышению ответственности родителей за воспитание детей.

И, конечно, есть смысл гороно и облоно быстрее думать о новых формах обучения «переростков».

Чтоб ни одно звено не выпало

Подобная конференция — первая в нашем городе. И она показала, как полезно было собраться всем вместе — ученым, партийным руководителям, начальникам цехов и отделов кадров, административным работникам, дружинникам, словом, самой широкой общественности.

На конференции заслушаны доклады: секретаря Томского горкома КПСС тов. Бортникова «Профилактика преступлений — важнейшая задача в борьбе с преступностью» и доцента ТГУ тов. Ременсона и прокурора Кировского района г. Томска тов. Чернышова «Пути предупреждения преступности несовершеннолетних».

Затем работа участников конференции продолжалась по секциям. Актив общественности города, прокурорско-судебные и административные работники, народные заседатели, дружинники, члены товарищеских судов получили возможность прослушать квалифицированные доклады, обменяться опытом работы, высказать свои предложения. Рекомендации научно-практической конференции обобщит горком партии.

Очень важно, чтобы в работе по воспитанию людей не выпадало ни одно из звеньев. Надо вести ее по всем линиям — партийным и государственным. Перефразируя патриотические слова поэта-классика «поэтом можешь ты не быть, но гражданином быть обязан», мы говорим сегодня: каждый из нас обязан быть не просто гражданином, но и воспитателем поколения новых граждан.

В. БРЫНДИНА.

На острие пера

КОСТРЫ НА ДОРОГАХ

Мне хочется рассказать об одном путешествии — из Бакчара в Колпашево.

Решили мы как-то с женой съездить в гости в село Бакчар. Туда доехали без приключений. Случайно попали в автобус, арендованный учащимися профтехучилища.

Зато обратный путь был полон впечатлений. Прежде всего, мы узнали, что автобусы Бакчарской автобазы в с. Подгорное не ходят. Почему? А разве они обязаны ходить во все села, тем более в близлежащие? До Томска и обратно бывает два рейса в неделю. Но в какие дни и часы, никто знать не может. А расписание? Вот еще! Зачем бюрократизм-то разводить. Пришел автобус — садись, нет — иди «голосуй».

Вот мы и пошли на дорогу: может, подберет шофер какой-нибудь попутной машины. Прошел час, другой, третий, четвертый .. Правда, тридцатиградусный мороз омрачал настроение. Мы верили... На пятом часу ожидания попутный газик остановился перед нами, гостеприимно распахнув дверцы. Кабина его, правда, была уже забита, но кто-то сказал про тесноту — не обиду, и мы влезли.

Ехали дорогой костров. Незабываемое зрелище! Прямо на тракте их зажигали такие же, как мы, путешественники. Мне показалась эта картина очень красивой. А для них-то это было сигналом бедствия: спасите, замерзаем!

В селе Подгорном у нас пересадка на автобус. Но он уже ушел. Опять пошли на дорогу. Теперь уже наш костер обжигал огненными языками проходящие машины. На этот раз он мне не казался красивым.

Пошли в гостиницу. Утром — снова на тракт. Снова бодрость, надежда, уверенность! У нас уже сколотилась хорошая компания. Кто-то предложил попытать счастья в аэропорту. Но мы оказались «лишними» пассажирами и в порту: самолеты ведь не стоместные. Всех желающих перевезти невозможно. Вернулись на автобусную станцию. И не поверите, сели в автобус. Не беда, что при посадке потеряны пуговицы, перчатки, что в машине пришлось стоять на одной ноге. Ехать-то надо было каких-то восемьдесят километров. Пустяки!

Веселыми и бодрыми мы прибыли домой. С таким же настроением закончили бы подобное путешествие и руководящие работники областного управления автомобильного транспорта. Только они почему-то редко бывают в наших краях. Иначе давно бы ввели автобусную линию Томск—Колпашево с интервалами Колпашево — Подгорное, Подгорное—Бакчар, Бакчар — Томск. И расписание вывесили бы, чтоб избавить людей от дорожных мук и страданий!

Н. ГОРЛОВ.

Не всякая смекалка — находка

Как по вашему, сколько человек может вместить телефонная будка? Рекорд поставили американские студенты — 16 удальцов ухитрились влезть туда. Прочитали бы об этом жители поселка Комсомольска Первомайского района Томской области, сказали бы:

— Подумаешь! У нас «рекорды» бывают посильнее.

Представьте себе посудо-хозяйственный магазин в этом поселке. Площадь торгового зала — 30 квадратных метров. А размещены на ней охотничье-рыболовный отдел, полки со спортивными товарами, уголок строительных материалов, пункт по выдаче напрокат различных вещей и даже... мебельный магазин.

Мебельные гарнитуры, мотоциклы, велосипеды, холодильники, лодки — все «прекрасно» умещается на площади, чуть большей телефонной будки. Вот это умение!

А у работников магазина «Мясо-рыба» — великолепная находчивость! Помещение маленькое. А тут еще овощи, фрукты приходится продавать. Куда деваться? Подумали. И решили.

«Прорубили» окошечко. Простор, свежий воздух! Никакой тесноты, толчеи. Тянется веревочка-очередь по всей улице.

Приходится всяко изощряться работникам торговли поселка Комсомольска. Ведь новых магазинов здесь не строят, а старые — это не магазины, а лачуги. Но руководителей облплесурса комбината «Томлес» это не беспокоит. В прошлом году на строительство торговых объектов не было выделено ни рубля. В текущем — столько же. Не идет речь и о новом оборудовании, о механизации трудоемких работ.

Может быть, руководители облплесурса не чувствуют требований жизни, времени? Нет, в этом их обвинить нельзя. Регулярно они запрашивают и отчеты, и информации о внедрении прогрессивных форм обслуживания, специализации торговли и т. д.

Но разве об этом можно говорить, оставаясь в старых тесных и темных лачугах?

Г. ЛУШНИКОВ,
заместитель начальника орса Пышкино-Троицкого леспромхоза.

АТОМНЫЙ ЛАНЦЕТ НАУКИ

МОСКВА. (Корр. ТАСС). Закончилась совместная научная сессия отделения ядерной физики Академии наук СССР и Государственного комитета по использованию атомной энергии СССР, посвященная проблемам применения ядерно-физических методов анализа в современной технике, геологии и металлургии.

Ядерная физика позволила создать совершенные методы анализа химической природы веществ, сказал в беседе с корреспондентом ТАСС член-корреспондент Академии наук СССР Г. Н. Флеров. В чем существо этих методов? Известно, что, бомбардируя, скажем, ядра ртути потоком нейтронов, можно получить золото. На таком «алхимическом» превращении одних элементов в другие и основан ядерно-физический анализ.

При бомбардировке любого стабильного ядра как нейтральными, так и заряженными частицами или ионами ядро переходит в «возбужденное» состояние — само начинает испускать нейтроны, гамма-лучи, электроны или альфа-частицы. Причем отлично известно, как именно «отреагирует» ядро данного элемента на каждый из «раздражителей». Это-то свойство и положено в основу тонкого и точного метода анализа химического состава даже таких «сверхчистых» веществ, где на 10 миллиардов атомов основного материала приходится всего один атом-примесь. Никакими иными способами такого «загрязнения» установить нельзя.

Одно из важнейших преимуществ ядерно-физического анализа — быстрота. Это имеет особое значение в современной геологии. Каждый год геологи при разведке месторождений представляют для химического анализа 6—7 миллионов образцов горных пород. Такой анализ каждого из них занимает в среднем полтора часа. Если же требуется химическое изучение породы на золото и платину, то на это уходит 5—6 часов кропотливого и напряженного труда, т. к. содержание благородных металлов должно быть определено с точностью до миллионных и даже десятимиллионных долей процента. При ядерно-физическом анализе, когда роль «ланцета» выполняют нейтроны или иные частицы, этот процесс занимает всего 10 минут.

Экономичность — также характерная особенность новых методов. Специалисты из института экономики Академии наук СССР сделали один очень интересный расчет. По просьбе геологов они дали прогноз возможного выигрыша от повсеместного использования на нефтепромыслах только одного нового прибора — так называемого импульсного нейтронного генератора. Эта миниатюрная установка оказалась особенно удобной для нефтяников. Всепроникающий нейтронный луч позволяет точно установить в недрах земли границу воды и нефти, газа и жидкости. Одновременно, по мере спуска и подъема генератора, с его помощью удается определить техническое состояние скважины, что очень важно для ее своевременного ремонта. Каждый такой прибор, впервые в мире созданный и уже серийно выпускаемый в СССР, дает экономию в несколько тысяч рублей ежегодно. А общий годовой эффект от массового применения импульсных нейтронных генераторов на нефтепромыслах составит многие миллионы рублей.

Таковы лишь некоторые примеры огромных возможностей и больших перспектив ядерно-физических методов анализа, сказал в заключение Г. Н. Флеров. В двухдневной дискуссии, в которой участвовали физики, технологи, металлурги, химики, геологи, инженеры, намечены дальнейшие пути широкого внедрения новых методов анализа любых материалов и сплавов, горных пород и минералов, используемых буквально во всех отраслях народного хозяйства страны.

Сообщения из-за рубежа

От варшавской встречи выиграет мир

В ИНТЕРЕСАХ МИРА

Состоявшееся в Варшаве заседание Политического консультативного комитета государств — участников Варшавского Договора находится в центре внимания международной общественности. Зарубежная печать подчеркивает, что работа комитета проходила в обстановке братской дружбы и полного единства.

Результаты заседания Политического консультативного комитета в Варшаве являются значительным успехом в деле обеспечения мира и безопасности в Европе, заявил первый секретарь ЦК СЕПГ, председатель Государственного совета ГДР Вальтер Ульбрихт по возвращении из Варшавы в Берлин.

Эти важные совещания первых секретарей коммунистических и рабочих партий государств — участников Варшавского Договора совместно с премьер-министрами и министрами обороны этих стран, сказал В. Ульбрихт, были посвящены в первую очередь оценке нового положения в Европе, связанного с планами атомного вооружения ФРГ. При этом были сделаны необходимые выводы и обсуждены меры по обеспечению мирного развития наших стран.

Варшавское заседание Политического консультативного комитета, заявил в заключение В. Ульбрихт, несомненно, даст новые импульсы для нашей борьбы против западногерманского милитаризма и реваншизма, за обеспечение мира для немецкого народа, за мирное решение германской проблемы.

РУМЫНСКАЯ НАРОДНАЯ РЕСПУБЛИКА. Бухарестский завод «Автобус» существует уже более 10 лет. Это одно из передовых предприятий страны. Его цехи оснащены новейшим оборудованием. Коллектив завода успешно борется за повышение производительности труда и качества выпускаемой продукции.

На снимке: в одном из цехов завода «Автобус».

(Фото Аджерпресс—ТАСС).

Вступление Л. Джонсона на пост президента США

ВАШИНГТОН, 21 января. (ТАСС). Как уже сообщалось, вчера Линдон Джонсон официально вступил на пост президента Соединенных Штатов, а Губерт Хэмфри—в должность вице-президента США. Торжество состоялось у здания Капитолия. Председатель палаты представителей конгресса США Маккормак привел сначала к присяге нового вице-президента Г. Хэмфри. Затем председатель верховного суда США Уоррен привел к присяге нового президента США Линдона Б. Джонсона.

Принеся присягу, президент Джонсон произнес традиционную программную речь, в которой изложил свои идеи и взгляды в отношении внутренней и внешней политики США.

После церемонии вступления Джонсона на пост президента США начался традиционный парад. От Капитолия к Белому дому президент направился в пуленепробиваемой закрытой автомашине, окруженной со всех сторон агентами секретной службы. На одной из трибун, примыкающей к Белому дому, находилась ложа президента Джонсона, из которой он наблюдал парад. Ложа президента имела стальную броню в нижней части и пуленепробиваемые стекла.

Парад и связанные с ним приемы были проведены с большим размахом. В этой связи установлен своеобразный рекорд — расходы на парад и торжества, по предварительным подсчетам, будут самые крупные за всю историю США — более двух миллионов долларов.

Интерес к параду, вопреки ожиданиям его организаторов и, несмотря на мощную рекламу, был ниже, чем ожидалось. Трибуны, на которые надо было покупать билеты, не все были заполнены, и людей на улицах было меньше, чем обычно в таких случаях.

«НЕДЕЛЯ марксистской МЫСЛИ»

ПАРИЖ, 21 января. (ТАСС). В парижском дворце «Мютюалитэ» началась традиционная «Неделя марксистской мысли», в которой ежегодно принимают участие тысячи французских коммунистов и представителей прогрессивной интеллигенции, студенты столицы.

«Тот, кто хочет жить жизнью нашего народа и нашей эпохи, — сказал в своем выступлении директор центра марксистских исследований Роже Гароди, — должен найти здесь ответы на вопросы, которые он задает». В повестку дня «Недели» всегда выносятся актуальные проблемы, волнующие общественность Франции. Участники нынешней, IV «Недели марксистской мысли» обсуждают вопрос о роли женщин в жизни страны.

У. Каштан — генеральный секретарь Компартии Канады

ТОРОНТО, 21 января. (ТАСС). На закончившемся пленуме Национального комитета Компартии Канады генеральным секретарем Компартии избран тов. Уильям Каштан. Он родился в Монреале в 1909 году. Участвует в коммунистическом движении с 18 лет занимал пост национального секретаря Коммунистической лиги молодежи Канады, затем был на руководящей партийной работе в различных городах Канады. Последние годы тов. Каштан занимал пост секретаря Национального комитета Компартии.

ООН ДОЛЖНА БЫТЬ ДЕЙСТВЕННОЙ И АВТОРИТЕТНОЙ

НА XIX СЕССИИ ГЕНЕРАЛЬНОЙ АССАМБЛЕИ ООН

НЬЮ-ЙОРК, 22 января. (ТАСС). Вчера на пленарном заседании Генеральной Ассамблеи ООН в общей политической дискуссии приняли участие представители Доминиканской Республики, Норвегии и УССР. Постоянный представитель Доминиканской Республики Веласкес призвал посвятить этот год усилиям, направленным на прекращение гонки вооружений. Он высказался против дискриминации во внешней торговле, которая подрывает экономику слаборазвитых стран.

Веласкес и выступавший после него представитель Норвегии поддержали требование о восстановлении прав Китайской Народной Республики в ООН.

Министр иностранных дел Норвегии Хальвард Ланге подчеркнул неотложную необходимость выработать соглашение, которое нормализовало бы процедуру осуществления операций по поддержанию мира. «Мы не можем, — сказал он, — и дальше полагаться на импровизированные решения и добровольные взносы».

Как известно, именно такие «импровизированные решения», принимавшиеся в интересах колониальных держав, явились причиной возникновения финансовой проблемы. Ланге подчеркнул, что главная ответственность за поддержание мира и безопасности возлагается Уставом на Совет Безопасности, и добавил, что эта роль Совета Безопасности была бы только усилена расширением Совета и он лучше отражал бы нынешний состав ООН.

Значительную часть своей речи Ланге посвятил опасности дальнейшего распространения ядерного оружия.

Министр иностранных дел Украины Л. Ф. Паламарчук отметил, что расширение рядов ООН за счет новых независимых государств и благоприятные качественные изменения, проявившиеся особенно в борьбе за искоренение колониализма, привели к тому, что время механически голосовавшего большинства, угодного западным державам, миновало. Но именно теперь, когда в ООН сплачивается новое большинство на основе строгого соблюдения принципов Устава ООН и общих интересов сил мира и свободы, некоторые государства с умыслом пытаются подорвать Организацию. Под ширмой так называемого финансового кризиса Организации они расшатывают и подрывают Устав ООН и вызвали политический паралич в работе Генеральной Ассамблеи. В этом финансовом кризисе они повинны сами, но хотели бы, чтобы другие согласились оплачивать их агрессивные авантюры в Конго и на Ближнем Востоке и разделяли бы за них ответственность.

В ООН и в ее организациях, продолжал Паламарчук, Соединенные Штаты прибегают к разнообразным формам нажима, чтобы склонить Ассамблею к своей точке зрения, которая находится в вопиющем противоречии с Уставом ООН.

Неудивительно, что представитель Англии лорд Карадон, сказал Паламарчук, поспешил прийти на помощь США, используя негодные средства. Он представил дело таким образом, будто решение так называемого финансового кризиса ООН — в руках Советского Союза.

Представитель Англии обратился явно не по адресу, потому что так называемый кризис ООН возник не по вине Советского Союза и других социалистических стран, а по вине колониальных держав. Советский Союз и другие государства проявили максимум доброй воли, чтобы не допустить развала ООН и преодолеть те трудности, с которыми столкнулась Организация по вине западных держав.

Принятие предложения афро-азиатских стран от 30 декабря 1964 года является предельно убедительным проявлением доброй воли. Однако, подчеркнул министр иностранных дел Украины, нельзя идти на компромисс с нарушителями Устава ООН, с теми, кто, не видя возможности направить деятельность Организации в угодное для них политическое русло, создают обстановку серьезного кризиса в ООН.

Министр иностранных дел Украины призвал всех, кто хочет видеть ООН действенной и авторитетной, объединиться, дать отпор политическим маневрам и комбинациям, направленным против основ существования Организации Объединенных Наций.

Насер выдвинут кандидатом на пост президента

КАИР, 21 января. (ТАСС). Вчера Национальное собрание Объединенной Арабской Республики на специальной сессии единогласно приняло резолюцию о выдвижении Гамаль Абдель Насера кандидатом на пост президента ОАР на второй срок, сообщает агентство МЕН.

Выступившие депутаты отмечали видную роль Гамаль Абдель Насера в революции 1952 года, покончившей с монархией, а также его заслуги в социальной, политической и экономической жизни республики.

В эти дни в ОАР проходят многолюдные демонстрации и митинги в поддержку выдвижения кандидатуры Насера на пост президента.

Электронная библиотека (репозиторий) Томского государственного университета
http://vital.lib.tsu.ru

В субботний вечер

Лицо продавца и лицо покупателя
ГЕРОИ ДНЯ — ДОНОРЫ
ЭКСПОРТ ТАЙГИ СИБИРСКОЙ

Т. Бердюгина.

СОСНА

Бьются ветры в грудь
ее зеленую,
Вьюга дышит холодом
в глаза.
Убегает от нее смятенная,
Мужеством сраженная
гроза.
В зной сосна задумчива,
как женщина.
Дремлет, жмурясь в
солнечных лучах.

Мужество — оно всегда
застенчиво,
А не в громких клятвах
и словах.
Не страшит такую
одиночество.
Как она упряма и горда!
Мне б ее упругую
устойчивость —
Ту, что не хватает
иногда...

МАРКА ФИРМЫ — ВЕТКА ЧЕРЕМУХИ

Изображение ветки черемухи увидят отныне миллионы потребителей на упаковке с традиционными сибирскими товарами — целебными травами и кореньями, ягодами, медом, кедровыми орехами. Этот фирменный знак присвоен Центральной базе по заготовке дикорастущих даров Сибири.

— В стране и за рубежом, — сообщил корреспонденту ТАСС директор базы Григорий Подберезкин, — на наши товары огромный спрос. Годовой оборот составил нынче 10 миллионов рублей, а экспорт — 400 тысяч рублей золотом. «Чемпион» экспорта — ягоды лучшего в мире сибирского шиповника, целебные травы горицвета, зубровка, ну и, конечно, дикорастущий женьшень, килограмм которого на международном рынке ценится очень высоко — 700 рублей золотом.

...Хозяйство базы обширно. Это — целый городок складов и цехов с автоматами для переработки сырья. Когда они заполняются доставляемым из многих заготовительных пунктов сырьем, то кажется, что все ароматы сибирских лугов, полей и лесов присутствуют здесь.

Но товары не залеживаются. Сегодня в различные пункты страны и за границу отправилась отсюда сибирская рябина, а накануне в различные города — 320 пульмановских вагонов с клюквой, брусникой, черной смородиной...

Поток товаров с маркой «Ветка черемухи» будет увеличиваться из года в год. Предполагается, что через 6—7 лет Сибирь сможет заготавливать одну пятую урожая всех ее дикорастущих богатств. Это очень много. Сейчас заготовки, исчисляемые многими тысячами тонн, составляют практически одну двадцатую часть поистине неиссякаемых богатств растительного мира Сибири.

В. ЛОБОДА.
(Корр. ТАСС).

г. Омск.

Луч маяка или случайная веха?

Высокий юноша ходит от прилавка к прилавку. Глаза растерянно скользят по витринам. Что же выбрать? Его нерешительность заметили девушки-продавцы.

— Вы хотите сделать подарок? — услышал он. — Советуем купить вот эту вещь — и красиво, и модно. Для мамы? Тогда лучше всего подарить такой набор.

Подарок выбран. Он приятен вдвойне, потому что получен из таких заботливых рук! У покупателя осталось хорошее впечатление о людях прилавка.

...Прежде чем уйти, юноша оставил запись в «Книге жалоб и предложений»: «Продавцов магазина «Подарки» В. И. Иванову и А. И. Лукьянову благодарю за чуткое, вежливое отношение к посетителям».

Но книга жалоб и предложений существует не для того, чтобы поблагодарить или обругать работника прилавка. Книга магазина — это средство борьбы с недостатками, за культурное обслуживание, чуткое обращение. Это — советы, пожелания, замечания, живой отклик покупателей. По ним мы судим о работниках торговли, о возросших требованиях покупателей.

А нередко книга рассказывает и о качестве товаров, продаваемых в магазине. Тогда вольно или невольно она рисует облик целого коллектива. Из записей видно: тот трудится спустя рукава над вещами, не радующими покупателя. Или творчески, с душой создает красивые предметы, которыми хочется украсить свою жизнь.

Вот почему так важно быть объективным и справедливым!

Давайте посмотрим некоторые книги магазинов.

Вырос покупатель. Требовательнее и настойчивее стал его голос. Это не безразличный потребитель товаров, а активный участник борьбы за улучшение советской торговли.

Предпразднич н ы е дни... Людской поток устремляется в магазины. Всем хочется купить необходимое и, как можно, быстрее, а очередь выстраивается от отдела до входа. Сколько шума, неразберихи! Продавца торопят. Попробуйте в спешке сохранить ясную голову, ловкие движения, да еще и приветливую улыбку.

И в книге появляется запись: «Почему бы в горячие предпраздничные дни не увеличить в магазине число рабочих мест?» Коллектив магазина № 1 торга «Гастроном» обсуждает на собрании предложение. И вот результат — штат увеличен на двенадцать человек.

Почему бы не ввести такое во всех магазинах?

— А где взять кадры? — возразит кто-нибудь из директоров.

Кадров, действительно, не хватает. А не сделать ли так? Товар, на который особенно большой спрос, распределить по нескольким отделам.

Такой совет был дан в «Книге жалоб и предложений» магазина «Белочка». И торговые работники прислушались к нему. Теперь намного легче стало работать продавцам.

А в центральном универмаге перед Новым годом можно было наблюдать такую картину. В отделах «галантерея», «трикотаж», «обувь» продавцы «запарились». Зато там, где продают головные уборы, — тишь, благодать, продавцы скучают. Почему бы одной из них не пойти в соседний отдел на помощь? Видимо, потому, что нет такого правила.

Нередки случаи, когда на замечания в «книге жалоб» работники торговли смотрят, как на личные оскорбления. Бывает, что по первому требованию книга не выдается покупателю. Продавцы стараются загладить инцидент, чтобы только не был он записан в книгу: ведь это отражается на производственных показателях.

А такое стремление ведет к замазыванию недостатков. И тогда книга не может быть лечебницей.

Если речь идет о таких вопиющих недостатках, как обсчеты покупателей, или других нарушениях правил торговли, тут по сигналам книги принимают меры. Но бывают случаи, когда пожелания остаются на бумаге.

В магазине № 14 «Одежда и головные уборы» Томского горпромторга в продаже всегда большой выбор товаров. Вот покупатели и предложили продавать эти товары в кредит. Предложение рассмотрели на собрании, решили принять его, но ничего не сделали.

В другом месте сделают так, как просит покупатель, но только вначале, а потом... опять все идет по-старому.

«Книга жалоб и предложений» — это и лицо покупателя. К сожалению, оно не всегда бывает красивым. Покупатель должен сознавать, какую ответственность несет, записывая жалобу. Ведь за нее торговые работники расплачиваются своей честью, совестью, положением. Никому не позволено необоснованно унижать и оскорблять работников прилавка.

А такое еще бывает. В магазине № 3 торга «Гастроном» пожилая женщина купила селедку. Ей показалось, что ее обвесили. Снова подошла к продавцу, попросила проверить. Покупательницу вежливо выслушали, снова взвесили покупку. Выяснилось, что обмана нет. Но мужчина, присутствовавший при разговоре, почему-то решил: «Нет. Обманули женщину. Я их знаю. Все они мошенники. Дайте жалобную книгу». И появилась «жалоба»-клевета.

Не всегда в ошибках продавца надо видеть преднамеренность, желание во что бы то ни стало обмануть, обсчитать. Следует помнить, что в торговле, как и всюду, жулики и любители пожить за чужой счет выводятся. За прилавки встают молодые люди, воспитанники советской школы. Честность, любовь к делу отличают их.

Доказательство этому — та же рабочая тетрадь — «Книга жалоб и предложений». Здесь можно много найти добрых слов благодарности.

Из г. Ленинграда к работникам магазина № 3 торга «Гастроном» обратилась с просьбой т. Романовская. «Для моей больной дочери, — писала она, — нужен настой из кедровых орехов. Причем, орехи должны быть свежие-свежие. Если можно, вышлите, пожалуйста, их мне».

Получили письмо и стали думать, как помочь: орехов в то время в продаже не было. Но из положения вышли. Купили на базаре и отослали. Как была благодарна нашим людям тов. Романовская!

Многие покупатели просят записать благодарность в трудовую книжку продавца «Детского универмага» т. Ковалевой и других передовиков торговли.

Благодарности... Их больше, чем недовольств. Значит, торговые работники правильно реагируют на замечания покупателей, и книга жалоб для них — не пугало, а рабочая тетрадь, документ, призывающий к действию.

Она и требует к себе делового подхода. Пока же жалобные книги изучают лишь директора магазинов, предложения и сигналы обсуждаются в коллективах. Записями в книгах интересуются представители общественности, народные контролеры. А вот в торгах записи изучают от случая к случаю. Это плохо: крупицы нового, передового, подмеченные покупателем, его советы «оседают» в коллективе одного магазина, ошибки продавцов одного магазина повторяют в другом.

Не заглядывают в жалобные книги представители предприятий Томска, выпускающих товары широкого спроса. А жаль! Справедливые нарекания покупателей на качество и цены смогли бы во многом помочь поставщикам.

«Жалобная книга» — не пора ли сменить ее название? Хочется, чтобы оно выражало новое содержание. Запись в ней — не случайный путевой знак для короткого поворота в лучшую сторону. Сигналы и советы покупателей должны стать тем маяком, по лучу которого выверяют путь к лучшему обслуживанию покупателей.

Н. СУРМЕНКО,
студентка Томского университета.

«Человек из легенды»

Фильм о славном советском разведчике

РОВНО, 21 января. (Корр. ТАСС). Сегодня в ровенском кинотеатре «Партизан» состоялся общественный просмотр созданного на Свердловской телестудии документально-художественного кинофильма «Человек из легенды», посвященного прославленному разведчику, уральцу, Герою Советского Союза Н. И. Кузнецову. В годы Великой Отечественной войны он совершал свои подвиги на Ровенщине.

Закончился сеанс. Но люди еще долго не покидали своих мест, не в силах справиться с нахлынувшими чувствами. Ведь для многих собравшихся в зале бывших ровенских партизан это была встреча со своей тревожной молодостью, а для других — летопись о подвиге отцов.

Зрители сердечно благодарили приехавшего на премьеру из Свердловска режиссера-постановщика картины Анатолия Садовского.

Создатели фильма мастерски использовали киноархивы, фотографии и документы тех лет, побывали в городах, селах, на лесных тропах, по которым проходил боевой путь человека из легенды. Во многом помогали им боевые соратники Кузнецова.

Автор сценария — уральский писатель Олег Коряков, музыку к фильму написал уральский композитор Вадим Казенин.

— По-моему, вам пойдет вот этот фасон, — Римма развернула перед заказчиком новый номер журнала мод, и они вместе стали обсуждать детали будущего костюма.

Так каждый раз: если кто-то не может выбрать нужного фасона, Римма всегда поможет. Зато как приятно видеть потом довольные лица заказчиков!

Любит и знает свою работу закройщица ателье № 1 Томского промкомбината Римма Поршакова.

Много теплых слов в адрес закройщицы Поршаковой можно прочитать в книге отзывов.

О себе Римма говорит скромно: «Работаю, как и все. Делаю, что положено». Зато ее товарищи рассказывают о поисках и находках Риммы, о том, как тщательно работает она над каждым новым фасоном, какую большую помощь оказывает новичкам. За безупречную творческую работу ЦК ВЛКСМ наградил Римму Поршакову значком «Передовик производства».

Римма ведет большую общественную работу. Уже пятый год она редактирует цеховую газету «Работница». А за активное участие в проведении практических занятий университета культуры она награждена похвальным листом городского комитета ВЛКСМ.

В. МАРЬИН.

Фото А. Стройлова.

СОРЕВНУЮТСЯ ИНСТИТУТЫ

На днях Томский и Кемеровский педагогические институты подписали договор о социалистическом соревновании на 1964 — 65 учебный год. Оба института взяли на себя обязательства по учебно-воспитательной и научно-исследовательской работе, повышению квалификации учителей, помощи органам народного образования и школам, улучшению заочного образования и административно-хозяйственной деятельности.

Институты договорились организовать обмен научными работниками для участия в научных конференциях и чтения лекций по отдельным проблемам, а также обмен представителями студенческих организаций для взаимного ознакомления с комсомольской и профсоюзной работой, для организации товарищеских встреч спортивных студенческих команд и отдыха в летних спортивно-оздоровительных лагерях.

Итоги соревнования решено подвести к 1 ноября 1965 года.

Л. СТУКАНОВ,
нештатный корреспондент газеты «Красное знамя», старший преподаватель Томского пединститута.

Донорам — живые цветы

Неоценимую помощь медикам оказывают доноры.

Слово «донор» происходит от латинского «доноре», что значит «дарю». Доноры — щедрые дарители жизни.

В одно из дежурств по скорой помощи в клинику привезли молодого человека, получившего ранение в легкое. Лицо серого цвета, губы до того бледные, что их трудно отличить от кожи лица, пульс едва прослушивается. Больному немедленно начали переливание крови, и на глазах у врачей жизнь стала возвращаться к человеку. Переливание крови не прекращалось и во время операции. Этому больному перелито 1,5 литра крови, а через две недели он выписался домой и смог приступить к работе.

Для советских людей донорство становится способом выражения лучших чувств — товарищества и человеколюбия. Многие доноры отказываются от денежного вознаграждения за кровь. Это патриотическое движение есть и в нашей области. Число таких доноров все увеличивается. Если в 1960 году их было только 400 человек, то в 1964 году стало 2.237. Видимо, их дальнейшему росту будет способствовать тематический вечер «Во имя жизни».

Главный врач областной станции переливания крови Е. Петраковская рассказала собравшимся о том, что донором может стать каждый здоровый человек, старше 18 лет. Исследования советских ученых доказали полную безвредность донорства. Более того, дача крови в небольших количествах даже полезна.

Донорам представляется ряд льгот: за ними сохраняется средняя заработная плата во время обследования и дачи крови. Кроме того, за каждую дачу крови донор получает день отдыха, который также подлежит оплате. При распределении путевок в дома отдыха и санатории предпочтение отдается донорам.

О значении переливания крови для спасения жизни ярко и убедительно рассказали на вечере профессор, доктор медицинских наук Б. С. Пойзнер, заведующая детской клиникой мединститута Л. М. Жаркова и главный хирург облздравотдела доцент М. А. Попов.

Поистине волнующей была встреча доноров и реципиентов. На сцену поднимается молодая цветущая женщина — Зоя Петровна Мешалкина. Глядя на нее, трудно поверить, что всего 5 месяцев тому назад она была доставлена в клинику в тяжелейшем состоянии. Переливание крови вернуло ее к жизни. Эту кровь дали доноры тт. Воронина, Пепелис и Александрюк. Зоя Петровна сердечно благодарит своих спасителей, а пионеры преподносят донорам живые цветы.

В декабре прошлого года в детскую больницу поступил Вова Якушев с открытым переломом правой голени. Встал вопрос об ампутации ноги. Но врачи искали другой выход. Решено было применить переливание крови. После 12 переливаний состояние ребенка настолько улучшилось, что отпал вопрос об ампутации, кости стали быстро срастаться, и Вова выписан домой. Скоро он будет вполне здоров. Мама и сынишка приехали на вечер, чтоб от души поблагодарить доноров тт. Пепелис и Замятину.

У донора Татьяны Егоровны Замятиной и второе радостное событие: ей присвоено почетное звание «Заслуженный донор СССР». Доноры были награждены на вечере значками, памятными подарками и сувенирами.

П. МИХАЙЛОВА.

МОСКВА. Крепкая творческая дружба объединяет архитекторов М. О. Барща, А. Н. Колчина и А. П. Файдыша-Крандиевского. С 1948 года они совместно работают над созданием монументальных произведений, прославляющих народных героев нашей страны. Они являются авторами монумента Героям гражданской войны на Дальнем Востоке, установленного в Хабаровске. Ими созданы памятник воинам, павшим в боях на озере Хасан, проект памятника Циолковскому в Калуге, монумент партизанам и воинам Советской Армии — освободителям Брянска. В 1964 году по проекту творческого коллектива на проспекте Мира в Москве воздвигнут монумент в ознаменование выдающихся достижений советского народа в освоении космического пространства. Эта работа представлена на соискание Ленинской премии 1965 года.

Сейчас М. О. Барщ, А. Н. Колчин и А. П. Файдыш-Крандиевский продолжают совместную творческую работу над воплощением народно-героической тематики в монументальных произведениях.

На снимке (справа налево): М. О. Барщ, А. Н. Колчин и А. П. Файдыш-Крандиевский.

(Фотохроника ТАСС).

СИБИРЬ ТЕАТРАЛЬНАЯ

Томская студия телевидения проводит этой зимой и весной показ-смотр театров крупнейших городов Сибири. Недавно томичам показывал свое искусство Омский театр юных зрителей. Маленькие и взрослые телезрители запомнили постановки — «Маленький Мук», «Том Большое Сердце» и «Тень над переулком». В этих спектаклях яркие образы создали заслуженная артистка РСФСР М. Булатникова, артистка Э. Крейтер, артисты Ю. Гребень, И. Абрамов.

Фестиваль «Сибирь театральная» продолжится показом пьес о современной советской действительности. Драма К. Финна «Дневник женщины», которая будет показана Омским областным драматическим театром, говорит о нравственных проблемах советской семьи. Коллектив Красноярского краевого драмтеатра имени А. С. Пушкина покажет комедию А. Салынского «Ложь для узкого круга». В ней изобличаются карьеризм и другие пороки, доставшиеся нам в наследство от старой жизни. Пьесу «Один год» по одноименному роману видного советского писателя Ю. Германа поставит на Томском телевидении Алтайский краевой драмтеатр (г. Барнаул).

Томский театр покажет «Соль земли» по роману нашего земляка писателя Г. Маркова.

На голубом экране будет представлена и классика. В конце этого месяца драматический театр Кузбасса имени А. В. Луначарского (г. Кемерово) покажет томичам известную драматическую поэму «Дон Карлос» великого немецкого поэта и драматурга Ф. Шиллера. Один из лучших драматических театров Сибири — новосибирский «Красный факел» привезет нам спектакль Ибсена «Нора», в котором заглавную роль будет исполнять заслуженная артистка РСФСР А. Покидченко. Одну из русских классических опер покажет Новосибирский академический театр оперы и балета.

Выступление по Томскому телевидению восьми театров значительно расширит представление многотысячной аудитории наших зрителей о богатстве театральной культуры сегодняшней советской Сибири.

В. ЦЕЙТЛИН,
главный режиссер Томской студии телевидения.

Идет телефестиваль

На сценах и экранах Томска

ТОМСКИЙ ОБЛАСТНОЙ ДРАМАТИЧЕСКИЙ ТЕАТР

23 января — спектакля нет.

24 января — днем спектакля нет.

Билеты на дневной спектакль действительны 31 января.

Вечером — «Тайга».

Начало вечернего спектакля в 19 час. 30 мин.

Томский музыкально-драматический театр сообщает, что объявленный на 25 января спектакль **«Веселая вдова»** переносится на 1 февраля.

Билеты действительны.

СЕГОДНЯ В КИНОТЕАТРАХ:

имени М. ГОРЬКОГО

Большой зал — «Пассажирка» — 9, 10.30, 12, 13.30, 15, 16.30, 18, 19.30, 21, 22.30.

Малый зал — «Весние доказательства» — 9.30, 11.30, 13.30, 15.30, 17.30, 19.30, 21.30.

Зал кинохроники — «Открытый мир», «До свидания, корабли», «Павлик» — 10, 12.10, 14.20, 16.30, 18.40, 20.50. **«От имени науки», «Последняя дорога», «Глубокий след», «Молодость старту»** — 11.05, 13.15, 15.25, 17.35, 19.45, 21.55.

«ОКТЯБРЬ»

Голубой зал — «Пассажирка» — 9, 10.30, 12, 13.30, 15, 16.30, 18, 19.30, 21, 22.30. Дети до 16 лет не допускаются.

Зеленый зал — «Весние доказательства» — 12, 14, 16, 18, 20, 22.

Для детей — «Кто поедет на выставку?», «Золотое яичко», «Рыбки захотелось» — 9, 10, 11.

имени И. ЧЕРНЫХ

Большой зал — «Парижские тайны» — 9.40, 11.30, 13.20, 15.10, 17, 18.50, 20.40, 22.30.

Малый зал — «Граф Монте-Кристо» (первая серия) — 9.20, 12.50, 16.20, 19.50. Вторая серия — 11, 14.30, 18, 21.30.

«ПИОНЕР»

— **«Над Тиссой»** — 9, 10.40, 12.20, 14. **«Морской кот»** — 15.40, 17.20, 19, 20.40, 22.20.

КЛУБ ЖЕЛЕЗНОДОРОЖНИКОВ

— **«Весние доказательства»** — 16, 18, 20, 22.

ДОМ КУЛЬТУРЫ ЭНЕРГЕТИКОВ

— **«Илья Муромец»** — 17. **«Бабетта идет на войну»** — 19, 21.

ТЕЛЕВИДЕНИЕ

СУББОТА, 23 января

18.30. Вам, малыши **«Пушок и Дружок»; «Кто сказал «мяу»?** и **«Почему ушел котенок»**. 18.55. Выступление народной артистки РСФСР Евгении Алтуховой. 19.10. **«Мир за неделю»**. 19.25. Новая кинохроника. 19.35. **«По большому счету»**. Кандидат на соискание Ленинской премии писатель Анатолий Калинин. Композиция по повести **«Эхо войны»**. Исполнитель — артистка Бронислава Нечаева. 20.05. Очерк **«Хозяева океана»**. 20.20. **«Экран — народным талантам»**. 21.00. Художественный фильм **«Приключение в полночь»**.

АДРЕС РЕДАКЦИИ: г. ТОМСК пр. им. ЛЕНИНА, 66

Телефоны: редактора — 37-37, заместителя редактора — 51-75, заместителя редактора и отдела партийной жизни — 42-44, ответ. секретаря — 31-19, секретариата — 42-40, отделов: идеологического — 47-45 и 42-46, промышленного — 37-75, сельскохозяйственного — 37-39, советского строительства и быта — 37-77, писем и рабселькоровской сети — 37-38 и 31-47, информации — 51-61, зам. зав. издательством — 52 23, бухгалтерии и отдела объявлений — 37-36, стенографистки — 52-02.

г. Томск, типография № 2 «Красное знамя».

К300045 Заказ № 434

Уголок охотника и рыболова

И силы вернулись

Всю бакчарскую тайгу исходил Сергей Петрович Оджихин. Знал каждую тропинку, с закрытыми глазами мог ходить и не заблудиться. Но вот война... Сергей Петрович стал разведчиком. В самое пекло шел лихой разведчик-сибиряк. И однажды случилось несчастье — ранен был Оджихин в жестоком бою с фашистами. Ампутировали правую руку. «Инвалид», — эта мысль не давала покоя. Какой охотник без правой руки? А тайга манила. И Сергей Петрович не выдержал. Взял ружье и пошел. Видит — белка скачет на ветке. Прицелился и... мимо. Чуть не заплакал от обиды. Домой пришел, ружье спрятал, чтобы не расстраиваться. А потом одумался. Рано сдаваться. Начал тренироваться...

Сейчас Сергей Петрович Оджихин — член Бакчарского общества охотников. За сезон он сдает пушнины больше, чем другие охотники-спортсмены. Девять медведей на его счету. Обрел человек веру в свои силы, и они вернулись.

Три медведя

Подшитые камусом лыжи легко скользили по рыхлому снегу. Павел Кириллович Перемитин впервые вышел на промысел за пушным зверем. Впереди весело бежали его друзья-собаки. У него было тоже отличное настроение. В урочище Большое Эмиля собаки подняли заливистый лай. Павел Кириллович поспешил за ними. Еще издали заметил: собаки напали на медвежью берлогу. Сбросив с ног лыжи и заплечный мешок, Павел Кириллович быстро зарядил ружье пулевыми патронами.

Собаки неистовствовали. В двадцати метрах от себя охотник увидел разъяренную пасть матерого зверя. Громадная медведица с удивительной стремительностью сделала рывок, стараясь подмять под себя охотника, но выстрел опередил ее. Раненый зверь хотел спрятаться в берлоге. Собаки не дали медведице скрыться. Второй выстрел был смертелен. Вдруг один за другим из берлоги выбежали еще два медведя, преследуемые собаками. Один забрался на сосну, другой, сраженный пулей, упал замертво. Меткая пуля охотника достала и третьего зверя.

Завидная добыча у охотника П. К. Перемитина, члена Парабельского общества охотников. За шесть минут — три медведя.

В. ЧУЖКОВ.

ПОГОДА

По сообщению Томского гидрометеорологического бюро, 23 января по Томской области ожидается небольшая облачность, преимущественно без осадков, утром местами туман, ветер слабый, температура 13—18 градусов мороза.

24—25 января — облачно с прояснениями, преимущественно без осадков, местами туман, ветер юго-западный, 3—7 метров в секунду, температура ночью — 22—27 градусов, днем — 15—20 градусов мороза.

Зам. редактора Е. М. ШАТОХИН.