Электронная библиотека (репозиторий) Томского государственного университета
http://vital.lib.tsu.ru

ПРОЛЕТАРИИ ВСЕХ СТРАН, СОЕДИНЯЙТЕСЬ!

КРАСНОЕ ЗНАМЯ

ОРГАН ТОМСКОГО ОБЛАСТНОГО КОМИТЕТА КПСС И ОБЛАСТНОГО СОВЕТА ДЕПУТАТОВ ТРУДЯЩИХСЯ

Газета основана 1 июня 1917 года. | № 84 (12585) | Суббота, 10 апреля 1965 года. | Цена 2 коп.

СОБРАНИЕ АКТИВА ОБЛАСТНОЙ ПАРТИЙНОЙ ОРГАНИЗАЦИИ

Вчера в городе Томске состоялось собрание актива областной партийной организации.

Собрание обсудило вопрос «Об итогах мартовского Пленума ЦК КПСС и задачах областной партийной организации» (докладчик — первый секретарь обкома КПСС тов. **Марченко И. Т.**).

В прениях по докладу выступили: первый секретарь Кожевниковского райкома КПСС тов. **Плотко Ф. М.**, председатель колхоза «Россия» Чаинского района тов. **Клишин И. Н.**, начальник Асиновского районного управления сельского хозяйства тов. **Мастрюков Н. В.**, главный агроном колхоза «Маяк» Первомайского района тов. **Колпаков В. М.**, звеньевой совхоза «Томский» Томского района тов. **Завадовский Ф. А.**, первый секретарь Зырянского райкома КПСС тов. **Чекулаев В. И.**, директор совхоза «Шегарский» Шегарского района тов. **Маслов В. М.**, проректор Томского государственного университета тов. **Пегель В. А.**, первый секретарь Томского горкома КПСС тов. **Бортников А. И.**, секретарь парткома колхоза имени XXI съезда КПСС Кожевниковского района тов. **Тарасов А. И.**, первый секретарь Томского обкома ВЛКСМ тов. **Михайлов Б. П.**, первый секретарь Чаинского райкома КПСС тов. **Лысанов Н. М.**, председатель облпотребсоюза тов. **Ведерников А. А.**, начальник Бакчарского районного управления сельского хозяйства тов. **Ключников М. В.**

Собрание актива приняло постановление, в котором единодушно одобрило решения мартовского Пленума ЦК КПСС и приняло их к неуклонному руководству и исполнению.

(Отчет с собрания актива будет опубликован в следующем номере газеты).

Жизненно важная задача

В эти дни трудящиеся нашей области живут под глубоким впечатлением документов мартовского Пленума Центрального Комитета партии. Неотложные меры дальнейшего развития сельского хозяйства, разработанные партией и правительством, основаны на глубоком знании жизни, законов экономического развития.

Прежде всего, укрепляется материально-техническая база колхозов и совхозов: в предстоящем пятилетии сельскому хозяйству намечается выделить 71 миллиард рублей, государственные капитальные вложения на строительство объектов производственного назначения и приобретение техники превысят 40 миллиардов рублей. Это примерно столько же, сколько было вложено в сельское хозяйство за 19 предыдущих лет.

Огромным стимулом роста производства являются введение твердых заготовительных планов, новые, более высокие закупочные цены на сельскохозяйственные продукты, надбавка к закупочной цене за продажу сверхплановой продукции.

Намечено немало других эффективных мер по организационно-хозяйственному укреплению колхозов и совхозов, повышению роли науки и передовой практики, материальному и моральному стимулированию труда хлеборобов, коренному улучшению партийной работы на селе.

Как видим, работа предстоит огромная. Подъем колхозного и совхозного производства — жизненно важная задача коммунистического строительства. На ее решение должны быть направлены все усилия нашей партии, всего советского народа.

Состоявшееся вчера в Томске собрание актива областной партийной организации единодушно одобрило решения мартовского Пленума ЦК КПСС и приняло их к неуклонному руководству и исполнению. Собрание актива указало, что дальнейшее развитие сельского хозяйства — неотложная задача областной партийной организации.

За последние шесть лет рост валовой продукции сельского хозяйства нашей области не отвечает контрольным цифрам семилетнего плана. Средняя урожайность зерновых культур в 1960—64 годах, по сравнению с предшествовавшим пятилетием, сократилась на 0,6 центнера с гектара. Темпы прироста всех видов скота не соответствовали запланированным, допущено резкое сокращение поголовья овец. В области не решены многие вопросы материально-технического обеспечения колхозов и совхозов, капитального строительства, электрификации, механизации трудоемких процессов. Слабо используются материальные и моральные стимулы в увеличении производства сельскохозяйственной продукции.

В текущем году колхозы и совхозы располагают всеми условиями для безусловного выполнения планов развития сельского хозяйства. Область досрочно выполнила план первого квартала по заготовкам продуктов животноводства. По сравнению с соответствующим периодом прошлого года закупки мяса увеличились на 14 процентов, молока — на 56 процентов и яиц — на 52 процента. На 171 килограмм возрос надой молока от каждой коровы, повысилась яйценоскость кур.

Вместе с тем, в некоторых районах, колхозах и совхозах неудовлетворительно используются резервы производства, медленно идет подготовка к весеннему севу, много нерешенных вопросов в содержании общественного скота.

Собрание партийного актива определило, что важнейшей задачей обкома КПСС, горкомов, райкомов партии и партийных организаций является широкая пропаганда и популяризация решений мартовского Пленума ЦК КПСС среди трудящихся области, глубокое разъяснение всем коммунистам и трудящимся огромного значения мер, которые предпринимаются Центральным Комитетом КПСС и Советским правительством по подъему сельского хозяйства, и тех крупных материальных затрат, на которые идет государство, их большой роли в повышении материального и культурного уровня советского народа. Необходимо использовать для проведения этой работы все средства, формы и методы идеологической работы.

Собрание областного партактива обратило особое внимание обкома КПСС, облисполкома, горкомов и райкомов КПСС, райисполкомов, сельскохозяйственных органов на разработку и осуществление конкретных мероприятий по выполнению решений мартовского Пленума ЦК КПСС, по дальнейшему укреплению экономики колхозов и совхозов, коренному улучшению капитального строительства производственных и культурно-бытовых объектов на селе, электрификации и комплексной механизации в полеводстве и животноводстве, на повышение культуры земледелия и создание прочной кормовой базы для общественного животноводства.

На основе глубокой агрозоотехнической и экономической работы, с учетом конкретных условий, не допуская ошибок и излишней спешки и торопливости, надо тщательно разработать и довести до каждого колхоза и совхоза твердые планы закупок сельхозпродуктов на шесть лет.

Сейчас первостепенное значение придается коренному улучшению работы всех партийных, советских, комсомольских и профсоюзных организаций, устранению из практики работы партийных организаций администрирования, командования и подмены руководителей и специалистов колхозов и совхозов. Необходимо постоянно совершенствовать формы и методы партийной работы, укреплять дисциплину на всех участках общественного производства, усилить контроль за исполнением партийных решений, добиваться повышения личной ответственности каждого работника за порученное дело. Главным и определяющим в деятельности партийных организаций должна быть повседневная забота о людях, о развитии экономики колхозов и совхозов, об увеличении производства сельскохозяйственных продуктов и обеспечении рентабельности всех отраслей сельского хозяйства.

В интересах дальнейшего развития всех отраслей колхозного и совхозного производства необходимо активизировать деятельность опытных, научно-исследовательских сельскохозяйственных учреждений и соответствующих кафедр высших учебных заведений Томска. Усилия научных работников должны быть направлены на расширение теоретических исследований, повышение их уровня и результативности, оказание всемерной помощи колхозам и совхозам в широком применении научных достижений и передовой практики.

Долг партийных организаций и хозяйственных руководителей промышленных предприятий, строек, транспорта и учебных заведений — определить меры и оказать шефскую помощь колхозам и совхозам, обратив особое внимание на культурно-бытовое обслуживание тружеников села, на проведение работ по строительству, механизации трудоемких процессов, на укрепление ремонтной базы, расширение выпуска запасных частей.

Обязанность райкомов КПСС и райисполкомов, производственных управлений, партийных организаций и правлений колхозов обеспечить дальнейшее укрепление внутриколхозной демократии, решительно устранить нарушения Устава сельскохозяйственной артели, пресечь факты разбазаривания земли и расхищения общественной собственности.

Собрание партактива указало, что важнейшей задачей обкома КПСС, райкомов КПСС, первичных партийных организаций является мобилизация сил колхозников, рабочих совхозов, специалистов сельского хозяйства на выполнение принятых на 1965 год социалистических обязательств, образцовую подготовку и организованное проведение весеннего сева, завершение зимовки скота, увеличение производства и заготовок сельскохозяйственных продуктов.

Собрание областного партийного актива заверило Центральный Комитет КПСС, что коммунисты и комсомольцы, все трудящиеся области не пожалеют сил для практического осуществления неотложных мер, выработанных Пленумом ЦК КПСС по дальнейшему развитию сельского хозяйства, внесут свой вклад в улучшение материального благосостояния советского народа, в подъем экономики страны.

В ЧЕСТЬ ПРЕЗИДЕНТА ПАКИСТАНА

Президиум Верховного Совета СССР и правительство СССР 8 апреля устроили в Большом Кремлевском Дворце прием в честь президента Пакистана фельдмаршала Мохаммеда Айюб Хана.

На приеме были А. П. Кириленко, К. Т. Мазуров, А. И. Микоян, Н. В. Подгорный, Д. С. Полянский, А. Н. Шелепин, Д. Ф. Устинов, Б. Н. Пономарев, А. П. Рудаков и другие официальные лица.

Среди гостей находились государственные деятели Пакистана, сопровождающие президента, главы дипломатических представительств, аккредитованные в СССР, журналисты.

Перед началом приема были исполнены государственные гимны Пакистана и Советского Союза.

(ТАСС).

ДОГОВОР ПОДПИСАН

ВАРШАВА, 8 апреля. **(Спец. корр. ТАСС).** Сегодня здесь состоялась церемония подписания договора о дружбе, сотрудничестве и взаимной помощи между Союзом Советских Социалистических Республик и Польской Народной Республикой.

Колонный зал здания правительства. Сюда на церемонию подписания договора прибыли Л. И. Брежнев, А. Н. Косыгин, Ю. В. Андропов, А. А. Громыко, другие члены советской партийно-правительственной делегации, В. Гомулка, Э. Охаб, Ю. Циранкевич, члены Политбюро ЦК и секретари ЦК ПОРП, члены Государственного совета и правительства ПНР.

Исторический документ дружбы и братства двух народов, двух стран подписывают по уполномочию Президиума Верховного Совета Союза Советских Социалистических Республик Л. Брежнев, А. Косыгин, по уполномочию Государственного совета Польской Народной Республики В. Гомулка, Ю. Циранкевич.

КАСКАД КЕМСКИХ ГЭС

ПЕТРОЗАВОДСК, 9 апреля. (Корр. ТАСС). Река Кемь, впадающая в Белое море, скоро станет источником электроэнергии для районов Северной Карелии. Здесь решено построить пять гидравлических станций.

Первенец каскада — Путкинская ГЭС уже сооружается. На правом берегу реки раздаются взрывы, гудят моторы. Предполагается, что промышленный ток Путкинская ГЭС даст в 1966 году.

МАНИФЕСТАЦИЯ ДРУЖБЫ И БРАТСТВА

ВАРШАВА, 8 апреля. Спец. корр. ТАСС Г. Киселев и В. Кузнецов передают:

Сегодня днем в зале конгрессов Дворца культуры и науки в Варшаве состоялся митинг советско-польской дружбы — встреча трудящихся города с партийно-правительственной делегацией СССР во главе с Первым секретарем ЦК КПСС Л. И. Брежневым.

Собравшиеся в зале тысячи варшавян бурными аплодисментами встретили появление в президиуме товарищей Л. И. Брежнева, А. Н. Косыгина, Ю. В. Андропова, А. А. Громыко, Н. И. Крылова, Т. Я. Киселева, В. И. Дрозденко, А. Б. Аристова, руководителей Польской объединенной рабочей партии и правительства ПНР во главе с Первым секретарем ЦК ПОРП В. Гомулкой, председателем Государственного совета ПНР Э. Охабом и Председателем Совета министров ПНР Ю. Циранкевичем.

Польские дети преподнесли советским гостям и руководителям ПОРП и правительства ПНР букеты цветов. Были исполнены государственные гимны СССР и ПНР.

Митинг дружбы открыл Эдвард Охаб.

С речами выступили Первый секретарь ЦК ПОРП Владислав Гомулка и Первый секретарь ЦК КПСС Л. И. Брежнев.

В заключение митинга в зале конгрессов прозвучала величественная мелодия «Интернационала».

Митинг закончился большим концертом польского ансамбля песни и танца «Шленск».

Речь товарища В. ГОМУЛКИ

Подписанный нами договор — это акт большой политической важности, сказал в начале своей речи В. Гомулка. Союз и сотрудничество Польши и Советского Союза являлись и впредь будут являться гарантией нашей безопасности и безопасности наших границ, важным стимулом экономического развития нашей страны, а также важным фактором мира в Европе. Он подчеркнул, что вся польская общественность с радостью приветствует этот договор и высоко ценит его огромное значение для успешного развития народной Польши.

Новый польско-советский договор, продолжал В. Гомулка, является продолжением договора, заключенного 21 апреля 1945 года. Он явился основой строительства новой социалистической Польши и стал свидетельством поворота в истории отношений между нашим народом и народами Советского Союза, юридическим выражением союза, рожденного в огне кровопролитной войны, которую нам пришлось вместе вести против гитлеровских человекоубийц.

В союзе с Советским Союзом мы завоевали независимость нашей родины, укрепили установленные в Потсдаме новые границы Польши, заняли положенное нам место в Европе и в мире.

Опираясь на этот союз, мы подняли нашу страну из развалин и пепелищ, увеличили промышленный потенциал Польши по сравнению с довоенным в десять раз, добились огромного прогресса в области науки, техники и культуры. Этот союз также служил кровным интересам Советского Союза, укрепляя его безопасность и международную позицию.

Незыблемой основой нашей дружбы и союза наших государств и народов, сказал В. Гомулка, является общность социального строя и наших стремлений к построению современного общества на принципах социализма и коммунизма.

Возрождение Польши на новых социальных началах, в новых границах, на базе союза с Советским Союзом явилось выражением перелома в истории польского народа. Благодаря нашей партии и другим партиям, объединенным с ней во фронте единства народа, польские трудящиеся создали свое собственное государство, которое уже никогда не будет игральной картой в руках империалистов.

Источником этой глубокой перемены в историческом и политическом положении Польши является нерушимый польско-советский союз.

Выражением польско-советского союза являются также наше сотрудничество и взаимопомощь в экономической, технической и научной областях. Это сотрудничество с первых дней освобождения и восстановления нашего хозяйства явилось и по сей день является одним из основных факторов динамичного развития нашей экономики и научно-технического прогресса.

В. Гомулка привел в этой связи многочисленные примеры советско-польского экономического сотрудничества.

Польско-советское экономическое сотрудничество, сказал он, имеет большое значение для обеих наших стран. Особую помощь оно представляет для Польши. Польша занимает третье место во внешней торговле Советского Союза, между тем для нас Советский Союз является главным партнером, товарообмен с которым составляет около одной трети всего нашего внешнеторгового оборота. В соответствии с новым польско-советским договором наши страны будут развивать и углублять экономическое и научно-техническое сотрудничество.

Далее В. Гомулка сказал: сегодня, 20 лет спустя после разгрома гитлеровской Германии, традиционный германский милитаризм снова господствует в Федеративной Республике Германии, тянется к ядерному оружию, разжигает холодную войну, выдвигает территориальные притязания, мечтает о реванше, об аннулировании последствий военного поражения гитлеровской Германии. Хотя в течение этих 20 лет обстановка в Европе изменилась коренным образом, угроза миру со стороны западногерманского милитаризма продолжает существовать, и потому в новом договоре мы говорим, что «договаривающиеся стороны будут совместно применять все доступные им средства для ликвидации угрозы агрессии со стороны западногерманских милитаристских и реваншистских сил или любого другого государства, которое вступило бы в союз с ними».

Притязания ФРГ не имеют никаких шансов на осуществление, а лишь отравляют атмосферу в Европе и являются источником постоянного международного напряжения, отметил далее оратор. Правящие круги Запада не хотят отказаться от «политики силы» и гонки вооружений, политики военного шантажа в отношении социалистических государств и считают Западную Германию необходимым союзником в борьбе против социалистического лагеря. Все это ведет к далеко идущим и все более опасным уступкам в пользу великодержавных устремлений ФРГ и ее агрессивных планов.

В связи с этим польско-советский союз, обеспечивающий взаимную помощь «всеми средствами» в случае вооруженного нападения, как в прошлом, так и в настоящее время является главной гарантией нашей безопасности и мирного труда нашего народа. Вместе с Варшавским Договором он создает непреодолимую преграду на пути всяческих агрессивных происков со стороны западногерманских реваншистов и их союзников, т. е. является оплотом мира и безопасности во всей Европе, подчеркнул Первый секретарь ЦК ПОРП.

Подписывая этот договор, который закрепляет польско-советский союз и одновременно крепко сплачивает весь лагерь социалистических государств, мы хотим в то же время содействовать более широким, конструктивным, мирным решениям в масштабе нашего континента.

Главным вопросом устранения угрозы миру является проблема коллективной безопасности, сказал В. Гомулка.

Советский Союз, Польша и другие социалистические страны в течение многих лет выдвигают ряд конкретных предложений, направленных на разрядку напряженности и создание условий для коллективной безопасности.

Важнейшей гарантией мирного развития отношений в современном мире является единство сил социализма, единство социалистических государств и национально-освободительного движения в последовательной борьбе за мир и независимость народов, против империалистической агрессии, отметил В. Гомулка.

Это единство является важнейшим требованием перед лицом положения, сложившегося в настоящее время в Индокитае, сказал он. Пиратские воздушные налеты на Северный Вьетнам сеют смерть и разрушение, они рассчитаны на то, чтобы заставить вьетнамский народ капитулировать. Этому никогда не бывать.

Многолетняя, кровопролитная война, развязанная Соединенными Штатами против национально-освободительного движения в Южном Вьетнаме, и нынешние пиратские бомбежки Северного Вьетнама, сказал оратор, не только не укрепили позицию империализма в мире, но нанесли лишь ущерб его политике. Углубилась пропасть между империализмом и народами Азии, Африки и Латинской Америки.

Народная Польша полностью солидаризируется с героической борьбой вьетнамского народа на севере и на юге и требует немедленно прекратить воздушные налеты, бомбардировки и другие акты агрессии, соблюдать женевские соглашения и предоставить населению Вьетнама право самостоятельно решать свою судьбу. Мы солидаризируемся с Советским Союзом, который не бросил Демократическую Республику Вьетнам на произвол агрессии и готов оказывать ей все более эффективную помощь для защиты ее суверенитета и безопасности. Наша партия горячо поддержит также всякие меры, направленные на преодоление разногласий в социалистическом лагере и обеспечение совместных действий всех партий и социалистических государств в деле защиты мира и независимости народов.

В заключение В. Гомулка сказал: Переговоры, которые мы провели с партийно-правительственной делегацией Советского Союза, проходили в обстановке искренней дружбы, полного взаимопонимания и полного единства взглядов. Они были плодотворны и полезны для нашего дальнейшего тесного политического, экономического и культурного сотрудничества, для совместных действий Польши и Советского Союза на международной арене в интересах всеобщего мира. Они завершились подписанием договора, в котором обе стороны торжественно обязуются «крепить постоянную нерушимую дружбу, развивать всестороннее сотрудничество и оказывать друг другу помощь на принципах равноправия, уважения суверенитета и невмешательства во внутренние дела другой стороны, в духе социалистического интернационализма».

Речь товарища Л. И. БРЕЖНЕВА

В начале своей речи глава партийно-правительственной делегации СССР Л. И. Брежнев поздравил присутствующих с заключением нового договора о дружбе, сотрудничестве и взаимной помощи между Советским Союзом и Польшей.

Совместная борьба против фашизма, сказал он, заложила прочную основу великой дружбы между нашими народами. Не в дипломатических кабинетах, а на полях великой освободительной битвы родился договор, которому суждено было стать поворотным пунктом в отношениях между Советским Союзом и Польшей. Подписанный в апреле 1945 года договор стал надежной гарантией безопасности польских границ, хорошо послужил делу мира и процветания наших стран.

Крепкая дружба с Советским Союзом имела важное значение для становления новой, социалистической Польши. Разрушенная войной и разграбленная оккупантами, потерявшая почти 40 процентов своего национального достояния, Польша за годы народной власти в 10 раз увеличила свой промышленный потенциал по сравнению с довоенным уровнем и вошла в число наиболее развитых государств Европы.

Коммунисты Польши и Советского Союза могут гордиться тем, что благодаря их правильной интернационалистской политике в отношениях между нашими странами не остается места для национальной розни, веками насаждавшейся эксплуататорскими классами. В этом — наша самая большая победа, подчеркнул Л. И. Брежнев. Дружба народов Советского Союза и социалистической Польши — это воплощение идеи Ленина, мечтавшего о том, чтобы наши народы жили в дружбе, единстве и братстве.

Советско-польский союз отвечает жизненным интересам наших двух стран, заявил затем глава партийно-правительственной делегации СССР. Вместе с тем, он является важным звеном могучей организации европейских социалистических стран Варшавского Договора. Он отвечает интересам единства всего социалистического содружества. Он представляет собою существенный фактор мира и безопасности в Европе.

Являясь органической частью всей системы соглашений, объединяющих европейские страны социализма, наш договор послужит дальнейшему укреплению сплоченности всего социалистического содружества. Очень большое значение имеет закрепленная новым договором гарантия неприкосновенности границ народной Польши. Этот жизненно важный для Польши вопрос имеет вместе с тем большое общеевропейское значение.

Можете быть уверены, дорогие друзья, что, если кто-нибудь осмелится посягнуть на территориальную целостность народной Польши, на священные завоевания польского народа, наша страна вместе с вами встанет на их защиту, заявил Л. И. Брежнев.

Новый советско-польский договор подписан накануне 20-летия победы над гитлеризмом. Это знаменательно. Память павших в борьбе против фашистского варварства зовет нас к тому, чтобы сделать прочным мир, купленный такой дорогой ценой.

Затем Л. И. Брежнев рассказал о трудовых делах и победах советского народа, о мерах по обеспечению развития сельского хозяйства Советского Союза.

Затем оратор сказал: между государствами, образующими мировую систему социализма, складываются отношения нового, небывалого в прошлом, типа, основанные на принципах социалистического интернационализма.

Опыт показывает, что подлинное единство социалистических стран требует строгого уважения независимости и суверенитета каждого государства—участника великого социалистического содружества. Непререкаемым законом нашего содружества является безусловное право каждого социалистического государства на самостоятельное и независимое развитие, право каждого народа самостоятельно решать судьбы своей страны, вносить собственный вклад в общую сокровищницу строительства нового общества. В то же время совершенно очевидно, что объективные интересы народов социалистических стран требуют их сплочения в борьбе с империализмом.

Народы социалистических стран, продолжал Л. И. Брежнев, ведут строительство нового общества в сложной международной обстановке. За два десятилетия, прошедшие после второй мировой войны, на международной арене произошли колоссальные изменения в пользу сил мира, социализма и свободы народов. Перспективы общественного развития человечества в целом сейчас благоприятны, как никогда ранее. Однако исторический вопрос «кто кого» в международном масштабе решается и будет решен в пользу социализма в борьбе и только в борьбе против сил старого мира. Коммунисты никогда не считали, что эксплуататоры добровольно сойдут со сцены, уступая место новому строю. Мы хорошо знаем, что враждебные классы, которые питают ненависть к стремлению народов добиться своей свободы и независимости, будут делать все, чтобы не допустить этого.

На что способны империалисты в своем безнадежном стремлении повернуть вспять ход истории, подавить народы, борющиеся за свободу и независимость, показывают действия, предпринимаемые Соединенными Штатами Америки в Индокитае, продолжал оратор. Им мало грубого вмешательства в дела Лаоса и Камбоджи, им мало многолетней кровавой интервенции, направленной против свободолюбивого народа Южного Вьетнама. Теперь они перешли к открытым актам агрессии против Демократической Республики Вьетнам.

Те, кто начал агрессию против миролюбивого вьетнамского народа, не добьются ничего, кроме позора и поражения. И авантюра колонизаторов будет сорвана тем скорее, чем сплоченнее выступят против их преступных действий все силы мира, свободы и прогресса на земле.

Советский Союз, как известно, оказывает реальную поддержку вьетнамскому народу в его справедливой борьбе, продолжал Л. И. Брежнев. Мы хотим, чтобы всем было ясно следующее: Советский Союз готов оказать Демократической Республике Вьетнам любую такую помощь в укреплении средств ее обороны, которая понадобится нашим вьетнамским друзьям для отражения агрессии американских империалистов. Здесь за нами остановки не было и не будет.

Обе наши страны кровно заинтересованы в упрочении мира и безопасности в Европе, сказал затем Л. И. Брежнев. Сегодня здесь не видно непосредственной военной опасности, но было бы непростительной близорукостью не замечать, что и в этом районе мира скапливается немало горючего материала. Факты говорят о том, что Федеративная Республика Германии постоянно выступает как откровенный оплот милитаризма и реакции в Европе.

Планы многосторонних ядерных сил НАТО, подчеркнул далее оратор, это не только детище США, но и плод многолетних усилий западногерманских милитаристов. Эти планы не напрасно вызывают протест и тревогу миролюбивых народов в Европе и за ее пределами. Социалистические страны решительно выступают против создания многосторонних ядерных сил, какую бы форму им ни придавали. У нас ясная позиция: никакого ядерного вооружения ФРГ, никаких уступок западногерманским милитаристам, мечтающим о реванше!

Боевой союз европейских социалистических стран — организация Варшавского Договора — оберегает наши народы от всяких случайностей, надежно служит упрочению европейской безопасности, подчеркнул Л. И. Брежнев. Она создает непреодолимую преграду на пути агрессивных происков империализма.

Далее Первый секретарь ПК КПСС сказал: В нынешней международной обстановке, как никогда, необходимо единство действий всех революционных сил. Агрессивным проискам империализма должен быть противопоставлен общий фронт мировой системы социализма, рабочего класса капиталистических стран, национально-освободительного движения.

В единстве действий, в совместной борьбе против агрессии империалистов, за торжество дела социализма, национального освобождения народов, за прочный мир КПСС, как и ПОРП и другие марксистско-ленинские партии, видит путь к преодолению существующих ныне в мировом коммунистическом движении разногласий. Искусственное раздувание этих разногласий может только ослаблять силы революции, прогресса и мира и радовать империалистов. Объединение усилий всех коммунистов в совместной антиимпериалистической борьбе — лучшее средство обуздать агрессоров и обеспечить победу наших общих идеалов.

Единство взглядов Коммунистической партии Советского Союза и Польской объединенной рабочей партии по всем коренным проблемам современности, всестороннее сотрудничество наших стран, сказал в заключение Л. И. Брежнев, представляют собой надежную основу для дальнейшего развития братских отношений между Польшей и Советским Союзом. Будем же, товарищи, беречь это братство, укреплять и углублять нерушимый союз наших народов, получивший свое новое яркое подтверждение в подписанном сегодня договоре.

Электронная библиотека (репозиторий) Томского государственного университета
http://vital.lib.tsu.ru

БЛАГОУСТРОИМ РОДНОЙ ТОМСК!

ЭТО ДЕЛО НАШИХ РУК, ТОВАРИЩ!

Минувший, 1964 год дал городу Томску новые жилые кварталы и целые микрорайоны. В эксплуатацию сдано 63 тысячи квадратных метров жилой площади. Увеличилась сеть школ, детских садов и яслей, выросло число предприятий бытового обслуживания населения.

Город рос и благоустраивался. В ряде микрорайонов Томска улучшилось водоснабжение, их санитарное состояние, построены дороги, тротуары, скверы.

Для удобства томичей, укрепления их здоровья сделано многое. Город стал лучше, красивее. Но еще больше предстоит сделать. План благоустройства Томска в 1965 году, с которым мы сегодня знакомим читателя, обширен, и намного превосходит планы прошлых лет. Но это не только радует, а и возлагает на каждого томича большую ответственность.

Рассказываем о плане благоустройства областного центра

ЗЕЛЕНЫХ СКВЕРОВ УЛЫБКА

У КАЖДОГО мероприятия по благоустройству Томска три цели: здоровье, удобство и красота.

С точки зрения укрепления здоровья трудящихся трудно переоценить предусмотренные планом меры, направленные на очистку промышленных выбросов в атмосферу и стоков в реки. Часть этих мер предусматривалось осуществить еще в прошлом году. Однако электроламповый завод, хлебокомбинат, завод резиновой обуви, ТЭМЗ, ГРЭС-II с поставленными задачами не справились. Чтобы этого не случилось вновь, решено за выполнением намеченных мероприятий установить особый контроль.

Во многих жилых массивах устроены стоянки автомашин и мотоциклов. Поэтому воздух перенасыщается бензиновыми парами. План благоустройства предусматривает ликвидацию гаражей в жилых районах.

План содержит мероприятия по осушению заболоченных мест и ликвидации всякого рода отвалов. Намечено засыпать «озера» по Московскому тракту у лесторгсклада, пивзавода и улице Источной. Бывший золоотвал по проспекту имени Фрунзе и улице Герцена будет засеян травой.

В конце проспекта имени Фрунзе есть пустырь. Раньше здесь размещались подсобные помещения участка «Сибстальконструкция». ГРЭС-II и завод железобетонных изделий № 4 снесут оставшиеся здесь временные строения, очистят территорию от завалов, завезут грунт, построят газоны, посадят деревья. Работа по созданию сквера должна быть закончена в текущем году.

Зеленый ковер трав покроет и ряд других мест, где сейчас еще высятся заборы или стоят ветхие строения. На месте забора между зданиями Томского отделения Всесоюзного института «Теплоэлектропроект» и фармучилища будет разбит сквер. Появится сквер и напротив гостиницы «Сибирь», где еще недавно стоял, уродуя своей ветхостью вид проспекта, дом.

Продолжается начатая ранее работа по сносу старых заборов, ворот. В каждой усадьбе появятся новые клумбы цветов, саженцы молодых деревьев.

Зелень скверов и садов еще больше омолодит наш город. В Ленинском районе планируется закончить строительство цветников и посадку кустарников в сквере у Белого озера. Значительные средства отпускаются на реконструкцию центрального сквера на площади имени Ленина. В его благоустройстве примут участие коллективы швейной фабрики, обкома ДОСААФ, завода резиновой обуви и резино-технических изделий, автодорожного техникума.

С помощью коллективов топографического, коммунально-строительного техникумов, горпромторга, горпищеторга и других организаций будет продолжено благоустройство сквера по Набережной реки Ушайки.

Вдоль построенной в прошлом году автодороги в поселок спичечной фабрики «Сибирь» со стороны промышленной зоны поднимется лесозащитная полоса, а со стороны жилой застройки появятся газоны и посадки цветов.

В районе улицы Линейной будет заложена березовая роща.

Переход от посадок отдельных деревьев к созданию крупных зеленых массивов представляет собой новый шаг в зеленом строительстве Томска. Шефы лесозащитной полосы и березовой рощи — комсомольцы Ленинского района.

Силами коллективов ряда предприятий Ленинского района будут благоустраиваться также Михайловская роща, набережная реки Томи и пляж на Семейкином острове.

Главный объект зеленого строительства в Кировском районе — сквер на площади Революции. На месте снесенного в прошлом году стадиона «Динамо» глаз томичей скоро обрадует зелень деревьев, кустарников и газонов с вкраплением цветов. Дорожки сквера покроет асфальт.

Планируется продолжить строительство и благоустройство скверов Комсомольского, Театрального, по улице Дзержинской и бульвара на проспекте имени Кирова.

На проспекте имени Ленина от переулка Плеханова до проспекта имени Фрунзе и от улицы Усова до Лагерного сада будут высажены сибирские липы, появятся газоны. Газоны озеленят и проспект имени Фрунзе от улицы Казанской до улицы Ягодной. Откосы дороги по улице Крылова в районе педагогического училища покроются зеленым дерном.

Зелень освежает и очищает воздух наших дворов и улиц. Но она лишь помогает держать город в чистоте. Поэтому санитарная очистка усадеб и улиц в планах благоустройства занимает значительное место. Будет расширяться оправдавшая себя кольцевая вывозка мусора. На усадьбах появятся новые типовые санузлы, мусорные ящики, а на улицах и скверах — урны. Дорожно-эксплуатационный участок пополнится транспортными средствами и снегоуборочной техникой. В связи с этим границы летних поливок улиц и механизированной уборки значительно расширятся.

СВЕТ И КРАСКИ

В ПРОШЛОМ году многое было сделано для того, чтобы улицы города украсить огнями реклам, осветить. В текущем году эти работы будут продолжены.

Горкомхоз уже приобрел 200 опор светильников современной конструкции. Новые светильники появятся по проспектам имени Ленина и имени Фрунзе, по улице Дальне-Ключевской и на других улицах и площадях.

Всего в 1965 году намечено осветить улицы общей протяженностью 12 километров. После этого город будет иметь уличное освещение на протяжении 194 километров.

Планом благоустройства предусмотрено провести ремонт и покраску фасадов зданий завода резиновой обуви и резино-технических изделий, базарно-рыночного управления, хлебозавода и десятков других. Одновременно предприятия и домоуправления обновят вывески и рекламы торговых, бытовых, коммунальных и других предприятий. Свежие краски вновь построенных и отремонтированных павильонов для ожидания автобусов появятся на многих автолиниях. Павильоны будут построены на пересечении улиц Вокзальной и автотрассы в поселок психоневрологической больницы, по улице Линейной, по Иркутскому тракту, у производственного корпуса научно-исследовательского института вакцин и сывороток и у клуба в поселке Новом, на переправе через реку Томь.

Будут заново окрашены многие ограждения промышленных предприятий и стадионов. Часть из них капитально отремонтируют.

Станут радовать глаз яркостью красок вновь построенные детские площадки. Только в Кировском районе их планируется 20. В скверах, на бульварах и улицах будут установлены сотни садовых диванов.

Водные артерии УХОДЯТ ВСЕ ДАЛЬШЕ

НЕВОЗМОЖНО представить себе жизнь города без хорошо налаженной системы водоснабжения. Без нее не обойтись промышленности. Именно потреблением воды на душу населения определяется показатель гигиенических условий города. Поэтому первое место в планах городского хозяйства этого года занимает строительство водопроводов.

Водовод по Иркутскому тракту, который был сдан в эксплуатацию в начале года, уже обеспечил подачу очищенной и профильтрованной воды тысячам томичей, живущих в районе Томска-II и нового северо-восточного жилмассива.

В плане 1965 года ставится задание — расширить сеть потребителей воды в Ленинском районе. С этой целью планируется строительство водопровода протяженностью 2 километра от Иркутского тракта в Северный городок, а также строительство водопровода в поселке Черемошники.

Всего в Ленинском районе запланировано проложить десять километров новых водопроводов, в том числе по улице Большой Подгорной.

Городской и районный Советы депутатов трудящихся обратили внимание руководителей лесоперевалочного и деревообрабатывающего комбината, подшипникового завода, пристани и домоуправления № 46 на то, что в прошлом году ими не выполнено предусмотренное планом строительство водопроводов, и обязали их в этом году дать воду в свои жилые массивы.

В 1965 году будет закончено строительство нового блока очистных сооружений на насосно-фильтровальной станции, что позволит резко увеличить подачу воды в город. Кроме того, будут вестись работы по использованию подземных вод. Сейчас уже проводится подготовка к бурению двух мощных скважин в северной части города. Планируется окончание строительства станции подкачки в районе улиц Красноармейской и Нахимова.

Наряду с ростом сети водопровода будет расти и канализационная сеть. Намечено построить участок 7-го разгрузочного коллектора со станцией перекачки. Коллектор пройдет через весь город, начиная от проспекта имени Фрунзе, и закончится у очистных сооружений на берегу Томи. В районе Московского тракта прокладывается еще один канализационный коллектор. Его протяженность 4,2 километра. Предусмотрено строительство и насосной станции. Новый коллектор даст возможность канализовать сброс промышленных и бытовых стоков еще одного микрорайона. Планируется также канализовать стоки мясокомбината.

План благоустройства предусматривает завершение строительства станции аэрации первой очереди, а также аварийного выпуска.

Строительство новых водоводов и канализации, а также реконструкция действующей сети дадут возможность подключить к ним десятки домов местного Совета. Будут также установлены новые водоразборные колонки общего пользования.

В Томске до сих пор нет ливневой канализации, а имеющаяся система дренажей по своей протяженности, дислокации и состоянию не обеспечивает прием и пропуск поверхностных и грунтовых вод. Поэтому в 1965 году предусматривается строительство на ряде улиц ливневой канализации. В первую очередь стоки ливневой канализации будут построены по переулку Татарскому — от проспекта имени Ленина до улицы Источной, по переулку Клиническому, по улице Казанской от проспекта имени Кирова до реки Ушайки, по улице Вершинина. Силами госуниверситета и медицинского института будет проложен ливневой коллектор для отвода речки Медички в дренаж по Московскому тракту. А по улице Дальне-Ключевской и Сухому озеру намечено построить ливневой бетонный коллектор. О мощности этого сооружения можно судить хотя бы по тому, что на его строительство ассигновано несколько сот тысяч рублей.

Новая одежда дорог

ЗА ПОСЛЕДНИЕ два года протяженность асфальтированных и гравированных дорог увеличилась на 40 километров. Среди них Московский тракт, улицы Учебная, Рабочая, Трудовая, Нижне-Луговая и другие. Сейчас в пределах города автобусы курсируют только по асфальтовым дорогам.

В 1965 году в городе будет построен 21 километр асфальтовых дорог, в том числе в Ленинском районе — 11,4 километра и в Кировском — 9,6 километра.

В Ленинском районе будут асфальтированы улица Дальне-Ключевская от проспекта имени Ленина до переулка Проектируемого, переулок Дербышевского от проспекта имени Ленина до переулка Баранчуковского, улица Яковлева от улицы Пушкина до Средне-Кирпичной, улица Октябрьская от Средне-Кирпичной до улицы Шишкова, улица Бердская от проспекта имени Ленина до улицы Войкова.

Промышленные предприятия и строительные организации асфальтируют улицу Урожайную от Пермской до Катуньской, улицу Пермскую, переулки Войкова и Макушина, улицу Войкова от переулка Войкова до Мельничной, улицу Пролетарскую от проспекта имени Ленина до заправочной станции, дорогу на поселок Новый и ряд других.

В Кировском районе Томска намечено заасфальтировать улицу Татарскую от Московского тракта до переулка Подгорного, улицу Казанскую от проспекта имени Кирова до проспекта имени Фрунзе, улицу Нахимова от проспекта имени Кирова до Красноармейской, улицу Усова и улицу Кулева, переулки Затеевский и Татарский, улицу Алтайскую от Колхозной до Трамвайной, улицу Льва Толстого от проспекта имени Фрунзе до Сибирской, улицу Вершинина от Учебной до Нахимова.

Завод объединения строительных материалов и автокомбинат асфальтируют конец проспекта имени Фрунзе. Электроламповый завод, ГРЭС-II и «Томскэнерго» проведут асфальтирование улиц Белинского от проспекта имени Кирова до Усова, Шевченко от Енисейской до склада политехнического института и улицы Дзержинского от Карташева до проспекта имени Кирова.

Всего в районе за счет средств бюджета намечается одеть в асфальт 3,3 километра дорог и за счет средств предприятий и организаций — 6,3 километра.

Одновременно планируется заграви́ровать в Ленинском районе объездную дорогу в районе базы «Сельхозтехники» и другие. Всего 6 километров дорог.

В связи с тем, что в предыдущие годы строительство тротуаров отставало от асфальтирования дорог, в этом году тротуаров строится больше, чем дорог, — 31 километр.

В Ленинском районе тротуары будут асфальтированы по улицам Трудовой, Нижне-Луговой, Пермской, Урожайной, Розы Люксембург, Дальне-Ключевской от переулка Соляного до мебельного комбината, а также по переулку Дербышевскому, Шпальному и проспекту имени Ленина от улицы Пролетарской до р. Керепеть.

Планируется окончание работ по благоустройству Дальне-Ключевского взвоза.

Кроме того, в поселках Бактин и Черемошники запланировано строительство межквартальных деревянных тротуаров, а по улицам Кустарной и Партизанской — из бетонных плит.

В Кировском районе намечено построить асфальтовых тротуаров 15,6 километра. На 2,2 километра протянется тротуар по Московскому тракту. Он начнется от улицы Источной и закончится у водонасосной станции. Ляжет асфальт тротуаров по улице Татарской, улице Герцена от Кузнецова до Дзержинского, улице Алтайской от Тверской до Новгородской, улице Максима Горького, по улице Ломоносова от Нахимова до Социалистической, улице Хмельницкого от Социалистической до Короленко, по улице Нахимова от Красноармейской до Шевченко.

За счет средств промышленных предприятий и учебных заведений асфальтирование тротуаров будет проведено по улице Усова, по улице Белинского от проспекта имени Кирова до Учебной, по улице Герцена от улицы Степана Разина до Шевченко, по улице Казанской от Карташева до проспекта имени Фрунзе, по проспекту имени Ленина от переулка Клинического до улицы Учебной, по проспекту имени Кирова от улицы Артема до улицы Нахимова.

Известно, как много времени автотранспорт теряет у шлагбаумов железнодорожного переезда на Иркутском тракте. Для устранения помех в движении здесь в 1965 году намечено строительство путепровода.

В этом году отремонтируют переходные мосты и лестничные спуски по Октябрьскому, Дальне-Ключевскому и Кузнечному взвозам, переулку Островского и у школы № 7 на улице Лермонтова. По взвозу улицы Гагарина будут сделаны железобетонные стенки лестницы. В переулке Овражном намечено восстановить мост. Запланирован ремонт подпорных стенок и лестниц на углу проспектов имени Ленина и Кирова. По улице Береговой будет завершен ремонт дамбы.

ТРАДИЦИИ—ЖИТЬ!

НА БЛАГОУСТРОИТЕЛЬНЫЕ работы в 1965 году из местного бюджета направляется более 100 тысяч рублей. Но и возросшие ассигнования окажутся бесполезными, если в выполнении намеченного плана не примут участия все томичи.

Многое зависит от руководителей предприятий, строек, учебных заведений, учреждений и домоуправлений. Они обязаны сделать все, чтобы включенные в план работы были безусловно выполнены. Каждое предприятие и учреждение, учебное заведение и домоуправление должно иметь свой план по благоустройству.

Городской и районные Советы города обязали райисполкомы, учреждения здравоохранения, отделы милиции усилить контроль за санитарным состоянием Томска. Исполкомам также поручено систематически заслушивать на своих заседаниях руководителей предприятий и учреждений о ходе выполнения плана благоустройства.

Активное участие в выполнении плана, безусловно, примут депутаты Советов.

Коллективы местных предприятий и учреждений города вложили свой труд в строительство 4-й очереди трамвая. А санитарные субботники по поддержанию усадеб и улиц в чистоте стали обычным делом для многих тысяч томичей. На благоустройстве томичи отработали более миллиона часов. Благодаря их энтузиазму многие усадьбы жилых домов и предприятий превратились в зеленые уголки отдыха, дети получили игровые площадки. Особенно значительный вклад в благоустройство города сделали коллективы ГРЭС-II, медицинского института, домоуправлений №№ 5, 8, школ №№ 6, 8, 12, 50.

Пусть же эти добрые традиции станут расти и умножаться! Благоустройство Томска — дело рук каждого томича!

Первомаю навстречу

ПО-УДАРНОМУ

Приближается всенародный праздник. К этой знаменательной дате труженики колхоза «Советская Россия» Зырянского района готовят свои трудовые подарки.

Отличный старт взяли работники животноводства. План первого квартала по продаже молока государству они выполнили еще в конце февраля. Немного позднее было продано и плановое количество мяса. Но работники ферм не успокаиваются на достигнутых успехах, а наращивают усилия для успешного выполнения плана второго квартала.

Особенно хорошо трудятся на предмайской вахте доярки. Среднесуточный надой в колхозе составляет 8,2 килограмма молока на корову.

Показатели продолжают расти. Сейчас доярки Л. С. Герасимова, М. Г. Свинтицкая, В. М. Устинова, П. А. Клюшникова и другие получают ежедневно по 10—11,5 килограмма молока на корову. На молокоприемный пункт ежедневно отправляется по 9,8 центнера молока. Доярки решили продать к празднику 350 центнеров молока, что позволит им выполнить полугодовой план в первой декаде мая.

Е. ЛЕСКИН.

ВЫСОКИЕ НАДОИ

Е. Ф. Шадрина нашла свое призвание в нелегкой доярской профессии. Работает она в селхозартели «Победа». К своим обязанностям относится очень добросовестно, старательно ухаживает за коровами.

Ее труд окупается сторицей. За три месяца доярка надоила 845 килограммов молока от коровы, в том числе в марте — 367 килограммов. Это один из лучших показателей в Бакчарском районе.

Е. Ф. Шадрина, как и все доярки колхоза, несет трудовую вахту в честь Первомая. В настоящее время ежедневный надой от каждой из закрепленных за ней коров достиг 11,6 килограмма молока.

На снимке: Е. Ф. Шадрина.

Фото Ф. Хитриневича.

Труды В. И. Ленина — читателям

Бессмертные произведения Ленина служат делу коммунистического воспитания, научной разработки важнейших проблем современности.

Вышел из печати и поступил в продажу в магазинах облкниготорга сборник **«В. И. Ленин об идеологической работе»**. В него включены речи, статьи, письма Владимира Ильича, отрывки из его работ и другие документы. Читатель найдет здесь материалы о значении революционной теории и ее неразрывной связи с практикой, о величайшем значении коммунистического воспитания трудящихся, о борьбе с пережитками в сознании людей; указания о борьбе против буржуазной идеологии, ленинские требования к партийной пропаганде и агитации.

Сборник **«В. И. Ленин против догматизма, сектантства, «левого» оппортунизма»** поможет читателю глубже изучить произведения В. И. Ленина, направленные против «леваческа», против догматизма и сектантства, против политического авантюризма.

Важнейшие статьи, речи, письма и высказывания Ленина об авторитете руководителей Коммунистической партии, их роли в революционной борьбе, строительстве нового коммунистического общества собраны в изданном впервые сборнике **«В. И. Ленин об авторитете руководителя»**.

В РЕДАКЦИЮ ПОЗВОНИЛИ

МАШИНЫ ПРОСТОЯЛИ ВЕСЬ ДЕНЬ

Этот снимок сделан после телефонного звонка в редакцию шоферов автохозяйства № 1235 Томского автоуправления. Не правда ли, внушительная обстановка? Мощные грузовики с железобетонными панелями выстроились в очередь на разгрузку.

Еще большую «внушительность» приобрела эта картина, когда выяснилось, что автомашины простояли в ожидании разгрузки всю субботу. Произошло это по велению начальника отдела материально-технического снабжения комбината «Томлес» С. Н. Астановицкого.

Это он не послал на разгрузочную площадку двух рабочих-строповщиков, которые должны были подцеплять тросы крана к панелям. Когда в кабинете у т. Астановицкого появился председатель комиссии партийно-государственного контроля Ленинского района Томска Г. Я. Баянов, разговор шел в таком плане.

— Почему простаивают целый день машины?

— Трест «Томлесжелдорстрой», который вывозит строительные детали, должен каждый день давать заявку на рабочих. А вчера они не дали. Поэтому стоят.

Объяснение тов. Астановицкого более, чем неубедительно. Трест возит детали на эту площадку в течение месяца и никаких заявок раньше не писал. Да и зачем это делать, если специальным приказом комбината «Томлес» на тов. Астановицкого возложена обязанность принять эту разгрузочную площадку как склад. Выделен сюда специальный работник.

— Я весь день отправлял грузы в дальние леспромхозы, — продолжает оправдываться тов. Астановицкий. — У меня не было ни одного рабочего, чтобы послать на разгрузку автомашин.

— Ну, а на полчаса можно было послать рабочих, чтобы они освободили и отпустили машины? Предупредили бы шоферов, чтобы больше не возили детали.

— В полчаса не управишься, каждую машину нужно разгружать по полчаса, а машин четыре. Это же больше двух часов займет.

И опять неправда. Когда тов. Астановицкий все же прислал строповщиков, выяснилось, что разгрузка одной машины занимает... пять минут. А всех — двадцать. И в ожидании этого автомобили простояли целый рабочий день.

Трест «Томлесжелдорстрой» за аренду каждого ЗИЛа-полуприцепа в среднем выплачивает в день тридцать рублей, за четыре машины — сто двадцать, стоимость автокрана тоже тридцать рублей. Итак, полторы сотни рублей брошены на ветер. Кто виновник этого, догадаться нетрудно.

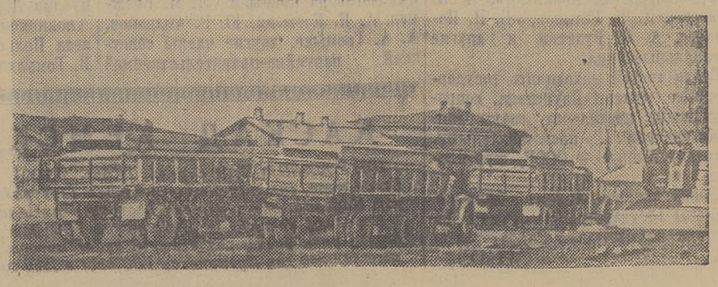

Электронная библиотека (репозиторий) Томского государственного университета
http://vital.lib.tsu.ru

Кафедра педагогического института — селу

Стоит ли говорить о том, что работа всех кафедр Томского педагогического института имеет специфическую направленность? Однако наши ученые занимаются и вопросами развития сельскохозяйственного производства.

Кафедра основ сельскохозяйственного производства, руководимая профессором Н. Ф. Тюменцевым, ведет коллективную исследовательскую работу по теме: «Природно-хозяйственное районирование и бонитировка почв Томской области». В исследовании принимают участие, наряду с учеными, аспиранты и студенты старших курсов. Решение проблемы направлено на повышение урожайности сельскохозяйственных культур. Кафедра тесно связана с совхозами и колхозами. В минувшем году сотрудники ее под руководством профессора Н. Ф. Тюменцева провели агрохимическое обследование почв совхоза «Томский» на площади 5.400 гектаров. Составлены агрохимические картограммы на содержание в почве фосфата. Подготовлены предложения по специализации сельского хозяйства нашей области, а также рекомендации по методике агрохимсъемки и по применению микроудобрений

Сотрудники кафедры опубликовали 13 статей, подготовили брошюры по качественному анализу почв для работников сельского хозяйства. Они постоянно консультируют тружеников села. Такие консультации были недавно проведены в Зырянском и Молчановском районах. Нередко в институт приходят учителя сельских школ, агрономы, чтобы получить совет ученых.

На другой кафедре — ботаники под руководством профессора доктора Г. Н. Блинкова разрабатывается тема: «Торфа, их биологические и микробиологические свойства и применение в сельском хозяйстве». Зональным советом по планированию и координации научно-исследовательской работы тема отнесена к разряду особо важных.

В минувшем году по инициативе сотрудников кафедры была создана механизированная бригада по добыче торфа, которая работала на Таганском болоте. За прошлый летний сезон она добыла свыше пятидесяти тысяч тонн торфа для удобрений. Профессор Блинков дал рекомендации по применению торфяных удобрений. С этой целью в совхозах «Тахтамышевский», «Рыбаловский» и в ряде колхозов побывали с консультациями сотрудники кафедры. Они выступали с докладами и на областном агрономическом совещании, на семинарах специалистов сельского хозяйства. На полях совхозов «Рыбаловский», «Тахтамышевский» и других были проведены опыты по применению удобрений, которые подтвердили рекомендации ученых.

Сейчас на кафедрах института намечаются новые меры по дальнейшей помощи сельскому хозяйству.

Е. СТРЕЛКОВ,
проректор по научной работе педагогического института.

Для инвалидов Отечественной войны

МОСКВА, 8 апреля. **(Корр. ТАСС).** Сегодня в столице началась выдача билетов для бесплатного проезда в троллейбусах, автобусах, трамваях и метро инвалидам Отечественной войны, на которых распространяется эта льгота по постановлению ЦК КПСС и Совета Министров СССР. Выдача билетов производится в районных отделах социального обеспечения представителями управления пассажирского транспорта Моссгорисполкома.

Чтобы люди сберегали свое время, каждый получает приглашение для оформления документов на определенный день.

К 20-летию ВЕЛИКОЙ ПОБЕДЫ

Советские партизаны в Бельгии

«Летом в Бельгии начали действовать отряды, созданные из советских военнопленных, бежавших из немецких лагерей. Вскоре эти отряды объединились в партизанскую бригаду «За Родину».

Так сказано в третьем томе «Истории Великой Отечественной войны Советского Союза». Имеется в виду лето 1943 года.

О боевых действиях бригады «За Родину», в которой сражались и сибиряки, рассказывается в книге А. Вольфа «В чужой стране».

Тысячами, десятками тысяч зверски уничтожали фашисты советских воинов, попавших в плен. Вот коротенькая, но полная трагического содержания справка из этой книги — о лагере под Лейпцигом, одном из самых больших в гитлеровской Германии: «Здесь осенью 1941 года гитлеровцы сосредоточили тридцать пять тысяч советских военнопленных. К весне осталось в живых не более трех тысяч». Расстрелы, смерть от голода и бесчеловечных издевательств, лагери уничтожения — такова была судьба многих тысяч советских воинов. Но и в живых оставались товарищи не из-за гуманизма фашистов: их отправляли на каторжные работы, в частности, на угольные шахты в Бельгии. Здесь люди гибли от звериных расправ, голода, болезней, непосильного труда.

И в этом аду советские люди не прекращали борьбу против фашизма. На шахтах в Бельгии, где заставляли работать военнопленных, создавались подпольные организации, которые сплачивали советских людей, устанавливали связи с местными коммунистами, силами движения Сопротивления. Они разоблачали фашистскую ложь, распространяли правду о нашей стране, о ходе войны. Советские люди выводили из строя оборудование, машины, целые забои и шахты, срывали выполнение планов добычи угля. Одной из главных задач была организация побегов товарищей из неволи и создание советских партизанских отрядов.

Бельгийские патриоты неизменно помогали советским людям, попавшим в руки их врага,—делились с ними своим скудным пайком, помогали бежать из плена, скрывали от фашистских ищеек, способствовали организации партизанских отрядов.

На бельгийской шахте Цверберг работал наш земляк, воспитанник Томского артиллерийского училища Михаил Иосифович Ольшевский. Он закончил училище в июне 1941 года. В июле на фронте был ранен. После госпиталя воевал под Ленинградом. В июне 1942 года часть, в которой он служил, оказалась за линией фронта. Товарищи вели бои в лесах и болотах, будучи окруженными войсками врага. В этих боях тов. Ольшевского дважды ранило и, раненый, ослабевший, он был взят в плен. Пройдя ряд гитлеровских лагерей, он попал на одну из шахт в Бельгии, откуда в июне 1943 года решил бежать со своим дружком Анатолием Морозовым.

Публикуемый ниже материал — воспоминания Михаила Иосифовича, дополненные выдержками из книги А. Вольфа, — рассказывает о том, что было дальше.

Побег

— Мы тщательно обдумали план побега. Бежать решили с шахты, а не из лагеря, так как она охранялась меньше. Однажды мы задержались в забое после окончания смены. Это не могло вызвать подозрений: в забое немецкой охраны не было, после смены многих мастера задерживали — тех, кто не выполнял нормы. Выбрав момент, мы сели в клеть. Клеть была «шестиэтажная» — из шести камер, которые разгружались друг за другом. Для разгрузки клеть последовательно подавали к одной из трех разгрузочно-погрузочных площадок на поверхности. Мы сели в нижний «этаж». Расчет был такой: пока разгружают одну из верхних камер, выскочить под площадку и, карабкаясь по балкам и фермам, спуститься на землю.

Правда, на это у нас было всего несколько секунд. Не успеешь — смерть, раздавит клетью, когда ее будут поднимать для выгрузки следующей камеры. Чу что ж, нужен риск. К тому же мы до этого несколько раз тренировались, производили расчеты.

Анатолий выскочил первым, закрепился на ферме и подал мне руку, чтобы помочь выбраться. И тут чуть не произошла беда: моя нога застряла между стенкой и дверцей клети. Никак не могу вытащить. Еще бы секунда — и все пропало. Но в клети с нами поднимался один наш товарищ. Он, конечно, сразу понял, что мы хотим бежать, и выдернул мою ногу из неожиданной ловушки.

По фермам под шум разгрузки, в полной темноте, под проливным дождем спустились на землю. Подождали окончания разгрузки. К счастью, охрана после того, как клеть ушла вниз, спряталась от дождя в помещении недалеко от копра шахты. Воспользовавшись этим, я добежал до ворот, ведущих с шахтного двора, сбил запор, сделал узкий проход между створами и дал сигнал Анатолию. Мы вышли на хозяйственный двор шахты.

Отсюда мы могли уйти только через пруд, в который откачивали воду из шахты. Противоположный берег пруда упирался в бетонную стену, над которой проходило шоссе, и был опутан проволокой. В стене под шоссе шла труба, через которую вода под большим напором вытекала за дорогу. Осторожно, чтобы не было слышно всплесков воды, мы в темноте, никем не замеченные, доползли вдоль берега до ограждения, поднырнули под проволоку... С большой силой вода протащила нас через трубу под шоссе. Мы — на свободе.

На снимке: Михаил Ольшевский. (Снимок 1941 года).

Но не так просто было найти своих, хотя нам и указали город Пеер, в районе которого можно было с ними встретиться. Незнакомая страна, немецкие гарнизоны, жандармы... И мы двое, в ком легко можно узнать, хотя бы по одежде, бежавших из лагеря. И вот здесь мы воочию убедились, с какой любовью относятся к советским людям бельгийские патриоты.

Нам пришлось скитаться около месяца. Но мы всегда находили у бельгийцев приют, питание, помощь. Расскажу несколько случаев.

В первую же ночь, темную, с дождем, мы заблудились и чуть не попали в лапы немцев, выйдя к их артиллерийскому полигону. Надо сказать, что места здесь густо населены, леса кое-где есть, но небольшие. В общем, скрываться трудно. Но в первое же утро встречные бельгийцы, узнав, что мы русские, показывали, куда идти.

Днем мы, страшно устав и проголодавшись, решили зайти в дом в шахтерском поселке. И вот что тут произошло. Хозяина мы встретили во дворе.

— Рус? Заходите!

Он завел в дом, принес нам старенькие плащи (мы промокли до нитки), посадил нас и ушел. Положение было вообще-то не из приятных: нам ведь неизвестно, куда он ушел. Мы колебались: то ли бежать, то ли ждать. Но вот вошла хозяйка с бидоном молока и пригласила нас поесть. Вскоре вернулся хозяин с молодым, лет семнадцати, парнем. Завязался разговор. Мы рассказали — кто мы, откуда бежали. Хозяева предложили следующий план. Парень проводит нас на место (кустарник на берегу пруда), где мы можем в безопасности провести ночь. Завтра (в воскресенье) они придут туда косить траву, принесут одежду, еду и расскажут, как идти дальше. Так все и произошло. За ночь мы хорошо отдохнули а на утро нашли наших добрых друзей. Первым делом они дали нам белье, полотенце, мыло и посоветовали как следует помыться в пруде. После нашего мытья (как это было чудесно, после многих месяцев лагерных мытарств!) мы получили простую, но аккуратную и чистую одежду (ее, видимо, собрали в поселке), хорошо подошедшую нам по размерам (они позаботились и об этом), запас продуктов и наставления. Теперь уж мы не выделялись одеждой и могли смелее идти вперед. Вы сами понимаете, как мы были благодарны этим славным людям!

Встречи

С помощью же бельгийцев мы нашли наших товарищей. В одном селе крестьянин, накормив нас и обогрев, сказал, что рядом в лесу живут русские. Так мы встретили нескольких наших товарищей, в том числе двоих — с «нашей» шахты, из одного лагерного барака.

Скоро нас собралось семь человек. Но жили мы в разных землянках: чтобы не протаптывать торные тропы в лесу. Я, например, жил в землянке недалеко от небольшого хутора и немецких казарм. Один крестьянин выдавал меня за своего родственника.

Здесь как-то произошел такой случай. Будучи в селе, я помог одному жителю в небольшом хозяйственном деле. Он пригласил меня в дом. Закусили. Разговорились. Хозяин предложил мне жить у него. Я ответил, что не могу — ходят слухи, что здесь скоро будет жандармская облава. Бельгиец засмеялся и сказал, что он-то уж знал бы об этом.

— Почему?

Оказывается, это был бургомистр села. Честно говоря, я растерялся. И уж совсем разволновался, когда он рассказал, что знает, где живут мои товарищи в лесу. Но страх был напрасным. О нас знали, пожалуй, все крестьяне села. Бургомистр не только не сотрудничал с оккупантами, но даже помогал нам. С его помощью крестьянин Жюль Шлерс подготовил мне документы на имя своего сына Мишеля Шлерса.

В этом же районе с помощью шахтера мы установили связь с другими группами наших товарищей. Мы собрались в местечке Марлоо у города Пеер. Было нас 50 советских воинов. Иван Дядькин (он тоже бежал с «нашей» шахты) сообщил, что установлена связь с бельгийскими коммунистами, силами движения Сопротивления. Решили точнее учесть количество наших людей. Потом состоялась вторая встреча. Здесь условились об организации групп, о порядке связи между ними. Но деятельность мелких, разрозненных групп. к тому же обычно невооруженных, была ограниченной. Обычно дело сводилось к отдельным диверсиям.

Естественно, встал вопрос об объединении сил. Это было решено на собрании представителей групп в лесу, недалеко от села Бохольт. Съехалось более 40 человек. Идею объединения одобрили единодушно. Выступили Дядькин, Шукшин, Дресвянкин, Станкевич — многие товарищи.

Дополним этот рассказ небольшой выдержкой из книги «В чужой стране»:

«После Станкевича говорил старший лейтенант Михаил Ольшевский.

— Нас двести пятьдесят человек. Каждый из нас будет сражаться за десятерых. Значит, нас не двести пятьдесят, а две тысячи пятьсот. Я предлагаю формировать отдельную партизанскую бригаду.

— Бригаду! Даешь бригаду! — зашумели партизаны.

— И мы должны действовать по всем законам Красной Армии! У нас должно быть боевое знамя. Боевое знамя бригады! У этого знамени мы поклянемся, что умрем, но не отступим перед врагом...»

Партизанская бригада

— Так была создана русская партизанская бригада «За Родину», начавшая боевые действия в июле 1943 года в провинции Лимбург. Были выбраны руководители бригады, утверждены командиры отрядов (их было шесть). Вскоре утвердили программу и устав бригады, получили боевое знамя.

Вот как описана история этого знамени в книге А. Вольфа.

В штаб бригады однажды зашла активистка бельгийского движения Сопротивления Мария Давенс. Положила на стол небольшой сверток. Это было знамя бригады.

«Посредине, вверху, горел золотой Герб Советского Союза. По всему полотнищу крупными буквами вышито: «Русская партизанская бригада «За Родину».

Товарищи стали горячо благодарить Марию Давенс за такой бесценный подарок. Она ответила:

— О, что вы, камерад! Это не я... Это знамя вышивали другие женщины, много женщин, — Давенс застенчиво улыбнулась. — Оно ходило из дома в дом. Каждая женщина хотела немного вышить... Как это вам объяснить? Они хотели выразить свои чувства... Вы понимаете?»

— Я был вторым заместителем командира бригады. В мои обязанности входило объединение в бригаду отдельных разрозненных групп, установление связей с ними, координирование их действий, разъяснение целей бригады. Приходилось много ездить. Некоторые районы исходил пешком, объездил на велосипеде вдоль и поперек.

В ходе боевых действий ряды бригады расширялись, накапливался опыт. Оружие отбивали у врага. Много помогали в вооружении бельгийские товарищи.

Боевые действия бригады и ее отрядов, понятно, велись в полном согласовании с группами бельгийского Сопротивления. Часто предпринимались совместные действия по единому плану, делились опытом, продовольствием, вооружением, боеприпасами. Третий отряд вел совместные действия даже с голландскими партизанами (на границе Бельгии и Голландии). Разрушали железнодорожные пути, мосты, уничтожали живую силу врага, технику, склады. Бригада сковывала значительные силы вражеской армии.

К. АЛЕКСАНДРОВ.

(Окончание в следующем номере).

Лайош Гавро — красный генерал

«Когда мы говорим сегодня о венграх — первых солдатах коммунизма и пролетарского интернационализма, творцах венгеро-советской дружбы, мы среди первых вспоминаем имя Лайоша Гавро».

Так писала газета «Непсабадшаг» в декабре 1964 года по случаю 70-летия со дня рождения Лайоша Гавро — красного генерала, героя гражданской войны на Украине, соратника Тухачевского, Якира, Гамарника, друга известных деятелей международного рабочего движения Бела Куна, Тибора Самуэли, Мате Залка.

Родился Лайош Гавро в Венгрии в семье шахтера. Мечтал стать садовником, украшать землю цветами. Империалистическая война помешала осуществить мечту. Гавро попал на русский фронт, затем в плен, после чего тесно связал свою судьбу с русской революцией.

Об этом стойком большевике-ленинце, жизнь которого трагически оборвалась в годы культа личности, рассказывает недавно вышедшая в Киеве книга «Лайош Гавро», написанная журналистом Олегом Васильевым.

(АПН).

ПЧЕЛЫ ПОД... СНЕГОМ

Это было новостью даже для многих специалистов. Когда в Бакчар собрались на весеннее совещание пчеловоды из колхозов и таежных пасек, слово взял пчеловод колхоза «Заветы Ильича» Н. Н. Терентьев.

— А я вот оставляю пчел зимовать под снегом, — сказал он.— Только делаю двустенные ульи, а между стенок укладываю утепляющий материал — вату, мох, старую ветошь...

Действительно, Николай Никифорович уже несколько лет оставляет пчел зимовать на улице и добивается неплохих результатов. Пчелы чувствуют себя лучше, чем в зимовнике. В зиму 1963—64 гг. у него зимовало таким образом 16 пчелосемей, в минувшую зиму — двадцать пять. Я сам побывал на его пасеке и видел результаты эксперимента: семьи, зимовавшие под снегом, отличались от других энергией и силой, в них было гораздо меньше подмора.

Начинание Н. Н. Терентьева поддержал пчеловод Л. И. Сабенин. В эту зиму он оставил зимовать под снегом 21 пчелосемью и доволен результатами опыта.

В большинстве хозяйств района пасеки являются прибыльными. И непонятна поэтому позиция некоторых председателей колхозов, которые относятся к пчеловодству, как к обузе. Чего стоит одно заявление председателя колхоза «Искра», который в ответ на просьбу пчеловода т. Матвеева о перевозе ульев на другое место сказал, что с удовольствием... утопил бы их всех в реке. Равнодушно относятся к пасекам и некоторые специалисты районного производственного управления. А жаль: ведь там, где пчелам уделяется внимание, они приносят хороший доход.

Г. ХОМЧЕНКО,
главный зоотехник Томской пчеловодческой конторы.

Выставка к 95-летию В. И. Ленина

В читальном зале библиотеки Дома политического просвещения Томского обкома КПСС открыты иллюстративные и книжные выставки, посвященные Владимиру Ильичу Ленину.

На выставках многообразный и неповторимый облик Ленина раскрывается в его трудах, в многочисленных документах и воспоминаниях большого круга людей, встречавшихся с Владимиром Ильичем, а также в фотографиях, созданных при жизни Владимира Ильича, в репродукциях картин мастеров изобразительного искусства.

Для пропагандистов, докладчиков, лекторов, агитаторов в библиотеке Дома политического просвещения имеются разработанные лекции и доклады на тему: «Образ великого Ленина — пример беззаветного служения народу», лекция профессора И. П. Лаптева — «Ленин и охрана природы» и другие. Имеется тематика лекций, докладов и бесед к 95-й годовщине со дня рождения В. И. Ленина, а также список рекомендованной литературы и диафильмы об Ильиче.

В. БЕХТЕР,
зав. библиотекой Дома политического просвещения Томского обкома КПСС.

Крупнейшие новостройки Польши

Пусть сплотится воедино вьетнамский народ!

Плодотворное сотрудничество

Советский Союз оказывает экономическое и техническое содействие народной Польше в строительстве восьмидесяти промышленных предприятий.

Крупнейшая братская стройка — металлургический комбинат имени В. И. Ленина в Новой Гуте. Он уже сейчас выпускает 2,5 миллиона тонн стали в год, почти вдвое больше, чем вся довоенная Польша. К 1980 году намечается увеличить мощность этого гиганта до 8—9 миллионов тонн. На предприятии внедряется прогрессивный конверторный способ производства стали, для которого Советский Союз поставляет оборудование.

Радостный день пуска седьмого, последнего по счету турбоагрегата приближается на тепловой электростанции близ города Турошув — одной из крупнейших в Европе. В 1964 году станция дала свыше 40 миллиардов киловатт-часов электроэнергии, тогда как довоенная Польша вырабатывала всего 4 миллиарда киловатт-часов.

Быстро развиваются судостроение и машиностроение; появились также новые отрасли — автомобильная промышленность, энергомашиностроение. В городе Плоцке строится крупный завод для переработки советской нефти, пришедшей сюда по трубопроводу «Дружба».

Народная Польша, ставшая индустриально-развитой страной, с каждым годом увеличивает поставки промышленного оборудования братским странам. Советский Союз является ее крупнейшим торговым партнером.

(ТАСС).

Призыв Отечественного фронта Вьетнама

ХАНОЙ, 8 апреля. (ТАСС). Центральный комитет Отечественного фронта Вьетнама призвал весь вьетнамский народ сплотиться воедино для разгрома американских агрессоров. Ныне история поставила перед нами трудную, но славную задачу: победить американских агрессоров, полностью освободить и защитить нашу родину, внести свой вклад в дело сохранения мира в Юго-Восточной Азии и во всем мире, говорится в призыве.

Во имя независимости родины, национальной чести, священного международного долга, ради нашего прекрасного будущего мы полны решимости принести в жертву все, чтобы выполнить эту трудную, но славную задачу.

СУДИЛИЩЕ В ВАШИНГТОНЕ

НЬЮ-ЙОРК, 8 апреля. (ТАСС). Новый судебный процесс над представителями прогрессивной Америки начался вчера в США. На этот раз перед судом предстали директор прогрессивной еженедельной газеты «Нэшнл гардиан» Расс Никсон и руководительницы движения «Женщины, боритесь за мир» Д. Уилсон и Д. Аллен. Им предъявлено обвинение в «неуважении к конгрессу», которое выразилось в том, что Никсон, Уилсон и Аллен несколько месяцев назад отказались давать показания на закрытом заседании комиссии по расследованию антиамериканской деятельности и потребовали гласной процедуры в слушании их показаний. Они были вызваны в комиссию как организаторы лекционной поездки по стране видного японского ученого, одного из руководителей Всеяпонского совета за запрещение атомного и водородного оружия, лауреата международной Ленинской премии мира Каору Ясуи.

Характерно, что свое вчерашнее выступление в суде один из членов комиссии по расследованию антиамериканской деятельности Ф. Макнамара начал с заявления, что Расс Никсон был «опознан» свидетелями как коммунист. Заявление Ф. Макнамары свидетельствует о намерении организаторов этого очередного судилища над прогрессивными деятелями.

ПРЕНИЯ ПО ВЬЕТНАМУ В КОНГРЕССЕ США

ВАШИНГТОН, 8 апреля. (ТАСС). «Я вижу Америку втянутой в тщетную обескураживающую войну», — заявил в палате представителей конгресса США член комиссии по иностранным делам палаты — демократ Бенджамин Розенталь.

Он указал, что нынешние планы американского правительства ведут к перерастанию «ограниченной» войны во Вьетнаме в большую азиатскую войну. Для меня ясно, сказал Розенталь, что американский народ встревожен событиями во Вьетнаме, а наши союзники не испытывают к нам «доверия».

Конгрессмен отметил, что во всем мире существуют «напряженное беспокойство, глубокий скептицизм», вызванные бомбежкой Северного Вьетнама авиацией США.

Резким контрастом прозвучало вчера выступление другого конгрессмена — республиканца Чарльза Чемберлена. Как и выступавший несколько дней назад конгрессмен Роджерс, он потребовал, чтобы правительство проводило самую жестокую политику в отношении ДРВ. Чемберлен, в частности, заявил, что США должны проявить «большую твердость» в отношении Англии, Японии, Греции, Ливана, Италии, Западной Германии и других западных стран, суда которых перевозят грузы в ДРВ. Он поддержал предложение Роджерса о скорейшем принятии закона, запрещающего судам, доставляющим грузы в ДРВ, перевозить грузы в США и из американских портов.

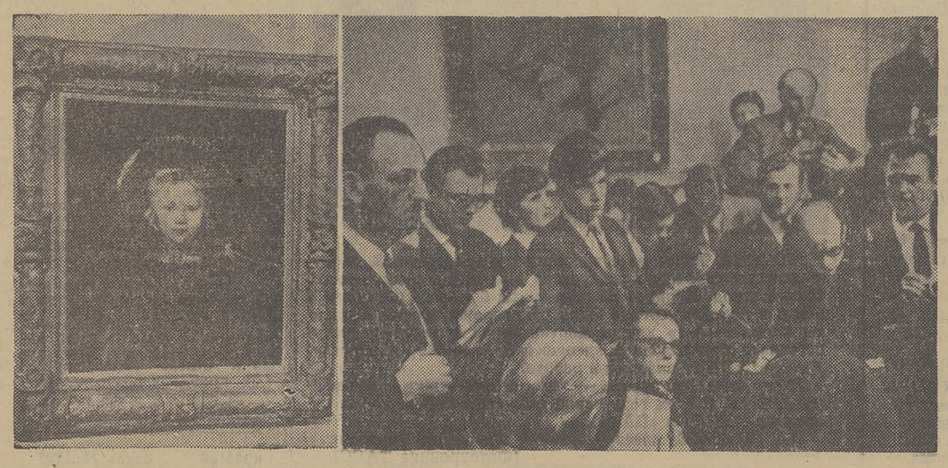

Странные вещи происходят в Англии. С одной стороны, продажа шедевров мирового искусства в Соединенные Штаты Америки, с другой — покупка за океаном подводных лодок ракетами «Поларис»...

Недавно удар молотка возвестил о покупке калифорнийским консервным королем американцем Нортоном Симоном рембрандтского полотна «Титус».

Мистер Симон не поскупился: окончательная сумма составила 798 тысяч фунтов. Драматическая продажа картины Рембрандта состоялась в Лондоне на аукционе. Англичанин Дэвид Сомерсет, представитель фирмы «Мальборо Файн артс», безуспешно пытался воспрепятствовать переезду «Титуса» за океан. Но тугой американский кошелек безжалостно раздавил хрупкую надежду английской аристократии сохранить этот шедевр искусства на Британских островах.

НА СНИМКЕ: слева — картина Рембрандта «Титус», справа — заключительный момент аукциона.

(Фото ЮПИ—ТАСС).

Электронная библиотека (репозиторий) Томского государственного университета
http://vital.lib.tsu.ru

● СВЕЖИЕ ОГУРЦЫ К СТОЛУ ● *Концерт Нины Покровской* ● РАССКАЗЫВАЕТ БОТВИННИК

Путешествие в лето

На снимке: А. П. Великосельская — работница теплицы за формированием огуречного куста.

ШЛА я сюда по снегу. Рыхлому и податливому снегу, который, несмотря на то, что истекал ручьями, напоминал о зиме. Но стоило переступить порог этого удивительного по-мещения, все мысли о морозах и метелях растаяли, как тает последняя худая сосулька. На мне не было сказочных сапог-скороходов, которые могли опередить время хотя бы на несколько месяцев. Но это случилось. Шагнув через порог, я шагнула в лето...

Густая зелень, частые огоньки цветов, веселый хоровод пчел-тружениц и запах земли, вечный, волнующий. Нечаянно заденешь огуречную плеть — в воздухе надолго повисает аромат свежего летнего утра. Плети здесь тянутся необычно — вертикально. Человек вмешался в природу, создав весь этот благоухающий уголок. Под широкими листьями свисают налитые живительной силой огурцы. Их много, грузных, пупырчатых.

Мария Александровна Гилева — агроном горплодоовощторга. Это официально. А если отбросить титул, то просто хозяйка зеленого царства. Она идет со мной вдоль огуречного сада. Нежно отстраняет наиболее буйные растения, срывает пустоцветы.

— Только что закончили сбор огурцов, — рассказывает она.

Там, в начале теплицы, я видела корзины, заполненные тугими продолговатыми овощами. Их ждут в столовых города. Их еще мало, чтобы попасть на прилавки магазинов.

— Собрали восемьдесят килограммов, — говорит Мария Александровна. — У нас четыре теплицы с огурцами. В двух выращиваем сорт «клинские многоплодные», а в других — наши. Наши огурцы дают урожай в три раза больший, чем сортовые.

— Чем объяснить? Семена огурцов дают хороший урожай, если выдержаны три года...

Мария Александровна влюблена в свое дело, мечтает о выведении новых сортов, опытничестве. Может быть, поэтому убеждена, что огурцы, выращенные в Томске, не уступают по качеству знаменитым «нежинским», и что самые законченные гурманы останутся ими довольны. Старательно работают и тепличницы А. Габасова, Р. Детцэль, З. Гаус, Ф. Пагина и многие другие. В прошлом году они перевыполнили план сдачи овощей на двадцать девять процентов. Дополнительные сотни центнеров огурцов, помидоров появились на столах у томичей.

...На стеллажах-грядках колюче ощетинился лук. Листья-перья отливают изумрудом. А рядом тянутся к стеклянному небу помидоры. На многих растениях—цветы и даже завязь.

— В начале мая снимем первый урожай, — с гордостью замечает агроном. И вдруг добавляет:—А знаете, не всем овощам томичи сразу открыли дорогу на стол...

Не повезло укропу, салату, свекольнику. Седьмой год работает в теплицах Мария Александровна. Вначале была одна теплица. Молодой выпускнице хотелось вместить на маленьком пятачке земли многое. Но товарищи, которые делали заказы, ориентировались на свой вкус.

— Три килограмма огурцов, — просили они.

А Мария Александровна в нагрузку к «ходовому» товару прибавляла еще десяток килограммов зеленого лука. Как ни возражал заказчик — делать было нечего. Теперь лук завоевал себе уважение, а вот укроп, салат исчезли с грядок совсем. Этим выгодно пользуются летом расторопные старушки-огородницы, вывозящие свою продукцию на рынок.

В теплицах всего две тысячи квадратных метров земли. Когда я прошла по ней, убедилась: люди используют здесь каждый сантиметр полезной площади.

— Была бы побольше площадь,—говорят женщины, — мы могли бы обеспечить овощами не только столовые, но и магазины.

— А спрос большой?

Этот вопрос задала я, когда собиралась уходить. Мария Александровна не успела ответить. Зазвонил телефон.

— Нужен лук? Приезжайте...

Потом снова.

— Огурцы? Сколько? Приезжайте...

Это был хороший ответ.

...И снова я шла по снегу. Но меня сопровождали аромат зелени, жужжание пчел.

И. КОНОНОВА.

Фото Ф. Хитриневича.

ГОСТЬЯ С ВЕДУЩЕЙ СЦЕНЫ

Дневник искусств

Выступление с концертами в нашем городе солистки Государственного академического Большого театра СССР, лауреата Государственной премии заслуженной артистки республики Нины Покровской явилось приятной неожиданностью весеннего концертного сезона. Солисты ведущего оперного театра страны обычно не балуют томичей своими посещениями. Концерт не разочаровал пришедших послушать московскую гостью. Нина Покровская — певица с большим и сильным голосом, с ярким сценическим темпераментом. Большой и разнообразный репертуар, который она пела, шире обычного репертуара драматических сопрано.

Профессиональная оперная певица, Нина Покровская, естественно, включила в концерт ряд оперных арий. Особенно большое впечатление на слушателей произвела известная ария Тоски из одноименной оперы Дж. Пуччини («Сцене и любви я посвящала жизнь»). Этот оперный отрывок был исполнен артисткой с большой драматической экспрессией, точностью и чистотой интонировки, умением слить слово и музыку в один емкий художественный образ. Удачно спела Нина Покровская и ряд других оперных арий — арию Сантурции из оперы Масканьи «Сельская честь», популярнейший монолог Беттерфляй из «Чио-Чио-Сан» Пуччини. Впечатляюще прозвучали в исполнении артистки и драматические эпизоды из большой арии Аиды (из первого действия оперы «Аида» Верди). В лирических же эпизодах («Боги мои...») хотелось бы большей пластичности, более точной нюансировки.

Вообще, дарование Нины Покровской по самой своей сути, а не только по тембровой характеристике голоса, сугубо драматическое. Это и определило успех исполнения ряда романсов из ее концертной программы. Маленькие драматические музыкальные новеллы создала певица из таких произведений, как «День ли царит» и «Скажи, о чем?» Чайковского, как ряд романсов Рахманинова. К этим же удачам концерта следует отнести редко, к сожалению, исполняемый прекрасный романс раннего Глиэра на слова Ратгауза «О, не вплетай цветов душистых...» Менее выразительно прозвучали те романсы, в которых лирическое настроение преобладало над драматизмом ситуации. Это, в частности, относится к известной «Вечерней серенаде» Шуберта. Артистка спела в концерте и ряд произведений советских композиторов, из которых особенно впечатляюще прозвучало ариозо матери из кантаты А. Новикова «Нам нужен мир».

Успех в концерте с Ниной Покровской заслуженно разделила пианистка Виктория Бронштейн. В ее исполнении фортепианная партия была не просто «сопровождением», а органической частью исполняемого произведения. Из ее выступления соло следует отметить известный четырнадцатый вальс Шопена, в котором она заставила слушателей за привычным концертным номером почувствовать упругую динамику живого и стремительного танца.

Б. БОРИСОВ.

ЕЩЕ О ШАХМАТНОЙ МАШИНЕ

Сможет ли машина играть в шахматы в силу гроссмейстера? На эту тему опубликовано уже немало работ; машина, тем не менее, играет в шахматы слабовато. Именно поэтому стоит еще раз вернуться к этому вопросу.

Значение проблемы более или менее очевидно. Шахматы — логическая задача с большим количеством возможностей. Таких задач человеку приходится решать немало. Экономика, суд, военное дело, всевозможные задачи управления в какой-то мере аналогичны шахматам, потому что все это — логические задачи.

При всей отвлеченности шахмат решение проблемы обучения машины сложной шахматной игре явилось бы серьезным шагом на пути создания сильного логического помощника, в котором так нуждаются люди в двадцатом веке. Это — острая нужда. В прежней своей истории люди прогрессировали достаточно гармонично, и логическая сила человека более или менее соответствовала его энергетическим возможностям (или физической силе). В середине нашего столетия энергетические возможности людей возросли неслыханно, человек овладел энергией атома, а умственные способности существенно не изменились.

Возникшую диспропорцию устранит только скачкообразное усиление логических способностей человека. Сделать это можно путем создания неслыханно сильного логического помощника — хорошо программированной вычислительной машины...

Что же мешает созданию шахматной машины? Прежде всего мешают широко распространенные предрассудки, порождающие неверие. Считается, что мышление человека необъяснимо и загадочно, что творчество человека — вещь настолько тонкая, что посягать на эту «святыню» заказано... Если оставаться на этой точке зрения, то задача, конечно, безнадежна. Правда, все сомнения не помешали широкому внедрению вычислительной техники в область точных задач, описываемых математическими уравнениями и точными программами. Здесь машина превзошла человека. Но как же быть с теми задачами, которые сегодня не описываются математическими уравнениями?

Считается также, что современная машина по своим возможностям существенно уступает человеческому мозгу. Из этого постулата делают вывод, что вся проблема — задача будущего.

Следует, однако, заметить, что судить о возможностях машины можно будет лишь тогда, когда она получит **верную программу.** Изыскание же правильных принципов программы не связано с возможностями машины, и представляется, что этой задачей полезно заняться незамедлительно.

Человек играет в шахматы по программе. Если принять это положение, то появляется шанс, что проблема будет решена. Тогда можно ставить вопрос о разработке точной программы для игры в шахматы. Программа эта непременно должна быть точной — иного языка машина не понимает.

Те программы, что уже проверялись, были точными программами, но машины играли в шахматы плохо. Надо думать, что виноваты в этом не машины, а программы, составленные людьми. Принципы этих программ были настолько примитивными (даже той, что предложил сам Клод Шеннон), что можно удивляться не тому, что машины плохо играли, а тому, что они вообще могли играть. Детали этих программ были различными, но, как правило, применялся один и тот же принцип: если в определенное количество ходов достигается какой-то выигрыш в материале, то вариант заслуживает внимания.

Может быть, аналогичными примитивными принципами руководствуется слабый шахматист; гроссмейстер имеет более тонкую и верную программу. Гроссмейстер устанавливает не только выигрыш материала, но и благоприятную обстановку для материального выигрыша. Так почему же тогда не перевести на язык машины программу гроссмейстера?

Увы, гроссмейстеры не осознают принципов программы, которую они используют, когда сидят за шахматным столиком... А принципы эти должны быть раскрыты — иначе вряд ли можно будет продвинуться вперед.

В последние годы автор этих строк пытался раскрыть секрет гроссмейстерской программы. Как будто это удалось сделать, но математики особого восторга пока не проявили.

Принципы предложенной программы заключаются в подсчете элементарных математических функций; эти функции составляют математическое отображение шахматной игры. Когда фигур на доске много, работа по подсчету этих функций весьма велика — математики и развели руками. Тогда стало ясно, что одних принципов недостаточно — нужен еще **экономный метод** использования этих принципов. Не все функции следует подсчитывать, какое-то число этих функций и считать нечего...

Обратимся к некоторой аналогии — надеюсь, что шахматисты не обидятся. Что должны делать собаки, чтобы воспитать щенят? Среди прочего, собака должна уметь **считать.** Если бы этот принцип не был заложен в «собачьей программе», то собака не замечала бы исчезновения щенят. Но с этим принципом — если не ввести метод ограничения — никакая собака не справилась бы: ее «собачьих способностей» не хватило бы для того, чтобы считать беспредельно. Эксперимент говорит о том, что собака может считать очень слабо: один, два, три и «много». Исчезновения одного щенка из пяти она не замечает! Но для сохранения собачьего рода этого умения считать практически оказывается достаточно.

Вот мне и осталось определить это «много» — шахматное «много». Тогда для точного подсчета будет оставаться ограниченное количество функций, и задача станет реальной.

Как только задача будет завершена, ее надо будет прежде всего предложить любителям игры по переписке. Времени на обдумывание ходов у них больше, чем у шахматистов-практиков, и если составленная программа даст верный совет, то можно будет считать ее истинной и смело переводить на машинный язык с уверенностью, что работа эта не окажется напрасной.

Чем больше людей на земном шаре будет трудиться в этом направлении, тем скорее люди получат логических помощников и станут «умнее».

М. БОТВИННИК,
гроссмейстер, доктор технических наук.

И. ЧЕРНЯЕВ

ДЕВУШКА НА ВЫСОТЕ

В мир глядит она
Не с экрана —
Из кабины
Мощного крана.
Первой
Солнца восход встречает.
И, как перышки,
Поднимает
Многотонные
Блоки бетонные.
— Майна!
— Вира!
И... есть квартира.
Улыбаются
Верхолазы
Этой девушке
Сероглазой.
Удивляются
Красоте
Этой девушки
На высоте,
И не первой
Звезды экрана,
А хозяйки
Мощного крана.

ПОСЛЕДНИЙ ЗИМНИЙ РЕЙС К НЕФТЕРАЗВЕДЧИКАМ

Снег все заметнее оседает, дорога подтаивает и темнеет. Вот-вот наступит распутица, и тогда до открытия навигации нарушатся пути сообщения на севере области. На Колпашевской базе материально-технического снабжения Новосибирского геологоуправления озабочены: надо завезти последние грузы далеко в тайгу, где идет разведка недр.

Это было несколько дней назад. На территории базы выстроилась колонна тракторов. У каждой машины — сани, груженные буровыми трубами.

— Пора двигаться, — говорит тракторист тов. Егоров, назначенный старшим колонны. Зарокотали моторы, и тракторный поезд двинулся в далекий путь. Нелегкие дороги впереди. Надо пройти 320 километров до Усть-Сельги.

Всего за эти дни в последний рейс к нефтеразведчикам ушли восемь тракторов, гусеничный вездеход и автомашина. Чтобы преодолеть нелегкую трассу, потребуется трое суток. На этот раз в адрес Сельгинской нефтеразведки отправлено из Колпашева около четырех тысяч метров буровых труб, тросы, газосепаратор для испытания скважин.

Кстати, о трубах. Нынче разведчики недр впервые получили их зимой. Трубы проделывают более чем тысячекилометровый путь по снежным сибирским дорогам. Сначала они путешествуют от Новосибирска до Колпашева на специальных машинах — трубовозах. Для этой цели переоборудованы МАЗы. А затем на тракторных поездах их доставляют к буровым скважинам. За зиму сумели доставить таким путем тринадцать тысяч метров буровых труб.

Авиацией и наземным транспортом мы перевезли зимой на север области буровое оборудование, тросы, дизельные двигатели. Из Колпашева грузы поступают в адрес Западной нефтеразведки, Васюганской экспедиции, Сельгинской нефтеразведки, Александровской экспедиции. За три месяца перевезено 1.087 тонн грузов.

В январе план по доставке грузов был выполнен на 166 процентов, в феврале — на 235, и в марте—на 250 процентов.

Скоро Обь сбросит ледяные оковы, и тогда по голубой дороге двинутся караваны судов. Мы на своей базе готовим причалы, погрузочные краны. Нынче фронт поисковых работ нефти и газа значительно расширится. Нам уже сообщили, что поток грузов к разведчикам недр по сравнению с прошлогодней навигацией возрастет на 25—30 процентов.

Г. ЧЕРНАКОВ,
начальник Колпашевского отделения материально-технической базы Новосибирского геологоуправления.

Авокадо—пища космонавтов

Грузинские ученые предлагают расширить рацион питания космонавтов во время длительных полетов за счет чудесных плодов авокадо.

Родина этого вечнозеленого растения — Мексика. Его можно встретить и в субтропических районах Грузии. Деревья сейчас покрыты небольшими цветами, а осенью дадут урожай — крупные, до 400 граммов, похожие на грушу плоды.

Природа щедро наградила авокадо высококалорийными питательными веществами. Под тонкой, легко отделяющейся кожурой находится зеленовато-желтая мякоть, напоминающая по вкусу сливочное масло. Поэтому авокадо и называют «зеленым сливочным маслом». Мякоть богата всеми видами витаминов. По пищевой ценности этот плод не уступает мясу и в два раза богаче рыбы. Авокадо считается единственным в мире плодом, который способен поддерживать жизнь организма при добавлении к диете только воды.

На черноморском побережье Грузии растет несколько сортов и видов авокадо. Среди них «фуэрте», «пуэбла», «лулу», «мексикола». Ученые отбирают приспособленные к местным условиям сорта для внедрения их в колхозное и совхозное производство.

(Корр. ТАСС).

ХРОНИКА

Президиум Верховного Совета РСФСР Указом от 8 апреля 1965 года образовал Государственный производственный комитет по заготовкам молока и молочной промышленности РСФСР (Росмолоко).

Председателем этого комитета Президиум Верховного Совета РСФСР назначил тов. Барабаша Серафима Трофимовича.

ПОГОДА

10 апреля по Томской области ожидается переменная облачность, по северо-западным районам без осадков, по остальной территории — местами слабый снег, ветер южный, 5—10 метров в секунду, температура 3 — 8 градусов тепла.

МОСКВА. Различные приборы для предприятий, обслуживающих население, выпускает опытный электромеханический завод. Недавно на комбинаты бытового обслуживания и в парикмахерские были отправлены первые аппараты марки «ПА-1» для обработки волос с помощью влажного пара при холодной химической завивке и окраске. Аппарат «ПА-1» надежен в работе.

Другая новинка завода — аппарат для сушки волос марки «СШ-1». В этом году завод выпустит тысячи новых аппаратов «СШ-1» и «ПА-1».

НА СНИМКЕ: слесарь-механик Владимир Трошкин.

(Фотохроника ТАСС).

НА СУД ОБЩЕСТВЕННОСТИ

РЫЦАРИ «ТОЛКУЧКИ»

Воскресный день... Нередко еще люди «убивают» его на бесцельные хождения по магазинам, выпивки с «друзьями», толкотню на вещевом рынке.

По служебным обязанностям мне иногда приходится бывать на «толкучке». Думаешь: зачем пришли сюда люди? Ведь продают здесь поношенные одежду и обувь, ненужную рухлядь, кустарные этажерки и табуреты. Иной раз вам из-под полы предложат «жулик», как называют завсегдатаи рынка переносную розетку, немыслимого гипсового зверя, именуемого «скульптурой», или вещи, изготовленные из неизвестно где приобретенной шерсти.

Кого-то, видимо, просто интересует базарная толчея. Но в ней, как рыба в воде, чувствуют себя мелкие спекулянты. Несколько лет назад, когда в томских магазинах были перебои с тюлем для занавесей, носками и другими товарами повышенного спроса, спекулянты попадались и на крупных делах. Теперь в магазинах всего полно, и редкие «могикане» спекулируют в основном на человеческой простоте.

Не так давно работники милиции задержали на вещевом рынке некую З. Р. Ланину. Она продавала по завышенной цене дамские полусапожки Томской обувной фабрики. Любительницы купить вещь «на толкучке» хотели заплатить ей чуть ли не в два раза дороже. А такие полусапожки разных расцветок стоят едва ли не в каждом обувном магазине Томска.

Когда Ланину остановили, она начала выкручиваться, вместо своего имени, фамилии, адреса назвала... думаете, первые попавшиеся? Нет, своей подруги по работе. Разоблачить ее ложь сотрудникам милиции было нетрудно. Зато моральный облик мелкой спекулянтки — как на ладони: не только обманывала простаков, но и пыталась свалить вину на товарища по работе.

Еще неприятнее встречать на вещевом рынке другой тип любителей легкой наживы. Работникам милиции хорошо знаком пенсионер А. М. Клюев. Пожилой человек, он имеет хорошую пенсию, живет по улице Белозерской № 28. Тем не менее, он продает электропатроны, переделанные на «жулики», электрокипятильники и спирали собственного производства. Недавно мы беседовали с ним:

— Почему вы так поступаете?

— Прошу простить меня, — ответил он. — Я сорок лет проработал на железнодорожном транспорте.

Было тяжело слушать: человек спекулировал прошлыми заслугами и не понимал, что своей «коммерцией» на рынке он попросту зачеркивает свою честно прожитую трудовую жизнь. Ведь каждый мелкий спекулянт попирает не только наши моральные устои, он нарушает закон и вольно или невольно совершает преступление.

Да, преступление! Законом установлено, что мелких спекулянтов, пойманных с поличным, в первый раз следует лишать свободы на несколько суток или штрафовать на суммы до 50 рублей. Предметы, которыми спекулировал такой нарушитель закона, — товары, продукты, чеки и талоны, книги, ноты и т. п.— конфискуются.

Так требует закон. В коллективе, где работает мелкий спекулянт, должны бить тревогу. Каждый случай мелкой спекуляции надо считать нарушением норм морали советского человека и обсуждать на домовом комитете, в товарищеском суде при домоуправлении.

Нельзя мириться и с теми, кто готов переплатить спекулянту лишнее. «Мои деньги, захочу — переплачу»,—говорят иные. Но дело не в деньгах, а в воспитании чуждой нам морали.

Ю. ТЕРЕХИН,
сотрудник управления охраны общественного порядка Томского облисполкома.

Редактор
А. Н. НОВОСЕЛОВ.

ТОМСКИЙ ОБЛАСТНОЙ ДРАМАТИЧЕСКИЙ ТЕАТР

10 апреля — **«Жаркое лето в Берлине».**

11 апреля, днем — **«Жаркое лето в Берлине»,** вечером — **«Требуется лжец».**

Начало спектаклей: дневного — в 12 час., вечерних — в 19 час. 30 мин.

СЕГОДНЯ

В КИНОТЕАТРАХ:

имени М. ГОРЬКОГО

Большой зал — «Я—Куба» (две серии) — 9, 11-30, 14, 16-40, 19-20, 22. Дети до 16 лет не допускаются.

Малый зал — «Любимый деспот» — 9, 10-50, 12-40, 14-35, 16-30, 18-25, 20-20, 22-15.

Зал кинохроники — «Страницы бессмертия» — 9, 10-15, 11-30, 12-45, 14, 15-15, 16-30, 17-45, 19, 20-15, 21-30.

«ОКТЯБРЬ»

Голубой зал — «Я—Куба» (две серии) — 11-10, 13-50, 16-30, 19-10, 21-50. Дети до 16 лет не допускаются.

Для детей — «Белый пудель» — 9-40.

Зеленый зал — «Я—Куба» (две серии) — 10-40, 13-20, 16, 18-40, 21-20. Дети до 16 лет не допускаются.

Для детей — **«Белый пудель»** — 9-10.

«ПИОНЕР»

— **«Максимка»** — 9-30, 11-05, 13-55, 15-30, 17-05. **«Страницы бессмертия»** — 12-40. **«Бум»** — 18-40, 20-25, 22-05.

АДРЕС РЕДАКЦИИ: г. ТОМСК, пр. им. ЛЕНИНА, 66

Телефоны: заместителей редактора — 51-75 и 42-44, ответ. секретаря — 31-19, секретариата — 42-40, отделов: партийной жизни — 52-23, идеологического — 47-45 и 42-46, промышленности, строительства и транспорта — 37-75, сельскохозяйственного — 37-39, советского строительства и быта — 37-77, писем и рабселькоровской сети — 37-38 и 31-47, информации — 51-61, бухгалтерии и отдела объявлений — 37-36, стенографистки — 52-02.

г. Томск, типография № 2 «Красное знамя».

К300159 Заказ № 1787