Электронная библиотека (репозиторий) Томского государственного университета
http://vital.lib.tsu.ru

ПРОЛЕТАРИИ ВСЕХ СТРАН, СОЕДИНЯЙТЕСЬ!

КРАСНОЕ ЗНАМЯ

ОРГАН ТОМСКОГО ОБЛАСТНОГО КОМИТЕТА КПСС И ОБЛАСТНОГО СОВЕТА ДЕПУТАТОВ ТРУДЯЩИХСЯ

Газета основана 1 июня 1917 года. | № 6 (12816) | Суббота, 8 января 1966 года. | Цена 2 коп.

УЛУЧШАТЬ ПОДГОТОВКУ ТЕХНИКОВ

В многомиллионной семье наших специалистов видное место принадлежит воспитанникам техникумов и училищ. Они составляют самый многочисленный отряд советской интеллигенции. Достаточно сказать, что из каждых четырех дипломированных специалистов, занятых на предприятиях и стройках, в колхозах и совхозах страны, примерно трое — выпускники средней специальной школы. Только в минувшем году ее окончило свыше 600 тысяч юношей и девушек.

Трудно переоценить роль этих специалистов во всех отраслях народного хозяйства и культуры. Воспитанники промышленных, строительных и сельскохозяйственных техникумов работают обычно мастерами, начальниками участков, прорабами, бригадирами, агрономами, зоотехниками. Добрая слава идет, например, о выпускниках старейших горно-металлургических техникумов страны — Свердловского и Нижне-Тагильского. Немало среди них начальников цехов, руководителей заводов и рудников Урала.

Преобладающее большинство техников трудится на тех участках производства, где непосредственно создаются материальные ценности. От их общетеоретических и специальных знаний, умения правильно наладить работу, энергии и инициативы во многом зависят успехи промышленных предприятий, строек, колхозов и совхозов. Техники наряду с другими специалистами — большая сила в борьбе за воплощение в жизнь намеченных партией мер по повышению эффективности общественного производства.

Вот почему подготовка техников в современных условиях приобретает особенно важное значение. Требования к средней специальной школе все более возрастают.

Как отмечалось на мартовском и сентябрьском Пленумах ЦК КПСС, у нас были допущены существенные недостатки в планировании подготовки специалистов. Это привело к тому, что в ряде отраслей народного хозяйства не хватает техников. Оставляет желать лучшего и состояние учебного процесса во многих техникумах и училищах. Выпускники их зачастую не обладают нужными для работы экономическими знаниями.

Планирующим органам, Министерству высшего и среднего специального образования СССР надо принять все меры, чтобы в кратчайшие сроки устранить эти недостатки. Вместе с увеличением выпуска бухгалтеров, статистиков, радиотехников и других специалистов предстоит многое сделать для улучшения качества их подготовки. Преподавание любой дисциплины должно вестись на основе новейших достижений науки и техники, отвечать требованиям производства. Надо полностью очистить программы от всего устаревшего, второстепенного.

Особенно важно, чтобы будущие техники имели прочные экономические знания. Без таких знаний теперь просто невозможно стать полноценным командиром производства. Между тем изучение курса экономики, организации и планирования производства в его нынешнем виде слабо вооружает учащихся конкретными экономическими знаниями, недостаточно знакомит их с проблемами организации труда. Мало еще уделяется внимания вопросам экономики и при изучении специальных дисциплин. Нельзя дальше мириться с таким положением. Молодой специалист должен хорошо разбираться в экономике своего предприятия, в вопросах хозрасчета, технического нормирования, зарплаты и материального поощрения, уметь пользоваться в цехе, бригаде экономическими рычагами, добиваться наибольшей эффективности своего производственного участка.

Известно, что успехи обучения во многом определяются тем, насколько хорошо подготовлен сам преподаватель, как он владеет педагогическим мастерством. Многие преподаватели техникумов и училищ отлично знают свое дело, не только успешно обучают, но и заботливо воспитывают юношей и девушек. Они прививают молодежи любовь к избранной специальности, формируют у нее научное мировоззрение. Однако есть еще у нас преподаватели, не имеющие достаточного опыта обучения и воспитания юношества. Они нуждаются в добром совете, повседневной помощи.

Труд преподавателей техникумов и училищ сложен и ответствен. Они вправе рассчитывать на постоянное внимание партийных и советских органов, всей общественности. У нас немало сделано и делается для повышения их роли и авторитета. В Латвии, Литве, Армении, Грузии, Молдавии, к примеру, лучшим из преподавателей присваивается почетное звание заслуженного учителя. Ярким выражением заботы нашей партии и правительства о преподавателях техникумов и училищ явилось недавнее повышение им заработной платы.

И все-таки не везде правильно относятся к работникам средней специальной школы. Нередки случаи, когда отдельные руководители местных советских органов забывают об их бытовых нуждах. Не всегда партийные организации активно помогают им в расширении своего политического и научного кругозора. Следует подумать и о создании стройной системы повышения квалификации преподавателей профилирующих дисциплин силами отраслевых министерств.

До последнего времени большая часть промышленных техникумов находилась в подчинении совнархозов, которые отнюдь не всегда глубоко вникали в их деятельность. Теперь эти учебные заведения передаются министерствам. Важно, чтобы руководство ими с первых дней было поручено людям опытным, хорошо знакомым со спецификой работы техникумов.

Министерства должны позаботиться и о том, чтобы существенно укрепить материальную базу перешедших к ним техникумов, оснастить их учебные кабинеты и лаборатории станками, приборами и другим современным оборудованием. Пора начинать и подготовку к будущему учебному году. Ведь прием в техникумы и училища значительно возрастет. Потребуются новые учебные помещения. Надо принять меры к тому, чтобы своевременно завершить сооружение всех намеченных к вводу в строй учебных зданий, мастерских и общежитий. Кроме того, министерствам и ведомствам, местным партийным и советским органам необходимо изыскать и внутренние резервы для размещения первокурсников. Разумеется, следует незамедлительно возвратить техникумам все здания, которые принадлежали им раньше, а сейчас заняты другими учреждениями.

Подготовка техников, плановиков, бухгалтеров, агрономов, механизаторов, фельдшеров, учителей и других специалистов со средним образованием — дело государственной важности. Партийные организации обязаны глубже вникать в практику обучения и воспитания учащихся, повседневно помогать техникумам и училищам в учебно-воспитательной работе, умело направлять деятельность их партийных и комсомольских организаций. Учебные заведения должны выпускать все больше отлично подготовленных, влюбленных в свою профессию, высокоидейных, преданных делу партии молодых специалистов.

(Передовая «Правды» за 7 января).

Полтора десятка лет работает токарь Владимир Козлов в геологических экспедициях. В них он начинал осваивать свою профессию. Здесь, в Васюганской нефтеразведочной экспедиции, он стал высококвалифицированным токарем. Летом Владимир поступил на заочное отделение Томского геологоразведочного техникума.

Фото Э. Жукова.

ГОДОВОЙ ПЛАН—К 29 ДЕКАБРЯ

Строительной индустрии—опережающее развитие

5 января представители строительных организаций «Главзапсибстроя» Томской области пришли на собрание актива, чтобы наметить рубежи на первый год пятилетки, вскрыть резервы увеличения индустриальной мощности строек.

С докладами об итогах прошлого года и новых задачах строителей на собрании выступили управляющий трестом «Томскстрой» тов. Борисов А. П. и управляющий трестом «Томсксельстрой» тов. Заиграев В. И.

40 тысяч квадратных метров производственных площадей сдали в прошлом году томскстроевцы. По сравнению с 1964 годом прирост сдачи жилья составил более 30 процентов, производительность труда выросла на 12 процентов, получено 380 тысяч рублей прибыли. В прошлом году томскстроевцами освоено средств на 700 тысяч рублей больше, чем в предыдущем.

На один миллион рублей больше выполнил строительно-монтажных работ в прошлом году по сравнению с 1964 годом трест «Томсксельстрой». В два с лишним раза возросла сдача жилья.

Однако в работе строителей есть еще немало неиспользованных резервов. О них говорилось на собрании. Так, трест «Томскстрой» план строительно-монтажных работ выполнил в целом на 94,5 процента. На строительстве жилья не освоено 400 тысяч рублей. Много лучшего оставляют желать организация труда на стройках, качество строительства.

В долгу перед сельскими тружениками области остался трест «Томсксельстрой». Удорожание себестоимости строительно-монтажных работ составило за год 50 тысяч рублей, убытки — 267 тысяч рублей.

Участники собрания отметили, что одна из причин, порождающих неритмичность, трудности в работе строителей,— плохое снабжение объектов строительными материалами. Это происходит потому, что за последние годы развитие производственной базы заметно отстает от увеличивающихся объемов работ.

Актив строителей единодушно подчеркнул, что основная задача всех строительных организаций в настоящее время — укрепление, расширение производственной, индустриальной базы. На собрании были намечены конкретные меры для развития такой базы. Начальник «Главзапсибстроя» тов. Масленников П. И. ознакомил участников собрания с перспективами развития строительной индустрии в Томске. Для этих целей за пятилетие будет израсходовано 25 миллионов рублей. Ко дню открытия XXIII съезда КПСС мощность цеха крупнопанельного домостроения будет доведена до 50 тысяч квадратных метров жилья в год. В дальнейшем эта цифра возрастет до 140 тысяч. Намечено строительство нового завода железобетонных изделий производительностью 70 тысяч кубометров продукции в год, асфальто-бетонного завода, цеха керамзита. Эти предприятия вступят в строй в ближайшие годы. Дальнейшее развитие получит база нерудных материалов.

Для субподрядных организаций в Томске будет создана объединенная база.

На собрании актива выступили главный инженер объединения предприятий стройматериалов тов. Гныря А. И., секретарь парткома треста «Томскстрой» тов. Лукьянов П. Ф., ректор инженерно-строительного института тов. Постников М. В., бригадир монтажников треста «Томскстрой» тов. Будько А. Б., председатель горисполкома тов. Калаба Г. М., начальник Шегарской передвижной механизированной колонны треста «Томсксельстрой» тов. Якушевич И. М., начальник управления «Минспецмонтажстроя» тов. Качар А. С., первый секретарь обкома КПСС тов. Лигачев Е. К.

В работе собрания приняли участие секретарь обкома КПСС тов. Кузнецов А. И. и председатель облисполкома тов. Васильев И. Ф.

Участники собрания приняли социалистические обязательства на 1966 год.

Социалистические обязательства

коллективов строительно-монтажных, специализированных организаций и предприятий стройиндустрии „Главзапсибстроя“ и „Минспецмонтажстроя“ Томской области

Коллективы строительно-монтажных, специализированных организаций и предприятий строительной индустрии города Томска и области, стремясь достойно встретить XXIII съезд КПСС и досрочно выполнить план 1966 года, приняли следующие социалистические обязательства:

Выполнить годовой план строительно-монтажных работ к 29 декабря 1966 года, а план первого квартала — ко дню открытия XXIII съезда КПСС — 29 марта.

Придавая важнейшее значение развитию базы строительной индустрии, решено освоить капитальные вложения по собственному строительству к 1 декабря. До 1 июля довести мощность завода крупнопанельного домостроения до 70 тысяч квадратных метров жилой площади в год, а ко дню открытия XXIII съезда КПСС — до 50 тысяч квадратных метров.

Организовать производство сборных железобетонных конструкций для промышленного строительства, которые не освоены производством в г. Томске: стропильных ферм пролетом 18 и 24 метра, железобетонных колец диаметром 1.000, 1.200 и 1.500 миллиметров, железобетонных элементов серии И-20.

До 1 марта организовать цех по изготовлению и ремонту металлической оснастки мощностью 500 тонн в год.

Перебазировать гравийный карьер на левый берег реки Томи и довести мощность его в этом году до 100 тысяч кубометров фракционированного гравия и щебня.

В феврале ввести в эксплуатацию пиковый бойлер и баки-аккумуляторы химводоочистки ГРЭС-2.

Окончить строительство и довести до проектной мощности ремонтно-механический завод в третьем квартале.

В июле ввести в эксплуатацию школу профтехобразования на 200 учащихся.

Ко дню открытия XXIII съезда КПСС ввести 17,2 тысячи квадратных метров жилой площади, из них по городу Томску — 13,8 тысячи квадратных метров, в том числе 5 тысяч квадратных метров в крупных панелях, и смонтировать три восьмидесятиквартирных дома.

Выполнить план по жилищному и культурно-бытовому строительству досрочно — к 28 декабря. Ввести в эксплуатацию 91 тысячу квадратных метров жилой площади, из них по городу Томску — 78 тысяч квадратных метров, в том числе в крупнопанельном исполнении — 40 тысяч квадратных метров.

Ввести в эксплуатацию к началу учебного года две школы на 1.120 мест, в том числе школу на 960 учащихся в г. Томске по проспекту имени Фрунзе.

Сдать 4 детских сада на 560 мест.

Сдать во II квартале надстройку роддома.

Освоить средства на строительстве городской больницы в 1-м полугодии.

Ввести в эксплуатацию 7,8 километра канализационных коллекторов.

В сельской местности сдать в эксплуатацию животноводческих помещений: коровников — на 1.400 голов, свинарников — на 4.200 голов, ввести зерноскладов на 2.000 тонн.

Ко дню открытия XXIII съезда КПСС ввести в эксплуатацию механизированную мастерскую комбината «Обувщик» производительностью 60 тысяч пар обуви в год, в сельской местности — котельную совхоза «Колпашевский», машиноремонтную станцию в совхозе «Тунгусовский», два коровника по 200 голов каждый в Асиновском и Зырянском районах и свинарник-маточник на 220 голов в совхозе «Заря».

Государственный план по выпуску валовой продукции промышленными предприятиями выполнить к 29 декабря, а план первого квартала — ко дню открытия XXIII съезда КПСС.

Довести уровень комплексной механизации работ: земляных — до 92 процентов, бетонных — до 85 процентов, малярных — до 73 процентов, монтаж строительных конструкций — до 95 процентов. Механизировать погрузо-разгрузочные работы на 97 процентов.

Добиться выработки экскаваторов с ковшом емкостью свыше 0,35 кубометра до 102 тысяч кубометров на каждый; бульдозеров — 2.650 часов на машину; башенных кранов — 2.500 часов на кран; автокранов — 2.550 часов на кран.

Довести коэффициент использования автопарка по «Томсктрансстрою» до 0,55 и по транспорту организаций «Минспецмонтажстрой» — до 0,67, снизить себестоимость грузоперевозок на 0,5 процента против достигнутого в 1965 году уровня.

Выполнить плановые задания I квартала по эксплуатации механизмов к 23 марта и по грузоперевозкам — ко дню открытия XXIII съезда КПСС.

За счет применения прогрессивных конструкций и материалов, их правильного складирования, хранения и расходования, внедрения научной организации труда и комплексной механизации перевыполнить план по производительности труда на один процент и снизить себестоимость строительно-монтажных работ на 0,1 процента по сравнению с плановой.

На основе выполнения планов организационно-технических мероприятий в содружестве с томскими учеными обеспечить коренное улучшение качества строительно-монтажных работ и повышение заводской готовности изделий строительной индустрии, вводить объекты в эксплуатацию только с хорошим и отличным качеством.

Построить в Томске на проспекте имени Фрунзе образцово-показательный жилой массив.

Поддерживая инициативу коллективов предприятий Москвы и Ленинграда по экономии металла и других материалов, широко развернуть на стройках и предприятиях движение за экономию материальных ресурсов и за счет совершенствования технологии трестом «Томскстрой» сэкономить за год металла 300 тонн, цемента — 1.000 тонн, леса — 500 кубометров, стекла — 1.000 квадратных метров.

Добиться значительного улучшения санитарно-бытовых условий работающих на строительных площадках.

***

Собрание актива строителей призывает всех рабочих, служащих и инженерно-технических работников строительных организаций и предприятий стройиндустрии г. Томска и области широко развернуть социалистическое соревнование за достойную встречу XXIII съезда КПСС и досрочное выполнение плана 1966 года — первого года пятилетки.

НЕФТЯНИКИ ПРИНИМАЮТ ЭСТАФЕТУ

КАРАНДАШ скользит вверх по карте, разукрашенной разноцветными овалами. Так на геологических картах обозначены месторождения нефти и газа. Вот карандаш замер у коричневого овала, над которым взметнулись цветные конусы — графическое изображение нефтяных вышек. Это знаменитое Соснинско-Советско-Медведевское месторождение нефти, одно из крупнейших в Западной Сибири.

Геофизики, геологи, буровики в короткие сроки подготовили предварительную оценку запасов этого уникального подземного хранилища черного золота. Всего несколько лет назад здесь ударил первый нефтяной фонтан. И если год 1962 можно считать годом рождения первой нефтяной площади в области, то 1966 год станет годом рождения первых нефтяных промыслов на томской земле.

Первые тонны томской нефти скоро, очень скоро отправятся в путь к потребителям. Нефтеналивные баржи понесет красавица Сибири Обь. В то, что этот день придет, верили мужественные первопроходцы, неутомимые открыватели кладовых земли.

Но, чтобы этот день наступил скорее, предстоит сделать еще один шаг. Трудный и ответственный. Необходимо в Александровском районе обосновать контору разведочного бурения и нефтепромысловое управление. Решение о создании этих первых, совершенно новых для нашей области предприятий недавно принято главком «Тюменьнефтегаз».

— На территории Александровского района Томской области создаются в этом году контора разведочного бурения и нефтепромысловое управление, — рассказывает **заместитель начальника главка Матвей Маркович КРОЛ.** — Им предстоит в этом году добыть и отправить потребителям более ста тысяч тонн томской нефти. Таким образом, в первом году пятилетки томичи смогут отпраздновать день рождения новой отрасли индустрии в области — нефтедобывающей.

Недаром говорится: первый шаг—самый трудный. Оба предприятия создаются буквально на голом месте. Предстоит в условиях зимы, снежных метелей, таежного бездорожья завезти в Александровский район оборудование, трубы, установки, механизмы, материалы. Предстоит создать временную базу в поселке Соснино, построить на берегу Оби временные причалы для приема нефтеналивных барж. Трудности, бесспорно, большие. Но мы уверены, что первый, самый трудный шаг будет сделан успешно.

Уже в следующем году на Соснинско-Советско-Медведевском месторождении будет добыто 400 тысяч тонн нефти, а в 1968 — около миллиона тонн. В последнем же году пятилетки Томская область даст народному хозяйству страны не менее двух миллионов тонн черного золота. На территории месторождения будет действовать около двухсот скважин. Таким образом, к концу пятилетки Томская область станет поставщиком большой нефти. К этому времени на территории области будет действовать несколько контор разведочного бурения и нефтепромысловых управлений, организованы специальный буровой трест и объединение «Томскнефть», а, возможно, и «Томскнефтегаз». Если в первые годы пятилетки томская нефть потребителям будет доставляться водным транспортом, то к 1970 году черное золото томичей, вполне вероятно, потечет в энергетические артерии страны по стальным магистралям нефтепровода.

...БЕСЕДУЕМ с первым нефтяником, которому предстоит проложить первый путь томской нефти к потребителям, — **начальником Александровской конторы разведочного бурения Александром Константиновичем КОНОВАЛОВЫМ.**

— Я только что вернулся из Александровского района. Побывал в Александровском, Соснине, Стрежевом, где намечается создать временные причалы для судов. Конечно, трудности перед нами стоят серьезные. Буквально в ближайшую неделю предстоит перебросить из Тюмени около двухсот рабочих — буровиков, монтажников, начать подготовку к бурению промысловых скважин.

Сейчас первейшая, неотложная задача — строительство временной базы. Мы не сможем начать работы, не оборудовав механическую мастерскую, трубо-турбинный цех, нужно оборудовать буровую площадку, построить столовую, общежитие, магазин и небольшой вышкомонтажный цех — с перспективой развития механизации.

Пока все эти объекты существуют только в проектах. Начинать претворять их в жизнь придется со строительства жилья, подготовки к приему грузов. На первых порах думаем изготовить в Томске по нашим чертежам мелкие блоки, выполнить здесь другие небольшие заказы. Для этой цели в Томск на днях приедет главный механик конторы.

Надеемся, что томичи окажут нам посильную помощь. У меня это четвертая площадь, которую приходится осваивать, и должен откровенно сказать, что здесь, на томской земле, нефтяники встретили самый дружеский прием. И в Александровском, и в Томске все организации, куда мы обращались, оказали нам полную поддержку.

СЕЙЧАС там на сотни километров раскинулась запорошенная снегом тайга, гуляют северные метели. Кругом, куда ни кинь взгляд,—километры белого безмолвия. В этот край тайги и болот первыми пришли геологи. Они подобрали первый ключ к упрятанным глубоко в недрах земли нефтяным сокровищам. И вот эстафету мужества принимают нефтяники.

Транспортники, вышкомонтажники, буровики из конторы разведочного бурения подготовят первые скважины для промысловиков. А затем трудовую эстафету примут работники нефтепромыслового управления (НПУ). НПУ — это основная организация на эксплуатируемой площади. Она принимает от буровиков группу скважин, монтирует систему сбора нефти, перекачивающую станцию, создает причальное хозяйство. Промысловое управление следит за правильной эксплуатацией площади. Густая сеть нефтепромыслов скоро покроет территорию Соснинско-Советско-Медведевского месторождения.

Но, чтобы взметнулись ввысь промысловые вышки, предстоят большие работы. На площадь скоро придут изыскатели и проектировщики — представители проектных институтов и изыскательских организаций.

А пока, не теряя времени, нефтяники приступают к развертыванию временной базы. Они тем скорее приступят к добыче нефти, чем большую помощь окажут им томские предприятия и организации. Нефтяники планируют пробурить на первых порах две скважины, сделать около 5 тысяч метров проходки. Подготовив плацдарм для наступления в глубины земли, уже в следующем году они пройдут около 30 тысяч метров скважин.

В подготовке этого плацдарма обязаны принять участие все томичи. В Александровском и Соснине необходимо в этом году построить около 5 тысяч квадратных метров жилья. Этот заказ нефтяников могут досрочно выполнить домостроители Асиновского лесоперевалочного и деревообрабатывающего комбината.

Свою помощь нефтяникам могут оказать и промышленные предприятия Томска. Запасными частями для машин и механизмов могут помочь предприятия «Сельхозтехники». Срочную помощь в сооружении походных балков окажут предприятия областного управления местной промышленности. Томские нефтяники ждут помощи и от студентов наших вузов. Они приглашают их в летние каникулы приехать на северные буровые, на таежные стройки жилья, промыслов и других производственных объектов.

Словом, создание первых нефтяных промыслов в нашей области — дело каждого томича. Ради этой долгожданной цели стоит потрудиться. Родина ждет от нас богатейших сокровищ щедрой томской земли.

Пресс-конференции в Ташкенте

ТАШКЕНТ, 6 января. (Спец. корр. ТАСС).—Я думаю, что мы шаг за шагом двигаемся вперед, — заявил сегодня на пресс-конференции в пресс-центре в гостинице «Ташкент» представитель пакистанской делегации на ташкентской встрече.

Представитель пакистанской делегации сообщил далее, что во время встреч, состоявшихся между главой Советского правительства А. Н. Косыгиным, Президентом Пакистана Мохаммедом Айюб Ханом и Премьер-Министром Индии Лалом Бахадуром Шастри, обсуждались вопросы, связанные с выработкой повестки дня ташкентской встречи. Он подчеркнул, что для пакистанской делегации будет приемлема любая повестка дня, которая могла бы способствовать восстановлению доверия и установлению добрососедских отношений между народами Пакистана и Индии. Представитель пакистанской делегации, говоря о ходе ташкентской встречи, отметил, что устранение напряженности в отношениях между Пакистаном и Индией и урегулирование конфликта будут содействовать повышению благосостояния пакистанского и индийского народов.

Премьер-Министр Косыгин и его коллеги, заявил представитель пакистанской делегации, делают все возможное, чтобы создать на ташкентской встрече атмосферу взаимопонимания и дружбы. Мы высоко ценим это.

Характерно, что в ходе пресс-конференции некоторые западные журналисты, особенно корреспонденты Би-Би-Си и газеты «Лос-Анжелос таймс», задавали вопросы, цель которых состояла в том, чтобы отравить атмосферу понимания на ташкентской встрече. Однако пакистанский представитель подчеркнул, что делегация Пакистана расценивает происходящие переговоры с чувством оптимизма.

ТАШКЕНТ, 6 января. (Спец. корр. ТАСС). На состоявшейся сегодня очередной пресс-конференции представитель индийской делегации на ташкентской встрече заявил, что в ходе состоявшейся сегодня беседы Премьер-Министра Индии Л. Б. Шастри с Председателем Совета Министров СССР А. Н. Косыгиным обсуждался весь круг вопросов, связанных с тем, чтобы привести к успеху ташкентскую встречу. Он предостерег корреспондентов от чрезмерного оптимизма, подчеркнув сложность проблем, разделяющих Индию и Пакистан, в то же время представитель индийской делегации опроверг распространяемые кое-кем слухи о том, будто бы ташкентская встреча зашла в тупик и на кого-то оказывается нажим.

Мы продвигаемся вперед шаг за шагом, подчеркнул он. Наши точки зрения сближаются, и появились хорошие перспективы на успех ташкентской встречи.

Однако некоторые представители западной печати, особенно американской и английской, упорно пытались заставить индийского представителя говорить не о том, что объединяет Индию и Пакистан, а о том, что их разъединяет.

Решительный отпор этим попыткам дал посол Индии в Москве Кауль. Он отказался отвечать на провокационные вопросы. Кауль призвал корреспондентов «не создавать трудности на пути к успеху ташкентской встречи».

«Я уверен, — сказал посол Индии, — что Президент Пакистана и Премьер-Министр Индии разделяют мнение Председателя Совета Министров СССР А. Н. Косыгина, что все проблемы надо решать мирными средствами».

ТАШКЕНТ, 6 января. (ТАСС). Сегодня вечером состоялась очередная пресс-конференция заведующего отделом печати МИД СССР Л. М. Замятина для советских и иностранных журналистов.

Отвечая на вопросы журналистов, советский представитель сообщил, что во время сегодняшних встреч в Ташкенте продолжался обмен мнениями по вопросам, связанным с нормализацией отношений между Индией и Пакистаном. Беседы показали, что Президент Пакистана и Премьер-Министр Индии ищут пути к преодолению трудностей, мешающих нормализации отношений между их странами.

Председатель Совета Министров СССР А. Н. Косыгин участвовал в этих неофициальных беседах по просьбе Мохаммеда Айюб Хана и Лала Бахадура Шастри.

Электронная библиотека (репозиторий) Томского государственного университета
http://vital.lib.tsu.ru

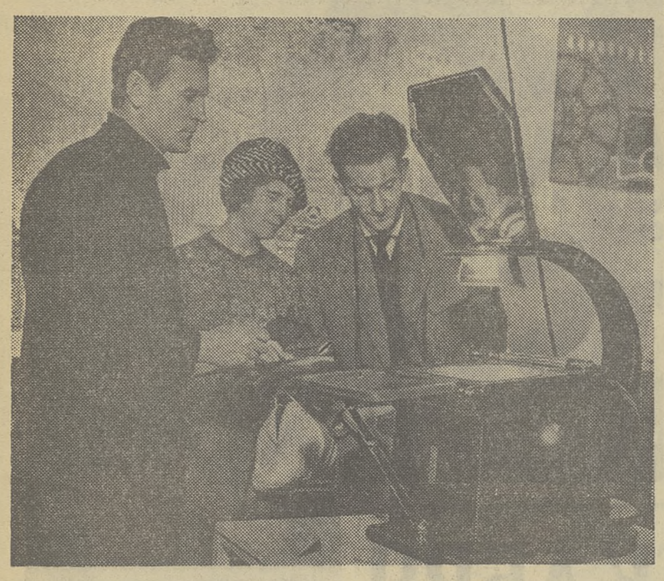

Ленинградская областная организация общества «Знание» организовала выставку «Техника — лектору». На ней экспонируются новейшие проекторы различных марок, эпидиаскопы и другие аппараты, призванные облегчить труд лектора.

НА СНИМКЕ: у прибора проецирования записей и рисунков на экран. Он вполне заменяет классную доску и мел и успешно может быть применен на лекциях и докладах.

(Фотохроника ТАСС).

СЕСТРЫ-ПОБЕДИТЕЛЬНИЦЫ

В январе в Шегарском районе состоится районный слет передовиков сельского хозяйства. Колхозники и рабочие совхозов сейчас обсуждают кандидатуры на этот слет, называют имена лучших из лучших.

Колхозники сельхозартели «Гигант», выбирая своих представителей на слет, в числе первых назвали сестер Зою Тимофеевну Михайлову и Людмилу Тимофеевну Кривошеину. Это—знатные животноводы колхоза.

Пять лет назад в Малобрагинском отделении колхоза невозможно было уговорить никакую колхозницу пойти работать в телятник. Работа эта была в то время незавидной — помещение телятника ветхое, кормов мало. И вот однажды в колхозную контору пришла Зоя Тимофеевна и сама попросилась:

— Направьте меня телятницей.

Она сумела поставить телят на ноги, выходить их. Теперь, конечно, многое изменилось на ферме, содержание молодняка значительно улучшилось. Много в это вложено труда руководителей и специалистов хозяйства. Но когда заходит речь об этих добрых переменах, люди всегда говорят теплое слово о Зое Тимофеевне. Она работает там по-прежнему. Результаты ее труда отличные. В прошлом году среднесуточный привес каждого теленка составил более 700 граммов. Это в среднем за год, а в отдельные месяцы телята прибавляли в весе ежедневно на килограмм.

Видимо, любовь Зои Тимофеевны к животным передалась и младшей сестре — Людмиле. Она решила стать ветеринарным специалистом, закончила годичную школу ветспециалистов в городе Колпашеве. Но, поработав немного ветеринаром, стала просить, чтобы ей дали группу коров. Теперь Людмила Тимофеевна—старшая доярка. Специальные знания помогли ей хорошо усвоить доярское дело. Как старшая доярка она часто проводит беседы с работниками ферм, рассказывает им об опыте лучших животноводов. В соревновании колхозных доярок она занимает первое место. Ее группа коров—самая продуктивная За прошлый год Людмила Тимофеевна надоила 3.355 килограммов молока от коровы.

Н. ПЕТРОВ.

ТОМСКУ— ХОРОШЕЕ ВОДОСНАБЖЕНИЕ

В течение нескольких десятилетий водоснабжение является острой проблемой для Томска. Известно, что Томь загрязнена фенолами и другими вредными химическими продуктами сточных вод различных промышленных предприятий. Процесс очистки сточных вод весьма сложный и требует много времени. Многочисленные химические и бактериологические анализы, сделанные лабораторией Томского политехнического института, показывают, что вода Томи явно не соответствует санитарным нормам. Особенно плохое качество воды весной. В это время года даже предельное хлорирование не гарантирует санитарных норм питьевого водоснабжения.

Некоторые промышленные предприятия Томска используют подземные воды. Но делают это кустарно.

Район Томска характеризуется значительными запасами подземных вод. Северо-западная его часть входит в пределы наиболее крупного в Советском Союзе Западно-Сибирского артезианского бассейна. Здесь залегают отдельные его горизонты, представленные обводненными песчаными и песчано-глинистыми отложениями верхнего палеогена мощностью до 100 метров. В сторону Оби мощность осадков резко увеличивается. Западнее долины Томи они перекрываются обводненной толщей песчано-галечниковых образований четвертичного возраста мощностью 20—25 метров. Выше по разрезу залегают покровные суглинки мощностью 40—50 метров.

Результаты гидрогеологических исследований на правом и левом берегах Томи вблизи города Томска показывают, что на глубине 50 метров залегает обводненный горизонт песчано-галечниковых отложений мощностью до 100 метров. При грамотном строительстве водозаборных скважин из каждой можно получать не менее 5.000 кубических метров воды в сутки. Это — хороший показатель. Так, например, для питьевого водоснабжения города в 500—600 тысяч человек с потребностью воды на душу населения 300 литров в сутки необходимо пробурить 25—30 таких скважин глубиной 150—200 метров. Учитывая, что обводненная толща простирается на несколько сот километров, запасы подземных вод вполне могут удовлетворить потребности Томска.

Однако режим этих вод остается недостаточно изученным, поэтому необходимо сделать дополнительные стационарные наблюдения в течение 2—3 лет. Уже имеются некоторые данные, полученные гидрогеологической станцией Томской экспедиции. Они показывают, что этот водоносный горизонт может использоваться для водоснабжения.

С санитарной стороны подземные воды не вызывают опасений, так как в кровле водоносных горизонтов залегает мощный пласт суглинков, предохраняющий их от поверхностного загрязнения. Химический состав вод также не будет служить препятствием для их практического использования в связи с тем, что они приурочены к окраинной зоне артезианского бассейна, где обычно наблюдаются воды с пониженной минерализацией.

Для изучения гидрогеологических условий района города Томска Министерство геологии РСФСР выделяет в 1966 году специальные ассигнования. Проведение исследований возлагается на Томскую экспедицию Новосибирского территориального геологического управления и научно-исследовательский институт гидрогеологии Томского политехнического института.

В процессе исследований должен быть решен такой принципиальный вопрос, как выбор системы водоснабжения города. Экономические расчеты покажут стоимость всех вариантов водоснабжения. В целях наиболее экономного расхода такого ценного полезного ископаемого, как подземные воды, было бы весьма желательным использовать их только для питья. С этой точки зрения целесообразно рекомендовать раздельное водоснабжение — питьевое и техническое. Перевод водоснабжения города на подземные воды гарантирует томичам стерильные в санитарном отношении питьевые воды.

А. ВОРОБЬЕВ,
ректор Томского политехнического института.
И. САНДАНОВ,
главный геолог Томской гидрогеологической партии.
П. УДОДОВ,
научный руководитель проблемной геологической лаборатории Томского политехнического института.

ХОЗЯЕВА ИЛИ ПРОСТО ЗАГОТОВИТЕЛИ?

Самолет шел над лесными массивами в бассейне реки Кети. Мы летим от Колпашева в верховья этой реки уже около часа, а под крылом во все стороны раскинулась тайга. Запасы древесины в верховьях Кети исчисляются миллионами кубометров. Заготовку ее ведут пять леспромхозов.

С ростом заготовок, особенно за последние 5—6 лет, все с большей тревогой начинают говорить о методах и способах разработки лесосырьевой базы. Над этим задумываются сейчас руководители леспромхозов, инженеры, осуждает сложившуюся практику большинство лесорубов.

У Алексея Александровича Бронникова вся жизнь связана с лесной промышленностью. Сейчас он работает главным инженером Ингузетского леспромхоза.

— Неразумно, варварски используем мы пока лесные богатства, — с горечью говорит Алексей Александрович. Он раскладывает на столе большую карту сырьевой базы леспромхоза и склоняется над ней. Карта похожа на пестрый, ярко раскрашенный платок, на котором перепутались голубые, зеленые, коричневые краски. Они указывают, где растут сосновые боры, где темнохвойная тайга, в каком месте лиственные леса. Вся карта раскроена четкими линиями, образующими клетки. Это кварталы. У каждого свой номер. Главный инженер легко ориентируется по карте, потому что почти каждый квартал сам исходил.

— Неразумно используем, — повторяет он и хмурится. — Вот смотрите, — показывает на обширные голубые пятна. — Это все лиственные леса. А ведь мы их сейчас не трогаем. Рубим только сосновые, выхватываем «лакомые» куски, то, что поближе лежит, и не задумываемся о завтрашнем дне.

Я слушал главного инженера и понимал его тревогу. По грубым подсчетам, Ингузетскому леспромхозу хватит хвойных лесов на 10—15 лет работы. А дальше? Если рассуждать с хозяйской, государственной точки зрения, сейчас надо бы планомерно забирать всю древесину из лесосек. Но планы, которые доводит комбинат «Томлес», преследуют совсем другую цель — бери то, что выгодно. И гудят, стонут сосновые боры, то здесь, то там образуются в тайге «плешины», в поисках лучших массивов все дальше вглубь уползают лесовозные дороги. Кубометры, кубометры надо!

— Такой политикой мы сами же расстраиваем свои лесосечные фонды, — раздаются робкие голоса.

Но некогда к этим голосам прислушиваться. Они тонут в рокоте тракторов, автомашин, бензопил.

Почему Ингузетский леспромхоз (да и не только он) поставлен в условия, которые вызывают принципиальные возражения у инженеров и рядовых лесозаготовителей?

Первый ответ, который я услышал, был предельно краток:

— Дороги!

Каждый раз перед началом нового года леспромхозы планируют, в каких лесосеках будут вести заготовки зимой, в каких—в летние месяцы и распутицу. Но планируется это чохом, и в ряде случаев лесорубы заведомо знают, что так все равно не получится. Те лесосеки, которые разрешены к вырубке и значатся в билете, в летние месяцы оказываются часто недоступными. Нет дорог!

Мне пришлось беседовать с опытным мастером лесозаготовок С. С. Варданяном. Он привел ряд фактов, подтверждающих неразбериху в использовании лесосечных фондов. В минувшем году первый участок должен был вести разработки в 73-м и 37-м кварталах. Но летом эти кварталы были недоступны, хотя в них много леса. Квартал 88-а планировали на лето. Но выяснилось, что он в болоте. Негде даже расставить механизмы. Вдобавок, к этому кварталу нет дороги.

Леспромхоз вел работы в 107-м и 108-м кварталах. Это в 50 километрах от поселка Клюквенки. Туда должна была пройти вторая очередь дороги, а строительство ее не намечается даже на 1966 год. Получится так: пока утвердят проекты, лес вырубят весь. Еще во время строительства первой очереди Ингузетского леспромхоза здесь было проложено 17 километров летней дороги. Срок ее эксплуатации определен в 5 лет. Но так как все это время капитальный ремонт не производился, через год—два леспромхоз останется без дороги.

Леспромхоз был вынужден вырубить все ближние летние лесосеки, к которым можно подобраться собственными средствами.

Когда у нас зашел об этом разговор в партбюро леспромхоза, секретарь парторганизации А. А. Гусаков посоветовал:

— Спросите сейчас у начальника производственного отдела, у главного инженера: где леспромхоз будет работать весной и осенью будущего года? Никто не скажет. Нет близко леса, нет дорог через болота к дальним кварталам.

На сентябрьском Пленуме ЦК КПСС особо подчеркивалось, что необходимо экономно расходовать сырье и материалы. Для леспромхозов сырье — лес. А к нему относятся по принципу: мы не сеяли, не садили — наше дело вырубить.

Да, использование лесов вызывает в Верхней Кети тревогу. Однажды в кабинете главного инженера Ингузетского леспромхоза я был свидетелем, как Алексей Александрович вел очередную телефонную «баталию» с работниками комбината.

— Слушайте, Найденов, — кричал в трубку Бронников, — мы же вам несколько раз высылали акты обследования, заключения лесопатологов. Как не знаете?! Да поймите же, мы можем погубить лес!

Речь шла о 98-м, 97-м и 99-м кварталах. Из комбината дали в свое время распоряжение в течение трех лет в этих лесах вести сбор живицы. Но леса повреждены вредителем, «ослаблены». Два года назад леспромхоз провел здесь подсочку, но на следующий год деревья почувствовали себя плохо, мало давали живицы. Подсочку здесь прекратили, а комбинат настаивал продолжать.

— А лес надо нынче рубить, — говорит Бронников, — иначе он засохнет. 120 тысяч кубометров превратятся в дрова.

...На одной из лесовозных машин я отправился из Клюквенки, где расположен нижний склад, в тайгу, на верхние склады.

Трещат бензопилы, с шумом падают деревья, ломая и сокрушая подрост. Валку ведут фронтальным способом. Когда разговор заходит о методе узких лент, вальщики мнутся, отводят глаза. Технологические разработки такого метода есть в леспромхозе, но ничего не делается практически, чтобы его внедрить. Об этом как-то забыли, заботясь о плане.

Идут и идут одна за другой автомашины-лесовозы. На их прицепах пачки хлыстов. 30 километров надо преодолеть, чтобы доставить лес на нижний склад. Здесь за него берутся раскряжевщики. Жужжат в их руках электропилы, раскатчики убирают уже готовые сортименты. Но вот в пачке хлыстов среди толстых стволов попался тонкий. Диаметр бревна—10 сантиметров. И на его торце появляется крест. Сплавная контора не принимает такую древесину.

И горят на нижних складах костры. У каждой эстакады пляшет весь день пламя, пожирает хлысты, диаметр которых не достиг 12 сантиметров, верхушки стволов, из которых можно бы вырезать нужные для народного хозяйства сортименты.

Мы разговорились с раскатчиком С. М. Поденициным.

— До этого я работал в одном из леспромхозов Кемеровской области. Там у нас вся древесина принималась. А здесь, на Кети, посмотрел и удивился: жгут лес. За смену одна наша бригада сжигает самое малое 2 кубометра древесины.

В Клюквенке на нижнем складе работают 10 бригад. Значит, каждый день они сжигают 20 кубометров древесины. В месяц 500 кубометров! А ведь в Верхнекетском районе 5 леспромхозов, и в каждом из них полыхают костры.

— Мы много по этому поводу говорим, но такие сортименты, как подтоварник и крепеж, горят в кострах, — говорит коммунист С. К. Бараксанов. — А вот недавно я был в соседнем Орловском леспромхозе и порадовался: там весь лес, так называемое мелкотоварное сырье, аккуратно, по-хозяйски уложен в штабеля, ошкурен.

Руководители Ингузетского леспромхоза объясняют сложившуюся обстановку тем, что предприятие не имеет условий для складирования сырья. Действительно, получилось резкое несоответствие... Проектная мощность леспромхоза давно перекрыта, но предприятие не имеет типового нижнего склада. Все это не может не отражаться на технологии производства, дорого обходится государству. Пока что в лесных делах, как образно сказал один из рабочих,—«темный лес».

То, что происходит в Ингузетском леспромхозе, к сожалению,—не исключение. У меня состоялась беседа с первым секретарем Верхнекетского райкома партии Федором Алексеевичем Давыдовым.

— Мы видим, что леса на Кети используются неразумно, но изменить что-либо пока не можем, — сказал Федор Алексеевич. — Леспромхозы берут в основном сосну, и то только деловую. Дровяную же древесину сваливаем, обрубаем сучья, затрачиваем труд и... оставляем в лесу. Лесосеки настолько завалены хлыстами, что похожи на поле боя.

Секретарь райкома партии совершенно прав, но, слушая его, начинаешь недоумевать. Что же сделали коммунисты района, почему райком остается в роли наблюдателя? Конечно, лесовозные дороги без средств и техники не появятся. Но ведь борьба за рациональную разделку древесины, борьба с ее потерями — это забота самих лесозаготовителей, инженерно-технических работников, руководителей предприятий, забота партийной организации района.

...Миллионные запасы леса стоят на Кети. Расширяются имеющиеся леспромхозы, ведется строительство новых. Нет, коллективы леспромхозов должны быть здесь не только заготовителями древесины, а бережливыми хозяевами народного добра!

П. КОЛОТОВКИН,
наш соб. корр.
Верхнекетский район.

Большой любовью и уважением пользуется в райцентре Белый Яр хирург и рентгенолог райбольницы В. А. Казаков. После окончания Томского мединститута более 12 лет трудится он здесь, много сделал сложных операций, спас десятки жизней. Добросовестный и долголетний труд В. А. Казакова высоко отмечен правительством — ему присвоено звание заслуженного врача РСФСР.

Фото В. Ефименко.

ЗИМА НА ФЕРМАХ

ОТВЕТСТВЕННОСТЬ СПЕЦИАЛИСТА

Мне, как и другим работникам нашего районного управления сельского хозяйства, приходится часто бывать в колхозах и совхозах. Естественно, по роду своей службы я прежде всего иду на фермы, беседую с животноводами. Этой зимой большинство из них трудится с настоящим вдохновением. По крайней мере за всю мою многолетнюю работу в животноводстве мне редко приходилось наблюдать прилив такого энтузиазма, который нынче проявился у доярок и скотников, свинарок и телятниц. Что ж, это и естественно: после мартовского Пленума ЦК КПСС, наметившего ясные пути быстрого развития всех отраслей сельскохозяйственного производства, и руководители хозяйств, и специалисты, и рядовые труженики стали более серьезно относиться к порученному делу, больше проявлять в своей работе творческой инициативы и смекалки.

Животноводы Томского района готовятся достойно встретить XXIII съезд нашей родной партии.

Как известно, засушливое лето помешало нам запасти на зиму нужное количество сена, силоса и концентратов. Особенно мало у нас концентратов. Однако томичи настроены по-боевому. Они взяли повышенные обязательства в честь съезда. Решено за четыре месяца, включая декабрь и март, надоить 1.200 килограммов молока от коровы. Квартальный план по продаже государству мяса будет выполнен на 150 процентов, по продаже молока — на 110 процентов.

В том, что слова у животноводов не разойдутся с делами, сомневаться не приходится. Они стремятся привести в действие все резервы животноводства, рационально, с наибольшей отдачей использовать имеющиеся корма.

Сейчас особенно велика роль специалиста животноводства. Собственно, об этом мне и хочется поподробней поговорить в этой статье

Зоотехников по праву называют технологами животноводства. И, как справедливо сказал главный зоотехник Кривошеинского межрайонного управления сельского хозяйства Ф. А. Ткаченко в своей статье «Технолог животноводства», опубликованной недавно в газете «Красное знамя», работа у нас подчас сложнее, чем у технологов промышленности. Ведь мы имеем дело с живыми организмами. Малейший просчет зоотехника, недобросовестность или просто халатность в выполнении своих обязанностей могут дорого обойтись хозяйству.

Мне все время приходится убеждаться, что в тех хозяйствах и на тех фермах дела радуют, где специалисты ведут животноводство на научной основе, относятся к своим обязанностям со всей ответственностью.

В пример другим мне в первую очередь хочется назвать главного зоотехника совхоза «Рыбаловский» П. Р. Попова. Попробуйте застать его днем в конторе. Это вам не удастся. Его кабинет — фермы. Почти все свое рабочее время он проводит среди животноводов. П. Р. Попов влюблен в свою работу, он в постоянном творческом поиске. Главный зоотехник совхоза «Рыбаловский» приезжает на фермы не только за тем, чтобы учинить проверку на местах. Нет, П. Р. Попов словом и делом помогает дояркам и скотникам в работе. Если заметит недостаток в содержании скота,—не уедет, пока он не будет устранен.

В совхозе «Рыбаловский» ни один килограмм сена, соломы, силоса, концентратов не тратится без пользы. Разумеется, все корма взвешиваются. Но П. Р. Попов завел здесь еще и такое правило: каждая доярка знает, сколько кормов положено на день для ее группы коров, и она сама следит за тем, чтобы ей их полностью выдали.

В иных колхозах и совхозах этого не делают. Нередко подвозчики кормов обделяют доярок, и из-за этого между ними возникает много споров.

Концентраты скармливаются коровам только в дрожжеванном виде, силос — только раскисленным. Солома раскладывается в кормушки, затем ее поливают горячей водой и сдабривают солью, хвойной мукой и концентратами.

Чтобы силос и сено коровы съедали без остатка, их обычно принято давать по нескольку раз в день небольшими порциями. В совхозе «Рыбаловский» так и делают. Силос дают животным три раза в день, сено — дважды. Это, конечно, требует дополнительных затрат труда, но рыбаловцы с этим не считаются: ведь дополнительные затраты с лихвой окупаются.

Большая заслуга П. Р. Попова в том, что он умело строит свою работу с зоотехниками ферм. Им предоставлена полная самостоятельность в решении всех текущих хозяйственных задач. П. Р. Попов и руководители совхоза сумели воспитать у специалистов чувство большой ответственности за порученное дело.

Взять, например, зоотехника-бригадира Березкинской фермы П. И. Попыхина. В том, что березкинские доярки — признанные маяки животноводства нашей области, его большая заслуга. В Березкине содержится 360 коров. От каждой из них березкинцы надаивают в среднем по 9,5 килограмма молока в сутки — больше всех в районе да, пожалуй, и в области.

Все березкинские животноводы отзываются о своем зоотехнике с большой теплотой. П. И. Попыхин — не только хороший организатор производства, но и заботливый, чуткий руководитель. Он умеет поговорить с человеком по душам, и люди не боятся посоветоваться с ним по своим личным, семейным делам.

Под стать ему и зоотехник соседней Зоркальцевской фермы А. С. Одноколкин. Он организовал регулярную учебу животноводов. Она продолжается уже не первый год. Благодаря этому, зоркальцевские доярки, долгое время числившиеся середнячками, в последние годы вышли на одно из первых мест в районе. В настоящее время они получают по 9,4 килограмма молока на корову в сутки.

Целеустремленная, слаженная работа специалистов позволила рыбаловцам решить много важных проблем в животноводстве. Здесь неплохо поставлено племенное дело, внедрение последних достижений науки. Искусственное осеменение скота ведется только планово. Это позволило почти полностью ликвидировать яловость коров. Например, на Березкинской ферме из 360 коров таких всего две.

В настоящее время животноводы совхоза «Рыбаловский» надаивают в сутки 7,2 килограмма молока от коровы. Такой же показатель был у них в это время и в прошлом году, хотя кормов тогда у них было намного больше.

Привесы телят, находящихся на интенсивном откорме, у рыбаловцев несколько ниже прошлогодних. Но это объясняется главным образом тем, что 400 голов крупного рогатого скота с начала зимовки и чуть ли не до января содержались в неприспособленном помещении — строительство животноводческих помещений в совхозе отстает от роста поголовья скота.

Главный зоотехник совхоза «Победа» Л. Л. Савельев также строго следит за тем, чтобы корма на фермах использовались бережно и с наибольшей отдачей. В декабре в этом хозяйстве было сэкономлено 200 тонн силоса. Но на продуктивность скота это не повлияло. Сейчас в «Победе» получают в сутки по 6,5 килограмма молока на корову. Это на килограмм больше среднерайонного показателя. Весь секрет экономии силоса в том, что корма в этом хозяйстве так же, как и в совхозе «Рыбаловский», скармливаются только в приготовленном виде.

Можно было бы назвать фамилии многих других специалистов животноводства, которые трудятся на совесть, стараются внести как можно больший вклад в подъем животноводства. Но, к сожалению, немало в хозяйствах нашего района и таких специалистов, которые совершенно не чувствуют ответственности за порученное дело. От их работы порой почти нет пользы.

В колхозе «Путь к коммунизму» сейчас получают мизерные надои молока — по 3,8 килограмма на корову в сутки. Низки также привесы откормочного скота. А зоотехник этого хозяйства тов. Москвин, как говорится, и в ус не дует. Он по неделе не показывается на фермах. В начале декабря тов. Москвин должен был провести собрание с животноводами Троицкой фермы об итогах работы за ноябрь. Приезжаю в колхоз, спрашиваю у зоотехника, состоялась ли беседа.

— Состоялась, — отвечает он, не моргнув глазом.

Но, как оказалось, он даже не был у троицких животноводов. Тов. Москвин настолько равнодушен к своей работе, что даже не принимает самых элементарных мер для повышения продуктивности скота. Хвою в колхозе не заготовляют, хотя фермы этого хозяйства окружают хвойные деревья, концентраты не дрожжуют, солому не запаривают. На Семиозернскую ферму два дня не привозили силос. Непонятно, как зоотехник мог терпеть это безобразие.

Или такой факт. На фермах разбазаривают солому — ее сваливают у скотных дворов где попало, она затаптывается скотом. И тов. Москвину хоть бы что. Он будто ничего не замечает.

Глух к советам и замечаниям людей зоотехник Романовской фермы совхоза «Заря» Н. М. Зенкин. Продуктивность скота у романовцев не намного выше, чем в колхозе «Путь к коммунизму», но зоотехник не следит за кормлением животных, мало бывает на ферме, не работает с животноводами.

Давно работает зоотехником в сельхозартели «40 лет Октября» Ю. Н. Яковлева, но у нее порой не хватает твердости и принципиальности, когда речь заходит о решении даже самых неотложных вопросов в повышении продуктивности скота. Вот почему и в этом хозяйстве до сих пор не заготовляют хвою, не сдабривают солому, не дрожжуют концентраты. Надои молока здесь почти на полтора килограмма ниже, чем в среднем по управлению.

Я не хочу сказать о том, что и у нас, главных специалистов районного управления, нет недостатков в работе. Мы порой недостаточно работаем со специалистами колхозов и совхозов, недостаточно строго их контролируем.

Зимовка скота нынче трудная. Но, как показывает опыт передовых хозяйств и ферм, мы закончим ее успешно, если каждый работник животноводства, и в первую очередь, конечно, специалист, будет работать на совесть, с творческим огоньком.

А. ЮСУБОВ,
главный зоотехник Томского районного управления сельского хозяйства.

Электронная библиотека (репозиторий) Томского государственного университета
http://vital.lib.tsu.ru

СОВЕТУЕТ ОБЩЕСТВЕННОСТЬ

В редакцию все продолжают поступать отклики на опубликованную осенью статью: «Пассажир, кондуктор, шофер». Эта тема по-прежнему волнует людей. Тем более, что за последние месяцы заметных улучшений в работе автобусов и трамваев не произошло. По-прежнему нарушается график движения, по-прежнему в часы «пик» люди висят на подножках или шагают двадцати километра пешком. Из-за плохой работы транспорта участились массовые опоздания, особенно на заводах, расположенных на окраинах города.

Плохая работа городского транспорта тревожит общественность.

Редакция газеты «Красное знамя», культурно-бытовой отдел облсовпрофа и комиссия общественного контроля за работой автомобильного и трамвайного транспорта решили посоветоваться об этом с большой группой профсоюзных активистов и работников городского транспорта.

Вот какой разговор состоялся...

Заведующая культурно-бытовым отделом облсовпрофа Валентина Кондратьевна Крюкова попросила коротко рассказать о положении дел начальника эксплуатации автобусного парка Васильева Сергея Ивановича и начальника службы движения трамвайного управления Макеева Владимира Николаевича.

— Правильно нас ругают, — говорит Васильев. — Плохо мы еще работаем. Не все машины выпускаем по графику. Холод мешает. Сами знаете, автобусы под открытым небом стоят. Да и кадров не хватает. Есть 20 исправных автобусов, а шоферов нет. Часть машин на линию не выпускаем: не хватает 60 кондукторов.

— И у нас такая же история, — жалуется Макеев. — Тоже кондукторов нет. Вербуем кондукторов и в Асине, и в Колпашеве, даже в Прокопьевске были — нет людей, хоть матушку-репку пой.

— А нельзя ли совсем отказаться от кондукторов? — спрашивает Валентина Кондратьевна.

— Не можем, — отвечает Васильев. — Нет оборудования: мало кассовых аппаратов и радиоустановок. Запросили Москву. Часть касс получили, часть обещают выслать. А главная беда в том, что водители без кондуктора план не выполняют. Убыток от этого большой государство несет, потому что много безбилетников.

— Не согласен я с вами, тов. Васильев, — заявил доцент политехнического института т. Вицман. — Вы преувеличиваете трудности. Кассовые аппараты, да и громкоговорящие радиоустановки при настойчивом желании можно давно изготовить на предприятиях города. Видимо, вы не проявляете достаточной настойчивости. Ведь с кондуктором удобнее, хлопот меньше.

— Неужели мы на безбилетников управы не найдем? — недоумевает кто-то. — А милиция, дружинники, общественные контролеры на что?

— Все это так, товарищи, — послышался голос. — Верно, надо, чтобы и милиция, и дружинники, и общественные контролеры поактивнее помогали транспортникам повышать культуру в работе. Но главное в том, чтобы за улучшение работы автобусов и трамваев взялись, что называется, всем миром.

Это говорит представитель коллективов, расположенных в поселке Новом. Николай Иванов.

— Разрешите, я расскажу, как мы порядок навели. У нас раньше тоже так было. В автобусе двери ломали, лезли чуть не в окна. А сейчас машины ходят нормально, при посадке соблюдается очередь. Все меры воздействия в ход пустили: о пользовании транспортом говорили на цеховых профсоюзных собраниях, проводили рейдовые проверки «Комсомольского прожектора», выпускали экстренные листки «Крокодила», особенно злостных нарушителей стыдили на собраниях, на заседаниях цехкомов и завкома, а кое-кого из них приглашали на беседу руководители предприятия. Короче говоря, создали определенное общественное мнение вокруг нарушителей транспортных порядков, и это принесло успех.

Иванов подробно рассказал о работе группы общественных контролеров.

— Конечно, недостатков на нашем девятом маршруте еще много, продолжал он. — Нам бы хотелось наладить тесную связь с экипажами машин. А они все время меняются. Мне думается, будет больше проку, если на линии закрепить постоянные машины и постоянные экипажи. Мы обязуемся содержать в хорошем проездном состоянии дорогу, организовать питание экипажей в столовой без очереди, для детей автобусников, обслуживающих девятую линию, выделить места в детском садике, лучших водителей и кондукторов автобусов будем заносить на Доску почета и т. д. Если понадобится, наверное, коллектив не откажет водителям и в кое-каких технических услугах.

Присутствующие поддержали предложение Иванова.

— И мы тоже просим закрепить на наших маршрутах постоянных людей, — в голос заявили представители завкомов других заводов.

— Нет, сейчас это сделать невозможно, — сказал Васильев.

— Почему?

— Дело в том, что у нас есть «выгодные» и «невыгодные» маршруты. Первая линия — выгодная. На ней и план больше. Зато и заработок у экипажей выше. А на шестерке, скажем, шофер заработает в два раза меньше. Вот, чтобы никому не было обидно, и приходится переставлять водителей с выгодных на невыгодные маршруты и наоборот.

— Так быстрее пересмотрите этот порядок, — раздались голоса. — Сделайте так, чтобы все маршруты для водителей были выгодными. И чем скорее, тем лучше.

— Придется нашим экономистам поломать над этим голову, — сказал Васильев.

— Предположим, мы наведем порядок в работе городского транспорта, — поднялся с места Макеев. — Я не сомневаюсь, что это удастся сделать. И все-таки в часы «пик», даже при идеальной работе, не избежать большой перегрузки всех автобусов и трамваев.

В соседних городах нашли выход из положения: часы начала работы многих организаций и учреждений перенесли с 9 на 9-30 и на 10 часов утра. И таким образом ликвидировали «пробки». Мы не раз обращались с этим предложением в горисполком, но там вопрос не решается.

— В горисполкоме вообще к работе городского транспорта относятся более чем равнодушно, — послышались реплики.

Упреки в адрес горисполкома сыпались градом. Горисполком и его отдел коммунального хозяйства не прислушиваются к голосу транспортников и не оказывают им своевременной помощи.

Который год подряд шоферы автобусов в лютую стужу, в грязь, слякоть ремонтируют машины, проводят сложные техуходы под открытым небом. Даже двор автобусного парка не заасфальтирован. Летом был заключен договор с «Гидродормостом», имелись деньги, но руководители «Гидродормоста» затянули укладку асфальта до «белых мух».

Медленно переоборудуется для стоянки автобусов глинохранилище кирпичного завода № 2. Там площадка заасфальтирована, сделан навес. Можно было б значительную часть автобусов уже убрать с улицы Береговой. Но все уперлось в злосчастные 200 метров водопровода. Разговор об этом ведется с августа. Есть нужные материалы, деньги, договор. А руководители «Водоканалтреста» так до сих пор и не берутся за эту работу.

Единственная диспетчерская ютится в крохотной, совершенно не приспособленной для работы комнатушке на центральном рынке. Нужны еще несколько диспетчерских пунктов, причем, каждый с несколькими телефонами — без этого просто невозможно обеспечить четкую работу автобусов, трамваев и такси, но этот вопрос вот уже который год висит в воздухе.

А разве можно назвать нормальными наши дороги? Летом по ним не проедешь из-за раскопок, зимой — из-за снежных заносов. Дороги на многих улицах города превратились в ледяные корыта, где автобусам не разъехаться, посадка в машины опасна. И сколько руководители автобусного парка ни жаловались на это, положение не улучшается.

Можно было называть еще десятки больших и малых проблем, требующих вмешательства горисполкома. Но руководители горисполкома почему-то обходят их стороной.

Н. ВАСИЛЕНКО.

Из постановления президиума Томского областного совета профсоюзов

ОБ УЛУЧШЕНИИ КОНТРОЛЯ ЗА РАБОТОЙ ПАССАЖИРСКОГО ТРАНСПОРТА ОБЩЕГО ПОЛЬЗОВАНИЯ

Президиум облсовпрофа одобрил инициативу коллективов поселка Новый о шефстве над закрепленным автобусным маршрутом и рекомендует руководителям предприятий города изучить и внедрить в практику опыт работы группы общественного контроля поселка Новый.

Руководители и председатели заводских комитетов электроламмового, манометрового, подшипникового заводов, ГРЭС-II, завода режущих инструментов и других заводов и фабрик должны организовать действенный контроль за работой закрепленных маршрутов трамвая.

Президиум облсовпрофа рекомендует местным, заводским, фабричным комитетам провести профсоюзные собрания и обсудить вопрос о роли общественности в улучшении работы городского транспорта.

Обкому профсоюза работников связи, рабочих автотранспорта и шоссейных дорог предложено организовать 3-месячный смотр культуры обслуживания пассажиров на городском транспорте.

В братских странах

ПЛЕНУМ ЦК БКП

СОФИЯ. Состоялся пленум ЦК Болгарской коммунистической партии. Пленум обсудил некоторые вопросы в связи с подготовкой к предстоящим выборам в Народное собрание, народные советы, народных судей и судебных заседателей. Принято соответствующее решение.

УСПЕХИ СЕЛЬСКОГО ХОЗЯЙСТВА ГДР

БЕРЛИН. Сельское хозяйство ГДР перевыполнило план 1965 года. Об этом говорится в письме ЦК СЕПГ труженикам сельского хозяйства республики. Итоги 1965 года, подчеркивается в письме, свидетельствуют об успешном развитии социалистического сельского хозяйства ГДР.

НОВОСТРОЙКА В ПОЛЬШЕ

ВАРШАВА. У подножия старинных замков в Недзице и Чорштыне, близ польско-чехословацкой границы, будет создано в недалеком будущем огромное водохранилище. Принято решение о сооружении плотины на горной реке Дунаец, левом притоке Вислы. В результате преграждения реки образуется «Чорштынское озеро» длиной в 11 километров.

Строительство этой плотины — главная новостройка нынешней польской пятилетки. Здесь будут возведены две электростанции.

ПЕРВЕНЦЫ 1966-го

БУХАРЕСТ. В румынской столице вступил в строй завод ячеистого бетона. На новом предприятии ежегодно будет производиться 110 тысяч кубометров легких панелей для внутренних стен, термоизоляционных плит для жилых домов и т. д. Это второй завод такого типа в республике. Третий строится в Крайове. Все вместе они будут давать 400 тысяч кубометров изделий.

На Бухарестском машиностроительном заводе имени 23 августа сдан в эксплуатацию крупный литейный цех.

(ТАСС).

СООБЩЕНИЯ ИЗ-ЗА РУБЕЖА

ТАШКЕНТ—В ЦЕНТРЕ ВНИМАНИЯ

ДЕЛИ. (ТАСС). Встреча в Ташкенте приковывает к себе внимание индийской общественности и печати. Все делийские газеты на первых полосах под крупными заголовками публикуют подробные сообщения своих специальных корреспондентов из Ташкента о церемонии открытия переговоров между Президентом Пакистана и Премьер-Министром Индии.

Газеты помещают полные тексты речей главы Советского правительства А. Н. Косыгина, Премьер-Министра Шастри и Президента Айюб Хана и отмечают, что ташкентская встреча началась в сердечной обстановке.

Все газеты указывают, что А. Н. Косыгин призвал руководителей Индии и Пакистана к мирному урегулированию имеющихся разногласий, и выделяют в его речи слова о том, что встреча в Ташкенте «может ознаменовать поворот в отношениях между Пакистаном и Индией».

Комментируя речи Премьер-Министра Шастри и Президента Айюб Хана, индийская печать характеризует их в целом как обнадеживающие. Корреспонденты газет отмечают, что оба руководителя согласились с А. Н. Косыгиным в том, что для успеха переговоров необходимо создать атмосферу мира и взаимопонимания, и высказались за мирное урегулирование спорных проблем между двумя странами, но разошлись в том, какими путями должно быть достигнуто это урегулирование.

☆

КАРАЧИ. (ТАСС). Пакистанская печать уделяет большое внимание начавшимся в Ташкенте переговорам между Президентом Пакистана Айюб Ханом и Премьер-Министром Индии Шастри.

Все газеты публикуют полный текст выступлений Президента Пакистана Айюб Хана, Председателя Совета Министров СССР А. Н. Косыгина и Премьер-Министра Индии Шастри на открытии индийско-пакистанских переговоров.

Газета «Морнинг ньюс», помещая сообщение об этой встрече, пишет, что «взоры всего мира обращены на Ташкент».

Корреспондент газеты «Доон» сообщил из Ташкента, что «инициатива, проявленная Советским правительством в организации ташкентской встречи, сама по себе свидетельствует о его нейтральной позиции в отношении индийско-пакистанского спора».

Корреспондент агентства Ассошиэйтед Пресс оф Пакистан в сообщении из Ташкента пишет, что Советский Союз открыто показал, что он заинтересован в установлении мира в этом жизненно важном районе Азии.

На Восточнословацком металлургическом комбинате в Чехословакии сдан в эксплуатацию коксохимический завод, построенный при техническом содействии Советского Союза.
НА СНИМКЕ: коксовая батарея.

(Фото ЧТК—ТАСС).

СССР солидарен с народом Зимбабве

НЬЮ-ЙОРК, 6 января. (ТАСС). Постоянный представитель СССР при ООН Н. Т. Федоренко направил генеральному секретарю ООН У Тану письмо, в котором сообщил, что Советский Союз будет неукоснительно выполнять решения Совета Безопасности по Южной Родезии. Советский Союз не признает режима Смита. СССР не поставлял и не поставляет этому расистскому режиму никакого вооружения, снаряжения или военных материалов и не поддерживает никаких экономических отношений с Южной Родезией.

«Верный своей неизменной политике поддержки национально-освободительного движения народов, — говорится в письме, — Советский Союз полностью солидарен с народом Зимбабве в его справедливой борьбе за завоевание подлинной национальной независимости и готов сотрудничать с африканскими странами в оказании всемерной поддержки народу Зимбабве в этой его борьбе».

Письмо является ответом на ноту генерального секретаря министру иностранных дел СССР, сопровождавшую текст резолюции Совета Безопасности от 19 ноября 1965 года по вопросу о Южной Родезии.

НА КОНФЕРЕНЦИИ В ГАВАНЕ

ГАВАНА. (ТАСС). На конференции солидарности народов трех континентов пятого января продолжались выступления глав делегаций. Представитель ОАР Халид Мохид эд-Дин сказал: «Ни Гималайские горы, ни Атлантический океан не могут быть препятствием для солидарности народов. Солидарность шагает по континентам». «Мы, — продолжал он, — за самоопределение, за свободу народов. Мы поддерживаем борьбу народов Вьетнама, Доминиканской Республики, Венесуэлы, Колумбии и других стран. Африка верит в победу демократии, мира и справедливости. Наша позиция ясна и тверда. Мы будем бороться против империализма, за мир и независимость, за всеобщее разоружение и прогресс».

Представитель Малайи, выражая солидарность с героическим вьетнамским народом, сказал, что «нашей лучшей помощью Вьетнаму будет борьба против империализма в своих странах. Победа будет за народами».

Представитель Пуэрто-Рико подробно рассказал о положении в своей стране, являющейся, по его словам, классическим примером колонии. Пуэрто-Рико оккупирована Соединенными Штатами. Четырнадцать процентов ее территории занято под американские военные базы. Правительство США посылает пуэрто-риканскую молодежь на войну во Вьетнам. Пуэрто-Рико должна стать свободной латиноамериканской страной.

Посланцы Нигерии и Саудовской Аравии в своих выступлениях подчеркнули огромную роль Советского Союза, оказывающего помощь народам в их борьбе за независимость.

С призывом к борьбе за укрепление солидарности народов выступил также иранский делегат.

На утреннем заседании 6-го января выступил глава советской делегации, кандидат в члены Президиума ЦК КПСС, первый секретарь ЦК КП Узбекистана Ш. Р. Рашидов.

ВО ВЬЕТНАМ ЗА ОПЫТОМ

БЕРЛИН. (ТАСС). Командование бундесвера готовится послать в Южный Вьетнам своих представителей, сообщает агентство АДН, ссылаясь на западногерманские военные источники.

Согласно этим данным, в Южный Вьетнам намечается послать специальную офицерскую группу «наблюдателей» из офицеров различных штабов, родов войск и специальных подразделений.

Командование намерено прибегнуть к помощи «добровольцев» из офицеров территориальной обороны, саперных и транспортных частей и подразделений связи.

Имеются также планы посылки в Южный Вьетнам персонала вертолетов и специалистов воздушно-десантных подразделений западногерманской армии. Командование бундесвера заинтересовано в том, чтобы «офицеры и младшие командиры бундесвера лично познакомились с боевым опытом, накопленным в современных условиях ведения боя». Контингент бундесвера, как передает агентство АДН, должен быть послан в Южный Вьетнам под маркой гражданского подразделения в качестве «технического или медицинского персонала».

Порт Бейра на особом положении

ЛОНДОН, 7 января. (ТАСС). Португальские колониальные власти в Мозамбике установили для морского порта Бейра особый режим. Как сообщает корреспондент агентства Рейтер из Иоганнесбурга, посещение порта запрещается всем гражданам, за исключением тех, кто работает в порту или имеет там деловые интересы.

Этот запрет в особенности касается иностранных корреспондентов, которым категорически не разрешается посещать район порта, фотографировать или давать о нем какую-либо информацию.

Эти меры предосторожности приняты колониальными властями для того, чтобы скрыть от мировой общественности перекачку нефти из танкеров, приходящих в Бейру, в Южную Родезию.

Заявление американского сенатора

ВАШИНГТОН. (ТАСС). Сенатор У. Морзе призвал американское правительство не расширять войну в Юго-Восточной Азии. Раздувание очага войны, подчеркнул он, играет лишь на руку «воинственным правительствам, которые мы создали в Южном Вьетнаме, в Южной Корее и на Тайване».

Сенатор подверг резкой критике премьер-министра марионеточного южнокорейского правительства Тен Ир Квона, который призывал Соединенные Штаты подвергнуть бомбардировке столицу Демократической Республики Вьетнам. Отметив, что «Тен и его правительство родились в войне и им нужна война для того, чтобы выжить», Морзе призвал американский народ не ввязываться в длительную войну ради «спасения голов Тена, Ки и Чан Кай-ши».

„Маринер-4" заговорил вновь

НЬЮ-ЙОРК. (ТАСС). Радиостанция в Калифорнии приняла сигналы с космической лаборатории «Маринер-4», находящейся сейчас на орбите вокруг Солнца. Радиосигналы приняты на расстоянии 216 миллионов миль.

«Маринер-4», запущенный больше года назад, в июле прошлого года передал снимки Марса. В начале октября по сигналу с Земли на «Маринере-4» была выключена радиоаппаратура, и с тех пор не было никакой связи с космической лабораторией.

Смелая атака патриотов

ЛОНДОН, 6 января. (ТАСС). Бойцы Армии освобождения сегодня ночью атаковали позиции марионеточных войск и выбили их с оборонительного рубежа в 80 милях от Дананга.

Как передает сайгонский корреспондент агентства Рейтер, этот рубеж прикрывает подступы к мосту на южном шоссе «Север—Юг» в провинции Куангнгай.

Озверевшие маньяки

НЬЮ-ИОРК, 6 января. (ТАСС). Комитет начальников штабов Соединенных Штатов рассматривает сейчас вопрос о более широком использовании отравляющих газов в войне во Вьетнаме, сообщает газета «Уолл-стрит джорнэл».

Корреспондент этой газеты Бичер отмечает, что во Вьетнаме, возможно, будут применены два отравляющих газа. Один из них под названием «CHS» даже в небольших дозах вызывает рвоту, колики и понос, которые могут длиться неделями. Этот газ может быть распылен при помощи бомб, снарядов и гранат.

Вооруженные силы США, сообщает корреспондент, создали большие запасы другого химического вещества под названием «BZ». Это отравляющее вещество, распыляемое с помощью гранат или бомб, вызывает у жертв временную потерю мышечной координации и часто усыпляет их. После пробуждения у жертв могут начаться лихорадка, головные боли и галлюцинации.

Американские солдаты сожгли деревню

ЛОНДОН, 6 января. (ТАСС). Солдаты американской морской пехоты сожгли вчера дотла южновьетнамскую деревню Виань Фуон, в 10 милях юго-западнее Дананга. По свидетельству очевидцев, сообщает агентство Рейтер, деревня, насчитывавшая 60 домов, полыхала около трех часов.

Эта варварская операция была предпринята американской морской пехотой в целях создания «зоны безопасности» вокруг крупнейшей американской базы Дананг.

Возвращаясь к напечатанному

НОВЫЙ ЗАВОД

«Трещины на асфальте» — так называлась корреспонденция об асфальтовом заводе спецуправления «Гидродормост», опубликованная в «Красном знамени» 14 августа 1965 года. В корреспонденции отмечалось, что завод из-за своей слабой мощности, устаревшего оборудования не удовлетворял возросших потребностей. Он давал продукцию очень низкого качества. Кроме того, не имея очистительных сооружений, он отравлял воздух.

Строительство нового завода является практическим ответом на выступление газеты.

Каким будет этот завод? Об этом и рассказывает главный инженер проекта института «Гипронефтестрой» тов. Умников.

В ТОМСКЕ растут новые кварталы. На месте старых деревянных домиков возводятся капитальные многоэтажные здания. Одновременно город все больше благоустраивается. Ежегодно асфальтируются улицы.

И все же в городе есть еще неасфальтированные проезды и деревянные тротуары. Установки управления карьерами треста «Томскстрой» и спецуправления «Гидродормост» Томского горкомхоза по своей мощности не могут обеспечить растущей потребности в асфальтобетоне. Асфальтобетонные установки примитивны. Применяется нефракционированный и недробленый гравий. Минеральный порошок заменяется золой ТЭЦ. Качество асфальтобетона не соответствует требованиям. Вот поэтому асфальтобетон, уложенный в покрытия дорог, быстро выветривается и за несколько лет разрушается.

Институт «Гипронефтестрой» разработал проектное задание на строительство в г. Томске нового асфальтобетонного завода производительностью 128 тысяч тонн асфальтобетонной смеси в год. Есть возможности увеличить ее выпуск к 1980 году до 160 тысяч тонн в год.

Все технологические процессы по производству асфальтобетонной смеси, начиная от приема материалов — песка, щебня, отходов известняка, битума, топлива — и до выдачи готовой смеси механизированы, полностью исключен ручной труд.

Управление механизмами всего технологического процесса, а также механизмами в котельной, компрессорной и насосных станциях вынесено на пульты управления и запроектировано как в дистанционном, так и в автоматическом режиме.

Завод разместится на северной окраине Ленинского района Томска, в отдалении от жилой застройки. Проектом предусмотрена двухступенчатая очистка газов. На второй ступени очистки предусматриваются водопенные газоочистители, которые почти полностью очищают газы от пыли и копоти.

Проектное задание асфальтобетонного завода согласовано с техническим советом областного отдела по делам строительства и архитектуры Томского облисполкома и утверждено «Главзапсибстроем». На строительство завода в 1966 году тресту «Томскстрой» выделяются средства.

Институт «Гипронефтестрой» обязался обеспечить строительство завода в первом квартале 1966 года рабочими чертежами.

С вводом нового завода в действие Томск будет иметь еще одно крупное предприятие строительной индустрии.

В. УМНИКОВ.

ЖРЕБИЙ БРОШЕН

ЛОНДОН, 6 января (ТАСС). Соперниками сборной СССР по подгруппе на предстоящем чемпионате мира по футболу будут команды Чили, Италии и КНДР.

Таков итог окончившейся в Лондоне вечером 6 января жеребьевки. Три другие подгруппы выглядят так: Англия, Уругвай, Франция и Мексика; Аргентина, ФРГ, Испания и Швейцария; Бразилия, Венгрия, Португалия и Болгария.

Решением международной федерации футбола (ФИФА) все команды для жеребьевки были разбиты на четыре группы. В первую вошли южноамериканские сборные — Бразилии, Аргентины, Уругвая и Чили; во вторую — команды Англии, Венгрии, СССР и ФРГ; в третью — национальные сборные латинских стран Европы — Франции, Италии, Испании и Португалии; в четвертую — слабейшие, по мнению ФИФА, команды Болгарии, Мексики, КНДР и Швейцарии.

А вот расписание матчей подгруппы, в которую вошли советские футболисты: двенадцатого июля в Уимблдоне играют СССР — КНДР, в этот же день встречаются Чили — Италия, пятнадцатого июля — КНДР — Чили, шестнадцатого в Сандерленде — СССР — Италия, девятнадцатого — Италия — КНДР и двадцатого — Чили — СССР.

(ТАСС).

Награда гроссмейстеру Паулю Кересу

За плодотворную деятельность в развитии советской шахматной школы и в связи с пятидесятилетием со дня рождения Президиум Верховного Совета СССР наградил гроссмейстера Кереса Пауля Петровича орденом «Знак почета».

(ТАСС).

Электронная библиотека (репозиторий) Томского государственного университета
http://vital.lib.tsu.ru

В субботний вечер

ДЛЯ СОВЕТСКОГО ЧЕЛОВЕКА

ПУТЕШЕСТВИЕ С ХОЛОДИЛЬНИКОМ

ЛЕНИНГРАД. Первая мысль, возникающая при взгляде на холодильник «Турист»: «Да это же гармонь!» Такого же размера, окрашенный в темный цвет, снабженный ремнем, холодильник очень ее напоминает.

Новинка сделает более комфортабельным путешествие автотуриста, нисколько не стеснив его. Емкость холодильника — восемь литров. В походных условиях он работает от автомобильных аккумуляторов, потребляя мощность около 30 ватт.

НОВАЯ ПРОПИСКА СТЕКЛОТКАНИ

КАЛНЦИЕМС (Латвийская ССР). На комбинате строительных материалов введена в действие полуавтоматическая линия по производству материалов, которые найдут применение для внутренней отделки автобусов, самолетов, общественных помещений, для сооружения «светящихся» потолков.

Калнциемская линия, мощность которой 200 тысяч метров в год, — первая в нашей стране. Она создана Всесоюзным научно-исследовательским институтом стеклопластиков и стекловолокна в содружестве с конструкторами латвийских машиностроительных предприятий.

СИНТЕТИЧЕСКИЙ ГИБРИД

МОСКВА. Это новое синтетическое волокно, созданное советскими химиками из двух — ацетата и капрона, скрученных и зафиксированных при высокой температуре, имеет два названия — «Акон» и «Камелан». Каждое волокно внесло в «гибрид» свои хорошие свойства: ацетат — мягкость и шелковистость, капрон —крепость и эластичность.

Два предприятия — Московский трикотажный комбинат и Косинская фабрика—начали перерабатывать акон. Джемперы, костюмы, мужские рубашки и платья получаются очень нарядными и недорогими.

СТОЙКИЙ «ЭЛЕГАНТ»

КРАСНОГОРСК (Московская область). Красить синтетические волокна дело нелегкое: часто краски не оставляют на них даже следа. Препарат «Элегант» — новинка Красногорского химического завода — обладает большой стойкостью и с успехом окрашивает как нейлоновые, так и капроновые изделия.

(Корр. ТАСС).

РЕПОРТАЖ

«МИНУВШЕЕ ПРОХОДИТ ПРЕДО МНОЮ...»

...Все-таки лифт — великое изобретение человечества. Нажатие кнопки, меньше минуты почти бесшумного скольжения вверх — и я уже на пятом этаже книгохранилища нашей библиотеки. Здесь, в отделе редких книг, какая-то своя, особенная атмосфера. Не потому, что здесь много книг. Книги у нас везде. А потому, что книги эти — особенные. В тяжелых, изъеденных временем переплетах, тускло мерцающих тиснением, заключена мудрость минувших столетий. Человеческая фантазия — отличная машина времени. И мне легко воскрешать истории этих книг, оживлять образы их прежних владельцев.

...Вот этот рукописный фолиант. Я, кажется, вижу, как мерцает свеча, освещая мрачные стены сводчатой кельи. Как старательно пишет затейливой скорописной вязью седовласый монах, свято надеясь, что писанья его дойдут до далеких потомков... А этот изящный томик, содержащий французские стихи, посвященные прекрасному полу,—«Оммаж о дам». Может быть, его держал в руках Вольтер, улыбаясь своей всемирно-известной улыбкой?.. Или вот эта книга, на которой стоит знак личной библиотеки Василия Андреевича Жуковского. Учеником и другом ее владельца был великий Пушкин. И, может быть, однажды он взял эту книгу с полки и стал читать своим звучным голосом стихи «вдохновенного слепца» — поэта Козлова...

Нет, в самом деле, кто сказал, что наша библиотечная работа — скучная, однообразная, неинтересная? Человек, придумавший это, наверняка не был на экскурсии в отделе редких книг. Так давайте же, читатель, поднимемся на лифте вместе со мной на пятый этаж книгохранилища, посмотрим, что делают работающие здесь люди.

...Перед главным библиотекарем Василием Васильевичем Лобановым раскрыта старинная немецкая книга, напечатанная колючим готическим шрифтом. Но не текст интересует сейчас исследователя, а пометки, в изобилии сделанные на полях то карандашом, то выцветшими чернилами. За много месяцев работы с библиотекой В. А. Жуковского Василий Васильевич научился хорошо читать его удивительно неразборчивый почерк. Он откладывает книгу в сторону и показывает мне другую, тоже немецкую,—какое-то путешествие по Южной Франции и Италии, изданное в 1831 году.

Жуковский читал это «Путешествие» внимательно и, как это он почти всегда делал, с карандашом в руках. Почти на каждой странице—подчеркивания, «птички», пометки на полях. На одной странице они обрываются. И здесь же в книге оказался карандаш, старинный карандаш с обломанным грифелем. Карандаш Жуковского...

Василий Васильевич перебирает картотеку. На каждой карточке — описание книги из библиотеки В. А. Жуковского, просмотренной исследователем чуть ли не с лупой в руках. И почти на каждой карточке — отметка о маленькой находке. Что значит, например, такая дарственная надпись: «Моему дорогому Жуковскому от его мамочки»? Мать поэта, как известно, была турчанкой (Жуковский был незаконным сыном) и грамоты русской не знала. Тогда, кто это? Может быть, Юшкова, родная тетка Василия Андреевича, его «крестная мать», у которой он воспитывался с детства? А, возможно, надпись носит игривый характер?..

Чья-то нечестная рука вырвала первый чистый лист из книги стихов Козлова. Но Василий Васильевич все-таки сумел прочитать дарственную надпись, сделанную автором. Слепой поэт писал наощупь, сильно нажимая на карандаш. И на следующем — титульном—листе книги сохранился слабый оттиск слов: «Милому Жуковскому. Козлов»...

На книгах Жуковского вообще много автографов. Вот надпись, сделанная Шевыревым, историком литературы, вот строки, написанные писателями Загоскиным, Гречем... Есть книги, попавшие к поэту из других библиотек. На книге малоизвестного литератора Шимкевича — дарственная надпись: «Николаю Васильевичу Гоголю»... А это что? Это — рисунок самого Жуковского, карандашом изобразившего на форзаце путеводителя по Флоренции итальянский пейзаж. Поэт, что сейчас известно немногим, был хорошим рисовальщиком.

...Напротив стола В. В. Лобанова — рабочее место второго сотрудника отдела, одного из старейших наших библиографов Любови Александровны Пановой. Скоро полвека, как трудится она в библиотеке, Любовь Александровна раскладывает в разные стопки машинописные листы.

— Вот, напечатали, наконец, Муза Павловна, — радостно сообщает она.

Действительно, есть повод для чувства удовлетворения. Эти стопки листов — результат только что законченной Любовью Александровной большой и кропотливой работы. Трудясь под руководством доцентов З. Я. Бояршиновой и В. В. Палагиной, она транскрибировала на современный русский язык сибирскую летопись — так называемую «Книгу записную». Впрочем, это разговорное, укороченное название. Полное название этого пухлого фолианта, написанного рыжими чернилами (в старину на Руси их делали из ржавчины), звучит несколько непривычно для современного читателя: «Книга записная, сколько в Сибири, в Тобольску и во всех сибирских городах и острогах с начала взятия атамана Ермака Тимофеева, в котором году и кто имяны бояр, и окольничих, и стольников, и дворян, и стряпчих на воеводствах бывали, и диаков, и письменных голов, и с приписью подьячих и кто которой город ставил и в котором году и от которого государя-царя кто был».

Скоро выйдут из печати транскрипции подлинных финансовых документов семнадцатого века — томские таможенная, окладная и приходная книги и кузнецкая «книга раздачи государева хлебного жалования служилым людям». «Книгу записную» тоже ожидает типография. Она будет издаваться впервые.

Ищу в сибирской летописи страницу, посвященную основанию Томска. Вот он, десятый лист: «В 109 (7109 году по допетровскому летоисчислению «от сотворения мира» — М. С.) проведан и поставлен Томской город на Томе реке вверх от Оби реки на горе над Ушайкою речкою. А проведывал и острог ставил посылан из Тобольска сын боярской Василий Фомин сын Тырков с тобольскими и тарскими, и березовскими, и иных городов служилыми людьми». Нет, кто же сказал, что наше дело сухое? Не нужно быть Пушкиным, чтобы понять, что это — сама поэзия. Она смотрит со страниц этого фолианта, переписанного когда-то с еще более старой рукописи безвестным тобольским Пименом. Разве не патриотизмом и поэзией проникнуто такое, пусть немного и расходящееся с исторической правдой описание встречи «неволею» постриженного в монахи царя Василия Шуйского с польским королем Сигизмундом:

«...И велено ему бысть поклонитися королю. Он же предобрый страдалец никако ж не устрашися прещения их и не поклонися королю, так рече: Никогда царь Московский королю польскому не поклоняется. Хотя и от рабов своих изменников и крестопреступников выдан тебе, но в том воля божия, воздаст им господь бог по делом и по лукавству начинания их. Сам ты, король, поклонися мне, царю Московскому, понеже — глава тебе!»

А разве не видишь лукавую физиономию какого-нибудь хитрого иерея, некогда державшего в руках «Книгу»? Прочтя описание того, как любимый кот воеводе Рюме Языкову «спящему горло преяде и до смерти заяде», древний читатель весело и коротко заметил на полях: «Кот воеводу заел...»

...Бесшумно спускается лифт. Там, в нашем «древнехранилище», остались трудиться два человека. Но они не одни. С ними книги. С ними история. С ними — поэзия!

М. СЕРЕБРЯКОВА,
зам. директора научной библиотеки Томского университета.

ОРЕНБУРГСКАЯ ОБЛАСТЬ. Народный театр музыкальной комедии Дома культуры Орского нефтеперерабатывающего завода имени Чкалова широко известен не только в Оренбуржье. Летом этот творческий коллектив выступал со спектаклем «Поцелуй Чаниты» в Кремлевском театре. В народном театре 120 артистов, а всего в Доме культуры в самодеятельности занято около 600 человек.

НА СНИМКЕ: солисты балета народного театра Валентина Галанова и Владимир Сапугальцов в новой концертной программе «Восточный танец».

(Фотохроника ТАСС).

...Нелегко даются первые аккорды маленькому жителю села Подгорного Сереже Морозову. Но преподаватель детской музыкальной школы Михаил Чубис настойчив и терпелив. Пройдет время—и зазвенит на сельских улицах золотая россыпь Сережиного баяна, пугая сторожкую вечернюю тишину и заставляя чаще биться юные сердца.

Фото В. Насонова.

НОВЫЙ ПЕДАГОГИЧЕСКИЙ ЖУРНАЛ

В начале февраля 1966 года выйдет в свет 1-й номер нового журнала «Воспитание школьников». Корреспондент АПН попросил ответственного редактора журнала, кандидата педагогических наук Э. Г. Костяшкина рассказать о задачах и назначении нового издания.

— Надо ли говорить о том, что воспитание подрастающего поколения является одной из важнейших и всеобъемлющих общественных проблем,— сказал Э. Костяшкин. — В Советской стране многочисленная армия учителей, воспитателей, педагогов-общественников, действуя единым воспитательным фронтом, каждый час пестует будущих рабочих, земледельцев, ученых, будущих матерей и отцов.

Но повышаются требования к людям, изменяются условия жизни, бурный ее поток несет новые и новые проблемы, которые должен уметь решать любой взрослый, а подчас и ребенок. Помимо все возрастающего объема минимума общих знаний, еще быстрее растет объем необходимых для жизни навыков и привычек, понятий и убеждений, чувств, представлений, отношений. Все это усложняет процесс воспитания, непрерывно расширяет его задачи.

Воспитание общественной активности, нравственное воспитание, работа с подростками и старшеклассниками, организация детского коллектива, обобщение опыта лучших педагогов... Трудно даже бегло перечислить круг сложных практических и теоретических вопросов воспитания. И ответы на них нужны многим: директору школы, завучу, воспитателю группы продленного дня и интерната и, конечно же, сотням тысяч классных руководителей. Поэтому и создается специальный педагогический журнал «ВОСПИТАНИЕ ШКОЛЬНИКОВ», орган Министерства просвещения РСФСР.

Новый журнал призван стать трибуной передового педагогического опыта, центром информации и профессиональной пропаганды достижений науки о воспитании среди педагогов-практиков. Он будет освещать все стороны воспитательной работы в школах, внешкольных детских учреждениях и по месту жительства, обобщать передовой опыт, публиковать материалы по вопросам теории коммунистического воспитания.

(АПН).

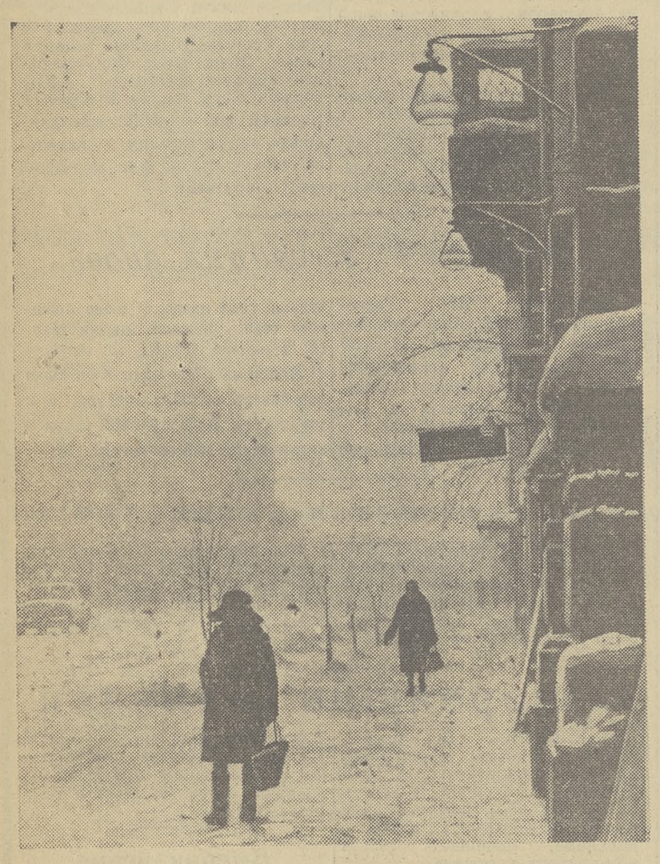

В МОРОЗНЫЙ ДЕНЬ

Мороз стушевывает линии
И отдаляет от тебя
Как бы запрятанные в инее
Дома, прохожих, тополя.
Все стало плавным и
торжественным,
На части разъединено.
Зима вершит по Томску шествие,
Словно в замедленном кино.

Фотоэтюд А. Райха.

Творчество—единственное мерило

НАРОДНЫЙ ТЕАТР И ЕГО ЗАБОТЫ

Недавно в адрес нашего народного театра пришло письмо. Товарищи из театра Дома культуры имени Н. Островского просили нас предоставить им возможность побывать в нашем театре в творческой командировке, ознакомиться с опытом работы.

Это письмо заставило меня глубоко задуматься. Конечно, у нашего коллектива накоплен опыт. Маршруты гастрольных поездок—многокилометровые. Спектакли «Иркутская история», «Левониха на орбите», «Стряпуха», «Чужой дом», «День рождения Терезы», «Палата» показаны лесозаготовителям, рыбакам, охотникам Верхнекетского, Чаинского, Парабельского районов. Два года назад наш коллектив впервые представлял в Москве самодеятельное искусство томичей.

В творческом коллективе 40 человек. За 5 лет мы 160 раз выступили перед зрителями. На этих спектаклях, по самым скромным подсчетам, побывало 32 тысячи человек.

За годы существования театра сформировалось крепкое творческое ядро, вокруг которого группируются десятки любителей драматического искусства. В числе наиболее способных самодеятельных артистов — А. Волчков, В. Туровский, Е. Трингорд, З. Трингорд, А. Андреев, А. Панова, Г. Денисова и другие.

Однако я намерен говорить не о том, чего нам удалось добиться, а обратить внимание на те вопросы, которые волнуют коллектив, поделиться своими мыслями о дальнейшем развитии самодеятельного искусства.

Наш театр пользуется популярностью в городе, колпашевцы ждут новых спектаклей. Все заинтересованы, чтобы театр работал лучше. Но я пришел к выводу, что у ряда ответственных товарищей, которые в той или иной степени занимаются делами художественной самодеятельности, сложилось неверное представление о роли и месте народного театра. Нередко можно услышать такой вопрос:

— А сколько вы зарабатываете?

Театр создан на базе Дома культуры. Средства, которые мы получаем от выступлений, поступают на счет Дома культуры, руководители которого расходуют их по своему усмотрению, вплоть до выдачи зарплаты. В условиях северного района мы, естественно, не можем окупать затраты на свои нужды. В связи с этим проблемой становится приобрести для спектакля бутафорию.

А ведь есть специальное положение о народных театрах, в котором прямо сказано, что средства, полученные от показа спектаклей, должны идти только на нужды самого театра, на поощрение наиболее активных любителей, на творческие цели.

Я думаю, что к оценке деятельности народного театра следует подходить с единственной меркой — творчество!

Беден у нашего театра реквизит. Мы хотели бы поставить спектакль из русской классики. Но где взять костюмы? Я считаю, что в Томске, может быть, при областном драматическом театре, нужно организовать базу проката костюмов. Этой базой смогли бы воспользоваться не только народные театры, но и другие самодеятельные коллективы в районах области.

И вообще областной драмтеатр должен быть своего рода шефом народных театров — оказывать им творческую помощь в постановке и оформлении спектаклей. Действительно, разве не полезно было бы самодеятельным артистам репетировать роли под руководством профессионального режиссера? А почему бы не попытаться поставить спектакль участием в главной роли актера драмтеатра или, наоборот, пригласить на одну из ролей самодеятельного артиста?

В Томске есть отделение Всероссийского театрального общества. Кому же, как не ему, быть в курсе жизни самодеятельных театров? Но пока его помощь ограничивается присылкой фотовыставок.

В нашей области не только Колпашевский народный театр. Есть он и в Кожевникове, а вот недавно получили письмо из народного театра при Доме культуры имени Н. Островского. Есть еще такой же театр при Доме ученых. Но режиссеров народных театров никогда вместе не собирали. Мы не знаем друг друга, не представляем, кто над чем работает. А встречи эти так нужны! Семинар режиссеров народных театров помог бы обменяться опытом, поделиться творческими замыслами.

Никто не занимается подготовкой и подбором заведующих постановочной частью. У нас, например, на этой должности работает самодеятельный художник, который на свой вкус делает декорации. О костюмах же, эскизах нет и речи. И здесь драмтеатр мог бы оказать немалую помощь.

Несколько слов о том, как организуются смотры народных театров. Как правило, жюри знакомится со спектаклем на месте, театр же никуда не выезжает, не встречается с другими коллективами. Такой «заочный» конкурс ограничивает возможности для обмена творческим опытом.

В этом сезоне у нас большие планы. Идут репетиции пьесы А. Сафронова «Павлина». В репертуар коллектива войдет одно из произведений русской классики. Подбираем пьесу к 50-летию Советской власти.

Планы хорошие, но осуществление их во многом зависит от того, в каких условиях окажется народный театр. Ясно одно: эта форма самодеятельного искусства целиком себя оправдывает, но она требует постоянной заботы на местах и в областном управлении культуры.

В. ПИКАЛОВ,
режиссер Колпашевского народного театра.

СПЕШИЛИ ЛЮДИ ПО СВОИМ ДЕЛАМ...

Нашему отцу П. А. Першину — 78 лет. Он заядлый рыбак, может целый день просидеть у проруби в ожидании рыбацкой удачи. Но в начале декабря любовь к ужению чуть не довела его до беды.

Желая порыбачить, он спустился на лед и... провалился в полынью. Рыбака спасла пешня, которую он нес на плече. Утопающий закричал, его тянуло под лед.

Мимо шел незнакомый человек. Он бросился на лед и пополз к утопающему, подал руку и вытащил отца на берег. Затем быстро ушел, не сказав даже имени: видимо, сильно спешил.

Отец зашел на гору в конце Кооперативного переулка. Валенки, полушубок обледенели на нем, и он упал. Другой прохожий поднял его и дотащил до дома № 2 по Кооперативному переулку. Жительница усадьбы Аграфена Волкова завела продрогшего человека в свою квартиру, помогла отогреться, собраться с силами. Потом позвонила на работу дочери потерпевшего. Мы принесли нашему старику сухую одежду и попросили шофера из больницы водного транспорта доставить отца на квартиру.

Случай наш невыдающийся, даже фамилий тех прохожих, что помогли отцу, мы не знаем. Каждый из них спешил по своим неотложным делам, но остановился, помог человеку. Кажется, иначе и быть не может.

Нет, может. Когда отец провалился в полынью, стал кричать, совсем близко от него сидели три рыбака. Они даже не приподнялись, не посмотрели, что случилось...

Семья Першиных.
г. Томск.

Редактор А. Н. НОВОСЕЛОВ.

ТОМСКИЙ ДРАМАТИЧЕСКИЙ ТЕАТР

8 января — «Слава». Начало спектакля — в 19 час. 30 мин.

СПЕКТАКЛЬ ДЛЯ ДЕТЕЙ «ПЕРСТЕНЕК»

Сказка в 3-х действиях.
8 января начало в 12 час. дня.
9 января начало в 11 час. и в 2 часа 30 мин. дня.

СЕГОДНЯ В КИНОТЕАТРАХ:

имени М. ГОРЬКОГО

Большой зал — «Первая Бастилия» — 9-40, 11-15, 12-50, 14-25, 16, 17-35, 19-10, 20-45, 22-20.
Малый зал — «Чрезвычайное поручение» — 9, 11-10, 13-20, 15-30, 17-40, 19-50, 22.
Зал кинохроники — «Светопреставление состоится 11 апреля», «За большую химию», «Страницы большой дружбы» — 16-35, 18-45, 20-55, 22. «Академик Прянишников», «Они будут говорить», «Здесь скрыта опасность» — 15-30, 17-40, 19-50.
Для детей — «Над Тиссой» — 10, 11-50, 13-40.

«ОКТЯБРЬ»

Голубой зал — «Чрезвычайное поручение» — 9-15, 11-20, 13-25, 15-30, 19-40, 21-45. «Аида» — 17-35.
Зеленый зал — «Первая Бастилия» — 12-10, 13-45, 15-20, 16 35, 18-30, 20-05, 21-40.
Для детей — «Фантазеры» — 9-20, 10-45.

«ПИОНЕР»

— «Девочка и эхо» — 9, 10-30, 12, 13-30 15, 16-30. «Мне 20 лет» — 18-20 (две серии). «Знойный июль» — 21-35.

имени И. ЧЕРНЫХ

Большой зал — «Первая Бастилия» — 9-25, 10-50, 12-15, 13 40, 15-05, 16-30, 17-55, 19-20, 20 45, 22-10.
Малый зал — «Чрезвычайное поручение» — 11-05, 13-10, 15-15, 17-20, 19-25, 21-30.
Для детей — «Юнга со шхуны «Колумб» — 9-30.

КЛУБ ЖЕЛЕЗНОДОРОЖНИКОВ

— «Воздушный извозчик» — 16, 17-45, 19-30, 21-15.

ДОМ КУЛЬТУРЫ ЭНЕРГЕТИКОВ

— «Сказка о потерянном времени» — 15.

ТЕЛЕВИДЕНИЕ

СУББОТА, 8 января

17.00. Вам, малыши! 17.30. Экран — школьникам. 18.50. Клуб «Художественная самодеятельность». 19.20. Очерк «Вы с нами, Фредерик Жолио-Кюри». 19.40. «Мир за неделю». 19 55. «В кадре — будни земли». Фотоинформации. 20.05. На экране — фильмы телевизионных студий страны. «Сегодня—концерт» (г. Куйбышев). 20.40. Новости. 21.00. Кинокомедия «Зеленый огонек».

ДОРОГИЕ РЕБЯТА!

С 10 января в кинотеатре «Пионер» будет демонстрироваться новый цветной художественный фильм

«ЗОЛОТОЙ ГУСЬ»

по сказке братьев Гримм.

Посетите наш кинотеатр!

г. Томск 50. Типография № 2 «Красное знамя».

К300108 Заказ № 44