Электронная библиотека (репозиторий) Томского государственного университета
http://vital.lib.tsu.ru

ПРОЛЕТАРИИ ВСЕХ СТРАН, СОЕДИНЯЙТЕСЬ!

КРАСНОЕ ЗНАМЯ

ОРГАН ТОМСКОГО ОБЛАСТНОГО КОМИТЕТА КПСС И ОБЛАСТНОГО СОВЕТА ДЕПУТАТОВ ТРУДЯЩИХСЯ

Газета основана 1 июня 1917 года. | № 70 (12880) | Суббота, 26 марта 1966 года. | Цена 2 коп.

ВЫДВИЖЕНИЕ КАНДИДАТОВ В СОСТАВ ЦЕНТРАЛЬНОЙ ИЗБИРАТЕЛЬНОЙ КОМИССИИ

Продолжается выдвижение кандидатов в состав Центральной избирательной комиссии по выборам в Верховный Совет СССР.

От Союза композиторов Азербайджана в состав комиссии выдвинут композитор К. А. Караев; от колхоза села Хала Кобулетского района Аджарской АССР — колхозница-чаевод Л. М. Концелидзе; от сотрудников Академии наук Узбекской ССР — президент Академии наук республики А. Садыков; от коллектива завода «ВЭФ» (Латвийская ССР) — регулировщица М. А. Небедниек; от Молдавского республиканского комитета профсоюза медицинских работников — главный врач Старо-Каракушанского сельского врачебного участка А. Г. Арапу.

(ТАСС).

СОВЕТ ПЕРЕД ПОСЕВНОЙ

У сельских механизаторов — предвесенние хлопоты. Они готовятся во всеоружии встретить весну первого года пятилетки. Дружно работают механизаторы совхоза «Томский».

Обобщению их опыта был посвящен семинар секретарей райкомов КПСС, руководителей и специалистов районных сельскохозяйственных управлений и отделений «Сельхозтехники».

Участники семинара на одной из ферм совхоза «Томский» осмотрели подготовленную к весенне-полевым работам технику, познакомились с рабочим планом на период сева и агротехническими мероприятиями.

В совхозе «Томский» большое внимание уделяется предпосевной обработке почвы. Механизаторы хорошо подготовили орудия для этого. Тщательно налажены агрегаты для боронования, лущения и культивации пашни. Здесь применяется такой агроприем, как предпосевное выравнивание почвы специальными шлейфборонами, изготовленными совхозными механизаторами. Каждая ферма имеет по два таких агрегата, и вся площадь перед посевом будет выровнена.

В агрегате с сеялками приспособлены облегченные шлейфы для заравнивания рядков, а за шлейфами идут катки. Значительная площадь посевов будет прикатана тяжелыми водоналивными катками. Все сеялки оборудованы маркерами, чтобы не допустить просевов.

Участников семинара очень заинтересовали изготовленный местными механизаторами культиватор для обработки междурядий пропашных культур, машина для дробления минеральных удобрений и другая техника.

Много полезного увидели участники семинара в совхозе «Томский». На семинаре были заслушаны доклады директора совхоза тов. Сидоренко, главного агронома совхоза тов. Анохина и других специалистов. Затем состоялся обмен мнениями.

Слава Героям Социалистического Труда!

ПРИСВОЕНИЕ ЗВАНИЯ ГЕРОЯ СОЦИАЛИСТИЧЕСКОГО ТРУДА ПЕРЕДОВИКАМ ЖИВОТНОВОДСТВА

За достигнутые успехи в развитии животноводства, увеличении производства и заготовок мяса, молока, яиц, шерсти и другой продукции Президиум Верховного Совета СССР Указом от 22 марта 1966 года присвоил звание Героя Социалистического Труда с вручением ордена Ленина и золотой медали «Серп и Молот»

ПО ТОМСКОЙ ОБЛАСТИ:

Ахмылиной Лидии Спиридоновне — доярке колхоза имени XXII съезда КПСС Кожевниковского района.

Бодажкову Дмитрию Петровичу — директору совхоза «Рыбаловский» Томского района.

Попыхиной Софье Константиновне — доярке совхоза «Рыбаловский» Томского района.

(ТАСС).

Л. С. АХМЫЛИНА, доярка колхоза им. XXII съезда КПСС Кожевниковского района.

Д. П. БОДАЖКОВ, директор совхоза «Рыбаловский» Томского района.

С. К. ПОПЫХИНА, доярка совхоза «Рыбаловский» Томского района.

Навстречу XXIII съезду КПСС

СЛОВО СДЕРЖАЛИ

Хороший подарок XXIII съезду партии сделали трудящиеся БАКЧАРСКОГО района. 25 марта выполнен квартальный план продажи молока государству. По сравнению с соответствующим периодом прошлого года поступление молока на приемные пункты возросло на 10 процентов. Досрочно выполнен и план продажи мяса.

Первыми перевыполнили квартальные планы продажи молока колхозы имени Калинина, «Прогресс» и «Победа».

Пересмотрев ранее принятые обязательства, трудящиеся района решили продать сверх квартального плана не 50 тонн молока, как предусматривалось ранее, а 150 тонн.

☆

Труженики сельского хозяйства КОЛПАШЕВСКОГО района, развернув социалистическое соревнование в честь XXIII съезда КПСС, досрочно выполнили план первого квартала по продаже молока государству.

Сверх квартального плана будет сдано около двухсот тонн молока.

☆

Идя навстречу XXIII съезду КПСС, труженики сельского хозяйства ПЕРВОМАЙСКОГО района досрочно выполнили квартальный план продажи молока государству. Сверх квартального плана животноводы решили доставить на заготовительные пункты не менее ста тонн молока.

Район на 155 процентов выполнил квартальный план продажи яиц. Выполнен также план закупок мяса.

НОВОАРХАНГЕЛЬСКИЕ МИЛЛИОНЫ

1 ноября минувшего года птицеводы Новоархангельской фермы совхоза «Победа» принимали обязательство в честь XXIII съезда КПСС. Они решили получить к 29 марта полтора миллиона яиц. Свое слово сдержали досрочно. Ко дню открытия съезда будет продано сверх обязательства 290 тысяч яиц.

Отлично трудятся на ферме птичницы Ольга Иосифовна Маркова, Елизавета Егоровна Егерь и другие. Сплоченный и дружный коллектив возглавляют энтузиасты своего дела: управляющий фермой Селезнев В. М., бригадир Степанова У. А., зоотехник Мазулина Л. А.

С начала года ферма уже дала 35 тысяч рублей прибыли. Пять месяцев тому назад здесь приступили к строительству нового птичника, рассчитанного на 35 тысяч голов. В нынешнем году строительство будет завершено.

В первом году пятилетки новоархангельские птицеводы обязались собрать шесть миллионов яиц. Это на полтора миллиона больше предусмотренного планом и почти вдвое больше, чем в прошлом году.

В. ГЕЙМ.

Совхоз «Победа» Томского района.

СТРАНА РАПОРТУЕТ СЪЕЗДУ

ЛЕНИНГРАД. Изготовление первого генератора для Асуанской электрической станции, сооружаемой на Ниле с помощью Советского Союза, закончено на фирме «Электросила» (Ленинград). Машина в 175 тысяч киловатт, занимающая по мощности одно из ведущих мест в мировой энергетике, выпущена на сто дней раньше, чем предусматривалось планом. Рабочие и специалисты электромашиностроительного объединения выполнили, таким образом, главное свое обязательство в честь XXIII съезда КПСС. В Ленинграде развернулось серийное производство асуанских машин.

***

РУДНЫЙ. С неослабеваемой энергией трудится в дни предсъездовского соревнования коллектив Соколовско-Сарбайского горнообогатительного комбината. Металлургам Урала отправлено 175 тысяч тонн товарной руды, выданной с начала года дополнительно к заданию. Обязательство, принятое в честь XXIII съезда КПСС, превышено в три с половиной раза.

***

БАКУ. Труженики нефтеперерабатывающей и нефтехимической промышленности Азербайджана досрочно выполнили предсъездовское обязательство. Сверх плана с начала года выдано продукции на несколько сот тысяч рублей.

***

РУСТАВИ. Коллектив Руставского металлургического завода сдержал слово. Доменщики, сталевары, прокатчики, трубопрокатчики выдали сверх программы тысячи тонн чугуна, стали и товарного проката, полностью ликвидировали брак, повысили производительность труда на 2 процента.

***

МАГАДАН. Значительно раньше намеченного срока выполнил свои обязательства в честь XXIII съезда КПСС коллектив заполярного рудника «Валькумей». Горняки - оловодобытчики завершили выполнение плана первого квартала. В авангарде — смена обогатителей В. Дубовикова.

***

ФРУНЗЕ. Разведчики подземных кладовых Северо-Киргизской конторы бурения, вышедшие на поиск нефти и газа в Чуйской долине и Приссыккулье, рапортуют: предсъездовское обязательство выполнено. Отличились в работе бригады Бориса Пака и Ивана Дробышева.

***

ЛИПЕЦК. Металлурги завода «Свободный сокол» одними из первых в области выполнили свои обязательства в честь XXIII съезда партии. Они выдали сверх задания 2.700 тонн чугуна, более пяти тысяч тонн труб и несколько тысяч отопительных радиаторов.

***

ДНЕПРОПЕТРОВСК. Несколько тысяч шин. в том числе 10 тысяч из сэкономленного сырья и материалов, выдали труженики Днепропетровского шинного завода. Лучшие из лучших на заводе — бригады коммунистов А. Козаренко и Я. Добреля.

***

Свои обязательства, взятые в честь XXIII съезда партии, выполнили работники Джетыгаринского асбестового комбината, обувщики ленинградской фирмы «Скороход», труженики керамического завода в городе Кинешме Ивановской области, цементники Брянского, Себряковского (Волгоградская область) и Акмянского (Литовская ССР) заводов.

ДОСРОЧНО!

Еще в октябре прошлого года коллектив Томской швейной фабрики принял повышенные социалистические обязательства в честь XXIII партийного съезда. На предприятии ежедневно подводятся итоги соревнования в бригадах, звеньях. Победителю вручается флажок «Отличник качества». Лучшему цеху вручается переходящее Красное знамя. Имена победителей заносятся в список передовиков.

В ходе соревнования 52 работникам фабрики присвоено звание ударника коммунистического труда. 20 звеньев носят звание «Отличник качества».

На предприятии сдача продукции по первому предъявлению увеличилась на 19 процентов. За два месяца сэкономлено 3.827 метров тканей, 700 киловатт-часов электроэнергии.

Первыми на фабрике 22 марта выполнили повышенные социалистические обязательства бригады Е. Мироновой и А. Бельтиковой.

Свой вклад в общий труд вносят рационализаторы предприятия. Ими внедрено предложений с экономическим эффектом около десяти тысяч рублей. В производство внедрено 13 единиц оборудования, 34 модели новых фасонов одежды. Работники механического цеха изготовили и внедрили в производство разбраковочно-промерочный станок.

К весеннему сезону фабрика уже изготовила 21.686 детских пальто.

В. ЖИРНОВ.

ПЛЮС 1.000

Вставая на трудовую вахту в честь партийного съезда, коллектив Тайгинского завода минераловатных изделий объединения предприятий строительных материалов брал обязательство выдать сверх плана 14 тысяч кубометров продукции. 22 марта предприятие выполнило квартальный план. Сверх задания отгружено 15.500 кубометров минеральной ваты. Ко дню открытия съезда будет дополнительно выдано еще 1.000 кубометров продукции.

Среди рабочих коллективов первенство в соревновании удерживает смена, руководимая коммунистом Н. Г. Лукьяновым.

И. НАУРСКОВ.

МАРШРУТ: СЕЛЬСКИЕ СТРОЙКИ

Завод железобетонных изделий и конструкций № 1 объединения предприятий строительных материалов поставляет свою продукцию на сельские стройки области. Изделия, изготовленные на предприятии, пользуются большим спросом у строителей Колпашева и Каргаска, Бакчара и Зырянки, Асина и Шегарки, Богашева и Калтая.

Съезд родной партии коллектив завода встречает трудовыми успехами.

— Сейчас у нас самая ответственная пора, — рассказывает главный инженер завода Аркадий Павлович Бошев.—До того как наступит распутица, вскроются реки, мы должны завезти изделия на отдаленные объекты. Ежедневно с предприятия отправляются машины с нашей продукцией. В эти дни они «форсируют» Обь и Томь, Яю и Чулым.

—Ко дню открытия съезда заводской коллектив, — говорит председатель завкома Павел Николаевич Романов, — перевыполнит производственную программу первого квартала.

Коллектив уже сделал серьезную заявку на успех. План по росту производительности труда выполняется с начала года на 117 процентов, на шесть процентов снижена себестоимость продукции. Уже двадцатого марта предприятие отгрузило сверх квартального плана 1000 кубометров железобетона, 400 кубометров бетонных блоков, 300 квадратных метров оконных и 200 квадратных метров дверных блоков.

Ко дню открытия партийного съезда будет выдано дополнительно еще 500 кубометров железобетона, 400 квадратных метров дверных и оконных блоков.

...В столярном цехе завода трудится бригада коммунистического труда. Руководит ею коммунист Владимир Егорович Аристов. Бригада выполняет ответственные заказы. К открытию съезда она решила наполовину укомплектовать столярными изделиями школу на 960 мест в Богашеве. Готовятся изделия на строительство телятника в Петухове, на жилые 48-квартирные дома в Шегарке и Асине. Только что от цеха отошел полуприцеп с воротами в Кафтанчиково, где строится машинно-тракторная станция.

— С этим объектом мы теперь рассчитались полностью, — говорит начальник цеха Петр Никитович Пшеничников.

Четко, словно на хорошо отлаженном конвейере, идет работа в цехе. Слаженно на заготовке деталей трудятся станочницы Александра Шестакова и Александра Осиненко. Бригадира и столяра Томаса Донлера мы застали за фрезеровкой встроенных шкафов. Их ждут строители Бакчара, Кожевникова, Асина.

Из заготовительного отделения детали идут на сборку. Коммунист Алексей Чертоляс, его товарищи Харитон Меркушев, Рафаил Шаф соединяют разрозненные детали. Конечный пункт продукции — малярное отделение. Звено Ольги Мальцевой шпаклюет, грунтует изделия, после чего они отправляются на объекты.

На высоких скоростях трудятся столяры. Это можно судить по выработке. Она не падает ниже 130 процентов.

...У бетонщиков свои заботы.

— Горячие деньки у нас, — говорит крановщик коммунист Александр Жучков. — По 200 тонн продукции отгружаю каждый день. Только что отправили конструкции для «Облмежколхозстроя».

Договорить нам не удалось: к погрузочной площадке подкатил полуприцеп, и Александр направился к своему крану.

Об Александре Жучкове следует рассказать подробнее. Он не только отменный механизатор. Его отличительная черта — всегда заниматься какими-то расчетами, что-то искать, придумывать. Как-то пришла под погрузку сразу колонна автомашин. И как на беду, вышел из строя трос. Пока его заменяли, машины простаивали. Нахмурился Александр: «Не дело это». Через несколько дней он пришел к руководителям завода.

— Думка есть у меня, — говорит. — Считаю, что нужно поставить на верхней головке крана ролики другой конструкции.

Предложение было принято. После этого заметно увеличился срок службы тросов.

— Беспокойный народ наши бетонщики, — с гордостью говорят на заводе.

Что ж, хорошее это беспокойство. Мало сказать о них, что они трудятся с полной отдачей, как, например, члены бригады Юрия Кабезова, бригадир формовщиков Семен Вишневский, дозировщица Полина Венчирова. Коллектив цеха железобетонных изделий живет постоянной заботой об увеличении выпуска продукции. Бригаду Юрия Кабезова мы застали за подготовкой площадки.

Главный инженер завода пояснил нам:

— В летнее время будем здесь изготавливать изделия, минуя термическую обработку, на естественном вызревании. За сезон дополнительно изготовим за счет этого 1200 кубометров изделий.

На полигоне по изготовлению линейных железобетонных конструкций готовятся сейчас к переходу с деревянной на металлическую опалубку. Это дает большие выгоды производству. Деревянной опалубки хватает на пять забивок. Потом, изготовленная из первосортной древесины, она выбрасывается. А в металлической опалубке можно делать до 1000 забивок. Кроме того, значительно повысится заводская готовность изделий, их качество.

Новую конструкцию опалубки под сваи предложил начальник цеха железобетонных изделий Александр Гаврилович Истигечев. Ее оборачиваемость увеличена по сравнению со старой в два раза.

Ритмично бьется рабочий пульс завода. В трудовых буднях куется успех, каждый вносит свой вклад в достойную встречу партийного съезда. Есть что сказать и арматурщикам из бригады коммунистического труда Александра Ижинбина. Они рапортуют о выполнении квартального плана.

Коллектив завода, не снижая темпов, развивает успех, опережая время, борется за досрочное выполнение программы первого года пятилетки.

Г. ПАВЛОВ.

НОВАЯ БУРОВАЯ

На Средне-Нюрольской площади Западной нефтеразведки началось бурение скважины № 43. Ее проектная глубина 2.580 метров. Бурение скважины ведет бригада, которую возглавляет опытный мастер Е. Ф. Федюшкин. Это уже вторая скважина бригады в первом году пятилетки. Коллектив обязался к 29 марта пройти 800 метров. Больше половины скважины будет пробурено прогрессивным турбинным способом.

В. ЛЫЧЕВ,
старший инженер Западной нефтеразведки.

Электронная библиотека (репозиторий) Томского государственного университета
http://vital.lib.tsu.ru

НАРОДНЫЙ КОНТРОЛЬ НА ПОСТУ

Объект дозора — ЗАВОДСКОЙ БЫТ

На нашем заводе более ста народных контролеров. Они ведут большую и полезную работу, в каждом их деле проявляется черта хозяина производства. Проведенные проверки, их расчеты и предложения по экономии сырья и материалов, по рачительному использованию энергии, по сбору металлолома принесли предприятию немалый выигрыш.

Сосредоточивая свое внимание главным образом на вопросах производства, мы в то же время стали уделять внимание вопросам промышленной эстетики, красоте нашего быта. Фасады заводских корпусов. Кому не хочется, чтобы они выглядели свежими и нарядными! В летнюю пору территория предприятия теперь пестрит цветниками.

Будет верно, если мы скажем, что красоте нашего быта народные контролеры должны отвести большое место. Это тем более важно в условиях Томска. Чего греха таить: в нашем городе еще нет хорошо налаженной службы быта. Из-за всякой мелочи иной раз приходится терять драгоценное время.

Кстати, одна потерянная минута только цеху резиновой обуви обходится в 11 пар недоданной обуви. Потерял 5—6 минут, считай, что с конвейера не сошло более полусотни пар резиновых бот или галош. Очень виновны в потере наших минут работники городского транспорта. Бывает, что рабочая смена у нас начинается с семи часов утра. Заранее выйдешь на автобусную остановку — дожидаешься, когда машины четвертого или другого маршрута начнут свои утренние рейсы. Разве не под силу нам, народным контролерам, помочь устранить это недоразумение в обслуживании томичей?

Нам надо навалиться на быт и культуру нашего города всей силой народного контроля. Не следует, конечно, понимать наш призыв как отвлечение сил от других задач. Но уж если по-настоящему начать борьбу за культуру и быт, то этот вопрос должен быть сейчас неразлучным спутником всех наших планов и дел. И начинать эту борьбу, как нам думается, надо с бытовой службы самих предприятий. Тут непочатый край работы для каждой группы народного контроля.

В самом деле, возьмем хотя бы работу нашей заводской столовой. Есть здесь особая книга для замечаний дежурных. Каких только тут нет записей! Можно прочесть о том, как в суп попала товарная пломба, как подавали на обед остывшие щи, как неряшливо выглядит помещение кухни. Сколько упреков бывает на никуда негодное обслуживание. А ведь это одна из важных сторон нашего заводского быта.

Или взять работу душевых и умывальных отделений. В галошесборном цехе, например, на полторы тысячи рабочих имеются всего две раковины умывальника. Причем вода холодная, нет полотенец. Попробуйте в таких условиях отмыть с рук крепкий резиновый клей. Напрасны усилия! Кто-то советовал брать на работу вазелин: с ним, мол, клей быстрее смывается. Может быть, и добрый совет. Но не все им пользуются. Гораздо полезнее было бы улучшить работу бытовок. А то приходится видеть, как молодые работницы бегают в другие цехи, тайно от всех моют руки в масляных баках, портят продукцию.

Давайте, действительно, возьмемся за улучшение нашего быта и нашей культуры в самом широком смысле этого слова. Предстоит решить многие вопросы работы транспорта, связи, торговли, общественного питания, улучшения деятельности детских учреждений. Важно сделать наиболее действенной борьбу с нарушителями трудовой дисциплины.

Форм и методов для такой работы имеется немало. Уже сейчас некоторые наши посты и группы включают в планы своей работы рейды по обследованию очагов заводского быта, намечают отчеты руководителей участков по улучшению культуры помещений и т. д. Этот поворот в сторону нашего быта должен найти поддержку со стороны всех народных контролеров. Пусть этот участок работы станет для нас особо важным.

И. КАШИРИН, заместитель председателя заводской группы народного контроля; А. ПОПОВА, заместитель председателя группы народного контроля цеха резиновой обуви Томского завода резиновой обуви и резинотехнических изделий.

ПЯТЬДЕСЯТ ВСТРЕЧ У ПРИЛАВКА

Недавно редакция газеты «Красное знамя» совместно с контролерами-общественниками нештатного отдела торговли и быта Томского городского комитета народного контроля и областной инспекции по качеству товаров и торговле провела рейд проверки культуры торговли в магазинах торга «Гастроном». Пятьдесят контролеров-общественников, нештатных корреспондентов газеты прошли по магазинам торга.

ПОДАВЛЯЮЩЕЕ большинство магазинов имеет просторные залы, большие витрины, удобные прилавки. За прилавками вас ждут квалифицированные, вежливые продавцы. Но нередко встреча с продавцом разочаровывает, портит настроение.

«Эталонами магазинов» руководители торга считают магазины № 1 и «Белочка». Но и в том и в другом обнаружено много недостатков.

Наш корреспондент побывал 22 марта в 20 часов 30 минут в «Белочке». Полная бесконтрольность царит в магазине во вторую смену.

В молочном отделе продавец бойко торгует маслом, не сняв с вновь открытого ящика масла верхний слой. Напротив не работают двое контрольных весов.

— Будьте любезны, позовите директора.

— Она ушла домой, — отвечает продавец штучного отдела тов. Власюк.

— Кто же руководит магазином во вторую смену?

— В отделах есть старшие продавцы, — раздраженно роняет она.

Ищем старшего продавца молочного отдела.

— Какой там старший, я одна — младший продавец, остальные ученики...

Кассиры в большинстве магазинов установили свой «порядок» расчета с покупателями. Вместо того чтобы сразу подать ему талон и сдачу, дают сначала талон, затем мелочь и после этого бумажные деньги. Часть покупателей в спешке забывает полностью взять сдачу.

Заведующая молочным отделом магазина № 1 Ф. Е. Смокотина масло первого сорта продавала по ценам высшего сорта. Ее поймали на этом преступлении. Но коллектив магазина все еще ходит в образцово-показательных. Такая нетребовательность вряд ли воспитывает другие коллективы.

Участники рейда проводили контрольные покупки и в большинстве случаев обнаруживали обсчет. В магазине № 1 продавец Васильева обсчитала их на 76 копеек, а Смирнова — на 7 копеек. В гастрономе № 2 продавец Моторина перебрала с покупателя 7 копеек.

Сухие и свежие фрукты, а также печенье и конфеты удобно продавать в целлофановых пакетиках. Так вот, проверяющие обнаружили в магазине № 1 недовесы в таких пакетах от 20 до 200 граммов. То же и в магазине № 4.

Зачастую наиболее дефицитные товары хранятся под прилавком. Например, в магазине № 18 у продавца Т. И. Тяжельниковой обнаружено 300 штук яиц.

Элементарное проявление культуры торговли — таблички с фамилиями продавцов над весами, объявление о том, где находится жалобная книга, указание о часах приема стеклопосуды. Таких объявлений вы не увидите в магазинах №№ 8, 11 и многих других.

Продавец должен быть стражем хорошего качества продуктов, не говоря о заведующих отделами, секциями, товароведах, принимающих товары от поставщиков. В магазинах гастрономторга у продавцов не воспитывают нетерпимости к залежалым низкокачественным товарам.

Только этим можно объяснить вопиющий беспорядок, который выявили общественники в хранении и продаже овощных и рыбных консервов. В магазине № 11 морская капуста с овощами, сельдь в томате, варенье айва и слива лежат с... 1962 года, хотя срок их хранения без выборочного анализа один год.

Та же картина на складе магазина № 15. Участники рейда откопали здесь 32 банки джема сливы, хранящиеся десять лет, яблочный компот пятилетней давности, сотни банок залежалого варенья, борщей. Здесь же сотни брикетов перловой и ячневой каши, которую еще в январе признали непригодной работники городской санитарно-бактериологической лаборатории.

В магазине № 6 участники рейда обнаружили пять кулей подмоченного сахара.

— Такой нам прислали с базы торга, — объяснила заведующая бакалейным отделом тов. Сковородкина.

Зачем же было его принимать?

В этом магазине обнаружено и печенье с плесенью.

16 марта экспедитор тов. Вторушин привез в магазин № 11 более 400 килограммов неклейменого свиного мяса. Заместитель заведующего отделом тов. Редькина приняла его, хотя отлично знала, что грубо нарушает правила торговли.

Магазины торга имеют много холодильников, дозаторов, автоматов по продаже соков, растительного масла. Но механические продавцы и разливальщики используются плохо.

Особенно не везет дозаторам. Эти механизмы исключают возможность обмера, намного ускоряют процесс отпуска молока, повышают санитарную культуру. Более двух месяцев они не работают в магазине № 6, не действуют в магазинах №№ 9, 18 и других.

Не в почете и холодильники. В магазине № 11 на холодильник валят всякий хлам. В магазине № 14 он не имеет решетки, и мясо лежит прямо на его металлическом полу, сваленное в кучу.

Можно еще перечислять факты бескультурья и нарушений торговых правил. Но будут меняться лишь номера магазинов и фамилии.

В торге ослабили контроль за деятельностью предприятий, не требуют выполнения правил торговли, своих приказов.

Еще в начале прошлого года директор торга тов. Ужегов подписал приказ о том, чтобы со сливочного масла и маргарина снимали перед продажей верхний слой — штаф. В большинстве магазинов этого не делается. Ни один продавец или завмаг за это не наказан.

Приказ о необходимости снимать верхний слой с масла и маргарина перед продажей не известен покупателям. Они не требуют очистки масла, а продавцы пользуются этим. Почему бы такие приказы, направленные на лучшее обслуживание покупателей, не вывешивать в магазинах для всеобщего сведения?

В конце декабря разговор о низкой культуре торговли в магазинах торга был начат на открытом партийном собрании в связи с конкурсом «За высокую культуру обслуживания трудящихся», объявленным в честь XXIII съезда КПСС.

Много хороших дел намечалось в дни конкурса. Условия его, например, утверждают, что «каждый продавец, кладовщик должны стать общественными бракерами и консультантами, не допускать получения и продажи товаров плохого качества. Правилом работников торговли должен стать девиз «Сделано отлично — продано отлично».

Все это осталось на бумаге Гастрономторг имеет условия для того, чтобы его магазины стали школой для работников других торговых систем Томска.

Рейдовая бригада газеты «Красное знамя»: А. КУРБАТОВ, заведующий нештатным отделом торговли и быта Томского городского комитета народного контроля; Н. ТУХВАТУЛИНА, инспектор областной инспекции по качеству товаров и торговле; Ю. ТИМОФЕЕВ, В. ЛЕБЕДЕВ, А. ЗИННИКОВ, Г. АНАНЬЕВ, Г. ЛЮФТ, А. ГРЕБЕННИКОВ, нештатные госинспектора областной торговой инспекции; И. ХРАМОВ, М. ГАЕВА, С. БУДАРОВА, народные контролеры; С. ЗАПЛАВНЫЙ, Н. ВАСИЛЕНКО, Л. ТИТОВА, корреспонденты «Красного знамени».

КОМБИНАТОРЫ

Когда И. Н. Миляева утвердили директором Кожевниковского комбината коммунальных предприятий, он многозначительно намекнул своим подчиненным:

— Комбинат берет свое название от слова «комбинация». Это понимать надо.

Ближайшие соратники И. Н. Миляева запомнили такое определение.

На капитальный ремонт жилого фонда комбинату было выделено немало средств. Но заниматься ремонтом — дело канительное. Миляев решил проще. Он купил у жителей села четыре дома за 13.500 рублей. По утверждению ревизоров, была допущена большая переплата.

Совершив свой первый комбинаторский акт, Миляев сразу почувствовал себя на голову выше. Он счел, что его способности просто недооценивали. А посему устроил так, что вместо своей месячной ставки 115 рублей стал получать 156 рублей.

— И вас не обижу, — сказал он своим приближенным.

Заведующему складом В. К. Мироновичу ежемесячно доплачивали и окладу 20 рублей. Ему же, кроме этого, было начислено по нарядам 72 рубля. Значительную доплату к своей зарплате получила за прошлый год и бухгалтер Р. И. Семенова.

Не обошли и управляющего домами И. П. Квашнина. К месячному окладу ему доплачивали 10 рублей да по нарядам незаконно выплатили 314 рублей.

Большим знатоком комбинаций показал себя и мастер строительной группы комбината коммунальных предприятий Л. И. Грик. Он выписывал наряды на лиц, которые никогда не были в Кожевникове. В нарядах значились мифические Сафонова, Кузьмина, Самсонова, Степанова, Авдеева, Клавдиева. Таким образом было украдено 1.240 рублей.

А. И. Грик завышал и объемы выполненных работ.

Соратники Миляева хорошо усвоили изречение о комбинате и комбинациях.

Как-то оценят их сообразительность?

П. ЛАВРЕНТЬЕВ, С. ДМИТРИЕВ.

Перед вами мешки с сахарным песком. Они хранятся на открытой платформе грузового двора станции Томск-II. 12 вагонов сахара — весь этот груз долгое время занимает место, необходимое для разгрузки очередных вагонов. Получателю ежедневно начисляется по 800 рублей пени. На 22 марта владельцу этого сахара — кондитерской фабрике «Красная звезда» — было уже начислено 5.754 рубля. Кто ответит за растрату государственных денег?

Фото Ф. Хитриневича.

ФОТОВЫСТАВКА „ТАСС-65“

В Москве открыта фотовыставка «ТАСС-65». Это творческий отчет фотожурналистов Телеграфного агентства Советского Союза за минувший год. На выставке представлено 400 работ семидесяти авторов. В них повествуется о событиях в стране и за рубежом.

Творческий отчет фотожурналистов ТАСС посвящается XXIII съезду КПСС.

Вот два фотоснимка, представленных на выставке. Р. Дик — «ЧУТКИЕ АНТЕННЫ». С. Майстерман. — «ПОМОР».

ЭКОНОМИКА. ПОИСК. РЕЗЕРВЫ.

НОТ ПОЛУЧАЕТ ПРОПИСКУ

После окончания смены в цокольном цехе в небольшой конторке нормировщика собралась группа специалистов. Старший технолог оглядел присутствующих и спросил:

— Начнем, товарищи?

Заседание началось с подведения итогов работы группы за прошедший месяц. В цехе на браковочном участке по планам НОТ работает 22 человека, на заливке — 70, на штамповке и заправке инструмента — 30. Но этого явно недостаточно.

Члены группы приступили к обсуждению плана работы на очередной месяц. Деловой и конкретный разговор продолжался в течение часа. Вот что предложили члены творческой группы.

Старший мастер В. Н. Кравцов:

— Нужно немедленно наметить меры для облегчения операций загрузки цоколей в барабаны.

Настройщик Р. Б. Воеводин:

— Не забудьте включить в план мероприятия по общему и местному освещению на участке горячей заливки.

Браковщица тов. Дубровская поставила вопрос об устранении шума в цехе, который отрицательно сказывается на производительности труда рабочих.

Творческая группа цокольного цеха — не единственная на Томском электроламповом заводе. Таких групп по внедрению планов научной организации труда действует несколько. И если в цокольном цехе группа делает лишь первые шаги, то в других цехах энтузиасты уже добились ощутимых результатов.

К составлению и внедрению планов НОТ на заводе приступили несколько месяцев назад. Начали с того, что создали лабораторию НОТ на общественных началах. В ее состав вошли начальники отделов, главные специалисты, инженер по бризу, руководители бюро технической информации, инженер по технике безопасности, врач, художник. Руководит лабораторией главный инженер завода. В цехах члены лаборатории опираются на творческие группы, которые также созданы на общественных началах.

Членов цеховых групп в первые же дни подробно инструктировали. Сотрудники заводской лаборатории помогли им выбрать первое направление в работе. Совместно определили рабочие места для охвата планами НОТ (как правило, это наиболее трудные, узкие участки производства), наметили программу исследований. Вот основные направления этих исследований: анализ брака и использование рабочего времени, планировка рабочих мест и санитарно-гигиенические условия, анализ обслуживания и оснащения рабочих мест. Планы НОТ предусматривают внедрение промышленной эстетики и повышение культуры производства.

Хронометраж рабочего времени на отдельных операциях выявляет его потери, определяет загрузку человека в течение смены. Затем творческие группы намечают пути для устранения причин потерь рабочего времени (своевременное обеспечение полуфабрикатами, внедрение многостаночного обслуживания, совмещение профессий и т. д.). Большое внимание уделяется внедрению технически обоснованных норм, ибо там, где они не применяются, невозможно говорить о научной организации труда.

Неплохих результатов по внедрению планов НОТ добились в цехе № 25. Творческую группу здесь возглавляет начальник цеха В. И. Коврижных. Члены группы большое внимание уделяют вопросам промышленной эстетики. Программа ее внедрения — это четко продуманная система повышения культуры труда. Сектор культуры производства возглавляет в группе старейшая работница завода мастер Е. Г. Могилевская. Она знает каждый станок в цехе, каждый его уголок. Частый гость в цехе — художник. По его эскизам сделаны красиво оформленные стенды, столики, тумбочки, удобные табуретки. Все они окрашены в разноцветные тона, радующие глаз. Художник также подготовил варианты покраски оборудования, стен, потолка.

В цехе, куда ни кинешь взгляд, повсюду видишь цветы, зелень, поэтому и воздух здесь всегда чистый. А на участке спиралей расположился большой аквариум с рыбками, который сделали настройщики Владимир Круглыхин и Федор Сивков.

На любом участке чувствуешь заботу о рабочих, о повышении культуры их труда. Аквариум и цветы. Яркие лампы дневного света. Оригинальные по форме шкафчики для инструмента. Удобные скамеечки для ног и т. д. Все эти на первый взгляд мелочи оборачиваются дополнительными процентами при выполнении сменных заданий, повышают настроение, снижают утомляемость.

Приведем еще один пример. На изолированном участке электролитической и ультразвуковой очистки проволоки работница находится одна в течение смены. Творческая группа НОТ и здесь пришла на помощь. Пол и стены помещения выложили красивыми керамическими плитками различных оттенков. Лаборатория приняла уютный вид.

Для того чтобы узнать мнение самих рабочих об улучшении организации труда, заводской лабораторией НОТ была подготовлена опросная анкета. В ней изложен ряд вопросов, касающихся рабочего места, спецодежды, освещения, инструмента. Рабочих попросили высказать свои предложения по организации рабочих мест, увеличению производительности труда. В анкете так и сказано: успех будет обеспечен, если в улучшении организации труда примут участие все трудящиеся завода.

Многочисленные ответы дали очень ценные предложения. Так, в 25-м цехе на многих рабочих местах освещенность оказалась недостаточной, особенно при работе во вторые смены. Внедрив местное освещение, производительность труда на многих участках удастся значительно повысить.

В механическом цехе рабочие предложили изготовить стеллажи и разложить на них заготовки по маркам стали, чтобы не тратить потом время на их испытание. Много ценных предложений поступило по рациональной окраске оборудования, улучшению санитарно-гигиенических условий.

Многие предложения цеховые творческие группы уже претворили в жизнь. Внедрение планов НОТ позволяет коллективам совершенствовать технико-экономические показатели. Например, коллектив цеха № 25 ежемесячно перевыполняет план, обязался в этом году сэкономить 380 килограммов никеля, 350 килограммов меди, снизить расходы на ремонт оборудования на один процент, добиться звания «цеха высокой культуры труда».

Перед входом в 21-й цех бросается в глаза красивый стенд. Ни одна работница не пройдет мимо, не взглянув на него. Прямо перед вами щит: «Показатели работы цеха». На нем фишками (красными и черными) указывается выполнение плана в процентах за смену всеми линиями. Здесь же броско оформлены обязательства коллектива цеха.

Слева на стене стенд «Береги честь заводской марки», на котором висит график сдачи продукции с первого предъявления и витрина брака. На ней молния: «По вине Вильковской, Аникина и Алифоренко допущен брак на 1.048 лампах на сумму 220 рублей. Задумайся над этим, товарищ!» И здесь же образцы брака. По всему чувствуется, что в цехе большое значение придают борьбе с браком.

Не остается в стороне и творческая группа по внедрению планов НОТ. В этом большом по количеству работающих цехе сравнительно небольшая группа — 10 человек. Но действует она успешно. Члены группы — рабочие Григорьев и Прокопьев, мастер Валетова, технолог Ракитина—многое делают для сокращения потерь от брака и его предупреждения.

В цехе распространили 55 анкет. По предложениям рабочих уже внедрили ряд приспособлений. Изготовили крючки для полуфабрикатов, перенесли на более удобное место монтажный стол сборочной линии. Взят твердый курс на повышение культуры труда.

При составлении планов научной организации труда заводская лаборатория вскрыла ряд факторов, мешающих высокопроизводительному труду рабочих. Так, рабочих, как правило, готовят узкого профиля. Это зачастую делает труд монотонным, утомительным, лишенным творчества. Нужен рабочий широкого профиля. Заводская лаборатория сейчас готовит рекомендации для программ обучения новичков.

Однако на заводе предстоит еще многое сделать для широкого внедрения планов НОТ. Нельзя закрывать глаза на то, что далеко не все участки охвачены планами научной организации труда. А это значит, что еще большое количество рабочего времени теряется напрасно, низка производительность труда на многих участках производства.

Один пример. Рядом с передовым 25-м цехом расположен цех № 2. В помещении темно, грязно. Спертый воздух. Нигде не увидишь ни одного цветка. Трудно сказать, когда в последний раз здесь красили оборудование и стены. Вот где широкое поле деятельности для групп и лаборатории НОТ. А такие цехи на заводе еще есть.

Поэтому правильно поступили на предприятии, объявив конкурс между коллективами по составлению и внедрению планов НОТ на рабочих местах.

Для более оперативного составления и внедрения планов НОТ при технико-экономическом совете завода, возглавляемом директором, создана секция по НОТ. Разработан и утвержден план работы секции на первое полугодие.

Для членов цеховых творческих групп намечено прочесть цикл лекций по различным разделам научной организации труда. Часть из них уже прочитана: по вопросам санитарно-гигиенических условий труда, нормированию и заработной плате, физиологии и психологии труда. На предприятии намечают создать на общественных началах кинофотостудию для изучения приемов труда. По предложениям рабочих будет образована комиссия по спецодежде, которая подготовит наиболее удобные образцы.

За успешную работу по внедрению научной организации труда на заводе введено премирование всех работников в размере одного процента от суммы условной годовой экономии от внедренного предложения. Премии будут присуждаться раз в квартал. Средства для них берутся из фонда предприятия.

Лаборатория НОТ регулярно рассылает по цехам каталоги литературы по научной организации труда. Пропаганда НОТ ведется через стенды, плакаты, стенные газеты и заводскую многотиражку.

Внедрение научной организации труда становится на предприятии надежным инструментом повышения эффективности производства. В проекте Директив XXIII съезда КПСС по пятилетнему плану важное внимание уделяется совершенствованию организации труда на промышленных предприятиях, устранению узких мест, интенсификации производственных процессов, ликвидации простоев оборудования. В решении этих задач внедрение планов НОТ имеет первостепенное значение.

А. ЛИТВИНЕНКО, инженер Томского электроламмового завода.

Л. БЕЛЫХ.

Электронная библиотека (репозиторий) Томского государственного университета
http://vital.lib.tsu.ru

«МЫ ПОМНИМ ТЕХ, КТО ДРАЛСЯ ДО ПОБЕДЫ, ЧЬИ ИМЕНА НА ПОДВИГИ ЗОВУТ»

Они вместе. Комсомольцы 60-х годов и те, кто с оружием в руках защищал завоевания Октября, был ударником первых пятилеток, не щадя жизни, отстаивал Родину от нашествия фашистских полчищ. В переполненном зале — молодые томичи: рабочие и студенты, курсанты и военнослужащие Томского гарнизона. Сегодня к ним пришли их отцы и старшие братья — ветераны гражданской войны, Герои Советского Союза и Социалистического Труда, передовики томских предприятий.

Им, молодым, продолжать боевые и трудовые традиции нашего народа, они принимают эстафету патриотизма и пролетарского интернационализма.

— И мы твердо верим, — сказал на встрече Герой Советского Союза Василий Петрович Стригин, — что никто из вас, сидящих в этом зале, в трудную минуту испытаний не посрамит чести своих отцов, до конца выполнит наш наказ.

...Воспитанию молодежи на революционных, боевых и трудовых традициях был посвящен объединенный пленум томских областных комитетов комсомола и ДОСААФ.

Наш город богат славными традициями. И многие комсомольские организации области умело ведут воспитание молодежи на славных боевых и трудовых традициях. Для учащихся томской школы № 8 необычным стал день 8 февраля, день памяти героев-молодогвардейцев. С раннего утра до позднего вечера в этот день стоят в почетном карауле лучшие комсомольцы и пионеры отрядов. Перед началом уроков у памятника Олегу Кошевому проходит торжественный митинг. В этот день подводятся итоги соревнования по всем комсомольским группам и пионерским отрядам. Недавно в школе прошел фестиваль историко-революционных песен.

С гордостью хранят учащиеся четвертой школы города Томска память о бывшем ученике этой школы, Герое Советского Союза летчике Иване Черных, повторившем беспримерный подвиг Николая Гастелло. В школе создан музей героя. За парту, где сидел Иван Черных, имеет право сесть только лучший из лучших.

Большинство школ Томска включилось в поход боевой славы. Правильно поступили комитеты ВЛКСМ школ №№ 1, 12, 44, где созданы отряды красных следопытов, которые собирают важный и очень интересный материал о героях-сибиряках.

Много интересных форм воспитания молодежи на революционных и трудовых традициях на вооружении комсомольских организаций Колпашевского района. В школах созданы комнаты славы, молодыми колпашевцами пишется история родного края. Колпашевцы свято чтут память героев земляков.

В последнее время, отмечалось на пленуме, несколько улучшили свою работу первичные организации ДОСААФ. Во многих школах оформлены стенды по военно-патриотическому воспитанию, созданы уголки боевой славы. В этом году при школах создаются военно-спортивные и трудовые лагеря.

Больше внимания военно-патриотическому воспитанию стали уделять комитеты ВЛКСМ томских вузов. Славится своими боевыми и трудовыми традициями Томский политехнический. Его комсомолия имеет добрые традиции: «Неделя комсомолии», «Посвящение в первокурсники и инженеры», «День открытых дверей», здесь регулярно проводят научные студенческие конференции, всем известна «Снежинка» политехников. Институтская многотиражка ведет «Эстафету, принятую от отцов». Надежный помощник ДОСААФ — комитет комсомола Томского медицинского института. Сотни студентов являются активистами первичной организации ДОСААФ.

Комсомольцы Томского военного училища связи дружат с молодежью многих школ, профтехучилищ, предприятий. В этом году комитет комсомола училища решил совместно с шефами создать школу юных радистов.

Важнейшая задача комитетов ВЛКСМ и первичных организаций ДОСААФ — подготовка молодежи к службе в рядах Советской Армии. Бесспорно, растут с каждым годом общеобразовательный уровень призывной молодежи, ее физическая подготовка, в армию приходит все больше технически грамотных людей. На многих предприятиях созданы партийно-комсомольские штабы для работы с теми, кто готовится пополнить ряды Вооруженных Сил СССР. Настоящим праздником на многих предприятиях и в районах области стали торжественные проводы призывников в армию. Успешно готовят призывников комитеты ВЛКСМ Колпашевского района. Каждый призывник здесь является значкистом «Готов к защите Родины». В Колпашеве действуют клуб юных летчиков «Космос» и клуб юных моряков «Юнга».

Однако в докладах секретарей комитетов ВЛКСМ Кировского района и города Колпашева Валентина Иванищева и Тамары Аренкиной, в выступлениях тех, кто принял участие в прениях по докладам, подчеркивалось, что сделаны лишь первые шаги для повышения уровня военно-патриотического воспитания молодежи. В большинстве вузов Томска эта работа только разворачивается. В корпусах институтов, в студенческих общежитиях не увидишь стендов по военно-патриотическому воспитанию, уголков боевой славы.

Многое предстоит сделать комитетам ВЛКСМ промышленных предприятий. Не в дружбе с первичными организациями ДОСААФ комитеты комсомола ГРЭС-II, фабрики «Красная звезда». На многих предприятиях не найдешь даже простейших плакатов на темы военно-патриотического воспитания, не говоря уже о стенлах и уголках ДОСААФ.

О том, как улучшить военно-патриотическое воспитание молодежи, говорили на пленуме секретарь Томского горкома ВЛКСМ Юрий Ларинцев, облвоенком Н. П. Косачев, секретарь комитета ВЛКСМ Томского района Арнольд Лелюшкин, преподаватель Томского военного училища связи Д. И. Зельвенский, председатель Кировского райкома ДОСААФ П. М. Глазунов и другие участники пленума. Главная мысль всех выступлений — только совместными усилиями комсомольских и первичных организаций ДОСААФ можно добиться успеха.

Вот конкретные меры, которые наметил пленум. В каждой школе организовать кружки для изучения основ военного дела, спортивные секции по техническим видам спорта; все старшеклассники должны сдать нормы на значок «Готов к защите Родины». Пока в нашей области еще мало юных радистов, электриков, шоферов-любителей, мотоциклистов. А ведь в каждой школе можно создать базу и организовать специальные курсы для изучения технических специальностей. А почему бы райкомам и горкомам комсомола, комитетам ДОСААФ, военкоматам не проводить ежегодно районные, областные соревнования по стрелковому и радиоспорту, моделизму и морскому многоборью?

Нужно шире пропагандировать опыт, накопленный авиаспортклубом спортивного лагеря «Республика бодрых», считать одной из важных задач создание военно-спортивных и спортивно-оздоровительных лагерей в каждом районе Томской области. Следует шире использовать местный материал во всесоюзном походе по местам революционной, боевой и трудовой славы советского народа, объявленном ЦК ВЛКСМ в честь 50-летия Советской власти.

...Обмен накопленным опытом, поиски действенных форм в воспитательной работе шли не только на пленарных заседаниях.

Его участники побывали в гостях у томских чекистов. О своей работе, мужестве и беззаветной преданности Родине советских разведчиков рассказали на встрече с участниками пленума начальник областного управления Комитета государственной безопасности Г. И. Макогин, работники комитета Ф. Я. Женихов, В. В. Скрябин, Д. П. Давыдов, И. И. Ананьин и другие. Империалисты тратят громадные средства на шпионаж и разведку в странах социализма, пытаются вести в них идеологическую диверсию. Поэтому каждый комсомолец должен неустанно повышать свою бдительность, всегда быть готовым дать отпор проискам врагов.

Каждому участнику пленума запомнились встречи с курсантами Томского военного училища связи. Преподаватели и курсанты его познакомили гостей со славными боевыми традициями старейшего учебного заведения Сибири, рассказали о том, как будущие связисты изучают основы военного дела, готовятся стать умелыми офицерами Советской Армии.

И, конечно, надолго запомнится участникам пленума и всем тем, кто пришел в тот вечер в зал Дома офицеров, встреча с ветеранами гражданской войны, с теми, кто строил социализм и ковал победу над фашизмом в годы Великой Отечественной войны. От имени всех присутствующих молодых томичей секретарь Томского горкома комсомола Александра Липская, учащаяся профессионально-технического училища № 11 Клава Писарева, делегат XV съезда ВЛКСМ старший инженер александровской экспедиции Ярослав Ганюк заверили представителей старшего поколения, что молодежь нашей области сделает все для того, чтобы быть достойными продолжателями дела своих отцов и старших братьев, чтобы приумножить славные революционные и трудовые традиции нашего народа.

Е. ВОСТРУХОВ.

СООБЩЕНИЯ ИЗ-ЗА РУБЕЖА

ОБРАЩЕНИЕ К ПРОФСОЮЗАМ ВСЕГО МИРА

ХАНОЙ, 24 марта. (ТАСС). Всеобщая конфедерация профсоюзов Вьетнама направила письмо профсоюзным организациям всего мира, призывая их выступить с решительным протестом против широкого использования американскими империалистами отравляющих веществ и газов в Южном Вьетнаме. Об этом сообщает агентство ВИА.

НОТА ПРОТЕСТА МИССИИ СВЯЗИ ВНА

ХАНОЙ, 24 марта. (ТАСС). Миссия связи верховного командования Вьетнамской народной армии направила вчера ноту протеста международной комиссии по наблюдению и контролю во Вьетнаме в связи с провокационными действиями сайгонских властей в демилитаризованной зоне.

Южновьетнамская марионеточная армия, отмечается в переданной агентством ВНА ноте, продолжает вести боевые действия в демилитаризованной зоне в районе реки Бенхай. Так, 15, 20 и 21 марта артиллерийская часть, расположенная в районе Бадок, совместно с авиацией неоднократно подвергала ожесточенному обстрелу деревни Киньмон и Анксуан, в результате чего уничтожено большое количество жилых зданий и пострадало много мирных жителей.

«Эти действия сайгонской пехоты, артиллерии и авиации в южной части демилитаризованной зоны являются грубым нарушением Женевского соглашения 1954 года по Вьетнаму и статуса демилитаризованной зоны, запрещающего ввод вооруженных сил и возобновление военных действий», подчеркивается в ноте протеста миссии связи ВНА.

АНТИПРАВИТЕЛЬСТВЕННЫЕ ВЫСТУПЛЕНИЯ В ЮЖНОМ ВЬЕТНАМЕ

НЬЮ-ЙОРК. Антиправительственные и антиамериканские демонстрации парализовали жизнь двух крупных южновьетнамских городов — Дананга и Гуэ. Там закрыты школы, магазины, не работают предприятия и учреждения. Поводом для этих выступлений послужило смещение генерала правящей военной хунты Нгуен Тянь Тхи с поста командующего первого военного округа.

Несколько дней в этих городах проходят собрания и митинги протеста буддистских студентов. Они требуют создания гражданского правительства и прекращения вмешательства Соединенных Штатов во внутренние дела страны.

В Дананге и Гуэ демонстранты захватили на некоторое время радиостанции и передавали по ним антиправительственные заявления.

Над ДРВ сбит 931 американский самолет

ХАНОЙ, 24 марта. (ТАСС). Американские самолеты вновь вторглись вчера в воздушное пространство Демократической Республики Вьетнам и обстреляли населенные пункты в провинциях Хатинь и Куангбинь, сообщает агентство ВИА. Сбив в этот день четыре самолета, зенитчики ДРВ довели общий счет сбитых американских самолетов до 931.

220 тысяч интервентов

ВАШИНГТОН, 23 марта. (ТАСС). Численность американских войск в Южном Вьетнаме достигла 220 тысяч солдат, заявил сегодня в Чикаго заместитель министра обороны США Сайрус Вэнс. Он сообщил о намерении Пентагона направить туда новые военные контингенты. Вэнс подчеркнул, что ежемесячное снабжение американских вооруженных сил в Южном Вьетнаме боеприпасами увеличилось в три раза по сравнению с войной в Корее.

США должны уйти из Азии

ВАШИНГТОН. Председатель сенатской комиссии по иностранным делам Фулбрайт, выступая в университете штата Коннектикут, призвал правительство Джонсона согласиться с нейтрализацией Юго-Восточной Азии, что в свою очередь, по словам Фулбрайта, должно сопровождаться выводом американских вооруженных сил из Юго-Восточной Азии. Сенатор сказал, что война, которую США ведут во Вьетнаме, наносит большой ущерб благосостоянию американцев.

(ТАСС).

Выступление президента Джонсона

ВАШИНГТОН. Президент Джонсон выступил перед членами института дипломатической службы и ответственными сотрудниками государственного департамента США с речью о политике Соединенных Штатов в отношении НАТО.

Джонсон заявил, что США намерены «сохранить и усилить сдерживающую мощь НАТО».

Имея в виду предложения президента Франции де Голля по реорганизации НАТО, Джонсон сказал, что некоторые призывают сейчас разрушить НАТО.

«Конечно, — заявил президент, — НАТО должна приспособиться к изменяющимся нуждам времени. Но мы также твердо считаем, что такие изменения должны быть разработаны членами организации, действующими совместно в рамках союза».

(ТАСС).

В интересах делового сотрудничества

ТОКИО, 24 марта. (ТАСС). В течение десяти дней в Токио проходило советско-японское экономическое совещание. По окончании совещания глава советской делегации М. В. Нестеров заявил, что во время совещания между делегациями состоялся широкий обмен мнениями по экономическим вопросам, представляющим взаимный интерес. Обсуждение этих вопросов, сказал М. В. Нестеров, носило дружественный, деловой характер и послужило расширению контактов и углублению взаимопонимания деловых кругов обеих стран.

Совещание также отметило, продолжал глава советской делегации, что обе стороны будут прилагать усилия к тому, чтобы для успешного осуществления экономического обмена между двумя государствами оказывать еще большее содействие решению вопросов, связанных с проведением торговых операций и расширением научно-технических связей. М. В. Нестеров сказал далее, что представители сторон приняли решение продолжать свои усилия через комитеты по деловому сотрудничеству обеих сторон по решению вопросов, поднятых на совещании. Второе совещание решено созвать в Москве в 1967 году в приемлемое для обеих сторон время.

«ВЫ ЖИВЕТЕ В КРАСИВОЙ И СЧАСТЛИВОЙ СТРАНЕ»

РАНГУН. На открытой здесь советской торгово-промышленной выставке побывал трехсоттысячный посетитель. Им оказалась восемнадцатилетняя работница рангунской текстильной фабрики Тан Тан Мин. Год назад она приехала из деревни, и Советский Союз был для нее далекой, загадочной страной. «Я пришла сюда потому, что многие рассказывают о выставке, всем она очень нравится,— сказала Тан Тан Мин. — На меня выставка произвела огромное впечатление. Вы живете в красивой и счастливой стране».

(ТАСС).

Над Лаосом сбито 8 американских самолетов

ХАНОЙ, 24 марта. (ТАСС). Патриотические силы Лаоса — Патет-Лао сбили 15 марта в районе Саваннакет 8 американских самолетов, в том числе два «В-57», передает агентство ВИА, ссылаясь на сообщение радио «Голос Патет-Лао».

ИНЦИДЕНТ В ПАЛОМАРЕСЕ НЕ ПЕРВЫЙ

НЬЮ-ЙОРК, 24 марта. (ТАСС). Известный физик-атомник д-р Ральф Лэпп, выступая по телевидению, заявил, что его не удивила недавняя потеря водородной бомбы в районе Палумареса (Испания) после столкновения там двух самолетов ВВС США. Он сказал, что ему известны минимум десять «ядерных инцидентов».

Далее Лэпп заявил: «Я бы мог почти зачитать вам список тех штатов в Соединенных Штатах, где происходили подобные инциденты. Два из них произошли в Калифорнии, один — в Нью-Мексико, один — в Луизиане, затем был инцидент в Нью-Джерси, в Северной Каролине, в Мэриленде, в Кентукки и один в море, поблизости от Саванны, штат Джорджия, и, насколько мне известно, один в Арктике, о котором мало что сообщалось, а также один в Арканзасе».

Представитель министерства обороны отказался прокомментировать высказывание Лэппа.

ЗЕМЛЕТРЯСЕНИЕ В КИТАЕ

ПЕКИН, 24 марта. (ТАСС). В южной части провинции Хэбей днем 22 марта подряд произошли два сильных землетрясения. Эпицентр этих двух подземных толчков силой в 9 и 10 баллов находится в районе Синтай. Воздействию землетрясений в разной степени подвергались ряд районов южной и центральной части провинции Хэбей, город Пекин и его окрестности.

Как сообщает агентство Синьхуа, в области эпицентра разрушено много домов.

НАСЕЛЕНИЕ США

НЬЮ-ЙОРК, 24 марта. (ТАСС). По данным на первое февраля 1966 года, население Соединенных Штатов Америки составило 195.073.000 человек. По сравнению с 1960 годом население США увеличилось на 15.750.000 человек.

СТРАНЕ — КВАЛИФИЦИРОВАННЫХ СПЕЦИАЛИСТОВ СРЕДНЕГО ЗВЕНА

С собрания актива Томской городской парторганизации

Томск — не только город вузов. Ежегодно он дает стране многочисленные отряды специалистов среднего звена: строителей и геологов, фельдшеров и учителей, агрономов и техников. В 17 средних специальных учебных заведениях Томска свыше 19 тысяч учащихся приобретают 60 различных специальностей.

Ответственные задачи улучшения подготовки молодых специалистов, воспитания у них высоких моральных качеств, навыков будущих организаторов производства стоят перед педагогическими коллективами, партийными и комсомольскими организациями техникумов. Коллективы приборостроительного, учетно-кредитного техникумов, фармацевтического и музыкального училищ уделяют большое внимание методике преподавания, организуют индивидуальную работу с учащимися, постоянно контролируют их самостоятельные занятия. Все это дает зримые результаты. Учащиеся приобретают прочные знания, успеваемость в этих учебных заведениях выше, чем в других техникумах города.

Но не во всех средних учебных заведениях используют возможности для улучшения подготовки будущих специалистов. В топографическом техникуме, где есть квалифицированный, годами сложившийся педагогический коллектив, не ведется методическая работа, ослаблен контроль за качеством преподавания, мало используются такие средства идейно-воспитательной работы с учащимися, как политинформации, беседы в общежитиях, стенная печать. Не случайно здесь низка успеваемость, главное место среди оценок занимает тройка.

На собрании актива Томской городской партийной организации, обсудившем вопрос «О состоянии и мерах улучшения учебно-воспитательной работы в средних специальных учебных заведениях Томска», были вскрыты причины, которые тормозят улучшение подготовки кадров средней квалификации. С докладом по этому вопросу выступила секретарь горкома партии Е. В. Ивченко.

Мало еще уделяется внимания экономической подготовке будущих специалистов, преподаватели слабо освещают достижения современной науки и техники, не используют подчас наглядные пособия, не проводят необходимые практические занятия. Значительное число преподавателей не имеет соответствующего образования и недостаточно работает над собой. Опорный техникум, каким является электромеханический, должен глубже изучать и распространять передовой опыт лучших учебных заведений.

Шла речь на собрании актива и о серьезных недостатках в организации производственной практики учащихся лесотехникума, медицинского училища, коммунально-строительного техникума и других учебных заведений. Причина этого — слабая техническая база и главное — невнимательное отношение к практикантам со стороны руководителей заводов, леспромхозов, строек.

Немало новых эффективных форм воспитательной работы выработано в техникумах Томска. Это и лекторские группы учащихся, и проведение диспутов на такие интересные темы, как «Скажи мне обо мне», «Мое и наше», и шефские концерты на предприятиях и в селах области, и многое другое. Инициаторами являются комсомольские организации. Но в воспитательной работе в техникумах есть очень серьезный недостаток — отсутствие хорошо продуманной системы, перспективы. Нередко проводится много мероприятий, но в них недостаточно учитываются интересы, возрастные особенности и запросы молодежи.

Партийные организации техникумов должны проявить больше заботы об улучшении учебно-воспитательной работы, больше внимания уделить политической учебе преподавателей, качеству знаний учащихся по марксистско-ленинской теории.

Приближающийся XXIII съезд КПСС примет пятилетний план дальнейшего развития народного хозяйства нашей страны. Большое место в нем отводится подготовке кадров. Работники томских средних специальных учебных заведений полны горячего стремления успешно выполнить поставленные перед ними задачи.

Участники собрания партийного актива приняли решение, направленное на дальнейшее улучшение качества подготовки специалистов среднего звена.

И. ФЕДОРОВА.

УЧЕНЫЕ — СЕЛУ

На днях областное общество «Знание» совместно с областным управлением сельского хозяйства провело семинар-конференцию по экономике производства колхозов и совхозов.

С большим интересом были прослушаны лекции профессора Н. Ф. Тюменцева и доцента А. П. Бычкова об улучшении экономической работы в колхозах и совхозах области.

Доцент И. К. Борщов рассказал о некоторых вопросах режима экономии в сельском хозяйстве.

Участники конференции приняли развернутые рекомендации по организации и внедрению внутрихозяйственного расчета и новых прогрессивных форм оплаты труда в сельском хозяйстве.

М. ВИТЮШОНОК.

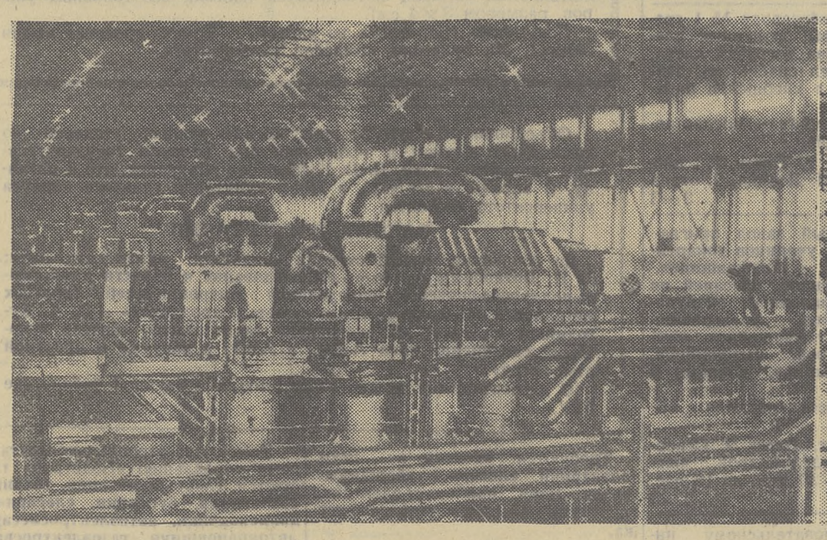

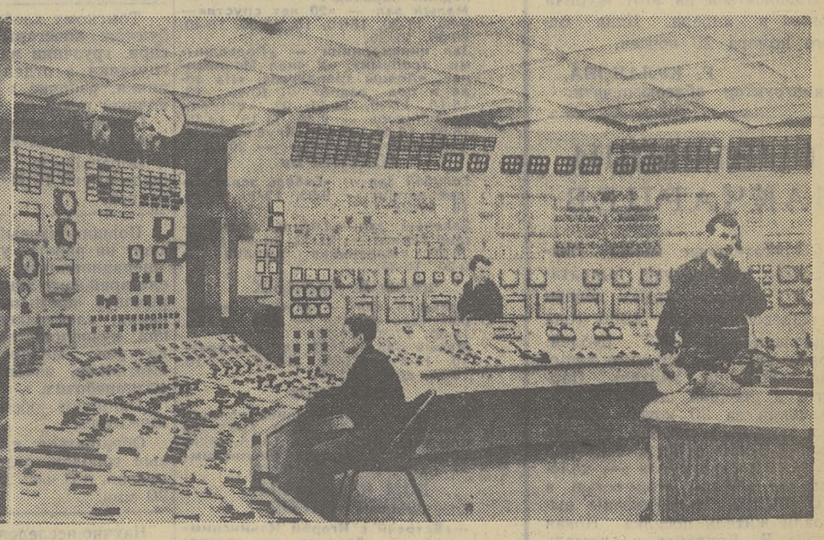

ХАРЬКОВСКАЯ ОБЛАСТЬ. Шесть энергетических блоков Змиевской ГРЭС по 200 тысяч киловатт ежесуточно вырабатывают миллионы киловатт-часов электроэнергии, снабжая ею машиностроителей Харькова, цементников Белгорода, шахтеров Донбасса, тружеников сельского хозяйства.

В проекте Директив XXIII съезда КПСС намечено завершить строительство второй очереди ГРЭС. Здесь будет сооружено еще четыре гигантских энергетических блока общей мощностью в 1.200 тысяч киловатт.

НА СНИМКАХ: слева — общий вид машинного зала, где работают шесть блоков общей мощностью в 1.200 киловатт. Справа — блочный щит управления № 3. Здесь установлена универсальная вычислительная машина, которая следит за работой блоков общей мощностью 400 тысяч киловатт. Вы видите (слева направо) машинистов Григория Колесника, Владимира Диханова и дежурного щита управления Анатолия Скворцова.

(Фотохроника ТАСС).

Электронная библиотека (репозиторий) Томского государственного университета
http://vital.lib.tsu.ru

ЗАБОТА ПЛЮС СИСТЕМА

О ТРУДОУСТРОЙСТВЕ ВЫПУСКНИКОВ В КОЛПАШЕВЕ

С ЗАМЕСТИТЕЛЕМ председателя Колпашевского горисполкома Анатолием Сергеевичем Нелидовым мы побывали в кабинетах руководителей некоторых предприятий города, чтобы узнать о трудоустройстве выпускников колпашевских средних школ.

Цифры таковы: нынешним летом 580 юношей и девушек в Колпашеве и в окрестных селах получат аттестаты зрелости.

580 выпускников — 580 судеб. Как-то сложатся они? Мы предложили ребятам некоторых классов заполнить анкету, содержащую такие вопросы: что ты собираешься делать после окончания школы, на каком предприятии своего города или поселка хотел бы работать и по какой специальности? Хотел бы ты после школы уехать в другое место или остаться в родных местах? Получил ли ты в школе специальность?

Анкеты составлены таким образом, что ребятам достаточно было лишь подчеркнуть ту или иную строчку, чтобы ответить на предложенные вопросы. Подписей не требовалось, и это создавало возможность получить максимально объективную картину. Ни один из 49 выпускников, опрошенных в двух школах, не сказал, что он хотел бы остаться в Колпашеве, ни один из них в помыслах своих не связывает свою судьбу с городом, где рос, где прошло детство, отрочество и пришла пора юности. Сознавать это обидно.

Причины? Они разные. «В своем городе устроиться работать трудно,— это из анкеты А. Майдуровой.—Охота поработать на стройке, но путевки туда не дают». «Я бы осталась в Колпашеве, если бы здесь был институт или работа по душе». «Не работать же после 11-го класса на кирпичнике! А на другие предприятия не поступить без квалификации. Мы учились на швей, но лучше умеем пороть, чем шить или кроить». Таковы ответы на анкету.

Обратите внимание — некоторые анкеты подписаны, хотя этого и не требовалось. Лишнее доказательство искренности и юношеской принципиальности.

Можно не сомневаться, что все эти ребята получат работу, получат путевку в жизнь. Речь лишь идет о том, чтобы трудоустройство выпускников прошло как можно более организованно. Пока же подготовка к этой работе вызывает тревогу.

ОБЩЕЕ настроение колпашевских выпускников — попытаться поступить в институт, а там видно будет. Сколько выпускников станут студентами? В лучшем случае лишь половина. Следовательно, по крайней мере 300 ребят и девушек где-то в августе явятся к местным руководителям и скажут: «Устраивайте нас». Признаться, я не представляю себе сейчас, что им скажут. И руководители, по-моему, тоже еще не представляют себе этого.

Были мы на заводе «Металлист», беседовали с главным инженером предприятия С. П. Кишкиновым, который рассказал нам историю, известную тов. Нелидову, а для человека нового—удивительную. Два года назад на заводе этом выстроили новый корпус, где до сих пор тысяча квадратных метров производственных площадей никак не используется. Корпус обошелся государству в 102 тысячи рублей. его обогревали две зимы, а продукции пока — никакой. По меньшей мере здесь триста пятьдесят рабочих мест, если организовать производство в три смены.

Предложений было уже немало. Были проекты организовать в новом корпусе выпуск игрушек и электродвигателей, утюгов и эмалевых проводов. Но и сейчас никто на заводе не может сказать определенно, будет ли к лету решен вопрос об организации в новом корпусе выпуска провода щеткодержателей, как это, наконец, решило Министерство электротехнической промышленности и его «Главкабель». Не ясны сроки поставок оборудования, не утрясены и другие важные вопросы.

Оформление документации нового цеха задерживается из-за того, что колпашевские энергетики не дают нужных в данном случае гарантий. Об этом уже писалось в нашей газете. Напомню лишь, что в восьми километрах от Колпашева три месяца бездействовала новая электростанция на лесозаводе в Тогуре только потому, что энергетики и лесопромышленники никак не могли договориться о цене на опилки, которые служат топливом для станции.

На прощание тов. Кишкинов говорил:

— Выпускников десять, пожалуй, возьмем, не больше...

Главный инженер Средне-Обской комплексной геофизической экспедиции О. А. Терпеляк не обещал и этого. Он пока не видит возможности использовать выпускников ни трактористами, ни буровиками, ни взрывниками, ни вычислителями, ни операторами, ни геодезистами. Что-либо определенного об организации геологического профессионально-технического училища он также не мог сказать. Вопрос этот в компетенции новосибирского начальства.

Неужели замкнутый круг? Ничего подобного! Просто типичный случай нашего порой неумения комплексно решать перспективные вопросы развития экономики и подготовки кадров. Нужно ли сомневаться, что через год-два геологическим предприятиям Колпашевской экспедиции, да и всей области, потребуются сотни молодых и умелых рук? Нужно ли сомневаться, что пройдет время, и на всю мощь будет запущен новый корпус завода «Металлист»? Но вот беда, эти нужды Колпашева, во-первых, выдвигаются не всегда достаточно статистически и научно обоснованно, не всегда настойчиво, а с другой стороны, часто требования руководителей предприятий маленького города не находят должного понимания и поддержки в облплане, в различных ведомствах.

Я БЫЛ в Колпашеве спустя месяц после известного постановления ЦК КПСС и Совета Министров СССР о выпускниках школ и, признаться, предполагал, что здесь уже изучают положение дел, вынашивают какие-то планы, подбирают людей, которым предстоит всем этим заняться. Увы. в Колпашеве ждали областных директив «в развитие данного постановления». Наверное, такие директивы нужны. Но ведь общее направление, тенденция предельно ясны. В Колпашеве же в то время еще и не заглядывали в статистические отчеты школ, не обсуждали существо дела ни с руководителями предприятий, ни с руководителями учебных заведений. Будь все иначе, уже в феврале здесь бы могли основательно подготовиться к реализации директив. Хотя бы всесторонним знанием вопроса.

Тот же анкетный опрос показал, что абсолютное большинство восьмиклассников хочет продолжать учебу в средних школах. Сейчас в восьмых классах городских и сельских школ 1.050 учащихся, а в девятых освободится только около 600 мест, притом в основном в городских школах. Между тем планами предусмотрено открыть в будущем учебном году только четыре новых девятых класса. Более чем очевидная диспропорция.

Надо бы уже твердо знать, кто пойдет в девятый класс. Надо бы уже сейчас потолковать с родителями об интернате и транспорте для перевозок школьников. Хорошо бы обсудить все вопросы, связанные с будущим полутора тысяч выпускников на собраниях классных и комсомольских, родительских и педагогических. Всего этого пока не делалось. В эти дни со старшеклассниками многих школ на комсомольских и классных собраниях говорят обо всем, но реже всего о том, что выпускники будут делать нынешним летом.

ЭТА СТАТЬЯ написана не для того, чтобы у читателя сложилось впечатление, будто заботы выпускников, их родителей безразличны колпашевским руководителям. Отнюдь нет. Мне довелось беседовать со многими из них, и в этих беседах звучала и тревога, и искренняя забота о судьбах людей, о будущем города.

Помнится, Владимир Михайлович Служаев, секретарь горкома партии, очень заинтересованно, обстоятельно и с большим знанием дела (в прошлом он директор педучилища) говорил о необходимости расширить в Колпашеве сеть специальных учебных заведений, в частности организовать подготовку сельских культпросветработников. Оказывается, почти 90 процентов выпускников Колпашевского медучилища оседают в селах северных районов области, а лишь отдельные парни и девушки, выезжающие на учебу в Томскую культпросветшколу, например, возвращаются в родные места. Оказывается, разговор о дислокации учебного заведения далеко не праздный.

В горисполкоме и горкоме комсомола умеют повозиться с «трудными» ребятами и не жалеют для этого ни сил, ни времени. Аппарат горсовета, возглавляемый Леонидом Александровичем Кузнецовым, все время в разъездах, в гуще жизни школ и большого учительского коллектива.

Все это бесспорно. Но, когда речь идет о вопросах действительно острых, перспективных, сложных, хотелось, чтобы они решались стройно, широко, обоснованно, с умелым учетом и безграничных возможностей нашего общества, и возникающих противоречий, и новейших веяний современной науки, чтобы забота о молодых базировалась на разумной системе.

А. БРУСКИН,
наш спец. корр.

г. Колпашево.

Техника — техникуму

С каждым годом наше сельское хозяйство становится все более насыщенным самой разнообразной техникой. С ней должны быть хорошо знакомы специалисты. Поэтому проходит редкий месяц, чтобы Томский сельскохозяйственный техникум не получил новое оборудование или машины. На днях для отделения механизации сельского хозяйства в техникум поступили комбинированный экскаватор-бульдозер, смонтированный на базе трактора «Беларусь», и автомашина «ГАЗ-51». Теперь техникум располагает солидным парком — 14 автомобилями и 35 тракторами. Водить их учатся все учащиеся, даже те, кто готовится стать колхозными бухгалтерами. В техникуме создается кабинет счетных машин, для которого уже получено 16 электровычислительных машин. Учащиеся здесь будут не только овладевать основами машинно-вычислительной техники, но и выполнять практические заказы сельскохозяйственных организаций области. В техникуме с нетерпением ждут, когда в Томск придут уже отгруженные заводом-изготовителем пятнадцать электронных экзаменационных машин «АСПК».

Г. ПАВЛОВ.

НА ЯЗЫКЕ ШЕКСПИРА И ГЕТЕ

Институт усовершенствования учителей совместно с обществом «Знание» в понедельник начинает в кинотеатре «Пионер» цикл лекций о творчестве великих писателей мира. Эти лекции несколько необычны: их будут читать на родном языке писателей.

Будет рассказано о творчестве Шекспира и Диккенса, о поэзии Гете и Шиллера и многих других писателей мира и о состоянии современной литературы этих стран.

После каждой лекции будет демонстрироваться кинофильм на иностранном языке.

К этой интересной работе привлечены ведущие научные сотрудники вузов города. Своими впечатлениями поделятся туристы, побывавшие в этих странах.

М. ВИКТОРОВ.

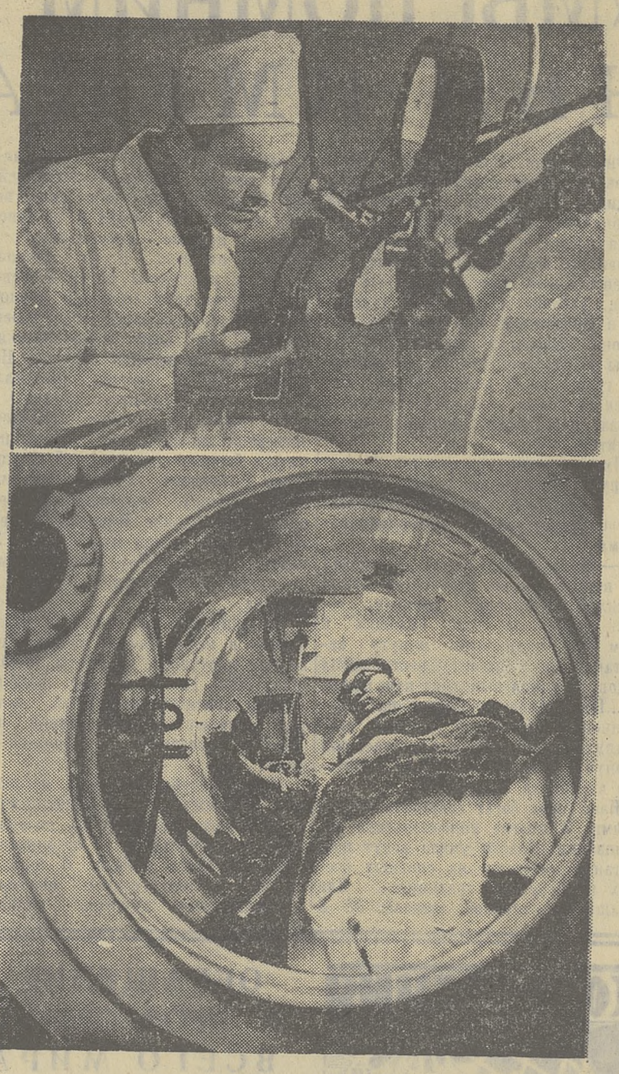

На кафедре факультетской хирургии Куйбышевского медицинского института смонтирована и используется для лечения некоторых заболеваний, связанных с нарушением кровоснабжения в человеческом организме, специальная барокамера. Больной помещается в барокамеру, где постепенно повышается давление до 2,5—3 атмосфер, и дышит кислородом с помощью маски. Через 10—15 минут давление медленно понижается. Сеанс продолжается около 30 минут. За состоянием больного непрерывно ведется наблюдение. Связь осуществляется при помощи телефона.

При лечении газовой гангрены, инфаркта миокарда и ряда других заболеваний этот метод все шире начинает применяться как в Советском Союзе, так и за рубежом.

Такую работу проводят кандидат медицинских наук Н. Левашов, аспирант кафедры О. Храмов, младший научный сотрудник ЦНИЛ института Т. Сидоров и другие.

Первые клинические наблюдения дали положительные результаты.

НА СНИМКАХ: вверху — аспирант кафедры О. Храмов следит за состоянием больного через иллюминатор и переговаривается с ним по телефону. Внизу — больной в барокамере.

(Фотохроника ТАСС).

ЭТО ТВОЙ ЖУРНАЛ, ТРУЖЕНИК СЕЛА

С 1966 года ежемесячный журнал «Сельскохозяйственное производство Сибири и Дальнего Востока» пополнился новыми разделами: «В мире науки», «В лабораториях», «На опытных полях», «Ученые советуют», «Трибуна специалиста», «Консультации по экономике сельскохозяйственного производства». В журнале выступают по вопросам сельского хозяйства крупные ученые не только Сибири и Дальнего Востока, но и других научных центров страны.

В ближайших номерах журнал поднимает такие важные вопросы земледелия, как борьба с засухой и ветровой эрозией почв, опыт мелиоративного строительства в сильно увлажненных районах, научные основы интенсивного производства ведущей продовольственной культуры — пшеницы, вопросы производства крупяных и масличных культур, улучшение лугов и пастбищ, кормопроизводство, племенная работа, интенсивный откорм скота, комплексная механизация и другие.

В журнале по-прежнему будут широко освещаться проблемы садоводства и огородничества, охоты и звероводства.

Подписаться на этот журнал можно в апреле. Цена одного номера 20 копеек.

Г. КУЛАКОВА,
инструктор облсоюзпечати.

ВЫИГРЫШИ БАКЧАРЦЕВ

Сберегательные кассы Бакчарского района уже выплатили по первому тиражу денежно-вещевой лотереи 1966 года выигрышей на 1.997 рублей. Среди них есть крупные вещевые выигрыши. Учитель Парбигской средней школы С. Ф. Калюжин за 30 копеек приобрел мотоцикл «М-63» стоимостью в 1 250 рублей, бакчарец Ф. И. Восторкнутов — холодильник «Мир» стоимостью в 210 рублей. Магнитофоны выиграли житель поселка Новая Бурка В. Кондаков и житель поселка Бородинск Т. Васильев, пуховые платки — М. Жихарев из Парбига и Т. Величко из поселка Санниково. Оплата выигрышей продолжается.

К. ЩЕЛКАНОВ,
заведующий центральной сберегательной кассой Бакчарского района.

Сегодня в Томске — первый весенний субботник

Весна. Нынче она вступает в свои права позднее обычного. Но тем стремительнее ее приход. Он заметен повсюду: и в почерневших сугробах, в чуть набухших почках, в ручьях, что струятся по улицам. Весна приносит много забот. Первая из них — забота о чистоте нашего города. С 25 марта по 25 апреля 1966 года Томский исполком горсовета объявил месячник санитарной очистки в городе.

Руководители промышленных, коммунально-бытовых, строительных организаций, учебных, лечебных и детских учреждений, предприятий торговли и общественного питания, железнодорожного и водного транспорта, домоуправлений, ЖКО предприятий и организаций, а также домовладельцы, проживающие на территории г. Томска, обязаны в дни месячника очистить свои территории и усадьбы от зимних накоплений мусора и нечистот, установить необходимое количество урн на улицах, около предприятий, учреждений и домов.

Горисполком обязал райисполкомы, руководителей предприятий систематически организовывать субботники по санитарной очистке в районах.

Все очистные механизмы, транспорт спецавтохозяйства сейчас должны работать в две смены.

Горисполком рекомендует председателям постоянных депутатских комиссий, всем депутатам организовывать население на проведение санитарной очистки усадеб, улиц, площадей, скверов.

Поработать надо как следует. Предстоит вывезти много снега. Причем надо сделать это в очень короткий срок. Иначе обещанное синоптиками резкое потепление во второй пятидневке апреля наделает в городе много бед.

Томич! Ты — хозяин города. Так по-хозяйски позаботься о чистоте своей улицы, усадьбы, площадей и скверов.

Томичи, все—на субботник!

Еще один мастер спорта

В Ленинграде в зимнем манеже закончились всесоюзные соревнования сильнейших легкоатлетов страны. Выступая на этих соревнованиях, наш земляк Евгений Козлов в беге на 5.000 метров показал отличный результат — 14 минут 10 секунд. Спортсмен клуба «Янтарь» был пятым. Он выполнил норматив мастера спорта СССР.

Ю. ТИМОШНИКОВ.

ПОГОДА

26 марта по Томской области ожидается переменная облачность, по западным районам—слабые осадки, по остальной территории—без осадков, ветер южный, 5—10 метров в секунду, температура ночью 4—9 градусов мороза, днем 0—5 градусов тепла.

Редактор А. Н. НОВОСЕЛОВ.

ТОМСКИЙ ДРАМАТИЧЕСКИЙ ТЕАТР

26 марта — «Денис Давыдов».
27 марта, днем — «Денис Давыдов», вечером — «Сегодня и ежедневно».
Начало спектаклей: дневного — в 12 час., вечерних — в 19 час. 30 мин.

26 марта перед началом спектакля, в антрактах и по окончании — **танцы.**

Играет эстрадный оркестр.

ТОМСКИЙ ТЕАТР МУЗЫКАЛЬНОЙ КОМЕДИИ

4 апреля — в облдрамтеатре.
5 апреля — в клубе железнодорожников
Сандлер
Премьера
«НА РАССВЕТЕ».
Оперетта в 3-х действиях.
Начало в 19 ч. 30 мин.
Открыта предварительная продажа билетов в кассах облдрамтеатра, в клубе железнодорожников.

СЕГОДНЯ В КИНОТЕАТРАХ:

имени М. ГОРЬКОГО

Большой зал — «Гибель эскадры» (две серии) — 9, 11-35, 14-10, 16-45, 19-20, 21-55. Журнал **«Последний пароход».**
Малый зал — «20 лет спустя» — 9-30, 11-20, 13-10, 15, 16-50, 18-40, 20-30, 22-20.
Зал кинохроники — «Подводными тропами», «У скал Монперона», «Ловцы трепангов», «На воде и под водой» — 10-45, 13, 15-15, 17-30, 19-45, 22. **«Встречи с Сибирью»** — 9-40, 11-15, 14-10, 16-25, 18-40, 20-55. **«Клуб интернациональной дружбы»** — 20-55.

«ОКТЯБРЬ»

Голубой зал — «Гибель эскадры» (две серии) — 9-30, 12-20, 15-10, 18, 20-50.
Зеленый зал — «Гибель эскадры» (две серии) — 11-50, 14-40, 17-30, 20-20. **«Маленькие рыцари»** — 9-20, 10-35.

имени И. ЧЕРНЫХ

Большой зал — «Гибель эскадры» (две серии) — 9-30, 12-10, 14-50, 17-30, 20-10.
Малый зал — «20 лет спустя» — 10, 11-45, 13-30, 15-15, 17-10, 18-55, 20-40, 22-25.

«ПИОНЕР»

—Сборник мультипликационных фильмов — 9-15, 10-30, 11-45, 13. **«Антоша Рыбкин»** — 14-15, 15-30. **«Встречи с Игорем Ильинским»** — 16-45, 18-30, 20-15, 22.

ДОМ КУЛЬТУРЫ ЭНЕРГЕТИКОВ

—«Встречи с Игорем Ильинским» — 15, 17. **«Двадцать лет спустя»** — 19, 21.

ТЕЛЕВИДЕНИЕ

СУББОТА, 26 марта

18.00. Из цикла: **«Жизнь и творчество музыкантов». «П. И. Чайковский».** 19.00. Иностранная кинохроника. 19.10. Мир за неделю. 19.25. Концерт по заявкам участников предсъездовского соревнования. 20.10. **«Новое в жизни родного края».** Обозрение новостей. 20.30. Фильм **«Сегодня — премьера».**

В воскресенье, 27 марта 1966 г.
Томский институт радиоэлектроники и электронной техники проводит
ДЕНЬ ОТКРЫТЫХ ДВЕРЕЙ
В 11 часов — выступление деканов факультетов.
В 12 часов — экскурсии по лабораториям института.
Ректорат.

Томская ГРЭС-2 приглашает на постоянную работу: **бульдозеристов, путевых рабочих, сцепщиков и составителей поездов, дежурных по движению, помощников машинистов паровозов, слесарей, токарей, грузчиков, плотников, столяров, разнорабочих** (мужчин и женщин), **пожарников** и **техников-смотрителей** жилищно-коммунального отдела.
Обращаться: г. Томск 21, улица Шевченко, 44, отдел кадров.

Томскому хлебозаводу № 1 требуются: **кочегары, дежурные слесари, грузчики** на погрузку хлеба, **грузчики** в отдел снабжения, **технички, рабочие** в хлебный и бараночный цехи.
Одиноким женщинам предоставляется общежитие.
Обращаться: г. Томск 1, площадь имени В. И. Ленина, 2, отдел кадров. 3—3

Подшипниковый завод приглашает на работу: **учеников токарей-операционников, шлифовщиков, слесарей-сантехников, слесарей по ремонту промышленного оборудования, электриков, фрезеровщиков, кузнецов-штамповщиков, штукатуров, маляров, каменщиков, плотников, кочегаров, уборщиц и разнорабочих.**
Одинокие обеспечиваются общежитием.
Обращаться: г. Томск 2, Северный городок, отдел кадров, ежедневно, с 8 час. 30 мин. до 16 час. 30 мин. 3—3

Научно-исследовательскому институту ядерной физики, электроники и автоматики при Томском политехническом институте требуются: **газоэлектросварщики, инженеры-механики** на конструкторскую работу, **инженеры-электрики, машинисты.**
Обращаться: г. Томск 28, проспект имени Ленина, 2-а, корпус 11, отдел кадров. 2—2

ЗАОЧНОЕ ОТДЕЛЕНИЕ ТОМСКОГО ГОСУДАРСТВЕННОГО УНИВЕРСИТЕТА
имени В.В. Куйбышева
ОБЪЯВЛЯЕТ ПРИЕМ

студентов на 1966—67 учебный год на следующие специальности: история, русский язык и литература, биология, планирование промышленности, правоведение.
На заочное отделение принимаются граждане независимо от возраста, имеющие законченное среднее образование и успешно выдержавшие вступительные экзамены.
Прием заявлений с 1 апреля по 25 июля.
В заявлении должны быть указаны выбранный факультет и специальность.
Заявления подаются на имя ректора университета с приложением: характеристики для поступления в вуз, выдаваемой с места работы партийными, профсоюзными, комсомольскими и другими общественными организациями; документа о среднем образовании (в подлиннике); автобиографии; выписки из трудовой книжки, заверенной руководителем предприятия или учреждения; медицинской справки для поступающих в высшие учебные заведения (форма № 286), заполненной участковым врачом районной больницы (поликлиники); справки с места жительства; четырех фотокарточек (снимки без головных уборов, размером 3×4 см).
Документы направлять по адресу: г. Томск, проспект имени Ленина, 36, приемная комиссия университета.

Объединенный совет по присуждению ученых степеней по химическим наукам и технологии при Томском государственном университете им. В. В. Куйбышева объявляет, что в пятницу, 8 апреля, в 13 час., в 234-й аудитории главного корпуса университета состоится
ЗАЩИТА ДИССЕРТАЦИИ
на соискание ученой степени кандидата химических наук: **М П. Потаповым** на тему: **«Исследование в области амальгамно-полярографического определения микропримесей тяжелых металлов в консервированных пищевых продуктах»** и **С. А. Кутолиным** на тему: **«Исследование термического синтеза некоторых соединений типа A_2BO_3 и ABO_3 в вакууме и инертной атмосфере».**
С диссертациями можно ознакомиться в научной библиотеке ТГУ.

Требуются: **ученики** в цехи, **электрики, слесари, уборщицы, повар, нянч, приборист-электрик, грузчики, опытная стенографистка.**
Обращаться: г. Томск 21, проспект имени Фрунзе, 240, отдел кадров. 5—2

Томской нефтебазе на постоянную работу требуются: **слесарь-электрик, машинист технологических насосов, рабочий, заправщик и лаборант.**
Обращаться к директору. 2—2

Томскому строительно-монтажному управлению «Водстрой» требуются: **главный механик, техники-сантехники, буровики, слесари-водопроводчики, автоэлектрослесарь, автокрановщики, газоэлектросварщики, заведующий складом, грузчики-строповщики.**
Здесь же производится прием на 3-месячные курсы **слесарей-сантехников.**
Обращаться: г. Томск 50, переулок Батенькова, 3, комната 81, телефон 33-24. 3—2

К СВЕДЕНИЮ ВОДИТЕЛЕЙ г. ТОМСКА — ИНДИВИДУАЛЬНЫХ ВЛАДЕЛЬЦЕВ АВТОМОТОТРАНСПОРТНЫХ СРЕДСТВ И ШОФЕРОВ МЕЛКИХ АВТОХОЗЯЙСТВ НЕТРАНСПОРТНЫХ ОРГАНИЗАЦИЙ

В период проведения в г. Томске **месячника безопасности движения** до 16 апреля 1966 года ежедневно для вас проводятся консультации по правилам движения.
Консультации проводятся: в Томской автошколе (улица Пролетарская, 52) ежедневно, кроме воскресенья, с 18 часов; в автомотоклубе (проспект имени Ленина, 140) ежедневно, кроме понедельника, с 18 часов, в воскресенье — с 12 часов.
Госавтоинспекция.

Томское вагонное депо станции Томск-II
ПРОИЗВОДИТ ПРИЕМ
на курсы проводников вагонов. На курсы принимаются лица обоего пола в возрасте не моложе 18 лет с образованием не ниже 8 классов. Срок обучения 2 месяца. Начало занятий с 1 апреля 1966 года. За период обучения выплачивается стипендия 31 руб. в месяц.
Здесь же требуются на постоянную работу: **проводники вагонов, слесари** по ремонту вагонов, **слесари** по ремонту оборудования, **слесари-сантехники, слесари-электрики** для работы на поездах, **осмотрщики вагонов, составители поездов** с окладом 115 руб. в месяц, **мойщики вагонов** с окладом 80 руб. в месяц, **столяры-плотники, подсобные рабочие, уборщицы** в цехи, **машинисты** мостовых кранов, **электросварщики, токари** по металлу, **экипировщики, грузчики** на автомашину, **стрелочники.**
На принятых распространяются льготы для работников железнодорожного транспорта.
Обращаться: отдел кадров вагонного депо станции Томск-II, с 9 час. до 17 час. ежедневно.

Томскому монтажному участку Новосибирского монтажного управления № 53 треста «Сибсантехмонтаж» требуются **слесари-сантехники.**
Обращаться: г. Томск 3, переулок Пушкина, 9, с 9 до 17 час. (ехать на трамвае № 2, на автобусах №№ 6, 2, 8, 18, до остановки «Телецентр»). 2—2

Базарно-рыночному управлению на работу требуются: **весовщики, уборщики** рынков, **мясоруб, кочегар** на временную работу, **ассенизатор.**
Обращаться: г. Томск 1, площадь имени В. И. Ленина, 4, управление рынками.

Томскому гортопсбыту требуются **экскаваторщик** и **рабочие** на склады.
Обращаться: г. Томск 50, улица М. Горького, 30, к директору.

Группа товарищей извещает о смерти
ТЕРЕХИНА
Анатолия Васильевича
и выражает глубокое соболезнование его семье.

Томскому объединению «Облмежколхозстрой» для работы в районах области требуются **инженеры и техники-строители** на должности **главных прорабов** и **мастеров** участков строительных управлений.
Квартирами обеспечиваются.
Обращаться: г. Томск 50, проспект имени Ленина, 102.

г. Томск 50, типография № 2 «Красное знамя».

К300737 Заказ № 1134