Электронная библиотека (репозиторий) Томского государственного университета
http://vital.lib.tsu.ru

# С ДНЕМ ПОБЕДЫ, ТОВАРИЩИ!

ПРОЛЕТАРИИ ВСЕХ СТРАН, СОЕДИНЯЙТЕСЬ!

# КРАСНОЕ ЗНАМЯ

ОРГАН ТОМСКОГО ОБЛАСТНОГО КОМИТЕТА КПСС И ОБЛАСТНОГО СОВЕТА ДЕПУТАТОВ ТРУДЯЩИХСЯ

Газета основана 1 июня 1917 года | № 108 (13230) | Вторник, 9 мая 1967 года. | Цена 2 коп.

## ГВАРДЕЙЦЫ БИТВЫ — ГВАРДЕЙЦЫ ТРУДА

### За штурвалом — герой Отечественной войны

Кавалер двух орденов Славы, Красной Звезды, Отечественной войны и многих других боевых наград Николай Андреевич Чухланцев — капитан теплохода ОТА-859 — встречает День Победы в первом рейсе юбилейной навигации. Он ведет судно с грузами для нефтяников.

Экипаж речников, возглавляемый героем Отечественной войны, несет трудовую вахту в честь Дня Победы. Теплоход идет точно по графику. Нефтяники получат грузы в намеченный срок.

К. НИКОЛАЕВ.

### Один из тех, кто идет впереди

Жарко пышет вагранка. Клокочет, бурлит расплавленный металл. Вагранщик открывает летку — огненная струя бьет в ковш. Вагранщик Леонид Андреевич Брагинец выплавил очередную партию металла. В литейном цехе знают: когда Леонид Андреевич на вахте — металл будет отличный.

Многие годы несет он мирную вахту у вагранок. А в грозные годы войны Л. А. Брагинец был среди тех, кто с оружием в руках отстоял свободу нашей Родины. Боевой путь Леонида Андреевича начался еще в 1938 году на Хасане, а закончился в 1944 году под Калининградом.

За мужество и отвагу в боях Брагинец награжден орденами Красного Знамени, Отечественной войны II степени, медалями «За оборону Ленинграда», «За взятие Кенигсберга» и другими.

Сейчас Брагинец один из тех, кто идет впереди в предоктябрьском соревновании. Он заключил договор на соревнование с вагранщиком, ветераном Великой Отечественной войны И. И. Щкуриным. Их обязательство — досрочно выполнить пятилетку.

На заводе «Сибэлектромотор» трудится немало бывших воинов — участников Великой Отечественной войны. Среди них — Герой Советского Союза П. Н. Ефремов, кавалер ордена Ленина Н. А. Богомолов и многие, многие другие. Своим самоотверженным трудом они способствовали тому, что завод успешно работает в юбилейном году.

Е. ГРИГОРЬЕВА.

### Земледельцы на вахте в честь Дня Победы

Массовый сев начался в колхозе «Комсомолец» Асиновского района. В работу включились все посевные агрегаты. Водители тракторов и сеяльщики встали на трудовую вахту в честь Дня Победы. Образцы труда показывает бывший фронтовик Василий Небаев. На подготовке почвы к посеву он выполняет норму на 135 процентов при отличном качестве. Высокую выработку дают также трактористы Юрий Кусков и Валентин Ивашкевич.

Механизированный отряд приступил к вывозке перегноя под кукурузу и картофель. За один день доставлено на поля 200 тонн удобрений.

П. КАПИТОНОВ.

## В ЦЕНТРАЛЬНОМ КОМИТЕТЕ КПСС

Политбюро Центрального Комитета КПСС рассмотрело отчет делегации Коммунистической партии Советского Союза на Карлововарской конференции европейских коммунистических и рабочих партий по вопросам европейской безопасности и полностью одобрило документы, принятые Конференцией.

ЦК КПСС придает большое значение Конференции и принятому ею Заявлению «За мир и безопасность в Европе», в котором содержится анализ современного положения в Европе в тесной связи со всей международной обстановкой, намечена развернутая программа борьбы за упрочение мира. Создание надежной системы безопасности на Европейском континенте — это одна из актуальнейших задач современности, и ее решение означало бы крупный вклад в дело предотвращения новой мировой войны.

Выступив с новой важной инициативой, коммунисты европейских стран продемонстрировали свою решимость отстаивать коренные интересы народов и призвали к сотрудничеству все прогрессивные и миролюбивые силы континента. Как отмечалось в Заявлении Конференции, особое значение для успеха борьбы за европейскую безопасность имеет преодоление раскола рабочего класса в капиталистических странах Европы, единые действия коммунистов, социалистов, профсоюзов и других организаций, представляющих различные слои трудящихся.

Карлововарская конференция явилась новым свидетельством верности европейских марксистско-ленинских партий идеям пролетарского интернационализма, их стремления крепить союз революционных сил современности в борьбе против агрессивной и реакционной политики империализма, за дело мира, демократии, национальной независимости и социализма. Это нашло свое выражение в принятых Конференцией документах, в выступлениях представителей братских партий, в заявлениях, направленных против американской агрессии во Вьетнаме и военного переворота в Греции.

При обсуждении отчета делегации КПСС было особо отмечено, что Конференция в Карловых Варах — первая в истории встреча европейских коммунистических партий — как тех, которые осуществляют государственное руководство обществом в социалистических странах, так и тех, которые ведут борьбу за дело рабочего класса в капиталистических государствах. Ее успех является еще одним доказательством жизненной необходимости совместных действий марксистско-ленинских партий, полезности коллективных встреч и совещаний для выработки согласованной линии коммунистического движения, для укрепления его сплоченности.

Политбюро ЦК КПСС одобрило деятельность делегации КПСС на Карлововарской конференции и поручило Секретариату ЦК КПСС и соответствующим организациям принять все необходимые меры для широкой пропаганды документов Конференции и претворения в жизнь содержащихся в них рекомендаций.

Рисунок В. Щербины.

## ПРИКАЗ МИНИСТРА ОБОРОНЫ СССР

9 мая 1967 г. № 112 г. Москва.

Товарищи солдаты и матросы, сержанты и старшины! Товарищи офицеры, генералы и адмиралы!

Ветераны Армии и Флота, все участники Великой Отечественной войны!

Сегодня советский народ и все прогрессивное человечество отмечают Праздник Победы. Прошло двадцать два года с тех пор, как фашистская Германия, развязавшая вторую мировую войну, была наголову разбита и безоговорочно капитулировала. Советский народ и его доблестные Вооруженные Силы вынесли на своих плечах основную тяжесть минувшей войны, сыграли решающую роль в разгроме фашистских захватчиков. Беспримерный подвиг, совершенный нашим народом на фронте и в тылу, будет жить в веках.

Победа Вооруженных Сил СССР в Великой Отечественной войне явилась ярким свидетельством неодолимой жизненной силы советского строя, рожденного Великим Октябрем, результатом мудрого руководства Коммунистической партии.

Разгром германского фашизма и японского милитаризма во второй мировой войне оказал огромное влияние на весь ход мировой истории. Были резко ослаблены позиции международного империализма, сложились благоприятные условия для перехода ряда стран Европы и Азии на путь социализма, для развертывания национально-освободительного движения.

За послевоенные годы наша страна достигла крупных успехов в развитии экономики, науки, техники, культуры. Ныне советский народ самоотверженно трудится над претворением в жизнь исторических решений XXIII съезда КПСС, готовится достойно встретить знаменательную дату — 50-летие Великой Октябрьской социалистической революции.

Советский Союз последовательно проводит миролюбивый внешнеполитический курс, направленный на обеспечение благоприятных условий для построения коммунизма в нашей стране, укрепление мировой системы социализма, сохранение и упрочение мира. Однако эта политика, близкая и понятная всему трудовому народу, наталкивается на серьезное сопротивление со стороны агрессивных империалистических кругов, пытающихся вновь ввергнуть все человечество в кровопролитную войну.

Империалисты США с каждым днем расширяют военные действия во Вьетнаме, нагнетают напряженность и в других районах мира.

В последнее время все более поднимают голову силы нацизма и милитаризма в ФРГ. Федеральное правительство ни на шаг не отступило от реваншистских позиций в вопросе о существующих европейских границах, от притязаний на Западный Берлин, от настойчивого стремления заполучить в свои руки ядерное оружие. Его внешнеполитический курс содержит в себе давно знакомые черты традиционной политики германского империализма.

Коммунистическая партия и Советское правительство в полной мере учитывают эти обстоятельства и принимают необходимые меры к дальнейшему укреплению безопасности Родины.

Вооруженные Силы СССР вместе с армиями братских социалистических стран, верные своим славным боевым традициям, находятся в постоянной боевой готовности, надежно охраняют великие завоевания социализма.

Приветствую и поздравляю личный состав Советских Вооруженных Сил, всех участников Великой Отечественной войны с Праздником Победы!

В ознаменование 22-й годовщины со дня Победы над фашистской Германией ПРИКАЗЫВАЮ:

Сегодня, 9 мая, в 21 час по местному времени произвести салют в столице нашей Родины — городе-герое Москве, в столицах союзных республик, в городах-героях: Ленинграде, Волгограде, Севастополе, Одессе, в крепости-герое Бресте, а также в Мурманске, Свердловске, Новосибирске, Хабаровске, Владивостоке — тридцатью артиллерийскими залпами.

Слава героическому советскому народу и его доблестным Вооруженным Силам!

Да здравствует Коммунистическая партия Советского Союза — вдохновитель и организатор всех наших побед!

Вечная слава героям, павшим в боях за свободу и независимость нашей Родины!

Министр обороны СССР Маршал Советского Союза

А. ГРЕЧКО.

## Верные друзья, надежные союзники

Товарищи Л. И. Брежнев, Н. В. Подгорный, А. Н. Косыгин направили руководителям ГДР товарищам Вальтеру Ульбрихту, Вилли Штофу, Иоганнесу Дикману, Эриху Корренсу телеграмму, в которой сердечно поздравляют их и всех трудящихся Германской Демократической Республики с двадцать второй годовщиной освобождения немецкого народа от гитлеровского фашизма.

В этом году, говорится в телеграмме, Германская Демократическая Республика отмечает свой национальный праздник — День освобождения в обстановке высокого политического и трудового подъема. Состоявшийся недавно VII съезд Социалистической единой партии Германии, выражая непоколебимую волю трудящихся ГДР неуклонно следовать по избранному им пути социализма, принял конкретную программу построения развитого социалистического общества.

Трудящиеся ГДР могут быть уверены, что и в дальнейшем строительстве социалистического общества они, как и прежде, найдут в лице Советского Союза своего верного друга и надежного союзника.

Товарищи Вальтер Ульбрихт, Вилли Штоф, Иоганнес Дикман, Эрих Корренс прислали товарищам Л. И. Брежневу, Н. В. Подгорному, А. Н. Косыгину телеграмму, в которой от имени населения Германской Демократической Республики и от себя лично передают им, народам Советского Союза и всем военнослужащим славной Советской Армии братский привет и поздравления по случаю 22-й годовщины исторической Победы над фашистскими агрессорами и освобождения немецкого народа от гитлеровского варварства.

В телеграмме отмечается, что существующие между ГДР и СССР тесные братские отношения из года в год углубляются и становятся все более плодотворными. ГДР видит свою первейшую задачу в том, чтобы и впредь делать все необходимое для дальнейшего углубления тесной дружбы и боевого содружества с Советским Союзом, для укрепления единства и сплоченности социалистических государств.

Руководители ГДР желают всем советским гражданам в юбилейном 50-м году со дня свершения Великой Октябрьской социалистической революции дальнейших выдающихся успехов в строительстве коммунизма.

(ТАСС).

## ЗНАМЯ ПОБЕДЫ

*Рассказывает Герой Советского Союза гвардии полковник К. Я. Самсонов*

НА СНИМКЕ: 9 мая 1965 года. Парад на Красной площади. Знамя Победы несут Герои Советского Союза К. Самсонов, М. Егоров и М. Кантария. Этот снимок с автографом гвардии полковника К. Самсонова будет вручен лучшему пионерскому отряду следопытов Томской области.

ВЕСЬ МИР знает этих людей! В день 20-летия великой Победы советского народа над фашистской Германией они первыми открыли на Красной площади парад войск. Герой Советского Союза К. Самсонов торжественно нес Знамя Победы! Его сопровождали прославленные разведчики 756-го стрелкового полка Герои Советского Союза М. Егоров и М. Кантария. Весь мир знает этих людей потому, что двадцать два года назад, 1 Мая 1945 года, они подняли это знамя над рейхстагом!

Полковник Самсонов. Высокий, широкий в плечах, сильный человек. Мужественное лицо старого солдата. Он каждый день смотрел войне в лицо, отчего навсегда она осталась в его задумчивых глазах. Война — это страшное время. Война — битва, в которой решается судьба Отечества. Он хорошо это знает, потому и говорит:

— В берлинской операции, которая завершила разгром гитлеровской армии, мне выпала честь участвовать в штурме рейхстага, в водружении на нем Знамени Победы.

Да, это большая честь! Войны всегда кончаются поднятием знамени победы, но сделать это всегда трудно. Трудно потому, что враг никак не хочет признать себя побежденным. В отчаянии силы его удваиваются. Берлин был подготовлен к длительной обороне. Немецкое командование разбило его на секторы. Все подвалы, перекрестки улиц, особенно крупные дома, были забаррикадированы и насыщены огневыми точками. И все-таки 25 апреля наши войска окружили Берлин. Начались бои за центр города, за рейхстаг. Они были наиболее трудными.

— Задачу пробиваться к рейхстагу я получил на командном пункте нашего 79-го стрелкового корпуса. Боевое задание было изложено очень коротко: как можно скорей подойти к рейхстагу и овладеть им! В течение первых суток после получения приказа мы продвинулись всего на 500 метров. Больше мы сделать не могли, настолько крепкой была оборона. В нас стреляли каждое окно, каждый камень.

Чтобы не топтаться на месте, по радио командир дивизии предложил мне изменить тактику. Было решено использовать немецкое оружие — фауст-патроны. Ими мы делали проломы в стенах зданий, потом по подвалам, чердакам, сквозь стены домов продвигались вперед. Таким способом 28 апреля мы вышли к реке Шпрее. Под прикрытием подошедших танков и артиллерии нам удалось перебраться на противоположный берег реки.

Шли последние дни войны. Но враг оказывал самое ожесточенное сопротивление, хотя никто не знал, на что он надеется. В Берлине было окружено 500.000 немецких солдат и офицеров. Значит, фашистское командование обрекло их на уничтожение, потому что никакая сила не могла остановить советские войска.

— 30 апреля мы вышли на Королевскую площадь. Я зашел в подвал дома, где раньше находилось швейцарское посольство. Посмотрел в окно. Метрах в пятистах от нас стояло серое, точнее, темно-коричневое здание. Вообще-то, цвет у него был не совсем определенный, но довольно мрачный. Подошел ко мне солдат и говорит:

(Окончание на 2-й стр.)

— ТОМИЧЕЙ — ХРАБРЫХ СОЛДАТ ВЕЛИКОЙ ОТЕЧЕСТВЕННОЙ ВОЙНЫ, ОТ ИМЕНИ ТЕХ, КТО ПОДНЯЛ СОВЕТСКИЙ ФЛАГ НАД РЕЙХСТАГОМ, СЕРДЕЧНО ПОЗДРАВЛЯЮ С ДНЕМ ПОБЕДЫ!

К. Самсонов

Электронная библиотека (репозиторий) Томского государственного университета
http://vital.lib.tsu.ru



# ЗНАМЯ ПОБЕДЫ

(Окончание. Начало на 1-й стр.)

— Товарищ старший лейтенант, наверное, это рейхстаг.

Я тоже подумал, что это рейхстаг, показалось, будто видел я где-то его, на снимке или на картинке. Начали готовиться к штурму. Хотелось, конечно, сразу, как только проберемся в него, вывесить красный флаг. Но флага в нашем батальоне не было. Тогда мы изготовили его сами. Солдаты сделали древко, а красный материал в запасе был.

Все знали, что тот, кто будет двигаться с флагом, может погибнуть: по нему будет вестись прицельный огонь. Но все равно, когда я спросил желающих, руки подняли все. Вместе с замполитом мы выбрали двух самых смелых и сильных добровольцев — младшего сержанта Михаила Еремина и рядового Григория Савенко. Я вручил им флаг, показал, на какой колонне укрепить его и как лучше туда продвинуться.

Известно, что оборону рейхстага держало 50.000 немецких солдат и офицеров. Это был последний, пока не побежденный фашистский оплот. Окна, двери рейхстага гитлеровцы замуровали кирпичами. Были оставлены только бойницы, из которых торчали стволы пулеметов, винтовок, автоматов. Перед рейхстагом курсировало несколько танков и самоходок. Вокруг него были построены долговременные железобетонные огневые точки. Стояли зенитки. Проволочные заграждения, траншеи, наполненные водой глубокие рвы. Все это предстояло преодолеть советскому солдату. Помогла артиллерия. По рейхстагу, по укреплениям вокруг него наши пушки открыли мощный уничтожающий огонь.

— Метрах в 150 от рейхстага я неожиданно заметил, что младший сержант Еремин, который продвигался с флагом, упал. Я быстро подбежал к нему, увидел, что ранение серьезное, и приказал санитарам отнести Еремина в тыл. Но он обратился ко мне с просьбой:

— Товарищ старший лейтенант, разрешите выполнить задачу до конца.

Я разрешил ему. Еремин стал пробираться дальше. Немецкие солдаты заметили белую повязку на голове нашего знаменосца и открыли по нему огонь. Поняв это, Еремин сорвал с головы бинт, поднял флаг и бегом бросился к рейхстагу. Савенко сопровождал его. Противотанковой гранатой он уничтожил вражеский пулемет. Увидя бегущего Еремина с флагом, без всякого приказа батальон бросился в атаку и ворвался в рейхстаг. Бинтом, снятым с головы, Михаил Еремин привязал к колонне флаг. Начались бои внутри здания.

Мы очищали первый этаж, переходы на второй и на крышу. Так продолжалось приблизительно до двух часов 1 мая. В это время к нам прибыли разведчики из 756-го стрелкового полка сержант М. Егоров и младший сержант М. Кантария. Они принесли государственное Знамя Победы, которое нужно было поднять над рейхстагом. Под нашим прикрытием разведчики поднялись на второй этаж, потом влезли на крышу и укрепили это знамя на фронтоне здания.

Из других частей, находившихся недалеко от рейхстага, по радио нам передали, что знамя плохо видно, надо поставить его на купол. Мы тоже чувствовали это, но подняться на самый купол было почти невозможно. Во время артподготовки его совсем разбили, торчали только решетки, к тому же немцы обстреливали купол. Но, оказывается, нет ничего невозможного для советского солдата. Смельчаки выполнили и эту задачу! После обеда 1 мая 1945 года над рейхстагом взвилось государственное Знамя Победы!

На куполе развевался красный флаг, но немцы продолжали сопротивляться. Наше командование предложило им сдаться. Только так можно было избежать тысяч человеческих жертв. История знает, что немцы отвергли это гуманное предложение. Они усилили натиск, подожгли рейхстаг, выскочили наружу и под прикрытием огня перешли в контрнаступление.

— На второй день, после того, как рейхстаг был взят, я вышел из здания и удивился. Снаружи я не узнал рейхстаг — так много на его колоннах, в окнах, даже на крыше было красных флагов!

Знамя Победы! Страна ликовала, когда это знамя взвилось над Берлином. Его так долго ждали. И дождались! За штурм рейхстага старшему лейтенанту К. Самсонову, сержанту М. Егорову и младшему сержанту М. Кантария было присвоено звание Героя Советского Союза. Михаил Еремин и Григорий Савенко получили ордена Красного Знамени.

Страна давно залечила раны войны, но народ никогда не забудет рыцарей Победы. Для нас они — живые свидетели тех героических дней, которые поистине потрясли мир. Для нас они — дорогие люди, со знаменем в руках шедшие не на жизнь, а на смерть и совершившие величайший акт в истории Европы.

Приглашений у гвардии полковника Самсонова, как и у его боевых друзей по рейхстагу, много. В каждом городе хотят видеть знаменитых знаменосцев. Приглашений так много, что выполнить их практически невозможно. К тому же Константин Яковлевич по-прежнему в строю — он служит в одной из частей Московского военного округа. Но не приехать к морякам Краснознаменного Тихоокеанского флота К. Я. Самсонов не мог. Свою военную службу он начал именно там, на Востоке, в строительных войсках флота. Оттуда уехал защищать Москву, в которой родился. Был тяжело ранен (он и сейчас с одним легким), но войну на этом не закончил, снова пошел на фронт. Потом Берлин.

Эта встреча с Героем Советского Союза К. Я. Самсоновым состоялась на «Красном вымпеле» — легендарном корабле революции, который стоит теперь в бухте Золотой Рог на вечном якоре. В кают-компании, на верхней палубе этой дальневосточной «Авроры», в сквере матросского клуба Константин Яковлевич долго вспоминал о штурме рейхстага, о Знамени Победы. На встрече было много сибиряков, в том числе и томичей. Узнав об этом, он с большой теплотой рассказал о подвигах воинов-сибиряков, которые всегда поражали своим мужеством и стойкостью. Константин Яковлевич передал мне снимок со Знаменем Победы, расписался на нем и попросил вручить его юным томичам — наследникам боевой славы своих отцов. Потом сказал:

— Томичей — храбрых солдат Великой Отечественной войны, от имени тех, кто поднял советский флаг над рейхстагом, сердечно поздравляю с Днем Победы!

Р. РОМАНОВ.

## ЧЕТВЕРТАЯ ТЫСЯЧА ЭКСКУРСАНТОВ

**Он открылся совсем недавно. Музею боевой славы Томского военного училища связи всего третий месяц, но знает его весь Томск. Только в апреле в нем побывало 3.580 человек! Сюда приходили учащиеся почти всех школ города, технических училищ, студенты, ученые вузов. Здесь уже были экскурсанты из Москвы, Омска, Кемерова, Новосибирска, из районов нашей области.**

**Музей имеет прекрасного экскурсовода — питерского красногвардейца, выпускника Томского военного училища 1929 года Алексея Васильевича Князева. Он хорошо знает историю нашей Родины, боевой путь Вооруженных Сил, своего училища, умело ведет об этом рассказ. Более часа длится каждая экскурсия. Как знак благодарности в книге посетителей появляются записи:**

**«С большим интересом ознакомился с экспозицией музея. Коллектив училища проделал кропотливую и большую работу по сбору материалов для музея боевой славы.**

**Желаю дальнейших успехов!**

**Маршал войск связи А. ЛЕОНОВ».**

**«На меня и моих учеников музей боевой славы произвел очень большое впечатление. Мы восхищены, с какой вдумчивостью, вкусом и любовью составлена экспозиция.**

**Преподаватель истории школы № 51 Е. СУХОВИЦЫНА».**

**Особенно много народу в музее в эти дни, когда страна отмечает День Победы над фашистской Германией.**

М. МИХАЙЛОВ.

# НИКТО НЕ ЗАБЫТ!

**В апреле 1964 года бюро Томского обкома ВЛКСМ утвердило инициативную группу по установлению имен и увековечению памяти томичей, героически погибших на фронтах Великой Отечественной войны. В эту группу вошли комсомольские активисты, молодые рабочие, учителя, школьники. Они активно включились во Всесоюзный поход молодежи по местам революционной, боевой и трудовой славы советского народа.**

**Поход продолжается и сейчас.**

### Героическая книга

В Первомайской школе все были удивлены. Имя их выпускника, бывшего работника райкома комсомола Вениамина Захарова носит пионерская дружина Любитовской средней школы Волынской области! Там, у самой советской границы, гвардии старшему лейтенанту В. Захарову и его боевым товарищам трудящиеся Волыни поставили памятник.

Дружина Любитовской школы приняла родителей героя в почетные пионеры. Старые коммунисты Иван Иванович и Александра Степановна Захаровы дважды ездили в гости к украинским школьникам.

Потом удалось узнать, что героическая судьба Вениамина Захарова — это судьба и других первомайских райкомовцев того времени. Вместе с секретарями райкома Иваном Анчаруком, Дмитрием Хмелевым все они отдали Родине свои горячие комсомольские сердца.

Воспоминания старожилов-первомайцев, многочисленные фронтовые письма В. Захарова и других ребят легли в основу документальной повести о погибших райкомовцах. Ее написали томский журналист Р. Романов и директор Первомайской средней школы А. Сабанцев. Эта повесть явилась первой главой Героической книги, которую инициативная группа три года назад начала печатать на страницах областной газеты «Молодой ленинец».

Следующие главы были посвящены малоизвестным подвигам других героев-томичей. Следопыты рассказали о юной разведчице из Тогура Колпашевского района Земфире Пивоваровой, которой на Украине воздвигнут памятник, о сыновьях Анастасии Ивановны Кашиной, о письмах Николая Гутова из Александровского района. Студент университета Л. Теушаков написал повесть о своем земляке-колпашевце Герое Советского Союза Трифонове. Она называется «На безымянной высоте» и составляет 4-ю главу Героической книги. Затем было подробно рассказано о подвиге Героя Советского Союза Алексея Лебедева.

### Чтобы, умирая, воплотиться...

В Александровском такого Дня молодежи не помнили! На площади у Дома Советов столько народу еще никогда не собиралось. Спало покрывало, и, как живой, перед людьми снова предстал Алексей Лебедев! Отсюда он уходил на войну. Сюда пришла весть о присвоении ему звания Героя Советского Союза. Освобождая Чехословакию, он повторил подвиг Александра Матросова — закрыл телом фашистский пулемет. Комсомольцы района на свои средства поставили герою-земляку памятник.

Здесь, у Дома Советов, теперь принимают в пионеры, в комсомол, отсюда ребята уходят в армию, здесь они клянутся быть достойными своих отцов.

Еще раньше в селе Зырянском открыли памятник Герою Советского Союза Василию Смирнову. В день рождения комсомола — 29 октября 1965 года на здании школы № 1 города Колпашева, в которой учился Герой Советского Союза Феоктист Трифонов, появилась мемориальная доска. Сейчас колпашевские комсомольцы готовят ему памятник.

Сегодня, в День Победы, во многих селах области будут открыты обелиски землякам-героям, павшим в боях за свободу и независимость нашей Родины.

### Музей боевой славы

Первомайским школьникам. Желаю отлично учиться и никогда не знать войны.

**Маршал Советского Союза И. С. Конев.**

Дорогие ребята! Желаю вам самых радостных дней без ужасов, которые пришлось нам пережить.

**Защитник Брестской крепости Я. И. Коломиец.**

Эти слова адресованы одним и тем же — ученикам Первомайской школы, самым активным следопытам Причулымья. Музей боевой славы, который они организовали в своей школе, — один из лучших в области.

Сейчас в музее 720 редчайших экспонатов. Защитник Брестской крепости Герой Советского Союза П. М. Гаврилов подарил ребятам гильзу с землей из крепости. Есть у них и книга с автографами его легендарных друзей.

Недавно в музее открылся новый стенд: «Их Родина славит за труд». Этот стенд посвящен трудовым подвигам первомайцев.

Особенно большую помощь в военно-патриотическом воспитании молодежи комсомольским организациям района оказывает директор Первомайской школы А. Н. Сабанцев. Опытный педагог, летописец войны, он много времени и сил отдает пропаганде боевых и трудовых традиций первомайцев.

Музеи боевой славы созданы теперь почти во всех школах нашей области.

### Новые улицы

С годами томичи привыкли к улицам Ремесленной, Линейной. Но теперь этих названий нет. Летом 1965 года в Томске появились улицы Героев Советского Союза Алексея Лебедева, Василия Смирнова, Феоктиста Трифонова. О их подвигах рассказала наша Героическая книга. В честь 20-летия Победы над Германией Томский горисполком принял решение присвоить их имена улицам областного центра.

Улица Трифонова есть теперь в Колпашеве, улица Смирнова появилась в Зырянском.

### Томск—Каргасок

В марте нынешнего года комсомольцы Томска провели мотопробег Томск — Каргасок. Его возглавлял Герой Советского Союза Андрей Яковлевич Власов. Пробег посвящался 50-летию Великого Октября. Участники мотопробега встречались с тружениками сел нашей области, выступали перед ними с лекциями, проводили беседы, помогали молодым рабочим, колхозникам организовать военно-патриотическую работу.

**Г. АКСЕНОВ,**
**заведующий оборонно-спортивным отделом Томского обкома ВЛКСМ.**

# В СЕРОЙ ШИНЕЛИ РЯДОВОГО...

ПУЛИ стригли вершинки невысокого кустарника, отбитые веточки падали на бойцов. Когда наступало затишье, кое-кто пытался поднять голову, но тут же вражеская ракета озаряла все вокруг. Мрачная мысль — нас обнаружили — крутилась на уме многих, но никто не двигался с места.

Вокруг расстилалась заснеженная подмосковная равнина, покрытая мелким болотистым кустарником, и только на горизонте плотной стеной щетинился лес, от которого далеко вперед узкой полосой выдавалась роща, неизвестно кем названная «аппендицитом». По ее краю проходили немецкие окопы. Лес у врага, а это значит, что он может скрытно выполнять маневры.

Нашему командованию нужны были точные данные о том, что делается в этой роще. Не сосредоточивает ли здесь враг силы для массированного удара? И вот восемнадцать разведчиков прижаты к земле в нейтральной полосе. Операция осуществляется под руководством старшего лейтенанта Жаренко. Рядом с ним лежат его связной и рядовой Хлуднев.

— Доложи на КП, — говорит Жаренко. — Немцы в нейтральную полосу выставляют секреты по два человека. Сейчас истекло их время, ползут к себе. Проволочные заграждения будем пересекать по их следу.

— Триер, триер... Я тростник-пятнадцать, — негромко говорит в трубку Хлуднев и, услышав голос подполковника Стальмахова, докладывает обстановку.

Жаренко знаком дал команду начать продвижение и пополз сам. Следом за ним, придерживая аппарат и карабин, полз Иван Хлуднев, за которым тоненькой змейкой тянулся полевой кабель.

— Дошли до проволочного заграждения, саперы сделали проход, группы захвата и прикрытия уходят. Остаемся Жаренко, связной и я, — доложил Хлуднев на КП.

Трое заняли оборону, готовые в любую минуту прикрыть ушедших товарищей. Немецкие окопы в каких-нибудь семидесяти-восьмидесяти метрах.

Время тянулось медленно, томила неизвестность. Что с ними, почему молчат, где связной? Старший лейтенант не скрывал беспокойства. Прошло два часа с момента ухода связного, длинная декабрьская ночь подходила к концу. Промедление грозило провалом.

— Вызывай подполковника, — наконец сказал Жаренко, — буду говорить я.

— Триер, триер... Я тростник... — начал было Хлуднев.

— Слушаю, слушаю тебя, — отозвался Стальмахов, видимо, не отпускавший трубку от уха.

— Говорит Жаренко, время не терпит, разрешите пойти самому. В крайнем случае вернусь через полчаса, внесу ясность.

Подполковник разрешил.

Часов у Хлуднева не было, и он не знал, сколько пролежал один. Казалось, время остановилось. Иван обвел взглядом небосвод, весь он был покрыт тяжелыми тучами, и только местами, в разрыве между ними, кое-где мерцали одинокие звездочки.

В этот момент в самой гуще землянок взметнулся яркий огненный столб и грохнул взрыв.

— Я тростник-пятнадцать, — продолжал Хлуднев, теперь уже громко. — У немецких землянок взрыв, причина мне неизвестна. Началась беготня и беспорядочная стрельба.

Проходит минута, другая, стрельба становится яростнее, но не слышно ответной. Наши автоматчики почему-то молчат.

— Связист... связист... Хлуднев, — услышал он приглушенный голос старшего лейтенанта и увидел его голову, высунувшуюся из воронки. — Срочно передай: дело сделано, пусть прикроют отход.

— Есть! — быстро отозвался Хлуднев.

Вскоре показалась группа захвата. Четверо волокли здоровенного «фрица».

В глубине нашей обороны ударили орудия. Снаряды точно ложились в цель. Били по «аппендициту». После нескольких залпов треск автоматов прекратился.

Боевое задание выполнено без потерь. Только один из бойцов ранен в ногу, несколько человек слегка обморозились. Но зато каким ценным оказался немец. Не напрасно бойцы сидели так долго, не хотели брать кого попало, взяли на выбор.

— О! Гутен морген! Зетцен зи! — сказал Стальмахов, когда немца водворили в землянку.

За успешное выполнение боевого задания группа разведчиков была награждена. Первую награду — медаль «За боевые заслуги» — получил и рядовой Иван Сергеевич Хлуднев. При взятии Смоленска полк, в котором он служил, ворвался в город первым. Хлудневу был вручен орден Красной Звезды.

Вот уже и граница. Родная земля позади. Началось освобождение Польши. Висла — водный рубеж. Немцы сделали все, чтобы как можно дольше задержаться здесь, используя естественную преграду. С большим трудом отвоеван маленький плацдарм на том берегу. Нужна связь, и ее устанавливает Хлуднев со своим взводом. Плацдарм ширится. Впереди Варшава. Еще несколько дней кровопролитных боев, и Варшава освобождена. На груди Хлуднева появляются орден Славы 3-й степени и медаль «За освобождение Варшавы». Триста двенадцатая дивизия становится Краснознаменной.

Пройдена Польша. Дальше Германия.

После нескольких дней боев небольшой группе войск удалось форсировать Одер и отбить узенькую полоску на том берегу. Срочно нужно было установить связь. Для переправы никаких средств под рукой не было. Обшарив весь берег, кто-то нашел ветхую лодку. С наступлением темноты на выполнение задания пошли четверо: Александр Усачев, Василий Коновалов, Иван Кирюшенко и Иван Хлуднев. Распределили обязанности: на весла — два Ивана, Александр — на руль, Василий — разматывать кабель и отчерпывать воду. Оттолкнулись от берега. Лодка едва выдерживала нагрузку, а тут еще ветер с дождем. Сначала все шло хорошо, но на середине стало заметно покачивать и захлестывать лодку водой. В воздух начали взлетать ракеты. Они выхватывали клочок воды, на котором крутилась лодка, и сразу туда полетели мины.

— Вася, подключись, попроси, пусть прикроют, — спокойно сказал Хлуднев, не отрываясь от своего дела.

Наступила тишина. Все приподняли глаза и увидели, как с востока, дружным роем, неслись огненные полоски. Стреляли наши «катюши».

Минометный обстрел сразу заметно ослаб. Прошло еще несколько минут, и лодка, пошуршав по прибрежному кустарнику, ткнулась в берег. Вскоре командир батальона докладывал обстановку.

Именно на этом участке была прорвана немецкая оборона. Развивая наступление, триста двенадцатая дивизия вышла на южную окраину Берлина, над которым вскоре взвился советский флаг. На груди Ивана Сергеевича появились орден Отечественной войны 2-й степени и медаль «За взятие Берлина».

Настал долгожданный день возвращения на Родину. Возвращались воины соединения, начавшего свой боевой путь под Москвой и кончившего его на берегах Эльбы. И весь этот путь в его рядах прошел Иван Сергеевич Хлуднев.

***

Много лет работает Иван Сергеевич в Томском речном порту в должности начальника пригородного флота, пользуясь заслуженным авторитетом. За добросовестный труд он неоднократно награждался почетными грамотами, денежными премиями. Его портрет — на Доске почета Томского районного управления Обского речного пароходства.

Н. ЧЕНЦОВ.

***

**НА СНИМКЕ:** начальник пригородного флота Томского речного порта И. С. Хлуднев.

Фото автора.

# ДЕНЬ рождения

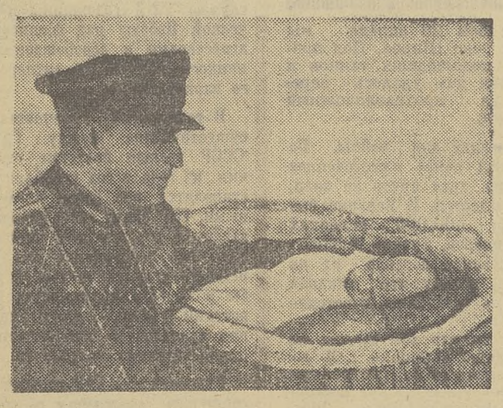

**НА СНИМКЕ:**
в мае у Мироновых родился сын.

Я ПИШУ о необыкновенной судьбе двух выпускников нашего Томского военного училища, о Герое Советского Союза полковнике запаса Вениамине Борисовиче Миронове и молодом лейтенанте Константине Миронове. Это история об отце и сыне. Косте всего двадцать два, но он тоже слышал победные залпы в павшем Берлине. Весной сорок пятого он там родился.

**Из наградного листа № 488:** «20 апреля при стремительном маневре корпуса от Бернау на юг к окраинам Берлина 347 гвардейский артиллерийский полк под личной командой гвардии подполковника Миронова впереди танков и пехоты ворвался в Мальхов — последний пункт обороны немцев перед Берлином и мощным огнем своих самоходок сокрушил оборону немцев в этом районе. Стремительной атакой, под сильным огневым воздействием немцев полк ворвался в пригород Вейсензее и, завязав бой, уничтожил много танков и пехоты противника. Тов. Миронов лично руководил боем, находясь все время впереди боевых порядков полка и, будучи дважды раненным, остался в строю... Достоин присвоения звания Героя Советского Союза».

Как вихрь, ворвались самоходки на Берлинер-аллею, с ходу расстреливая из пулеметов обезумевших от ужаса фашистов. Передовые машины остановились возле огромного многоэтажного здания. Здесь начинался Берлин. Автоматчики вбежали в подъезд, с балкона вывесили красный флаг. Миронов доложил командиру корпуса: северо-восточная окраина Берлина взята.

— Спасибо, Миронов! — послышалось в ответ. — Это первая весть о вступлении наших войск в Берлин. Сейчас же доложу в штаб армии. Поздравь за меня орлов своих!

С быстротой молнии долетела до Москвы это сообщение. Полк получил благодарность Верховного Главнокомандующего и был награжден орденом Суворова.

На улицах Берлина кипел бой. Через море огня с другими частями полк прорвался к рейхстагу и открыл огонь прямой наводкой по фашистскому логову.

...На площади, залитой солнцем, среди радостной суетолоки — звуки гармошек, песен, праздничные залпы. Здесь снова встретились муж и жена Мироновы. Несколько дней, во время жестоких уличных боев не виделись они — командир полка и медсестра Людмила Миронова. Вместе прошли они дорогами войны, вместе и закончили ее в одном полку. Видел Миронов, как во время уличного боя упала жена. Видел, как унесли ее санитары. Сжалось сердце. Но шел бой. Самоходки рвались к центру Берлина. И вот теперь они, счастливые, в этом радостном многоголосом море людского счастья.

Победа! А через некоторое время у Мироновых родился сын Костя. Они были вдвойне счастливы этой весной сорок пятого. Счастливы в поверженном Берлине.

...Осенью 1962 года, во время очередного приема в Томское военное училище Константин Миронов сдавал вступительные экзамены. Волновался вместе со всеми, до поздней ночи засиживался за учебниками. Но была у него поддержка, помощь, о которой никто не догадывался. Проходя через вестибюль училища, он задерживался ненадолго у галереи Героев Советского Союза — выпускников училища. Здесь он «говорил» с отцом, «советовался» с ним.

Когда он узнал о зачислении в училище, пошел на почту, отправил отцу радостную телеграмму. А еще через несколько дней, уже в военной форме, Костя постучался в дверь с табличкой «Начальник училища».

Генерал-майор В. А. Мезенцев прочитал письмо, только что переданное ему курсантом Мироновым:

«Товарищ генерал! Направляю в училище сына Константина. Сам я учился в нем с 1934 по 1936 год, а в последние предвоенные годы преподавал физподготовку. Училище для меня родное, и все эти годы я стремился быть достойным его славных традиций, в меру моих сил продолжить и умножить их. Прошел всю войну. Сейчас — на пенсии. Работаю учителем в селе Константиновке на Удмуртии. Уверен, что сын будет одним из лучших курсантов, он к этому готовился всю свою жизнь. Только прошу Вас, побольше требуйте с него — крепче будет. Думал приехать с сыном в родное училище, но немного приболел. Соберусь на будущий год.

С уважением полковник в отставке Миронов».

Генерал посмотрел на парня и подумал:

«Молодец, пришел с письмом только тогда, когда сдал экзамены. Отцовской закалки».

А вслух сказал:

— Помню вашего отца. Он меня когда-то обучал в этом училище. Мы, курсанты, уважали его за многие качества. Они вам как сыну должны быть известны. Учитесь. Хочу о вас слышать только хорошее.

После этого разговора прошло много времени. Константин как-то быстро вошел в армейский коллектив. Его простота, честность, готовность немедленно прийти на помощь товарищу вызывали к нему уважение. Командиры, преподаватели помогли ему претворить давнюю мечту в действительность. Миронов стал отличным спортсменом, мастером военного дела. Генерал с радостью слушал в докладах командиров на педагогических советах хорошие отзывы о курсанте Миронове.

Через год, как и обещал в письме, приехал Вениамин Борисович. Для училища — он заслуженный ветеран, дорогой гость. Ходили с генералом по казармам, классам, Ленинским комнатам. Вспоминали. А когда вошли в клуб, увидел отец на Доске почета фотографию своего сына Кости.

В мае 1945 года грудь Вениамина Борисовича украсила Золотая Звезда Героя Советского Союза. В мае 1965 на золотые погоны Кости Миронова легли лейтенантские звездочки.

Был день 20-летия великой Победы. Был день его рождения.

**Д. ЗЕЛЬВЕНСКИЙ,**
**майор.**

Электронная библиотека (репозиторий) Томского государственного университета
http://vital.lib.tsu.ru



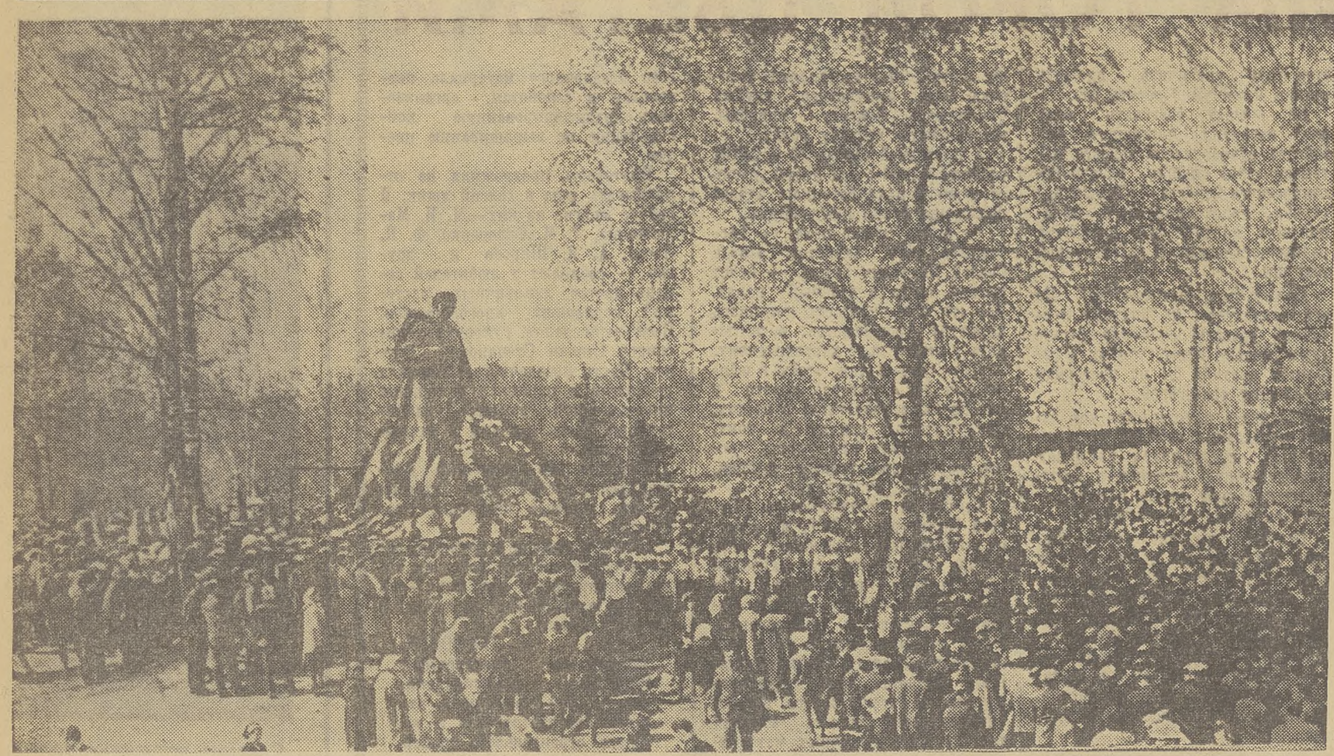

# ВЕЧНАЯ СЛАВА ГЕРОЯМ!

У подножия памятника — сотни томичей. У подножия памятника — весенние цветы и венки. Никто не в силах сосчитать, сколько их. Людской поток не прекращается. Идут ветераны войны, идут молодые рабочие, студенты, школьники.

Они находились в томских госпиталях и умерли от ран, полученных на фронтах Великой Отечественной войны. Они навсегда остались в нашем городе.

Смолкает траурная мелодия военного оркестра. Секретарь Томского горкома КПСС И. Д. Васюков открывает митинг, посвященный 22-й годовщине победы советского народа над фашистской Германией.

— В годы величайшей опасности наш народ, как никогда, сплотился вокруг Коммунистической партии и вынес испытания, которые выпали на его долю, — сказал И. Д. Васюков. — Большой вклад в победу внесли и томичи. 102 тысячи наших земляков за ратные подвиги награждены орденами и медалями, 70 человек удостоены звания Героя Советского Союза.

Советский народ никогда не забудет войну, потому что нет такой семьи, которой не коснулось бы ее страшное горе. Советский народ всегда будет помнить о тех, кто отдал свою жизнь за свободу и счастье нашей Родины.

Над могилами павших воинов торжественно звучит Государственный гимн Советского Союза.

— После окончания войны прошло уже более двух десятков лет, но годы не унесли из памяти народной величие подвига, совершенного нашей страной, — говорит областной военный комиссар полковник Н. П. Косачев. — Вечная слава народу-победителю! Вечная слава его героям!

На митинге выступили также участник войны слесарь передового в городе манометрового завода Г. И. Басов, первый секретарь областного комитета ВЛКСМ А. П. Габрусенко.

Снова звучит гимн. Митинг окончен. С большим венком секретарь областного комитета партии А. И. Кузнецов и заместитель председателя облисполкома Г. З. Парфенов направляются к памятнику. К его подножию ложатся венки от Томского горкома КПСС и горисполкома, от других общественных организаций, от школ, вузов, предприятий города. Сотни томичей возлагают венки и цветы на все могилы известных и неизвестных героев Великой Отечественной войны, захороненных в Томске.

**НА СНИМКЕ:** возложение венков.

Фото В. Ефименко и Ф. Хитриневича.

## УТРОМ ДЕВЯТОГО МАЯ

Кончалась война. Наш артполк стоял в Восточной Пруссии. Мы давно ждали этого сообщения. И вот 9 мая все узнали: победа! Что было в то утро! Чем могли, тем и салютовали. Солдаты, офицеры обнимались, поздравляли друг друга. Начали бриться, мыться, чистить сапоги. Так хотелось домой, в родную Сибирь, в наш родной Томск!..

Прошло уже 22 года, а я всегда вспоминаю утро девятого мая 1945 года.

**А. ВАСИЛЬЕВ,**
гвардии старшина запаса.
г. Томск.

# «ЭТО ВАШ И НАШ ПРАЗДНИК»

*9 мая 1945 года — освобождение Чехословакии от фашистских захватчиков, национальный праздник народов Чехословакии*

«Имени чехословацко-советской дружбы» — значится на доске дома правления единого сельскохозяйственного кооператива в Дубловице, в Центральной Чехии.

...150 крестьянских домов раскинулись в небольшой долине, окруженной лесистыми холмами. В годы Второй мировой войны здесь был партизанский край, и последние залпы прогремели в районе Пршибрама. Война не сразу ушла отсюда после того, как советские войска освободили Прагу. В течение двух дней части Советской Армии и Первого чехословацкого армейского корпуса громили в Центральной Чехии остатки сопротивляющейся немецко-фашистской группировки генерала Шернера. Этой боевой операцией закончилась тяжелая война в Европе.

Героям, павшим смертью храбрых в борьбе за освобождение Чехословакии, народ воздвиг памятники — символы чехословацко-советской дружбы, скрепленной кровью. «Вам благодарность и слава», — гласят надписи на камне и бронзе.

Но в Чехословакии есть не только каменные и бронзовые памятники дружбы. Кооператив имени чехословацко-советской дружбы в Дубловице — также символ братских отношений между нашими странами. «Носить такое имя — большая честь. Это ко многому обязывает», — говорит председатель единого сельскохозяйственного кооператива (ЕСХК) Бенедикт Гамерский.

Мы сидим в правлении кооператива.

Единый сельскохозяйственный кооператив в Дубловице — кооператив средних размеров. Направление хозяйства — зерновое и животноводческое. Во владении ЕСХК — 570 гектаров обрабатываемой земли и 130 гектаров лугов и пастбищ. На фермах и полях работает более 150 членов кооператива.

Созданный в 1949 году, кооператив рос и укреплялся. Сейчас это крепкое хозяйство. По своим экономическим результатам оно занимает пятое место в Пршибрамском районе, где насчитывается 80 ЕСХК. Полевые работы в кооперативе механизированы на 90 процентов, а работы в животноводстве — на 45. Здесь собирают с одного гектара в среднем 23 центнера пшеницы, 20 центнеров ржи, 18 центнеров ячменя, 22 центнера овса. На 100 гектарах земельных угодий производят 237 центнеров мяса, 86 тысяч литров молока. Удойность коров превышает 3.000 литров молока в год. Хозяйство добилось большого прироста веса скота. В нынешнем году валовой доход кооператива достиг 4,5 миллиона крон. Из них половина идет на расширенное воспроизводство.

Кооператив обеспечивает гарантированную оплату труда в размере 26 крон за трудодень. Средний годовой доход членов кооператива составляет 12.000—14.000 крон. Образ жизни крестьян Дубловице во многом приближается к образу жизни горожан. Жилища обставлены, как в городских квартирах. Многие семьи имеют мотоциклы, а некоторые — легковые автомашины. На селе есть Дом культуры, кинотеатр, спортивные площадки и даже зал для бракосочетаний. Постепенно решается жилищный вопрос.

Хорошие и устойчивые доходы, непрерывное улучшение условий жизни и труда, а главное, уверенность в хорошем будущем обеспечивают заинтересованность в работе.

В 1963 году ЕСХК в Дубловице было присвоено имя чехословацко-советской дружбы. Здесь побывало несколько советских делегаций. Члены кооператива решили установить постоянные дружественные связи с колхозом из Чеховского района Московской области. Летом они ждут в гости колхозную делегацию.

— Эта дружба не должна быть формальной, — говорит Бенедикт Гамерский. — Мы хотим, чтобы она имела практические результаты, помогла нашему общему делу строительства социализма и коммунизма. Приближается 50-летие Великой Октябрьской социалистической революции. Это ваш и наш праздник. Мы готовимся достойно его встретить. Члены нашего ЕСХК взяли на себя социалистические обязательства по случаю великой годовщины. Выполнив поставленные производственные задачи, установив более крепкие контакты с советскими друзьями с целью взаимного познания и обмена опытом, мы достойно встретим славное 50-летие основания Советского государства.

**Т. МАРТЫНОВА.**

Прага.

# СКВОЗЬ ГОДЫ

## РЕПОРТАЖ ИЗ ОДНОЙ СЕМЬИ

Письма отца. Они лежат на столе россыпью пожелтевших осенних листьев. Натруженные руки матери бережно берут каждый лист, подносят к влажным глазам, и тогда отец снова говорит. Немногословно и четко, как в рапорте:

— Я получил еще один орден. Ну, что об этом писать. О нас расскажет история.

А история Великой Отечественной войны уже вписывала на свои страницы подвиги томича капитана Павла Ивановича Юргина.

В «Кратком красноармейском словаре» фронтовая газета так поясняла слово «бой». «Это — операция, перед которой немцам дают выпить. Закуску они получают от русских. Капитан Юргин так однажды угостил немцев, что более сотни их полегло замертво».

1944 год. На всех фронтах войны фашистов гнали с нашей земли. Освобождались русские и украинские, белорусские и эстонские города и села. Какой же ликующей радостью встретили наши люди весть о выходе Красной Армии на государственную границу! А первым на нее вышел батальон капитана Юргина. Вышел... Так было сказано в военном донесении, а за этим скупым словом стояли атака и жестокий бой за последнюю пядь родной земли.

О первом батальоне, отшвырнувшем врага за государственную границу на территорию Пруссии и продолжавшем бить его в цитадели немецких милитаристов, разнеслась весть по всей стране. Снимки офицеров и солдат батальона Юргина были напечатаны в «Огоньке», «Правде» и других газетах. Капитана Юргина побратски обнимал генерал Ока Городовиков, его приветствовал писатель Илья Эренбург. «Я видел Вас у Можайска, — писал он, — теперь Вы в Восточной Пруссии. Этим сказано все». Павла Ивановича спешили поздравить братья. «Ты смотришь на меня со страниц газет, как живой, — пишет ему Михаил. — И я говорю тебе: «Здравствуй, брат. Ты — герой, я хочу походить на тебя».

Поздравления братьев приходили со всех участков фронта, растянувшегося от Балтийского до Черного моря. У Павла Ивановича было пять братьев, и все они воевали. В отчий дом шли от них краткие сообщения: «Ранен. Награжден. Бьем и гоним фашистов». Дошли братья Юргины с победоносной Советской Армией до Берлина и Праги, Вены и Будапешта, вышли на Эльбу. Один лишь из братьев не праздновал победу. Смертью храбрых погиб в последних боях майор Павел Юргин.

Незадолго до гибели, урвав от командирских забот и короткого сна несколько минут, он писал жене: «Здоровье нормальное. Раны зарубцевались. Обо мне не беспокойтесь. Если меня и убьют, все равно не плачьте. Слезами не поможешь. Но ребят расти, учи, воспитывай, не обижай зря».

Защитник Отечества заботился не о себе. Думы его были о тех, кто будет жить после войны. И жене он наказывал воспитать в детях любовь к труду и Родине. И хоть дети его в то время были так малы, что еще и читать не умели, а он, обращаясь к будущему, писал им, чтобы они были в жизни смелыми и честными людьми, а случится воевать, то и «храбрыми, как наши бойцы».

Я смотрю на старшего сына Павла Ивановича и хочу угадать, каким он вырос, стал ли тем человеком, о каком мечтал его отец?

У Александра широкое русское лицо, чуть вьющиеся русые волосы и спокойный, добрый взгляд светлых глаз.

Мы встретились с ним в электромастерских трамвайного управления. Рабочий замасленный халат, склоненная фигура у станка уже говорят о том, что парень у настоящего дела.

Семь лет, как Александр пришел из армии, работает в трамвайном управлении. Хорошо работает. Об этом свидетельствуют не раз объявленные ему благодарности.

— Нравится мне специальность электрика, — говорит Александр, — и коллектив у нас хороший.

Ну тут, как видно, взаимная любовь. Коллектив о нем тоже высокого мнения. Не раз он избирал его в состав цехкома и народным заседателем в районный суд.

Второй сын героя войны — Георгий, тоже рабочий на заводе, дочь Гертруда — преподаватель в школе. Дети выросли достойными памяти отца.

В жизни много дорог, и каждый себе выбирает путь по силам и по влечению. Разъехалась по разным городам некогда большая семья Юргиных. На Урале, на металлургическом заводе бригадирствует коммунист Порфирий Иванович, преподает английский язык в Томском институте радиоэлектроники и электронной техники старший преподаватель Константин Иванович. Педагогическую деятельность избрала и сестра Нина Ивановна. А фронтовой шофер Михаил Юргин остался верен технике, так же, как брат Иван фотографии.

Сейчас уже выросло новое поколение Юргиных. Сыновья и дочери бывших фронтовиков тоже выбрали или выбирают свой жизненный путь, и у всех путь этот тоже трудовой, путь благородного служения Родине.

Дочь коммуниста Мефодия Ивановича — Валентина — закончила Ленинградский технологический институт и уехала инженером на Сахалин, сын Константин после средней школы окончил училище связи и работает на одном из московских заводов.

Обе дочери Михаила Ивановича пошли по торговой части. Инспектор Томского облпотребсоюза Галина заочно учится в техникуме, а секретарь комсомольской организации этого же облпотребсоюза Людмила готовится к поступлению в торговый институт.

Случается, что за праздничным столом собираются братья Юргины. Вспоминают и битвы, и тех, кто не дожил до Победы.

А потом пойдет разговор о заботах и радостях сегодняшнего дня. И тогда поседевший солдат — старший из братьев Мефодий — скажет: «А не зря же мы, братья, кровь свою проливали. Хорошую жизнь отстояли от врага».

**Л. СЕЛИВАНОВ.**

# ДЕНЬ РАДИО

## Торжественное заседание в Большом театре

Торжественное заседание, посвященное Дню радио, состоялось 7 мая в Большом театре Союза ССР.

В президиуме заместитель Председателя Совета Министров СССР Л. В. Смирнов, министр связи СССР Н. Д. Псурцев, председатель Комитета по радиовещанию и телевидению при Совете Министров СССР Н. Н. Месяцев, начальник Генерального штаба Вооруженных Сил СССР маршал Советского Союза М. В. Захаров, ответственные работники ЦК КПСС, ученые, представители партийных и советских организаций.

Собрание открыл секретарь МГК КПСС Л. А. Борисов.

С докладом, посвященном Дню радио, выступил Н. Н. Месяцев.

(ТАСС).

# ПОСВЯЩАЕТСЯ ДНЮ РАДИО

Состоялась научно-техническая конференция, организованная областным правлением Общества радиотехники и электросвязи имени А. С. Попова и Томским Домом ученых. Конференция посвящена Дню радио.

Работали секции радиотехники, кибернетики и автоматики, полупроводников и другие. В работе конференции приняли участие ученые вузов и научно-исследовательских институтов, инженеры промышленных предприятий Томска, специалисты из Омска, Иркутска, Красноярска и других городов Сибири.

**И. ФЕДОРОВА.**

# СООБЩЕНИЯ ИЗ-ЗА РУБЕЖА

## Вечная, нерушимая дружба

СОФИЯ, 7 мая. (ТАСС). «Братская, нерушимая, вечная» — так озаглавлена передовая статья в сегодняшней газете «Работническо дело», посвященная крепнущей болгаро-советской дружбе.

Через несколько дней, пишет газета, наш народ примет дорогих гостей — партийно-правительственную делегацию Советского Союза, возглавляемую Генеральным секретарем ЦК КПСС, большим другом Болгарии Л. И. Брежневым. Посланцы Советского правительства и великой партии Ленина, которых мы ожидаем с преисполненным радостью сердцем и встретим с открытыми объятиями, прибудут с самыми теплыми чувствами к нашему народу, к Болгарской коммунистической партии.

Великая советская страна с ее возросшей оборонительной и экономической мощью, страна, которая идет в первых рядах научного и технического прогресса, покоряет космос, страна, которая отмечает ныне свой 50-летний юбилей, является нашим могучим союзником и верным другом, подчеркивается далее в статье.

Пребывание советской партийно-правительственной делегации на нашей земле будет светлым праздником для нас, болгар. Встречи дорогих советских гостей с трудящимися полей и заводов явятся стимулом к труду и борьбе за выполнение задач, начертанных IX съездом партии, вдохновят наш талантливый народ, умножат его творческие силы во имя расцвета нашей родины. Предстоящий визит заложит еще один гранитный камень в фундамент вечной и нерушимой болгаро-советской дружбы.

## ЗАКРЫТИЕ МЕЖДУНАРОДНОЙ ТОКИЙСКОЙ ЯРМАРКИ

ТОКИО, 7 мая. Корр. ТАСС Ю. Вдовин передает:

В Токио сегодня закончилась продолжавшаяся 20 дней седьмая международная ярмарка. В ней приняло участие более двух тысяч японских фирм, а также представители торговых и промышленных компаний 35 стран.

Ярмарку посетило около 2.800 тысяч японцев и более 10 тысяч представителей зарубежных торговых и промышленных фирм.

С большим интересом посетители ознакомились с продукцией и стендами социалистических стран — СССР, Болгарии, Польши, Румынии, Кубы и Чехословакии. Представители этих стран заявили, что они довольны результатами ярмарки.

Выступая на торжественном закрытии выставки, заместитель губернатора Токио Ситиро Хибино выразил надежду, что токийская ярмарка сыграет положительную роль в развитии международной торговли.

## Отставка иракского правительства

ЛОНДОН, 7 мая. (ТАСС). Премьер-министр Ирака Наджи Талеб подал президенту Ирака Абдель Рахману Арефу заявление об отставке своего правительства, передает агентство Рейтер из Багдада, ссылаясь на сообщения иракской печати.

Формирование нового кабинета, сообщает газета «Аль-таахи», поручено бывшему бригадному генералу Абдель Гани ар-Рави.

Наджи Талеб сформировал свое правительство в августе прошлого года.

## Капитан Леви не одинок

НЬЮ-ЙОРК, 7 мая. (ТАСС). Около 700 подписей американских врачей, медсестер и студентов поставлены под опубликованной в «Нью-Йорк таймс» петицией в поддержку капитана медицинской службы американской армии Говарда Леви, отказавшегося вести обучение солдат «специальных сил» для войны во Вьетнаме. Леви заявил, что своим поступком он выражает протест против жестокой и несправедливой войны, которую Соединенные Штаты ведут во Вьетнаме.

Говарда Леви сейчас ожидает суд военного трибунала: ему угрожает тюремное заключение сроком до 11 лет.

## Ф. Дуайер: Правительство США срывает проведение переговоров по Вьетнаму

НЬЮ-ЙОРК, 7 мая. (ТАСС). С резкой критикой политики американского правительства во Вьетнаме выступила член палаты представителей от республиканской партии Флоренс Дуайер.

Она заявила в Атлантик-Сити (штат Нью-Джерси), что правительство Джонсона затягивает войну во Вьетнаме, вовлекая в нее все больше американских солдат и материальных ресурсов страны.

Флоренс Дуайер сказала, что правительство США срывает проведение переговоров по урегулированию вьетнамской проблемы, навязывая Демократической Республике Вьетнам совершенно «невозможные условия».

## Репрессии продолжаются

АФИНЫ, 7 мая. (ТАСС). Приказом начальника главного штаба армии распущены молодежные организации всех буржуазных политических партий Греции. Ранее была ликвидирована молодежная организация левой партии ЭДА «Демократическая молодежь Ламбракиса».

## Трудящиеся отстаивают свои права

### США

НЬЮ-ЙОРК. Число забастовок в США за первые три месяца текущего года достигло 1.195, сообщает бюро трудовой статистики. Это больше, чем в первые кварталы любого из последних 13 лет.

В этих забастовках участвовало в общей сложности 437 тысяч человек.

### ИТАЛИЯ

РИМ. 24-часовую общенациональную забастовку объявили 110 тысяч банковских служащих Италии. Бастующие требуют повышения заработной платы, сокращения продолжительности рабочей недели и признания администрацией профсоюзных прав.

### АДЕН

ЛОНДОН. Аден — один из крупнейших в мире портов — охвачен забастовкой, объявленной по призыву «Фронта освобождения оккупированного юга Йемена», сообщает корреспондент газеты «Дейли экспресс». В ней принимает участие около 4 тыс. грузчиков порта. В результате этой забастовки суда направляются в другие порты, и ущерб английским интересам измеряется тысячами фунтов стерлингов ежедневно.

### ЭКВАДОР

ГУАЯКИЛЬ. Более трех тысяч работников железных дорог Эквадора объявили забастовку, требуя выплаты задержанной зарплаты. Профсоюз железнодорожников отклонил предложение властей о частичном удовлетворении их требований.

Забастовка парализовала сообщение между важнейшими экономическими центрами страны.

### КЕНИЯ

НАЙРОБИ. Усиленные наряды кенийской полиции по-прежнему охраняют центр Найроби, который занят бастующими рабочими и служащими муниципального совета.

Практически парализована работа всего коммунального хозяйства. Среди 7.000 бастующих — работники коммунальных служб и пожарники, ремонтные рабочие и персонал медицинских учреждений, клерки и газетчики. Забастовка была объявлена в знак протеста против отказа правительства санкционировать соглашение об увеличении зарплаты, достигнутое между муниципалитетом и профсоюзами.

Министр труда Кении вторично объявил забастовку незаконной. Он пригрозил рабочим увольнением и заявил, что «зачинщики забастовки будут преданы суду».

Однако бастующие продолжают настаивать на своих требованиях.

(ТАСС).

## Преступные действия американской военщины

Посол Демократической Республики Вьетнам в СССР Нгуен Тхо Тян пригласил в посольство советских и иностранных корреспондентов, чтобы информировать их об усилившихся в последнее время бомбардировках территории ДРВ авиацией США.

Посол сообщил, что, потерпев тяжелые поражения в период так называемого «контрнаступления второго сухого сезона» в Южном Вьетнаме, американские агрессоры, начиная с 19 апреля, усилили воздушные налеты на территорию ДРВ. Особенно ожесточенной была бомбардировка 5 мая американскими самолетами густонаселенных районов Ханоя. При этом среди гражданского населения было убито и ранено много детей, женщин и стариков.

Посол Нгуен Тхо Тян продемонстрировал журналистам образцы осколочных бомб, которые сбрасываются в контейнерах.

В выступлении посла были приведены многие факты, подтверждающие бесчеловечность американских бомбардировок. С 25 по 28 апреля американские самолеты сбросили на Ханой в общей сложности 124 фугасные бомбы и 52 контейнера с шариковыми бомбами. В результате бомбардировок было убито 58 и ранено 154 человека.

Посол ДРВ обратился к представителям печати с призывом и впредь разоблачать преступления американской военщины во Вьетнаме.

(ТАСС).

Электронная библиотека (репозиторий) Томского государственного университета
http://vital.lib.tsu.ru



# УКРАСИМ ГОРОД ЦВЕТАМИ

**Совет Министров РСФСР принял постановление о мерах по развитию цветоводства и увеличению продажи цветов населению. В постановлении отмечается, что цветоводство в Российской Федерации развивается медленно, ассортимент цветов крайне ограничен, растущий спрос на них не удовлетворяется. Совет Министров республики обязал местные советские органы, министерства коммунального хозяйства, сельского хозяйства, лесного хозяйства РСФСР принять меры к развитию цветоводства. Намечено привлечь к этому делу научно-исследовательские учреждения по сельскому хозяйству, садоводческие товарищества, плодовые питомники, ботанические сады, заповедники, лесхозы, вузы, техникумы и школы. К концу 1970 года планируется выпускать в продажу до 850 миллионов цветов.**

**Разработаны задания по строительству оранжерей на 1967—1970 годы. Общая производственная площадь их составит 1.059 тысяч квадратных метров. Строительство, как указывает постановление, должно вестись за счет государственных капитальных вложений, ассигнований на внелимитные капитальные вложения и банковских кредитов и будет обеспечено необходимыми материалами и оборудованием.**

**Постановлением предусмотрены также меры по улучшению семенного хозяйства. Госплану РСФСР дано задание выделить для развития цветоводства необходимое количество сельскохозяйственных машин, автомобилей, минеральных удобрений.**

**Решено расширить сеть специализированных магазинов и палаток, организовать работу цветоносов с доставкой цветов на дом. Намечено создать в текущем году специальное хозрасчетное республиканское объединение «Цветы», которое будет заниматься всеми вопросами, связанными с производством и реализацией этой, столь нужной для украшения быта людей, продукции.**

А КАК РАЗВИВАЕТСЯ цветоводство в Томске? Очень плохо. Купить букет в Томске трудно, а зимой и осенью почти невозможно. Дело прежде всего в отсутствии базы для развития цветоводства.

Основным поставщиком цветов должна быть городская контора зеленого хозяйства. Но она цветоводством почти не занимается — слишком мало тепличное хозяйство конторы (всего 740 квадратных метров). К тому же, у руководителей горзеленхоза нет желания заниматься этим хлопотным делом. Они не раз ездили за опытом к омичам, восхищались тамошним размахом цветоводства, сожалели, что Томск цветами очень беден, сетовали на трудности и не проявляли никакой инициативы, чтобы преодолеть эти трудности, на практике внедрить опыт омичей.

Мириться с «цветочным голодом» нельзя. Горисполком, горкомхоз и областной отдел коммунального хозяйства, в чьем ведении находится городская контора зеленого строительства, должны предпринять кардинальные меры для развития цветоводства. Но эта задача — не только работников коммунального хозяйства. Совет Министров РСФСР обязал местные советские органы привлечь к этому многие организации и учреждения.

Заслуживает похвалы инициатива руководителей завода «Сибэлектромотор», где начато строительство теплиц на 1.000 квадратных метров стеллажной площади. В недалеком будущем сибэлектромоторовцы смогут полностью удовлетворять свои нужды в цветах и дать кое-что городу. ГРЭС-II строит теплицу на 200 квадратных метров. Коллективы манометрового завода и завода режущих инструментов в кооперации с 48-й и 1-й школами тоже строят две теплицы (по 50 квадратных метров каждая).

Таким образом, в Кировском районе уже в текущем году площадь тепличного хозяйства в два с лишним раза превысит площадь оранжерей городской конторы зеленого хозяйства. Если бы все руководители предприятий по-настоящему взялись за сооружение теплиц, мы смогли бы уже в этом году увеличить площадь теплиц минимум в десять раз.

Не спешат создавать базу для развития цветочного хозяйства руководители заводов математических машин, электромеханического, треста «Томскжилстрой», политехнического, медицинского институтов, института радиоэлектроники и электронной техники.

Может быть, нет средств? Но эти коллективы на покупку цветочной рассады ежегодно расходуют столько денег, что их с избытком хватило бы на постройку небольших оранжерей.

Развивать цветоводство тем более необходимо сейчас: промышленные предприятия внедряют промышленную эстетику и повышают культуру труда. А цветы — неотъемлемая часть эстетики.

Особенно выгодно строительство теплиц на кооперативных началах предприятий со школами. Здесь, как говорят охотники, одним выстрелом убиваются три зайца: укрепляются связи предприятия со своими подшефными; улучшается трудовой воспитательный процесс детей; и школа, и завод получают достаточно цветов.

Цветы не только украшают нашу жизнь. Они заставляют человека быть аккуратнее, глубже чувствовать красоту природы, эстетическую сторону труда.

У проходной завода № 2 ОПСМ разбиты клумбы под цветы, вдоль столярного цеха бетонного завода высажены кусты крыжовника.

— А эта стенка цеха, — рассказывал нам директор завода Сергей Иванович Зудов, — будет сплошь одета в зеленый наряд. Все это нам помогает повышать культуру производства, воспитывать у людей вкус к прекрасному.

Надо сделать так, чтобы в юбилейный год Советской власти у нас не было недостатка в цветах, приложить все усилия к тому, чтобы украсить ими улицы, дворы, территории заводов, фабрик, организаций, учреждений.

Выполняя постановление Совета Министров РСФСР, мы думаем сейчас над созданием, если можно так выразиться, районной базы развития цветоводства. На днях собрали большую группу любителей-цветоводов, домоуправляющих посоветоваться о том, как это лучше сделать. Люди предлагают построить свое теплично-парниковое хозяйство со штатом специалистов, открыть магазин для продажи различных материалов, инструментов, семян и другого посадочного материала цветоводам и садоводам, организовать квалифицированную консультацию по выращиванию цветов.

Цветоводы предложили не откладывать дела в долгий ящик. И сейчас многие из них — М. Н. Малышкина, Т. М. Сидоренко, Ф. Н. Лосев, А. И. Шкроев и другие — собирают у любителей семена цветов, луковичных растений, корневища многолетников. Всем этим делом руководит пенсионер Степан Степанович Стуков. Часть посадочного материала разместим в парниках и теплице пивоваренного завода, значительную часть посадим в открытый грунт.

Уверены, что с помощью цветоводов-любителей нам удастся создать хорошее цветочное хозяйство.

В нашем районе с помощью областного управления торговли будут организованы два павильона для продажи цветов на комиссионных началах.

**Ю. ТРИФОНОВ,**
**заместитель председателя Кировского райисполкома, заведующий нештатным отделом благоустройства и зеленого строительства нашей газеты.**

**С целью повышения уровня практической подготовки личного состава санитарных дружин и выявления лучших по подготовке формирований, 5 мая городским комитетом общества Красного Креста были проведены соревнования санитарных дружин школ города. Санитарные дружины показали хорошие теоретические и практические знания. Лучших результатов добились санитарные дружины школ №№ 48, 8, 7 и санитарный пост школы № 45. Хорошие результаты были и у санитарных дружин школ №№ 1, 5, 9.**

Фото В. Ефименко.

Монтажники СМУ-8. Фото В. Ефименко.

# Союзник — природа

Московскому садоводу-любителю В. Г. Сергеенко помогает сама природа. Энтузиаст сочетает современную агротехнику с древним народным опытом и новыми находками натуралистов. Его технология охраны насаждений от вредителей вызвала большой интерес. После рассказа корреспондента ТАСС о работе В. Г. Сергеенко садовода буквально засыпали письмами: расспрашивают о подробностях, просят выслать рецептуру опрыскиваний, дать советы.

Много таких писем приходит и в ТАСС. Они и привели меня снова к Василию Григорьевичу.

— Охотно отвечу на вопросы, — говорит он. — Хоть понимаю: обо всем в газетной заметке не расскажешь. Начну с растений — друзей сада.

Конопля! С незапамятных времен применяли ее земледельцы для защиты посевов от многих вредителей и болезней. Картофель, например, рядом с ней не поражается фитофторой, фасоль — бурой пятнистостью. Прежде крестьяне обсаживали коноплей даже свекловичные поля, чтобы избавить их от земляной блохи. Конопля своими фитонцидами (летучими веществами) охраняет также плодовые и ягодные культуры.

Подобными свойствами обладает и лук-батун. Посаженный в рядки земляники, он гарантирует ягодникам благополучие. А если грядки заражены опаснейшим врагом — нематодами, то выжить вредителя помогают всем известные коготки и бархатцы (их тоже размещают в рядках земляники).

Полезно украсить приусадебный участок черемухой: ее не переносят комнатные мухи, слепни, мошки, комары и многие другие насекомые. «Воздушную оборону» из фитонцидов создают для себя и своих соседей ирга, можжевельник, лавровишня, облепиха, плющ обыкновенный, конский каштан, рябина, крапива, мак — сотни видов растений.

— Вот уже 16 лет я собираю по крупицам народный опыт, слежу за новыми рекомендациями и проверяю их на своем небольшом участке, — рассказывает В. Г. Сергеенко. — Много полезных советов позаимствовал у исследователя целебных свойств растений Б. П. Токина. Его книги по фитонцидам полезно прочитать каждому огороднику-любителю.

При обработке плодовых насаждений В. Г. Сергеенко обходится без ядохимикатов. У него своя технология. Садовод практикует побелку деревьев и кустарников известью с добавкой медного купороса.

Против грызущих и сосущих вредителей садовод в любой период применяет аптечную ромашку (пиретрум). Ею можно посыпать листья. Можно делать настой: 100 граммов порошка на 10 литров воды (добавляется 20—40 граммов мыла).

Универсальным средством В. Г. Сергеенко считает зольно-мыльный раствор. 1—1,5 килограмма чистой древесной золы обваривают в 10 литрах воды. Смесь кипятится, охлаждается, фильтруется. Затем в нее добавляется 15—25 граммов дегтярного мыла. Этот состав применяется против подвижных форм многих вредителей — гусениц, бабочек, клещей, жуков, слизней и против ряда грибковых болезней.

Использует садовод керосиново-мыльные эмульсии, известково-мыльные растворы и другие средства. Многих любителей интересует рецептура применения горчицы. Технология проста. Надо заварить 5—6 чайных ложек порошка, растереть его и развести в 10 литрах воды. Горчица хороша против парши, гусениц, слизней, летающей тли, медяницы и других вредителей. В малой дозе горчица стимулирует образование корней у черенков смородины. В борьбе с вредителями садовод использует серу, железный купорос, табачную пыль, соду... Даже хозяйственное мыло и дым костров служат у него урожаю.

Проверяет Василий Григорьевич давно забытые народные средства: настои черемухи, бузины, можжевельника, конопли, томатов. Довольно действенными оказались настои чеснока, лука, хрена, конского щавеля (200 граммов корней на ведро).

Водный настой, например, наружных (сухих) листьев луковицы при трехкратном опрыскивании избавлял растения от «неуязвимого» паутинного клещика — врага более чем ста видов различных культур. Не устоял против луковой шелухи и почковый клещик на смородине.

Василий Григорьевич всегда высаживает на своем огороде семенники моркови, петрушки, не выпалывает самосев укропа. Цветы этих растений привлекают полезных насекомых-хищников, которые уничтожают вредителей.

Садовод убедился в выгоде посадок помидоров вблизи крыжовника: на ягодниках не будет пилильщика и огневки. К деревьям не подберутся грызуны, если на зиму их стволы обвязать ветками полыни или бузины. И, конечно, любитель привлекает в сад птиц, делает для них кормушки.

Природа отвечает садоводу взаимностью. Она помогает человеку растить сад, оберегает его огород. А потому осень всегда радует В. Г. Сергеенко щедрым урожаем.

**Д. СМИРНОВ.**

# ТЕБЕ, ЛЕСОРУБ

Оригинальный метод индивидуальной защиты от гнуса и клещей разработан в Институте медицинской паразитологии и тропической медицины Министерства здравоохранения СССР. Энтомолог Л. И. Жукова рассказала корреспонденту ТАСС:

— В Сибири и на Дальнем Востоке, в том числе в Тюменской, Томской областях, в Красноярском и Хабаровском краях учеными были проведены в лесозаготовительных хозяйствах широкие испытания репеллентов — особых химических препаратов для индивидуальной защиты от гнуса и клещей. Однако их применение не дало ожидаемого результата. Такие вещества, будучи нанесенными на кожу, быстро сходят. За смену приходится несколько раз наносить защитные мази. Применение их, таким образом, ограничено.

Были предприняты поиски более надежных средств индивидуальной защиты. В результате разработаны комплекты гигиенической одежды, которая позволяет создать нормальные условия для труда вальщиков леса, сучкорубов, трактористов и работников других профессий.

Л. И. Жукова продемонстрировала образцы новой одежды для сибирских лесозаготовителей. Каждый комплект содержит брюки из плотного материала, две рубашки, головной убор — шлем с капюшоном, обработанным репеллентом.

Нательная рубашка сшита из материала особой фактуры, толщина материала — четыре миллиметра (больше длины жала насекомого). Поверх нее одевается вторая рубашка из очень тонкого трикотажного полотна мелкой вязки. Такая одежда свободно пропускает воздух и надежно защищает от насекомых.

В разработке новой одежды участвовали ученые Всесоюзного научно-исследовательского института трикотажной промышленности. С их помощью удалось разработать оригинальные методы вязки полотна из смеси хлопчатобумажной и капроновой пряжи.

Этим летом будут проведены массовые испытания новой защитной одежды — число комплектов, отправленных на экзамен в Сибирь и на Север, довольно внушительное — 20 тысяч.

# КОЛХОЗНЫЙ ФОНД НАУКИ

В сельхозартели имени Татарбунарского восстания в Одесской области, учрежден колхозный фонд науки. Свыше 25 тысяч рублей выделено здесь на исследовательскую работу и подготовку специалистов.

Колхозники вместе с учеными Всесоюзного селекционно-генетического института виноградарства и виноделия работают на специальных опытных делянках, которые есть в каждой бригаде.

Кроме того, на стипендии из фонда науки 12 колхозников уже получили высшее образование.

Футбол

# ВСЕ В АТАКЕ, А В ЗАЩИТЕ?

Победа, которую так нетерпеливо ждали многочисленные поклонники команды «Торпедо», наконец пришла. 7 мая наши футболисты добыли два очка во встрече с усть-каменогорским «Востоком», который в нынешнем году выглядит куда сильнее, чем прежде, и уже обосновался в середине турнирной таблицы.

Торпедовцы вышли в боевом составе. Пожалуй, не хватало лишь Ю. Топчиенко, который накануне во встрече с кемеровчанами был травмирован. Зрители наконец-то получили возможность увидеть, на что же способно нынешнее «Торпедо».

Большую часть времени мячом владели наши футболисты. Появление в линии полузащиты В. Ченцова, А. Абасова и особенно А. Ченцова, которых мы не видели в первом матче сезона в Томске, сделало игру команды более осмысленной, более острой в нападении. Линия полузащиты хорошо «снабжала мячом» наших форвардов, которые имели возможность держать соперников в постоянном напряжении. Однако желанного и естественного для всего хода игры гола долго не было. В решающие секунды, когда создавалась ситуация для взятия ворот, тройка томских нападающих — И. Иценко, А. Лукьянович и В. Боровик — не могла должным образом распорядиться мячом. Лишь в начале второго тайма В. Боровик сильным ударом с дальней дистанции поразил цель. Этот единственный гол и принес победу.

А что же наши соперники? Они изредка контратаковали, но в каждый такой эпизод были очень близки к взятию ворот, значительно ближе, чем «Торпедо», постоянно гостившее на штрафной площадке «Востока».

Дело не только в том, что форварды гостей быстры, играют широко и маневренно, а прежде всего в слабости обороны «Торпедо», по крайней мере в этом матче. Самые искушенные специалисты так и не могли определить тактические принципы защиты — ни зоны, ни персональной опеки.

Если учесть, что наши полузащитники, постоянно участвуя в атаках, как правило, не успевали возвращаться на свою половину поля, то станет понятным, как неуютно себя чувствовал в воротах молодой В. Бородин.

Во встрече с «Востоком» мы наконец поняли, почему в двух матчах на выезде томичи умудрились пропустить 11 голов. Такого еще не бывало, и это очень настораживает.

Принципы современного наступательного футбола отнюдь не освобождают тренеров нашей команды заботиться о неприкосновенности своих ворот.

В то же время последнее выступление нашей команды свидетельствует о том, что у «Торпедо» имеется достаточно резервов для значительного усиления игры.

**А. СЕМЕНОВ.**

***

**Сообщаем результаты матчей шестого тура чемпионата страны по футболу среди команд третьей подгруппы второй группы класса «А», состоявшихся 7 мая: «Локомотив» (Челябинск) — «Алга» (Фрунзе) — 0:2, «Строитель» (Уфа) — «Нефтяник» (Фергана) — 3:0, «Уралмаш» (Свердловск) — СКА (Новосибирск) — 1:2, «Звезда» (Пермь) — «Темп» (Барнаул) —1:0, «Кузбасс» (Кемерово) — «Шахтер» (Караганда) — 3:0, СКА (Хабаровск) — «Политотдел» (Ташкентская обл.) — 1:0, «Луч» (Владивосток) — «Строитель» (Ашхабад) — 1:1, «Иртыш» (Омск) — «Памир» (Ленинабад) — 0:0.**

(ТАСС).

# ДО СВИДАНИЯ, ЖЕНЯ МАЙОРОВ!

Необычно долго продолжался второй перерыв в матче чемпионата страны по хоккею седьмого мая в Лужниках между «Спартаком» и «Локомотивом». Это новые чемпионы страны провожали замечательного мастера советского хоккея, олимпийского чемпиона, двукратного чемпиона мира, Европы, СССР аспиранта Евгения Майорова, закончившего свои выступления в спорте.

...Хоккеисты «Спартака» и «Локомотива» выстроились на льду, и в эти минуты Женя Майоров услышал много теплых слов. Даже из шотландского города Глазго — по поручению сборной команды СССР по футболу, его приветствовал Николай Озеров.

Свой шлем, перчатки и клюшку Евгений Майоров передал дебютанту «Спартака», семнадцатилетнему форварду Геннадию Крылову. Это не подарок, а эстафета.

До свидания, Женя Майоров, доброго тебе пути в науке!

В этом матче зрители ждали с нетерпением одного момента: когда «Спартак» забьет свою трехсотую в нынешнем первенстве шайбу. На первой минуте второго периода это сделал Вячеслав Старшинов с подачи Евгения Майорова. Кстати, это сорок седьмая шайба Старшинова — лучшего бомбардира чемпионата страны.

Счет стал 1 : 1 (в конце первого периода Ильин провел шайбу в ворота Зингера). В третьем периоде Борис Майоров забил две шайбы, а молодой Крылов открыл свой лицевой счет. «Спартак» победил — 4 : 1. Спартаковцы установили своеобразный рекорд, забив в чемпионате триста три шайбы — этого за предыдущие двадцать чемпионатов не удавалось никому.

**В. ДВОРЦОВ.**
(ТАСС).

*ПОГОДА В СТРАНЕ*

# ВЕТРЫ МАЯ

На Украине и Кубани май начался грозами. В Молдавии, Белоруссии и Прибалтике прошли дожди. В центральном районе страны температура повысилась до 21—25 градусов. Еще теплее в Поволжье, на Урале и на западе Казахстана. В горных районах Средней Азии прошли ливни с грозами, местами отмечались пыльные бури.

Теплее обычного на 5—10 градусов было в центральных и южных районах Красноярского края. Днем столбик термометра поднимался до 21—26 градусов. Но сейчас там резко похолодало, прошли дожди со снегом.

А какая погода ожидается в ближайшие дни? На Южном Урале и в Среднем Поволжье по-прежнему будет сухо и тепло. На Украине местами пройдут ливневые дожди с грозами. Прекратятся дожди в Белоруссии. Днем здесь термометры покажут 19—23 градуса.

В Нижнем Поволжье и на Северном Кавказе удержится очень теплая погода с сильными юго-восточными ветрами. Чередование пасмурных и малооблачных дней и значительные колебания температуры ожидаются в северных областях Европейской территории Союза. В Омской, Томской, Новосибирской, Кемеровской областях после кратковременного потепления температура вновь понизится: ночью до минус 2 — плюс 3, днем до 10—15 градусов.

В большинстве районов Казахстана удержится сухая погода с большими суточными колебаниями температуры (ночью плюс 3—плюс 7, днем — 22—27 градусов). Лишь на востоке республики пройдут кратковременные дожди и будет прохладнее. Повысится температура (днем до 26—31 градуса) в республиках Средней Азии. В горных районах там ожидаются ливни.

В Москве и Московской области в ближайшие дни будет переменная облачность. Температура ночью 10—15, днем 21—26 градусов.

**М. ФЕДУЛОВА,**
**научный сотрудник Гидрометцентра СССР.**

**ТОМСКИЙ ДРАМАТИЧЕСКИЙ ТЕАТР**
**9 МАЯ**
**БОЛЬШОЙ ПРАЗДНИЧНЫЙ КОНЦЕРТ**
государственного Красноярского театра оперетты с участием ведущих артистов.
Начало концертов — в 6 и 9 час. 30 мин. вечера.
Принимаются коллективные заявки.

**В КИНОТЕАТРАХ:**
**имени М. ГОРЬКОГО**
9 мая. **Большой зал — «Я все помню, Ричард»** — 9-10, 11, 12-50, 14-40, 16-30, 18-20, 20-10, 22.
**Малый зал — «Кавказская пленница»** — 9-20, 11, 12-40, 14-20, 16, 17-40, 19-20, 21, 22-35.
**Зал кинохроники — «Бессмертная юность», «За нами была Москва», «Ветераны», «Вслед за плывущими облаками»** — 9-30, 12-10, 14-50, 17-30, 20-10. **«Мы — рабочий народ», «Девять, девяносто пять», «Верико Анджапаридзе», «Обезьяна Бебе»** — 10-50, 13,30, 16-10, 18-50, 21-30.
10 мая. **Большой зал — «Вчера, сегодня, завтра»** — 9, 10-55, 12-50, 14-45, 16-40, 18-35, 20-30, 22-25. Фильм для взрослых.
**Малый зал — «Вчера, сегодня, завтра»** — 10, 12, 14, 16, 18, 20, 22. Фильм для взрослых.
**Зал кинохроники — «Кинолекторий «Спорт».** Тема: **«Альпинизм».** Начало в 20-10. Выступает мастер спорта Г. Г. Андреев.

**«ОКТЯБРЬ»**
9. мая. **Голубой зал — «Я все помню, Ричард»** — 9, 10-50, 12-40, 14-30, 16-20, 18-10, 20, 21-50. **Зеленый зал — «Кавказская пленница»** — 11-20, 13-10, 15, 16-50, 18-40, 20-30, 22-20. **«Девочка на шаре»** — 9-10, 10-15.
10 мая. **Голубой зал — «Человек, которого я люблю»** — 9, 10-50, 12-40, 14-30, 16-20, 18-10, 20, 21-50.
**Зеленый зал — «Человек, которого я люблю»** — 11-20, 13-10, 15, 16-50, 18-40, 20-30, 22-20. **Сборник мультипликационных фильмов** — 9-10, 10-15.

**имени И. ЧЕРНЫХ**
9 мая. **Большой зал — «Я все помню, Ричард»** — 10, 11-45, 13-30, 15-15, 17-10, 18-55, 20-40, 22-25.
**Малый зал — «Кавказская пленница»** — 9-20, 11, 12-40, 14-20, 16, 17-40, 19-20, 21, 22-35.
10 мая. **Большой зал — «Человек, которого я люблю»** — 9-40, 11-30, 13-20, 15-10, 17, 18-50, 20-40, 22-30.
**Малый зал — «Кавказская пленница»** — 9-20, 11, 12-40, 14-20, 16, 17-40, 19-20, 21, 22-35.

**«ПИОНЕР»**
9 мая — **«Три толстяка»** — 9-20, 11-10, 13, 14-50. **«Не самый удачный день»** — 16-40, 18-30, 20-20, 22-10.
10 мая — **«Три толстяка»** — 9-20, 11-10, 13, 14-50, 16-40. **«Навстречу совести»** — 18-30, 20-15, 22.

**«СИБИРЯК»**
9 мая — **«Я все помню. Ричард»** — 9-30, 11-15, 13, 14-45, 16-30, 18-15, 20, 21-45.
10 мая — **«Навстречу совести»** — 9-30, 11-15, 13, 14-45, 16-30, 18-15, 20, 21-45.

**КИНОТЕАТР ГОРОДСКОГО САДА**
9 мая — **«Таежный десант»** — 14, 16, 18, 20, 22.
10 мая — **«Королева Шантекляэра»** — 14, 16-05, 18-10, 20-15, 22-15. **Фильм для взрослых.**

**КЛУБ ЖЕЛЕЗНОДОРОЖНИКОВ**
9 и 10 мая — **«Не самый удачный день»** — 16, 18, 20, 22.

**ДОМ КУЛЬТУРЫ ЭНЕРГЕТИКОВ**
9 мая — **«Три толстяка»** — 14, 16, 18, 20.

**ТЕЛЕВИДЕНИЕ**
**ВТОРНИК, 9 мая**
17.00. Экран — школьникам. 18.00. **«Праздник великой Победы».** 18.30. Концерт артистов Красноярского краевого театра оперетты. 19.20. Очерк «Сторожевские гребни». 19.30. Поет народная артистка РСФСР М. Булатова. 19.50. Документальный фильм «Подвиг народа бессмертен». 20.10. **«Через века, через годы — помните!»** 20.40. Музыкальный антракт. 20.50. Новости. 21.00. Художественный фильм **«Радуга».** 22.00. **«Мне часто снятся те ребята...»** Концерт по заявкам участников Великой Отечественной войны.

Редактор А. Н. НОВОСЕЛОВ.

Томск-56, типография № 2 «Красное знамя».

К300885. Заказ № 2244.