Электронная библиотека (репозиторий) Томского государственного университета
http://vital.lib.tsu.ru

ПРОЛЕТАРИИ ВСЕХ СТРАН, СОЕДИНЯЙТЕСЬ!

КРАСНОЕ ЗНАМЯ

ОРГАН ТОМСКОГО ОБЛАСТНОГО КОМИТЕТА КПСС И ОБЛАСТНОГО СОВЕТА ДЕПУТАТОВ ТРУДЯЩИХСЯ

Газета основана 1 июня 1917 года | № 109 (13231) | Четверг, 11 мая 1967 года. | Цена 2 коп.

Навстречу 50-летию Октября

Ударник коммунистического труда сепараторного цеха Томского ГПЗ-5 Михаил Кулаков — один из лучших наладчиков. Высокая трудовая дисциплина, отличное знание станков и механизмов позволяют ему добиваться отличных трудовых успехов в социалистическом соревновании в честь юбилея Великого Октября.

Фото В. Ефименко.

СИЯЙ В ВЕКАХ, ОГОНЬ СЛАВЫ!

Открытие памятника «Могила Неизвестного солдата»

Полгода назад москвичи склонили головы перед Неизвестным солдатом, оборонявшим подступы к столице в декабре 1941 года. Вся страна отдала дань подвигу сына Отчизны, вся страна присутствовала у Кремлевской стены, принявшей прах героя.

А сегодня, 8 мая, в Александровском саду мы видим памятник столь же величавый, сколь и земной, близкий сердцу каждого советского человека.

Вдоль стены над местом захоронения останков Неизвестного солдата протянулась площадка, выложенная серым камнем. В центре — огромный квадрат надгробия, сложенный из плит красного гранита. В середине, на черном мраморе большая бронзовая звезда. По форме она сродни тем золотым звездам, которые носят на груди Герои Советского Союза. В центре звезды отверстие, которое примет сегодня, в канун нашего праздника Победы, Огонь Славы и сохранит его на века.

Главное надгробие — это лишь часть монументального комплекса. Слева от него — выложенная из малинового кварцита стена с надписью: «Павшим за Родину 1941—1945 гг.» А справа, на невысокой гранитной стенке, возвышается шесть мраморных блоков. В них будет храниться священная земля городов-героев, политая кровью отважных сынов и дочерей Родины в годы Великой Отечественной войны.

На Манежную площадь пришли десятки тысяч москвичей. Они ждут торжественного момента — открытия памятника «Могила Неизвестного солдата».

Мы еще вернемся сюда — в этот священный уголок Москвы, чтобы рассказать о тех волнующих минутах, когда вспыхнет Огонь Вечной Славы у древней Кремлевской стены. А пока мы перенесемся на 40-й километр Ленинградского шоссе, туда, где рано утром остановился бронетранспортер с Огнем Вечной Славы, следующий из Ленинграда в Москву.

...Бронетранспортер со священным огнем замедляет ход у Зеленограда и останавливается возле братской могилы, над которой возвышается обелиск. Это уже совсем недалеко от Москвы. Здесь в 1941 году был поселок Крюково, за который шли тяжелые, кровопролитные бои. Здесь начался разгром фашистских дивизий, которые рвались в нашу столицу. Здесь погиб тогда и был похоронен в братской могиле Неизвестный солдат.

Несмотря на ранний час, на шоссе на митинг собрались тысячи жителей Зеленограда.

Митинг окончен. На братской могиле на бетонной плите укрепляется металлическая пластина с надписью:

«Здесь будет сооружен монумент в честь павших в 1941 году воинов-защитников Москвы».

Дети подходят к могиле и кладут цветы. За ними идут трудящиеся Зеленограда с венками. Звучит траурная мелодия, воздух раскалывает трехкратный ружейный салют.

Отдаются воинские почести, и бронетранспортер в сопровождении почетного эскорта мотоциклистов плавно трогается, продолжая свой путь к Москве.

...Спокойно, тихо вокруг. Промелькнет деревушка, засеянное поле, и сразу же опять подступает к самому шоссе молодой лес.

Время все дальше отодвигает от нас события грозных военных лет. Что-то малозначительное навсегда исчезает из памяти. Но не забудут советские люди осень 1941 года, не забудут, как на вот этой подмосковной земле Красная Армия, истекая кровью, отбивала атаки озверелых полчищ гитлеровцев.

Лента Ленинградского шоссе вбегает на мост. На фермах моста издалека видна надпись: «Москва». Бронетранспортер проходит над рекой. Огонь Марсова поля в столице!

Имена многих, кто покоится на Марсовом поле, остались неизвестны, как неизвестно имя того солдата, чей прах покоится у Кремлевской стены. Солдату Отчизны, герою прислал город революции свой огонь.

Чем ближе к центру города, тем больше людей на тротуарах. Военные отдают честь, мужчины обнажают головы. Нет меры, которой можно было бы измерить мужество наших воинов, сражавшихся с немецко-фашистскими захватчиками. Мир, с затаенным дыханием следивший за боями на советско-германском фронте, увидел в Красной Армии силу, способную сокрушить кровавый фашизм. И не ошибся.

Нет меры, которой можно было бы измерить и горе людей, потерявших на войне близких. Как и в прошлый раз, когда Москва провожала в последний путь Неизвестного солдата, так и сегодня на улицу Горького встретить бронетранспортер с горящим факелом вышли многие сотни москвичей.

Белорусский вокзал... Площадь Маяковского... Пушкинская площадь. С любопытством наблюдают за необычной процессией ребята. Они знают о минувшей войне, но им еще предстоит понять, какие тяжелые годы пережила Родина, когда ей пришлось вести смертельную борьбу с гитлеровской армией. Строги и печальны лица ветеранов, жен и матерей погибших воинов.

Воспоминания тревожат сердце, заставляют еще и еще раз оглянуться назад, окинуть взглядом наш нелегкий путь к победе. Долог был этот путь к тому дню, когда представители фашистского вермахта подписали акт о безоговорочной капитуляции и вся Германия покрылась белыми флагами. То был день великой Победы. Большой ценой досталась она нам. Недаром и теперь еще, спустя 22 года, при воспоминании об этом у людей туманятся от слез глаза. Сколько их не вернулось домой, наших смелых солдат!

Бронетранспортер с Огнем Вечной Славы и бессмертия въезжает на Манежную площадь.

Кумачовые полотнища развеваются над колоннами трудящихся. В четком строю застыли воинские подразделения. Тысячи и тысячи москвичей из всех районов столицы пожелали стать свидетелями этого торжественного события. У многих на груди боевые ордена. Ветераны вспоминали День Победы в мае 1945 года, когда бурлило людское море на Красной и Манежной площадях, в Александровском саду, по всей Москве. Еще тогда в народе говорили о памятнике в честь славных защитников Родины.

Вместе с трудящимися столицы и их гостями товарищи Л. И. Брежнев, Г. И. Воронов, А. П. Кириленко, К. Т. Мазуров, Н. В. Подгорный, Д. С. Полянский, М. А. Суслов, А. Н. Шелепин, В. В. Гришин, П. Н. Демичев, Д. Ф. Устинов, Ю. В. Андропов, И. В. Капитонов, Ф. Д. Кулаков, Б. Н. Пономарев, М. С. Соломенцев.

Здесь же заместители Председателя Совета Министров СССР Н. К. Байбаков, В. Э. Дымшиц, В. А. Кириллин, М. А. Лесечко, В. Н. Новиков, И. Т. Новиков, Л. В. Смирнов, ветераны партии А. И. Микоян и Н. М. Шверник.

Мы видим известных военачальников. Среди них министр обороны СССР Маршал Советского Союза А. А. Гречко, первый заместитель министра обороны СССР Маршал Советского Союза И. И. Якубовский, начальник Генерального штаба Вооруженных Сил СССР Маршал Советского Союза М. В. Захаров, начальник Главного политического управления Советской Армии и Военно-Морского Флота генерал армии А. А. Епишев, маршалы Советского Союза.

Возле красных мраморных блоков, являющихся частью памятника, в почетном карауле стоят делегации городов-героев. Символизируя всю нашу страну, они славят сегодня солдата, отдавшего жизнь за Москву, за Родину.

К присутствующим обращается первый секретарь Московского городского комитета КПСС Н. Г. Егорычев.

Сегодня, в канун Дня Победы, говорит он, у стен древнего Кремля, где покоятся останки безымянного героя Великой Отечественной войны, мы собрались, чтобы торжественно открыть памятник Неизвестному солдату и зажечь Вечный Огонь Славы у его могилы.

Мы не знаем, кто этот воин — московский токарь или шахтер из Донбасса, сибирский хлебороб или сталевар с Урала, казахский чабан или нефтяник из Баку... Но мы знаем, что это верный сын каждого народа нашей великой многонациональной Родины.

К этому священному месту никогда не зарастет народная тропа. Сюда придут с глубокой скорбью и светлой гордостью старушка-мать, потерявшая сына, солдатская вдова, не дождавшаяся мужа, сын, лишь мальчишкой видевший отца. И для них, для каждого советского человека Неизвестный солдат всегда будет бесконечно родным и близким.

К Неизвестному солдату, как к своему однополчанину, придут фронтовые друзья, ветераны войны, чтобы отдать честь товарищу по оружию, поклониться его светлой памяти. Здесь сегодня, у этой могилы, стоят в почетном карауле делегации наших славных городов-героев — Ленинграда и Киева, Волгограда и Севастополя, Одессы и крепости-героя Бреста. Они привезли с собой священную землю с братских могил и полей сражений, чтобы навсегда оставить ее у Кремлевской стены, у памятника Неизвестному солдату.

Пусть же этот памятник станет символом глубочайшего народного уважения ко всем героям войны, вечной благодарности всем, кто отдал свою жизнь за свободу, честь и независимость нашей Родины.

Памятник «Могила Неизвестного солдата» сооружен по решению Центрального Комитета партии и Советского правительства. Просим Генерального секретаря Центрального Комитета Коммунистической партии Советского Союза товарища Брежнева Леонида Ильича зажечь Вечный Огонь Славы в честь павших героев Великой Отечественной войны.

Незабываемые минуты. К бронетранспортеру, проделавшему путь от Ленинграда до Москвы, подходит прославленный летчик, Герой Советского Союза А. П. Маресьев. От огня, доставленного с Марсового поля, он зажигает факел и несет его к могиле Неизвестного солдата.

Генеральный секретарь ЦК КПСС Л. И. Брежнев принимает Огонь Вечной Славы. Он наклоняет факел к могиле, и в то же мгновение над ней вспыхивает пламя. Вечный Огонь горит! Сиять ему в веках, напоминая о бессмертном подвиге советского народа.

Трижды гремит артиллерийский салют. Грохот орудий, мелодию Государственного гимна Советского Союза радио разносит далеко за пределы Москвы. Вся страна сегодня вместе с москвичами, вся страна слушает и видит столицу.

Земля городов-героев у стен Кремля! Она взята со знаменитого Мамаева кургана в Волгограде и у стен Брестской крепости, в городе Ленина на Пискаревском кладбище и с рубежей обороны Одессы, у подножия обелиска участникам обороны Киева и с Малахова кургана, где пылает Вечный Огонь Славы Севастополя.

Посланцы городов-героев вкладывают бронзовые ампулы с землей в гранитные блоки и несут почетный караул у памятника солдатского бессмертия.

Целый холм из венков и цветов вырастает у могилы Неизвестного солдата. Первый венок от Центрального Комитета КПСС. Его возлагают руководители партии и Советского правительства. Здесь венки от Президиума Верховного Совета СССР, Совета Министров СССР, Министерства обороны СССР...

По Манежной площади, отдавая воинскую почесть герою, торжественным маршем проходят солдаты и офицеры Московского гарнизона, военные моряки.

Многие тысячи трудящихся столицы прошли перед могилой Неизвестного солдата.

8 мая 1967 года — канун Дня Победы — войдет памятной страницей в летопись Москвы. Этот день запомнят люди, детям и внукам расскажут они о торжестве, посвященном памяти героев, отдавших жизнь во имя нашей свободы, счастья.

Сияет Вечный Огонь в Москве как символ бессмертного подвига, массового героизма советского народа в годы Великой Отечественной войны, как призыв свято беречь мир.

Н. ЖЕЛЕЗНОВ, Б. ЛУКЬЯНОВ, А. МЕДВЕДЕВ, С. ФРОЛКИН.
(Корр. ТАСС).

УСПЕХИ ЛЕСОЗАГОТОВИТЕЛЕЙ

Успешно несут юбилейную трудовую вахту лесорубы-двадцатитысячники. В эти дни подводятся итоги соревнования за четыре месяца. В редакцию поступают сообщения о выдающихся достижениях малых комплексных бригад на заготовке древесины.

Вот несколько из них.

БАТУРИНО

Малая комплексная бригада лесопункта Тунгусский Бор Лайского леспромхоза, которой руководит Н. П. Морудов, за четыре месяца нынешнего года заготовила и стрелевала 11.122 кубометра леса при плане 5.875. Это самый высокий показатель на предприятии.

Хороших успехов в социалистическом соревновании добились также малые комплексные бригады В. М. Куваева, Н. П. Анохина, М. О. Пирожак, В. И. Савоськина, А. Ф. Павлова и бригады лебедчиков П. Г. Манькова и Г. В. Кузьмина. Передовые лесозаготовители посвятили свои успехи Дню Победы.

А. ДОКУНИН,
начальник отдела труда и зарплаты Лайского леспромхоза.

***

КАРГАСОК

Среди малых комплексных бригад Каргасокского леспромхоза первенство в соревновании удерживает бригада Героя Социалистического Труда В. П. Янышевского. За четыре месяца она заготовила, стрелевала и отгрузила 9.014 кубометров древесины при обязательстве 8.330.

Перевыполнили свои обязательства малые комплексные бригады Г. С. Батехи, П. П. Швабенланда, Г. Г. Жаркова, Т. В. Власенко, В. П. Сухушина и другие.

Р. МИХАЙЛОВА,
начальник отдела труда и зарплаты Каргасокского леспромхоза.

***

КРАСНЫЙ ЯР

В Ергайском леспромхозе замечательных успехов в труде достигли бригады двадцатитысячников В. Ф. Гринкевича и В. С. Корнеева. Первая из них за четыре месяца заготовила и стрелевала 10.784 кубометра леса, вторая — 10.607 при плане 5.000.

За восьмитысячный рубеж перешагнули малые комплексные бригады М. С. Пыжьянова, М. Ф. Фаизова и В. В. Комарова.

И. ПОТАПОВ.

***

СУЛЗАТ

При плане 5 тысяч малая комплексная бригада Золотушинского лесопункта Молчановского леспромхоза, которую возглавляет В. И. Прекурат, заготовила и стрелевала 6.765 кубометров древесины.

Таких же высоких показателей достигли коллективы бригад И. Д. Басова, И. С. Ильиных и В. А. Дурнова.

Е. КРЫЛОВА.

***

КЛЮКВЕНКА

Хороших показателей в труде на валке, трелевке и вывозке древесины достигли малые комплексные бригады Ингузетского леспромхоза В. С. Наставко и В. С. Рыбина. При плане 4.706 кубометров они за четыре месяца отправили на нижний склад по 6.483 кубометра древесины.

Успешно выполняет свои обязательства на валке и трелевке леса бригада А. Е. Русецкого.

С. ГУСАКОВА.

Советская партийно-правительственная делегация отбыла в Болгарию

МОСКВА, 10 мая. (ТАСС). Сегодня по приглашению ЦК Болгарской коммунистической партии и Совета Министров Народной Республики Болгарии в Софию с официальным визитом для подписания нового договора о дружбе, сотрудничестве и взаимной помощи между Народной Республикой Болгарией и Союзом Советских Социалистических Республик отбыла партийно-правительственная делегация СССР во главе с Генеральным секретарем Центрального Комитета КПСС Л. И. Брежневым.

В составе делегации: член Политбюро ЦК КПСС, первый заместитель Председателя Совета Министров СССР К. Т. Мазуров, кандидат в члены Политбюро ЦК КПСС, секретарь ЦК КПСС П. Н. Демичев, другие партийные и государственные деятели.

На Внуковском аэродроме, украшенном государственными флагами СССР, делегацию провожали руководители Коммунистической партии и Советского правительства, заместители Председателя Совета Министров СССР, другие официальные лица, а также сотрудники болгарского посольства.

Осмотр руководителями партии и правительства выставки моделей для памятника В. И. Ленину в Кремле

8 мая члены Политбюро ЦК КПСС, кандидаты в члены Политбюро ЦК КПСС, секретари ЦК КПСС осмотрели в Центральном выставочном зале Москвы выставку моделей для памятника В. И. Ленину в Кремле.

В осмотре приняли участие заместители Председателя Совета Министров СССР и маршалы Советского Союза.

(ТАСС).

«ПЯТЫЙ ЦЕХ» КУЗНЕЦКОГО МЕТАЛЛУРГИЧЕСКОГО

НОВОКУЗНЕЦК. «Пятым цехом» называют на Кузнецком металлургическом комбинате лечебно-оздоровительные учреждения предприятия. И это действительно так. Хотя и нет в распоряжении этого «цеха» металлургических печей и прокатных станов, его роль в выпуске чугуна, стали и проката трудно переоценить.

Амбулатория, поликлиника и больница комбината, оснащенные новейшими медицинскими приборами, используют все средства в лечении металлургов, вплоть до целебных грязей и минеральных вод. Основным методом их работы становится профилактика. Врачи, например, потребовали от администрации создать воздушные завесы в горячих цехах и заменить холодную газированную воду горячим чаем. И сразу сократились простудные заболевания, а следовательно, и потери рабочего времени.

С «лечебным цехом» не может сравниться любой другой по территории. Коксовый, доменный, мартеновские и прокатные цехи занимают несколько километров в черте Новокузнецка. Владения «пятого цеха» перешагнули городскую черту и имеют «филиалы» за сотни и даже тысячи километров. Комбинат имеет санаторий в Зенкове и Белокурихе, лечебные корпуса в Железноводске. Сейчас такие корпуса строятся на курортах Черноморского побережья.

(Корр. ТАСС).

САЛЮТ РОДИНЫ

В честь немеркнущего подвига советского народа, в ознаменование 22-й годовщины со Дня Победы над фашистской Германией вечером 9 мая в столице нашей Родины—городе-герое Москве был дан салют тридцатью артиллерийскими залпами.

Гроздья праздничного фейерверка слились с отблесками Вечного Огня Славы, зажженного накануне в Александровском саду на могиле Неизвестного солдата.

Тридцатью артиллерийскими залпами День Победы был отмечен в столицах союзных республик, в городах-героях Ленинграде, Волгограде, Севастополе, Одессе, в крепости-герое Бресте, а также в Мурманске, Свердловске, Новосибирске, Хабаровске, Владивостоке.

(ТАСС).

МИНУТА МОЛЧАНИЯ

Торжественным ритуалом — «минутой молчания» почтила Советская страна 9 мая память тех, кто погиб, защищая Родину от фашизма. На минуту замерли стадионы, эстрады. В «минуту молчания» советские люди склонили головы перед светлой памятью славных воинов, отдавших жизнь во имя победы, за счастье человечества.

В это мгновение замолкли все радиостанции Советского Союза. Центральное телевидение показывало на экране Вечный Огонь Славы.

(ТАСС).

РЕПОРТАЖ С ПОЛЯ

ЗАБОТЫ АГРОНОМА

Пыльный шлейф бежит за газиком по проселку меж черных разборонненных полей. Из бригады в бригаду, от сеяльщиков к плугарям и снова к сеяльщикам... Пропыленную с выцветшим тентом автомашину главный агроном колхоза имени XXII съезда КПСС Павел Васильевич Иванов ведет сам. Управлять машиной в конце концов не так уж трудно. Сложнее быть у пульта полевых работ нынешней ранней и сухой весной.

Сегодня, когда решение принято, Павел Васильевич чувствует себя уверенней. Теперь задача одна — сеять. Но прежде, чем дать такую команду, немало пришлось преодолеть сомнений, взвешивая все «за» и «против». В прошлые годы было проще: команду «Сейте!» давали из района. Агроном колхоза был лишь приводным ремнем, функции его во многом ограничивались. Сегодня все иначе. Сроки сева сверху не корректируют, а определяют на местах те, кому сеять. И в первую очередь агроном специалист, облеченный доверием и обогащенный знаниями.

Но если бы все зависело только от него! Урожай зреет не в теплице. Тысячи гектаров земли работают на земледельца. Тысячи гектаров, крыша над которыми — небо. Попробуй угадать, что принесет небо, — дождь, суховей или заморозки? Полевые работы приходится вести применительно к погоде. И надо сделать так, чтобы она была союзником, а не врагом. Особенно сложно весной, когда погода еще неустойчива и капризна.

Почва нынче прогрелась быстро. Но сеять ли? Синоптики предсказывают заморозки. Хлеб взойдет... и погибнет. Сколько времени не было дождей. В сырую почву сеять надежней. А будет ли дождь? Пока ждешь его, выветрится последняя влага, семена бросишь в землю сухую, как зола. Но опять же: позже посеешь — меньше будет сорняков... Да, большие права стали у агронома, но неизмеримо возросла и ответственность. Много пришлось передумать Павлу Васильевичу, прежде чем сказать два слова: «Пора сеять».

— Карточная игра, — сказал тогда кто-то в колхозной конторе. — Выиграешь или проиграешь.

Павел Васильевич не согласен. Игрок надеется на случай, на везенье. В основе действий агронома — расчет. Иванов прикинул: почва прогрелась достаточно сильно. Если заморозки и будут, земля не отдаст все тепло, семена не погибнут. И дождей решил не ждать. Раньше посеешь — раньше «зацепятся» семена за землю, из которой еще не улетучилась весенняя влага. И все же во всем этом есть элемент риска. Однако это не безрассудство игрока, а риск, основанный на расчете.

Но сегодня, проезжая по полям, главный агроном озабочен судьбами не только урожая одного года. Нынешней весной на семистах гектарах закладывается урожай нескольких лет. В колхозе начат эксперимент — закладка искусственных пастбищ. Семьсот гектаров земли возле ферм выведено из севооборота и на них ведется подпокровный сев клевера, люцерны и костра безостого. Осенью на этих полях в последний раз уберут пшеницу, в будущем году поставят стога душистого сена, а на третий год, когда трава укоренится, начнут пасти скот.

Отдать семьсот гектаров полей под выпас, исключить землю из севооборота — решиться на такой шаг не так-то легко. Но решение подсказано жизнью. Пастбищ в колхозе недостаточно. Недостаток корма ежегодно восполняют зерном — урожай с сотен гектаров идет на фураж. Почему же часть земли не использовать для посева трав? Можно сеять однолетние, но производство многолетних трав значительно дешевле.

Чтобы посеять намеченное количество лугопастбищных трав, нынче недоставало семян. И в колхозе решили провести весеннюю жатву. С осени остались неубранными около 50 гектаров клевера и люцерны. Весной по перезимовавшей высохшей траве пошли комбайны. Деревья по обочинам полей только выбросили клейкие листочки, в низинах блестела вода после стаявших сугробов, а в поле рокотали степные корабли с прошлогодними звездами на бункерах... Намолот оказался неожиданно высоким — около ста центнеров семян. Проверили — всхожие. Семенная проблема была разрешена.

Мы были возле намолоченного вороха в то время, когда семена очищали. В одно время с нами из соседнего Колыванского района, земли которого граничат с колхозом имени XXII съезда КПСС, приехали директор совхоза с агрономом районного управления сельского хозяйства, чтобы предложить в обмен на клевер и люцерну семена луговой овсяницы и ежи сборной. Сделка была совершена. Попутно колыванцы поинтересовались, как идут полевые работы у соседей из Томской области.

В колхозе имени XXII съезда КПСС было посеяно около трех тысяч гектаров, у колыванцев — ни гектара. Но, побывав у соседей, колыванцы решили вывести на поля сеялки. Уезжая, прихватили районную газету за последнее число.

— Покажем дома, что соседи не ждут. Завтра начнем тоже сеять.

... Пылит по дороге газик главного агронома. Относит весенний ветер пыль и дымки из выхлопных труб тракторов, что деловито снуют на колхозных полях. Подана команда сеять. Сев идет.

П. СУХАЧЕВ,
В. МАКШЕЕВ.

Кожевниковский район.

Электронная библиотека (репозиторий) Томского государственного университета
http://vital.lib.tsu.ru

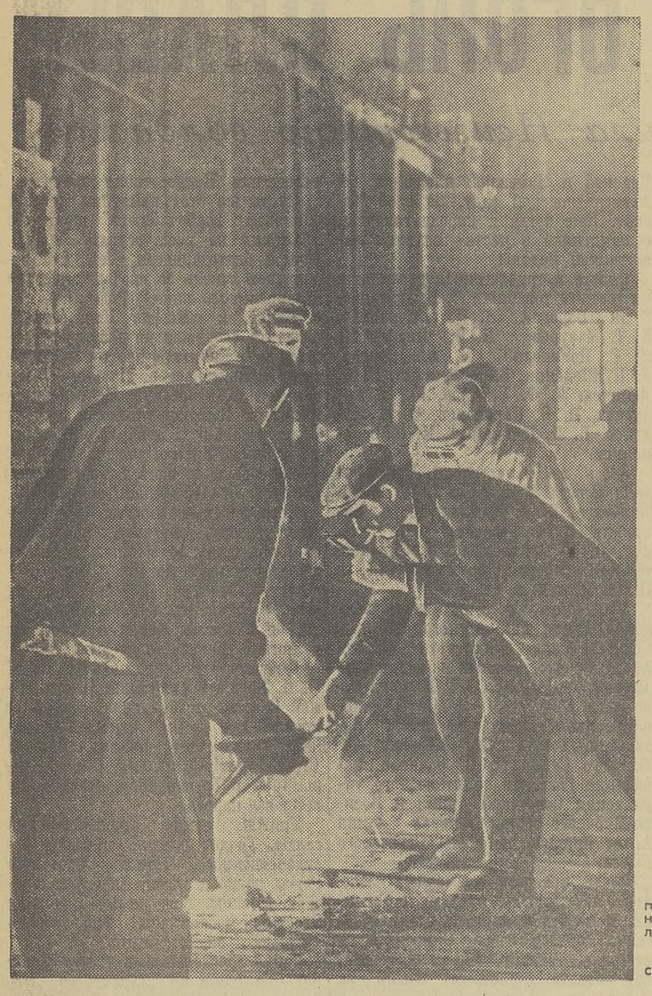

Высоким качеством металла, успехами в соцчалистическом соревновании славится московский металлургический завод «Серп и молот».

НА СНИМКЕ: в первом мартеновском цехе.

(Фотохроника ТАСС).

ПАРТИЙНАЯ ЖИЗНЬ

НА ЮБИЛЕЙНЫХ РУБЕЖАХ

Прежде всего коротко расскажу, как у нас началось юбилейное соревнование. Ко мне заглянул мастер-орденоносец Юрий Заболевич. Речь зашла об индивидуальных обязательствах.

— Я уже разговаривал с некоторыми нашими коммунистами, — заметил Юрий Станиславович. — Все они хотят стать запевалами соревнования. Надо только помочь им определить рубежи.

Тут же пригласили коммунистов Степанова, Соболевского, Петрова — всех тех, с кем уже разговаривал Заболевич. Начали с подсчета резервов, возможностей. Вскоре каждый из них выбрал конкретный рубеж. Затем и остальные строители приняли личные обязательства.

Одновременно коллективы цехов стали соревноваться друг с другом. Это соперничество потребовало улучшить условия труда, сказалось на укреплении цехового хозяйственного расчета. Посмотрите на наши стенды. Сегодня они радуют результатами работы завода. План первого квартала юбилейного года выполнен на 121,5 процента, причем в полной номенклатуре. Коллективу вручено районное переходящее Красное знамя.

Значит, и при нехватке людей, транспорта, материалов можно успешно опережать графики. Не числом, а уменьем. Для нас это важный вывод. Ведь многие срывы обычно оправдывались снабженческими неурядицами. В то же время недостаточно учитывались внутренние резервы и творческие силы коллектива.

Людей надо заинтересовать конкретной целью. Трудно, например, было решить вопрос об индивидуальных обязательствах мастеров столярного дела. В цехе, где они работают, — поточный метод. Прежде так и говорили, что по условиям их работы трудно определить рубежи каждому. Но ведь поток распределен еще на отдельные операции. Одни выпускают коробки, другие заняты навеской оконных и дверных блоков. Почему бы столярам не взять обязательства по каждой, отдельно взятой операции?

Так родилась мысль об организации ежесменной переклички поточников. С утра мастер цеха дает столярам плановое задание по выпуску того или иного вида изделий. Учитывая свои возможности, рабочие берут конкретное обязательство на смену по выпуску дополнительной продукции. Результаты подводятся по окончании рабочего дня.

Цех стал перевыполнять задания. За месяц столяры выпускают до тысячи квадратных метров оконных блоков при норме 700. На 300—400 квадратных метров увеличилось производство дверных деталей.

Насколько это важно, судите из такого расчета. На каждый объект уходит не менее 700 квадратных метров столярных конструкций. Их мы можем выдать за месяц. А чем обеспечить следующий объект? Домомонтажники стали опережать нас почти на полдома. Теперь мы сравнялись. Цех начал давать продукцию в расчете также на полтора крупнопанельных дома в месяц.

Но тут возникли другие трудности. Я имею в виду сушильное хозяйство. Три камеры объемом по 25 кубометров каждая и с продолжительностью сушки материалов до десяти дней не обеспечивали потребности цеха, тем более при повышенных обязательствах столяров. Что делать? Можно было, конечно, сослаться на объективные технологические расчеты. Не позволяют, мол, условия — и весь тут сказ. Коммунисты начали искать выход из положения. Привлекли рационализаторов. Те сделали в камерах принудительную вентиляцию, внесли другие ценные предложения. В результате цикл сушки материалов был сокращен почти вдвое.

Я привел лишь некоторые примеры борьбы с трудностями, вставшими на пути выполнения обязательств. Были решены и другие «проблемы» нашей индустрии. Мне, например, часто приходится слышать нарекания в адрес снабженческих служб. То недостает цемента, то арматуры. Отсюда авралы, простои. Не спорю, служба снабжения еще не на высоте. По этой причине часто бывают перебои с материалами. Так, вместо 40 тонн планового металла нам завезено всего 20 тонн.

Пришлось изыскивать недостающий металл в других организациях, брать от них заказы на изготовление бетонных конструкций. Такая кооперация, правда, невыгодна стройкам. С одной стороны, железобетонщики обеспечены фронтом работы, с другой — известную долю продукции, в порядке долга, приходится отдавать внеплановому заказчику.

Недостаток материалов морально и материально ущемляет рабочих. Некоторые из них, заглядывая в завтрашние дела снабженцев, стали умышленно приберегать запасы сырья. Примечателен в этом отношении разговор с рамщиком Владимиром Ивановым. Спрашиваю его:

— Сколько сегодня распилили леса?

— Шестьдесят кубометров, — отвечает. — По норме.

— А могли бы дать больше?

— Почему бы и нет! До ста кубометров распиливали.

— Так в чем же дело?

Тут Иванов стал излагать свою точку зрения:

— Видите ли, сегодня сделай больше, завтра... А что будем пилить через пару дней? Леса-то у нас с гулькин нос осталось... Вот и растягиваем сырье на всякий случай.

Конечно, людям приходится доказывать, убеждать, что подобная практика может отразиться на выполнении обязательств.

Я понимаю трудности со снабжением цементом, металлом. Но почему не хватает леса, и это у нас, в Томской области? Трудно понять такой порядок планирования.

И еще один вопрос. У нас не хватает оборотных средств, необходимых нам для реконструкции цехов и приобретения сырья.

От нас зависят сроки сдачи юбилейных объектов. Не скрою, трудно приходится нам быть в центре этой всеобщей борьбы за рубежи юбилейного года. Трудно, но почетно.

М. ЧЕРНОШТАН,
секретарь партийной организации завода № 2 объединения предприятий стройматериалов.

ПИСЬМА В РЕДАКЦИЮ

ВЕРТОЛЕТ НЕ ПРИЗЕМЛИЛСЯ...

В апреле экипаж вертолета областной санавиации по срочному вызову вылетел в поселок Самуськи Томского района, чтобы вывезти в город тяжелобольного. Вызов пришел уже к концу второй половины дня. Естественно, мы спешили, чтобы управиться засветло.

В Самуськах нам приземлиться не удалось. Медицинские работники поселка, вызвав вертолет, не позаботились об охране места посадки, не встретили нас. К снижающемуся вертолету сбежались дети. Они бросали в воздух шапки, палки. На наши сигналы разойтись они не реагировали. Любой предмет, брошенный ребятишками, мог вывести из строя машину. Дети подбегали так близко, что любого из них могло задеть винтом. Более 40 минут вертолет кружился над площадкой, а сесть так и не смог. Бортсестре пришлось спускаться по лесенке. Больной поднимался так же: на землю вертолет посадить не удалось.

Бесполезная работа вертолета над местом посадки влетела государству не меньше чем в 80 рублей. А могло быть хуже: катастрофа, человеческие жертвы.

Считаем, что виноваты в этом медики поселка, в том числе главный врач тов. Афанасьев.

Этот случай — не исключение. Мы всегда передаем время вылета. Чего проще подготовить площадку — зимой притоптать снег, летом — полить, чтобы не было пыли, обеспечить охрану ее от посторонних людей. Все это обязаны сделать медицинские работники, вызывающие санитарный вертолет.

Речь идет не столько об удобствах работников санавиации, хотя и это важно, сколько о человеческой жизни, о больном, на помощь которому прилетел вертолет.

Е. ДЫМОВА,
бортсестра.
В. КОРСАКОВ,
пилот областной санавиации.

НЕ УЕДУ!

Когда по окончании сельскохозяйственного техникума я приехал в колхоз, на первых порах показалось трудно. Ремонтная мастерская, инструментальная — все оборудовано кое-как. В гараже холод, хоть волков морозь. Пришлось немало потрудиться, чтобы навести порядок. Нынешнюю зиму механизаторы работали в хороших условиях.

Ввели мы в колхозе талонную систему отпуска горючего, что упорядочило учет и способствует своевременности техуходов. Конечно, нельзя сказать, что все вопросы у нас решены. Дел еще много, особенно по строительству. Собираемся нынче в поселке провести водопровод протяженностью два километра, построим навес для хранения сельскохозяйственного инвентаря, будут строиться квартиры для специалистов колхоза, магазин, кирпичный коровник. План большой.

На общем собрании меня избрали заместителем председателя колхоза. Некоторые ребята, которые вместе со мной кончали техникум, сейчас работают в городе. А я не собираюсь уезжать. Мне нравится здесь, отрадно видеть, что знания, полученные в техникуме, приносят пользу колхозу.

М. АБОНЕЕВ,
инженер колхоза «Россия» Асиновского района.

На фасаде дома, в аккуратной рамочке красиво выведенная надпись: «Здесь живет почетная колхозница колхоза «Маяк» Варвара Афанасьевна Межакова». Тридцать с лишним лет жизни посвятила Варвара Афанасьевна родному колхозу.

Одиннадцати членам артели присвоено в «Маяке» звание «Почетный колхозник». Молодая смена уважает и чтит ветеранов колхоза.

Фото В. Важова.

Первомайский район.

Высокопроизводительно трудятся в юбилейном году Советской власти молодые производственницы обмоточного цеха завода «Сибэлектромотор» комсомолки Вера Бабанова (слева) и Валя Гынгазова. Всего второй год работают они на обмотке статоров электродвигателей, но уже хорошо освоили весь технологический процесс, работают наравне с квалифицированными работницами, выполняя по полторы нормы с хорошим качеством.

Фото В. Ефименко.

КОРОТКО ОБ ЭТОМ МЫ СООБЩАЛИ

ДЕЛО БЫЛО ТАК...

Несколько дней назад мы сообщили о том, что на Мыльджинском месторождении получен один из самых мощных фонтанов газа. Подробности того, как это было, рассказывает нам нештатный корреспондент Ю. Киселев.

И в 23-й раз можно волноваться по одному и тому же поводу. Тем более если этот повод—испытание скважины. Для начальника геологического отдела Васюганской экспедиции Юрия Сергеевича Миндигалеева именно Р-22 стала двадцать третьей на личном счету. И эта, как, впрочем, и все предыдущие, особенная.

На буровой волнуются. Ожидается хороший фонтан газа. Такой, какого раньше здесь, может быть, и не видели. Ведь она расположена в центре купола знаменитого Мыльджинского месторождения и может переправить цифру его запасов на большую.

На глубину 2.403 метра пробита земля, и как бы ни был уверен в расчетах... кто знает? Приборы, конечно, приборами, но человеческие сомнения все же сильны и у начальника геологического отдела.

Спрашиваю: когда будет фонтан? (А в душе еще: а точно ли будет?) Ответ ободряющий:

— Все в порядке. Осталось немного: закачать в скважину раствор, опустить инструмент, перфорировать 40-метровый горизонт, закачать воду... — и фонтан.

Только-то! Ждем.

Мастер бригады испытателей Анатолий Константинович Комаров самый спокойный человек здесь. Во-первых, он точно знает, что все будет в порядке. Во-вторых, вахта работает, как часы, подгонять не нужно.

А вот геолог М. Н. Рудник считает, что лишний раз проверить и подсказать никогда не повредит. Перфораторщик Евгений Гущин посмеивается над общим нетерпением и делает все обстоятельно, как умудренный опытом сапер. Прострелял скважину, как никогда, удачно. 6 спусков, 6 прострелов. Ни одного отказа — такое, говорят, очень редко бывает.

— Остается заменить водой цементный раствор, — говорит Миндигалеев, — и скважина начнет работать. Вернее, должна начать.

Смеется Евгений Гущин:

— Так она тебе сразу и заработает. Подожди, еще воду черпать будешь, — подливает он масла в огонь все того же сомнения.

— Ну, сейчас — должна! Вся вахта (обе смены) собралась у отвода. Из него должен показаться тот злополучный джин, до которого так долго добирались ребята прораба вышкомонтажников Александра Гебеля, мастера отличной буровой бригады Василия Колчина и, наконец, собравшиеся здесь, в кромешной ночной темноте, испытатели Анатолия Комарова. Три луча подошедшего вездехода проткнули ночь. На конце трубы засветился тусклый нуль. Огромная луна, абсолютно полная, взгромоздилась над тайгой — посмотреть, что получится. Ждать пришлось недолго. В какие-то пятнадцать минут струйка воды, вытекающая из отвода, превратилась в мощную струю. Но это была еще вода, заполнявшая скважину. А когда струя стала похожей на столб белого дыма, вылетающего из трубы под колоссальным давлением, сомнения исчезли — газ.

Небольшая сухая елочка зажжена обычной спичкой. Вот она ближе, ближе...

Джин ахнул, засветился голубым цветом, захлопал по сторонам рыжими кудрями. Ночь кинулась врассыпную, тайга отошла в сторону. Сразу стали видны горделивые, спокойные лица ребят, и только рыжие всплески в их глазах выдают охватившее их общее чувство радости. Гудело так, как будто несколько ТУ собралось в одном месте. Я новичок, впервые на газовом фонтане, ору на ухо Миндигалееву:

— Ну, как, такой, какого ждали?..

Показывает на пальцах: 6—7. Значит, 600—700 тысяч кубометров в сутки. А еще увидел по вздернутым бровям, что доволен.

Ребята качнули на радостях повариху Валю — есть за что — и пошли в столовую перекусить и поделиться впечатлениями. Одна смена осталась у бушующего огнемета. Остальные — в балки прилечь, тоже ненадолго.

На утро на бревенчатый настил присел вертолет. Со своего трапа спустился командир МИ-4 Леонид Грошеев, снял черные очки — признак высшей заинтересованности, — но промолчал. А когда я все же спросил его:

— Ну как?

—Нормально, — и надел очки. Каждый занялся своим делом...

Ю. КИСЕЛЕВ.

К 50-ЛЕТИЮ ВЕЛИКОГО ОКТЯБРЯ

ТРАДИЦИИ, УТВЕРЖДАЮЩИЕ ИДЕАЛЫ

Характерной чертой современной эпохи является ее глубокая революционность, охватывающая все стороны общественной жизни. Революционные устремления и традиции, порожденные еще в середине прошлого века в связи с выходом на историческую арену пролетариата, получили последовательное и всестороннее развитие в гигантских классовых битвах нынешнего столетия. Великая Октябрьская социалистическая революция породила небывалый взлет революционной энергии масс во всем мире.

Традиции рабочего класса России и его партии, сложившиеся в годы трех революций, стали существеннейшим фактором общественного сознания нашего народа, одной из движущих сил его исторического развития. Рожденные в огне классовых битв, они живут в делах современников, возводящих промышленные комплексы, поднимающих урожайность полей, покоряющих космос и стоящих на страже рубежей нашей Родины.

К числу важнейших задач современного этапа развития, подчеркивается в Постановлении ЦК КПСС от 4 января 1967 г., относится укрепление социалистических норм жизни, обогащение революционных традиций нашего общества, всестороннее коммунистическое воспитание людей в духе пролетарского интернационализма и дружбы народов.

Что же такое революционные традиции? Как они обогащаются в ходе строительства новой жизни и какую роль играют в формировании у советских людей коммунистического сознания?

Традиции — сложное общественное явление, развивающееся как в области сознания, так и в сфере материальных отношений людей. Это характерные черты образа жизни людей, их опыт, практика, которые передаются из поколения в поколение. И хотя традиции формируются на основе определенных материальных условий деятельности людей, они обладают относительной самостоятельностью, устойчивостью и оказывают огромное влияние на поведение людей многих поколений даже тогда, когда исчезают условия, их породившие. Это большая общественная сила, с которой нельзя не считаться.

Традиции, действующие в обществе, многообразны. Они выступают как традиции классов, наций, различных социальных групп, в том числе производственных коллективов, воинских частей и т. д. Традиции, присущие всему обществу, имеют приоритет по отношению к традициям семейным, отдельных предприятий, учреждений. Так, например, рабочий класс в целом оказывает благотворное влияние на развитие и укрепление традиций рабочих династий, прививает уважение к профессии, характерной для многих поколений семьи.

По связи с конкретными условиями, их породившими, различают традиции революционные, боевые, трудовые и т. п. Все они между собой диалектически взаимосвязаны. По своей социальной направленности они делятся на прогрессивные и реакционные. Прогрессивные традиции свято хранятся и приумножаются в нашем обществе.

***

Революционные традиции глубоко уходят своими корнями в героическое прошлое нашего народа и его славной Коммунистической партии. Рабочий класс в суровой борьбе сбрасывал с себя скверну традиций и обычаев эксплуататорского общества, вырабатывал такие качества, как преданность делу социализма, готовность пойти на любые жертвы во имя победы революции, пролетарскую солидарность, интернационализм, социальный оптимизм, настойчивость в достижении цели, творческую активность, рабочую гордость, мужество в борьбе; он создавал также новые революционные праздники и обычаи. В. И Ленин писал, что воспитание таких качеств и обычаев у пролетариата является необходимым условием его победы в революции, в строительстве нового общества.

После поражения революции 1905 года Владимир Ильич призывал не допустить угасания революционных традиций. Он писал, что нужно «сохранить традиции революционной борьбы, от которой спешат отречься интеллигенция и мещанство, развить и укрепить эти традиции, внедрить их в сознание широких масс народа...» (Полн. собр. Соч., т. 17, стр. 40). И пролетариат России начал классовые бои 1917 года, обогащенный не только опытом предыдущей революции, но и упроченными революционными традициями.

Во время военных столкновений с силами империализма складывались боевые традиции, присущие Вооруженным Силам Советского Союза. Они сыграли огромную роль в годы Великой Отечественной войны, явившейся серьезным испытанием прочности социалистического общества. Сражаясь против гитлеровских захватчиков, советские люди оставались до конца верными своей Родине, революционным традициям народа. Наши бойцы и командиры, партизаны и партизанки черпали силы в подвигах героев гражданской войны. Образы Чапаева, Щорса, Железнякова, Пархоменко, Дундича, Маркина и многих безымянных бойцов революции отражали революционные традиции в яркой эмоциональной форме и вызывали массовое подражание.

Огромную роль в жизни общества играет социальная направленность традиций. Прогрессивные традиции способствуют дальнейшему развитию общества, а консервативные закрепляют устаревшие общественные отношения и тем самым тормозят ход общественного прогресса.

Зарождение прогрессивных традиций неразрывно связано с новаторством, которое закладывает их основы. Между новаторством и прогрессивными традициями нет непереходимых граней. Правда, не все в новаторстве может стать традицией, а лишь то, что выдержит проверку временем.

Великая Октябрьская социалистическая революция означала глубокий переворот во всех сферах общественной жизни. Появились многочисленные явления, которых не знала история царской России. Это был разрыв с традициями эксплуататорского общества.

Революционное новаторство положило начало формированию системы прогрессивных традиций социалистического общества. Так, на смену конкуренции, которая была стихийным двигателем хозяйственного развития нашей страны при капитализме, пришло соревнование освобожденных от эксплуатации трудящихся в условиях социализма. Революционное творчество масс породило новые формы подъема производительности труда. В. И. Ленин назвал коммунистические субботники великим почином, началом переворота, более трудного, чем свержение буржуазии. Дальнейшее развитие и обогащение традиций социалистического соревнования выражалось в различных формах ударничества, в стахановском движении, а ныне — в новом подъеме соревнования, в создании бригад коммунистического труда.

Народное творчество породило в годы революционных преобразований новые праздники и обычаи. История превратила их в устойчивые прогрессивные традиции нашего общества. Советские люди из года в год встречают революционные праздники трудовыми успехами. Это новый обычай, неизвестный и невозможный ни в одной капиталистической стране.

Коммунистическая идеология заняла господствующее положение во всех формах общественного сознания. Вместе с тем история отбросила все элементы псевдоноваторства, которые игнорировали прогрессивные традиции культурного наследия. «Не **выдумка** новой пролеткультуры, — писал в первые годы Советской власти В. И. Ленин, — а **развитие** лучших образцов, традиций, результатов **существующей** культуры с **точки** зрения миросозерцания марксизма и условий жизни и борьбы пролетариата в эпоху его диктатуры» (Полн. собр. Соч., т. 41, стр. 462).

Процесс замены устаревших традиций новыми отличается большой сложностью. Многие из старых традиций состояли из разнородных элементов, как прогрессивных, так и реакционных. Например, неприемлемый для социализма обряд церковного оформления брака включал в себя ряд ярких эмоциальных моментов, не имеющих прямой связи с религией. Отвергая старые нормы жизни и обычаи, социалистическое общество не всегда придавало новым достаточную эмоциональную силу. Поэтому не все новые традиции, революционные по замыслу, но не отвечающие эстетическим запросам трудящихся, привились. Вдумчивый отбор из народных традиций прошлого всего ценного и сплав его с революционными традициями настоящего может дать прекрасные результаты.

Сущность революционных традиций обладает большой устойчивостью и подвержена изменению только на протяжении больших промежутков времени. Другое дело —содержание и форма традиций. Историческое развитие обогащает традиции, вносит серьезные изменения в формы их проявления. В. И. Ленин предупреждал, что всякая революционная традиция, взятая вне конкретных условий и возможностей ее развития, может превратиться в свою противоположность, в отрицательное явление. Он писал: «...Нам дорого бережное отношение к революционным традициям, мы должны решительно протестовать против того взгляда, будто применением одного из лозунгов особой исторической эпохи можно содействовать возрождению существенных условий этой эпохи. Одно дело — хранение традиций революции, уменье использовать их для постоянной пропаганды и агитации, для ознакомления масс с условиями непосредственной и наступательной борьбы против старого общества, другое дело — повторение одного из лозунгов, вырванного из совокупности породивших его и обеспечивших ему успех условий, и применение его к условиям, существенно отличным» (Полн. собр. Соч., т. 16, стр. 26—27).

Наглядным примером порочной «эксплуатации» революционных традиций являются события «культурной революции» в Китае. Группа Мао Цзэ-дуна использует революционные традиции и лозунги «красного знамени», «борьбы против ревизионизма», «культурной революции», «Красной гвардии» для целей, несовместимых с их содержанием. Славные традиции Красной гвардии, сыгравшей огромную роль в годы Великой Октябрьской социалистической революции, трансформированы в действия хунвэйбинов. Уважение пролетариата к своим вождям гипертрофировано в культ Мао Цзэдуна, затмивший любые формы поклонения императору. Традиционный лозунг борьбы против ревизионизма превращен в орудие борьбы против Советского Союза

Электронная библиотека (репозиторий) Томского государственного университета
http://vital.lib.tsu.ru

СООБЩЕНИЯ ИЗ-ВА РУБЕЖА

В ЧЕСТЬ СЛАВНОЙ ГОДОВЩИНЫ

ПРАГА. 9 мая в парке культуры и отдыха имени Юлиуса Фучика состоялся многотысячный митинг, созванный ЦК Компартии Чехословакии, ЦК Национального фронта, Национальным собранием и правительством ЧССР по случаю 22-й годовщины освобождения Чехословакии Советской Армией от фашистских захватчиков.

На митинге присутствовали первый секретарь ЦК КПЧ, президент ЧССР А. Новотный и другие руководители Коммунистической партии и правительства ЧССР. Присутствовали также члены находящейся здесь делегации Верховного Совета СССР во главе с депутатом Верховного Совета, членом Политбюро ЦК КПСС А. Я. Пельше.

С докладом о 22-й годовщине освобождения Чехословакии выступил первый секретарь Пражского горкома партии, кандидат в члены Президиума ЦК КПЧ М. Вацулик. От имени делегации советских парламентариев выступил А. Я. Пельше.

Участники митинга единодушно приняли текст послания народа ЧССР советскому народу по случаю 22-й годовщины освобождения Чехословакии Советской Армией.

ВАРШАВА. Включенные на полминуты сирены варшавских промышленных предприятий возвестили 9 мая о памятной дате — Дне Победы над фашистской Германией. День Победы, проходивший в народной Польше под лозунгом «Никогда больше войны!», вылился в мощные антивоенные манифестации трудящихся.

СОФИЯ. В День Победы народы мира выражают признательность и преклоняются перед беспримерным подвигом советских богатырей, Советского государства и его народа-труженика, великой ленинской Коммунистической партии, пишет болгарская газета «Работническо дело» в статье, посвященной 22-летию победы над гитлеровской Германией.

Советский Союз, говорится в статье, вынес на своих плечах основную тяжесть войны и ценой жизни более 20 миллионов своих сыновей и дочерей избавил мир от фашистского порабощения. Полный разгром гитлеризма убедительно показал преимущество социализма, политическое и экономическое могущество общественного и государственного строя, рожденного 50 лет назад в результате победы Великой Октябрьской социалистической революции.

ЗАПАДНЫЙ БЕРЛИН. В Западноберлинском районе Тиргартен, недалеко от здания бывшего рейхстага, возвышается монумент, увенчанный бронзовой скульптурой советского солдата. Этот памятник установлен в честь советских воинов-героев, павших 22 года назад при штурме рейхстага — последнего оплота гитлеровского фашизма в Берлине.

9 мая по случаю Дня Победы над фашистской Германией состоялась торжественная церемония возложения венков к памятнику советским воинам в Тиргартене.

БЕЛГРАД. В честь Дня Победы в Белграде на Мемориальном кладбище советских и югославских воинов, павших в боях за освобождение югославской столицы от немецко-фашистских оккупантов, состоялась церемония возложения венков.

БУХАРЕСТ. По случаю 22-й годовщины Дня Победы над гитлеровской Германией в Бухаресте были возложены венки к памятнику советским героям, павшим в борьбе против фашизма.

ВЕНА. В 22-ю годовщину безоговорочной капитуляции гитлеровской Германии на Центральном венском кладбище состоялась церемония возложения венков у могил советских воинов, павших в боях с немецко-фашистскими захватчиками за свободу и независимость народов Европы. Венки были возложены также к могилам советских воинов на кладбище в Санкт-Мартине под Линцем, где похоронен советский разведчик Герой Советского Союза полковник Л. Е. Маневич.

ПХЕНЬЯН. Героическая и самоотверженная борьба армии и народов Советского Союза увенчалась разгромом гитлеровского фашизма. Они отстояли советскую социалистическую Родину и ее завоевания, внесли большой вклад в ликвидацию угрозы фашистского порабощения народов Европы и всего мира, пишет газета «Нодон синмун» в статье, посвященной Дню Победы над гитлеровской Германией.

Газета указывает далее, что ныне американские империалисты, предав забвению уроки второй мировой войны, используют западногерманских милитаристов, вынашивающих идеи реванша и агрессии и претендующих на представительство всего немецкого народа, в качестве своего «ударного отряда» в Европе.

Американские империалисты и западногерманские милитаристы, подчеркивает в заключение газета, не должны забывать урока истории — разгрома гитлеровской фашистской клики.

ХАНОЙ. «Победа народа и армии Советского Союза над гитлеровскими фашистами имеет огромное историческое значение. В совместной великой победе всего прогрессивного человечества первыми в списке совершивших подвиг история поставила советский народ и его армию. Советский Союз вынес на своих плечах самые большие тяготы и нанес фашистской своре самые мощные удары, которые привели к общей победе», — пишет газета «Нян зан» в связи с 22-й годовщиной разгрома гитлеровской Германии.

«Победа Советского Союза, — продолжает газета, — оказала решающее воздействие на судьбу человечества и его историческое развитие. Победа Советского Союза создала благоприятные международные условия для возникновения целого ряда стран народной демократии в Европе и Азии, привела к образованию социалистического лагеря».

(ТАСС).

Итоги выборов в Парагвае

НЬЮ-ЙОРК. В Парагвае правящая партия «Колорадо» одержала победу на выборах в так называемое «национальное учредительное собрание». Как сообщает агентство АП, партия Стресснера получит в учредительном собрании, по крайней мере, 80 из 120 мест.

Проведенные 7 мая выборы являются первым шагом к изменению конституции 1940 года с тем, чтобы придать видимость законности переизбранию президента страны на последующие сроки.

Генерал Стресснер пришел к власти после переворота в 1954 году. По новому проекту конституции, который только что избранные члены учредительного собрания должны вскоре одобрить, Стресснер сможет переизбираться неограниченное число раз.

(ТАСС).

Заседание министров обороны стран НАТО

ПАРИЖ. Заседание министров обороны стран—членов Североатлантического блока, проходившее в рамках комитета по планированию обороны, закончилось. Впервые со дня создания в 1949 году этой военной организации под эгидой Соединенных Штатов в заседании на таком высоком уровне не участвовал представитель Франции. В 1966 году французское правительство заявило о выходе из военной организации Североатлантического блока, которая, по его мнению, не отвечает уже требованиям реальной международной обстановки.

В заключение заседания 14 министров обороны стран—участниц НАТО, рассмотрев ряд военных, политических и экономических проблем, приняли коммюнике, в котором указывается на «ряд мер, направленных на усиление национальных средств обороны наиболее уязвимых районов Европы и переброску войск с других континентов в случае военного кризиса». «Министры подчеркнули важность сохранения необходимой военной мощи Североатлантического союза».

(ТАСС).

ДЕМОКРАТИЧЕСКАЯ РЕСПУБЛИКА ВЬЕТНАМ. Сплавщики лесхоза Бинь Жиа в провинции Ланг Сон выполнили задание прошлого года на 120 процентов. В честь дня рождения Хо Ши Мина (19 мая) они взяли на себя повышенные обязательства.

НА СНИМКЕ: сплотка бревен.

(Фото ВИА—ТАСС).

РАСКОЛ СРЕДИ ЗАПАДНОГЕРМАНСКИХ НЕОФАШИСТОВ

БОННН. В лагере западногерманских неофашистов, сгруппировавшихся в т. н. «национал-демократической партии», произошел открытый раскол. Лидер одной из группировок НДП, бременский фабрикант Тилен, недавно восстановленный решением западногерманского суда на посту председателя этой партии, заявил о своем отказе от этого поста и о выходе из национал-демократической партии. Одновременно Тилен сообщил о создании в Бремене так называемой «национальной народной партии», объявив себя ее председателем.

Этот акт, окончательно подтверждающий раскол в руководстве НДП, был предпринят в самый канун ее «федерального съезда», созываемого 10 мая в Нюрнберге влиятельной группой неофашистских вожаков во главе с заместителем председателя НДП фон Тадденом, который являлся главным соперником Тилена в длительной борьбе за власть в партии.

Политические наблюдатели расценивают выход Тилена из национал-демократической партии как свидетельство того, что борьба в верхушке западногерманских неонацистов завершилась сейчас победой откровенно фашистского крыла, возглавляемого фон Тадденом. Главным результатом этой борьбы наряду с отставкой Тилена является то, что сторонники Таддена в последние месяцы отстранили представителей так называемого «более умеренного крыла» от руководства земельными организациями и захватили все ключевые позиции в партии, обеспечив себе господство на предстоящем в Нюрнберге съезде.

(ТАСС).

На окололунной орбите

НЬЮ-ЙОРК. Американская автоматическая станция «Лунар орбитер-4» выведена на окололунную эллиптическую орбиту, сообщает агентство ЮПИ. Станция должна сфотографировать большую площадь поверхности Луны.

(ТАСС).

Продолжаем рейд по весенне-летней торговле

БЛАГИЕ ПОРЫВЫ И ДОСАДНЫЕ СРЫВЫ

Облисполком обязал руководителей больших и малых торговых организаций до 20 апреля подготовиться к весне. Решение исполкома требовало так организовать подготовку, чтобы с первых теплых дней в Томске бесперебойно торговали напитками и соками, квасом и мороженым, молоком и его продуктами.

Участники рейда газеты «Красное знамя» рассказали 16 апреля в корреспонденции «На директивной тяге» о том, что медленно готовят к сезону ларьки, павильоны и оборудование. Не меньше интересовал рабкоров и вопрос о том, как пищевые предприятия будут обеспечивать магазины и столовые товарами весенне-летнего ассортимента.

Более месяца назад — 28 марта — нештатный торговый отдел редакции совместно с Томским горторготделом собрал за круглым столом руководителей гормолзавода, пивзавода, торгов и трестов столовых Томска. В деловой беседе мы выяснили, какие меры необходимы для того, чтобы на прилавках бесперебойно появлялись молоко и его продукты, фруктовые воды и квас, мороженое и пиво. И не только на прилавках, но и на тележках, вразнос — всюду, где собираются люди на отдых или гуляние.

Участники рейда проверили, твердо ли слово руководителей молочного и пивоваренного заводов, а также работников прилавка, обещавших хорошо обслуживать томичей.

Напоминаем читателям суть выступлений директоров заводов тов. Горбунова и тов. Топкина за круглым столом редакции.

Заторы на молочных реках

— Не наша вина, что в ином магазине не всегда купишь молоко или его продукты, — утверждал директор гормолзавода тов. Горбунов. — Животноводы нашей области хорошо начали год — молоко не иссякает. Производственные мощности завода позволяют выработать продукцию для удовлетворения спроса томичей.

Почему мы не удовлетворяем все заявки магазинов и столовых? Прежде всего нас сдерживает недостаток стеклянной посуды. Чтобы выйти из затруднения, мы пустили автомат по выпуску молока в бумажных пакетах, а часть молока отправляем в магазины во флягах.

Сливок, творога, сырковой массы и других молочных продуктов мы сможем отправлять в магазины столько, сколько будет заявлено.

Тов. Горбунов обещал организовать ночной завоз молока и молочных продуктов в магазины.

Радужные перспективы сразу померкли, как только речь зашла о торговле мороженым. Завод может вырабатывать его до 6 тонн в сутки, а этого недостаточно.

РАБКОРЫ КОММЕНТИРУЮТ:

К 20 апреля часть того, что намечал коллектив гормолзавода, осуществлена. Но немало и срывов в производстве и торговле молочной продукцией. Прежде всего хочется остановиться на расстановке цистерн. Работники горторготдела не разграничили зоны, в которых обязан продавать молоко тот или иной торг. Из-за этого страдают и покупатели, и продавцы. Так, например, на улице Плеханова возле гостинницы «Сибирь» совсем недавно торговала продавец магазина № 5 горпищеторга. Ее сменила продавец магазина № 2 гастрономторга. Предшественницу ее тов. Питряеву направили с цистерной к магазину № 12 гастрономторга, где есть специализированный отдел по торговле молочными продуктами. Непонятно, зачем коллективу, торгующему у Лагерного сада, гонять своего продавца по всему городу.

Директора магазинов и столовых по-прежнему жалуются, что им дают молочных продуктов в расфасовке меньше, чем они указывают в заявках. А порой и вовсе не дают. Так случилось в праздничные дни. Судите сами: в 16 магазинов горпищеторга не поставлено ни одной бутылки молока с витамином «С», ни одной пачки творога, а также сметаны и других фасованных продуктов. К сожалению, такое положение с молочными продуктами—не редкость и не в праздничные дни, особенно в вечернее время.

В этом году перешли на прямые связи с гормолзаводом магазины гастрономторга. Но и у них немало претензий к заводу за срыв поставок. Например, в магазин № 20 этого торга, расположенный в районе подшипникового завода, в конце апреля не было завезено ни бутылки молока.

А как обеспечиваются столовые?

Коллективы их до сих пор не перестроились на весенний ассортимент. Томичи редко находят в меню молочные супы, творожники, запеканки, сырники, вареники, молочные каши. Зачастую нет на раздаче кефира, молока, сметаны и творога со сметаной — тех блюд, которые не требуют специального приготовления. Происходит это потому, что с гормолзавода в столовые поставляют меньше молочных продуктов, чем требуется.

Все эти беды тов. Горбунов объяснял отсутствием графика подачи продукции (все директора требуют, чтобы на их предприятия молоко завозили к 9 часам утра!) и недостатком стеклотары (пустые бутылки задерживают в столовых и магазинах!)

Согласившись с претензиями тов. Горбунова, работники горторготдела вместе с представителями завода составили график ночного завоза продукции. Его можно бы приветствовать, но с первых же дней график срывается. Шоферы, которые завозят ночью молоко, рады любому предлогу, чтобы не брать пустую посуду, потому что тов. Горбунов не организовал прием посуды от этих водителей.

Не лучше организован сбор пустой посуды в магазинах: она загромождает подсобные помещения. Из магазина горпищеторга № 76, расположенного на Басандайке, и магазина № 38 этого же торга по улице Яковлева около двух недель пустые бутылки не вывозились.

Многие магазины горпищеторга торгуют молоком из фляг. Однако 19 из них не имеют условий для обработки фляг. Работники гормолзавода обещали им завозить молоко во флягах, обработанных на заводе, но быстро забыли свое обещание. Они делают это неохотно и пока лишь для двух магазинов.

Качество молочной продукции не всегда высокое. 3 мая в столовую № 30 гормолзавод завез 190 литров кефира. Однако вся эта партия была забракована.

Работники прилавка не имеют претензий лишь к руководителям совхоза «Томский». И продавцы, и покупатели тех магазинов, где торгуют молоком, присланным с ферм, довольны и качеством молока, и точностью, с какой продукт доставляется в 6 магазинов горпищеторга и 7 магазинов гастрономторга.

Ни воды, ни кваса

В беседе за круглым столом директор Томского пивоваренного завода И. У. Топкин обещал обеспечить томичей и фруктовой водой, и квасом. По словам Ивана Ульяновича, пивзавод с начала года «идет и в плане, и в графике», имея на весенне-летний сезон светлые перспективы. К Первомаю, обещал он, на заводе пустят автоматическую линию разлива фруктовой воды. С вводом ее в эксплуатацию в торговые предприятия ежедневно будет поступать 40 тысяч бутылок фруктовых напитков.

Тов. Топкин обещал бесперебойную продажу кваса: цех по производству кваса отремонтирован. «С 20 апреля начнем вывозить бочки с квасом в столовые и сможем заливать квас в цистерны для продажи на улицах. Готовы производить до 30 тысяч литров кваса в день». — утверждал И. У. Топкин.

КОРРЕСПОНДЕНТЫ ЖЕ УТВЕРЖДАЮТ,

что тов. Топкин не выполнил своих обещаний.

До сих пор пивзавод лишь на 50 процентов выполняет заявки магазинов. О покупателях и говорить нечего: они выстраиваются в бесконечные очереди у редкого в городе квасного ларька и, нервничая, ожидают того спасительного момента, когда смогут утолить жажду пусть теплой, пусть невкусной водой.

Нужно сказать, что запаздывают с выполнением своих обещаний не только коллективы гормолзавода и пивзавода, но и руководители гастрономторга и горпищеторга.

— В юбилейном году мы будем лучше торговать и молоком, и квасом, — утверждал в беседе за круглым столом заведующий отделом торговли Томского горисполкома тов. Васицкий.— Не только в магазинах и столовых, но и в местах отдыха. Будут построены новые павильоны в садах, у Белого озера, на Потаповых лужках, Семейкином острове.

— Надеемся порадовать томичей специализированным магазином по продаже фруктовых вод и кваса, — закончил тов. Васицкий разговор за круглым столом.

Весна оказалась очень придирчивым контролером. Она беспощадно подчеркнула, что многие обещания ни тов. Васицкий, ни директора пищевых предприятий не выполнили. Причем, на счет «текущих условий» этого не спишешь: основная доля вины по-прежнему лежит на плохой организации труда и слабой координации действий различных предприятий.

Это вселяет тревогу и за выполнение других мероприятий, указанных в постановлении «Об организации весенне-летней торговли в области».

Пока в горторготделе, торгах и трестах столовых Томска говорят о подготовке к сезону, утрясают неувязки, в город спешит лето. Настала пора от взаимных пререканий, поисков виновных перейти к четкому обслуживанию томичей.

В. НОЗДРИН.
Л. ТИТОВА.

КОММУНИЗМА

и братских коммунистических партий. Такое обращение с революционными традициями и лозунгами не имеет ничего общего с марксизмом-ленинизмом, наносит огромный вред делу социализма, компрометирует сами революционные традиции и лозунги в глазах несведущих людей.

Сохранение и развитие революционных традиций немыслимо без связи с конкретными условиями и задачами рабочего движения, строительства социализма и коммунизма. Обогащение их содержания, изменение их формы проявления — закономерности развития революционных традиций.

***

С течением времени конкретные задачи и методы борьбы за победу коммунизма в нашей стране претерпели серьезные изменения. Штурм Зимнего, форсирование Сиваша, оборона Сталинграда — все это теперь уже история. Но продолжаются дальнейшие революционные преобразования, возникают все новые и новые задачи. У некоторой, политически недостаточно воспитанной части молодежи непонимание подлинного характера этих задач порождает представление об отсутствии в нашей действительности места для революционных дел, вызывает настроения аполитичности. На XXIII съезде КПСС указывалось, что преодолеть это можно, только раскрывая перед юношами и девушками органическую преемственность революционных традиций всех поколений советских людей в борьбе за коммунизм.

Революционные традиции связывают в единую цепь свершения героев Октября, гражданской войны, коллективизации и индустриализации страны, Великой Отечественной войны и нынешние дела советских людей. Причем эта преемственность носит диалектический характер, то есть каждое поколение не механически повторяет своих предшественников, а решает новые исторические задачи и находит для этого соответствующие методы и формы.

За последние годы сделано немало для сохранения и развития революционных традиций. Достаточно отметить всенародные торжества по случаю двадцатилетия победы в Великой Отечественной войне, двадцатипятилетия разгрома немецко-фашистских войск под Москвой. Широкий отклик в сердцах советских людей вызвали перенос праха и захоронение у Кремлевской стены останков Неизвестного солдата. Вечный огонь на могиле героя станет символом беспримерного подвига миллионов советских людей в годы войны, навязанной фашизмом.

Особое значение для развития революционных традиций имеет нынешний юбилейный год Великой Октябрьской социалистической революции. Страна, прошедшая за пятьдесят лет путь от деревянной сохи до космических кораблей, достойно гордится своей революцией, своими героями, своими традициями. Раскрыть этот подвиг, показать победы нашего народа — значит мобилизовать людей на успешное выполнение решений XXIII съезда КПСС, на новые подвиги во имя коммунизма.

Нельзя уповать на то, что сама наша социалистическая действительность, автоматически порождает и закрепляет революционные традиции. Как подчеркивалось в решениях XXIII съезда партии, активность идеологической работы в значительной степени усиливает процесс укрепления и распространения новых традиций. Усвоение теоретического наследия классиков марксизма-ленинизма, истории КПСС лежит в основе выработки твердых революционных убеждений, научного мировоззрения. Оно представляет ту благодатную почву, которая впитывает революционные традиции, делает их ориентиром в поведении личности.

Важную роль в воспитании молодежи на революционных традициях нашего народа играют походы по местам боевой, революционной и трудовой славы. Сочетание одного из современных и популярных видов спорта — туризма с изучением героической истории нашей Родины дало прекрасные результаты. Только в первом походе молодежи, посвященном 20-летию победы советского народа над фашизмом, приняло участие более трех миллионов человек. Во время похода создано более 27 тысяч музеев, комнат и уголков боевой славы, установлено около шести тысяч памятников, обелисков и мемориальных досок на местах сражений, приведены в порядок тысячи братских могил, установлены имена многих героев.

Очень существенно найти формы передачи революционных традиций в трудовой деятельности, раскрыть героику труда в современных условиях, в процессе рабочих будней, лишенных внешнего эффекта. На заводах развиваются различные формы шефства ветеранов труда над молодыми рабочими, организуются принятие присяг рабочей чести, вечера встреч трех поколений, чествование ветеранов труда, передача именного инструмента молодым рабочим.

Переход предприятий на новые условия работы в соответствии с экономической реформой означает ломку некоторых устаревших традиций в хозяйственной деятельности, например, преодоление мелочной опеки в управлении, увлечения административными методами хозяйствования в ущерб экономическим и т. п. Одновременно используется все здоровое, жизнеспособное, накопленное в формах и методах управления промышленностью за годы Советской власти. Осуществление экономической реформы означает закладку фундамента новых традиций, отражающих новые принципы управления промышленностью, планирования и экономического стимулирования.

В этом отношении интересен опыт развития трудовых традиций на ряде предприятий, работающих по-новому. Действенными традициями развития трудовой активности масс здесь являются борьба за переходящее Красное знамя, награждение почетными грамотами и премиями передовиков производства, занесение на Доску почета и в Книгу почета предприятий и т. п.

Бережное отношение к революционным традициям диктуется их огромной ролью в деле упрочения и развития социалистических принципов всей нашей жизни. Воплощая в себе устойчивость новых общественных идей и отношений, эти традиции служат действенным средством воспитания миллионов людей в духе коммунизма.

М. ЯСЮКОВ,
кандидат философских наук.

ЛИТОВСКАЯ ССР. 50 миллионов яиц и 800 тонн птичьего мяса даст за год с пуском на полную мощность Вевисская птицефабрика.

Птичники первой очереди уже сданы в эксплуатацию. Сейчас сооружается вторая очередь предприятия.

НА СНИМКЕ: строятся склады кормов.

Фото М. Баранаускаса. (Фотохроника ТАСС).

ТАНК «Иркутский комсомолец»

ИРКУТСК, 9 мая. (**Корр. ТАСС**). Тысячи жителей города приняли сегодня участие в торжественном открытии памятника в честь боевых и трудовых подвигов иркутской молодежи в годы Великой Отечественной войны.

Там, где Советская площадь примыкает к парку имени Первого мая, в окружении могучих лиственниц на бетонном пьедестале застыл боевой танк Т-34. На борту машины надпись: «Иркутский комсомолец». Именно так называлась танковая колонна, построенная на средства иркутской молодежи и переданная четверть века назад одной из частей Красной Армии на Западном фронте. Первому танку этой колонны было присвоено тогда имя Героя Советского Союза Зои Космодемьянской. Об этом 7 мая 1942 года писала газета «Красная Звезда».

На митинге, посвященном открытию памятника, выступил почетный гость Иркутска генерал-майор в отставке Д. В. Василевский — в годы войны он был командиром полка, принявшего танковую колонну «Иркутский комсомолец».

Под звуки марша мимо памятника прошли ветераны Великой Отечественной войны, активисты ДОСААФ и колонны физкультурников.

Электронная библиотека (репозиторий) Томского государственного университета
http://vital.lib.tsu.ru

МЫ ВСТАЕМ ИЗ ДЫМЯЩИХСЯ ЛЕТ, МЫ ЖИВЫЕ, КАК СОВЕСТЬ...

Иссеченное дождями и ветрами, опаленное солнцем и взрывами вражеских снарядов, выгоревшее и полинявшее знамя 172-го артиллерийского полка. Четверть века назад его вручили томичи тем, кто завтра уходил в бой. Оно, как солдат, прошло по всем дорогам войны, бросалось в атаку, поднималось над отвоеванными улицами, падало, когда знаменосца настигала вражеская пуля, но никогда не оставалось лежать на земле. Его всегда поднимали солдатские руки.

Сегодня в торжественном шествии по улицам родного города его проносит бывший командир танковой роты, ветеран Великой Отечественной войны, майор запаса Герой Советского Союза Власов.

Спокоен и четок шаг солдат, отвоевавших свободу. Они прошли сквозь вражеские пулеметные очереди, сквозь взрывы и дым, через окопы и колючую проволоку. Они закрыли своими телами мир от фашизма. Они воевали за этот сегодняшний яркий и солнечный день.

Идут по нашим улицам солдаты. Солдаты-герои, солдаты-ветераны.

Полковник запаса, Герой Советского Союза Стрыгин, полковник запаса Горбенко, начавший боевой путь с первого дня войны. Разведчик, Герой Советского Союза Ефремов. Лейтенант запаса, Герой Советского Союза Ольчев. Сержант запаса, Герой Советского Союза Дорохов. Разведчик, кавалер трех орденов Славы Чернышев. Взгляните на их мужественные, уже иссеченные морщинами лица, на головы, тронутые сединой. Взгляните в их глаза. В этих глазах — глубокая гордость и волнение. Невозможно сдержать ликование, когда видишь новые нарядные улицы родного города, благодарные улыбки людей, счастливые и ликующие лица детей. Сегодня и они, представители этой хлопотливой «армии» идут в одном строю с теми, кто 22 года назад боролся и отдавал жизнь за их счастье. Разноцветная яркая колонна. Матросы, летчики, танкисты, разведчики. Маленькие солдаты большой пионерской армии — «Зарницы». Шествие подходит к площади Революции. Твердо ступают ветераны, чеканит шаг молодая смена — курсанты Томского орденоносного военного училища связи, салютуют юнармейцы. Идут дети мужественных отцов и матерей.

Значит, не зря воевал солдат, мерз в окопах, бежал из фашистских застенков и снова возвращался в бой. Счастье, о котором он мечтал, вот оно — рядом, на твоих улицах и площадях. Двадцать вторая годовщина великой Победы. Торжественно и празднично отмечают ее томичи.

Сейчас, когда отгремел торжественный марш, начинается военизированная эстафета. Тысячи юношей и девушек соревнуются в ловкости, в выдержке и в выносливости. Быстро перевязать раненого, унести в укрытие, надеть противогаз, пробежать с тяжелой ношей. Счет на минуты. Чтобы, как в настоящем бою. Не отступить, не растеряться, не струсить.

Может быть, вот в таких игровых боях начинала закаляться воля тех солдат, чьи имена живут в нашей памяти, в наших сердцах. Таких, как «сибирский Гастелло» Иван Черных. Открытое, еще по юношески застенчивое лицо. Фотографию героя бережно хранит Музей боевой славы сибиряков, организованный при клубе Томского военного училища связи. Сколько их — известных и еще не узнанных героев войны. Сюда, в музей каждый день поступают документы, фотографии и письма, каждый день приходят томичи. Особенно много посетителей, конечно, сегодня, в День Победы.

Маленькая, почти игрушечная граната. Это — память о несломленном мужестве людей, попавших в фашистские лагеря Бухенвальда. Такие гранаты делали узники застенков — подпольная группа, руководил которой томич Павел Лысенко.

Отряд «За Родину». Его организовал в Бельгии выпускник Томского военного училища Михаил Ольшевский.

Стенды музея рассказывают о героической дороге томича, воспитанника училища Вениамина Борисовича Миронова, бывшего командира 347-го гвардейского артиллерийского полка. Он первым ворвался в пригород Берлина—Вейсензее.

В эти же дни, в дни штурма Берлина, еще одно гордое сердце прикрыло дуло вражеского пулемета. Томич Алексей Лебедев повторил бессмертный подвиг Александра Матросова.

Свыше тысячи коммунистов, более десяти тысяч комсомольцев Томска сражались на фронтах Отечественной войны. Десятки тысяч томичей награждены орденами и медалями, сорока воинам присвоено звание Героев Советского Союза. Тысячи наших земляков сложили свои головы в боях за Родину. Память о них священна. Об этом говорили ректор Томского университета Александр Петрович Бычков, профессор Иннокентий Прокопьевич Лаптев и многие другие на открытии памятника в университетской роще.

— Более шестисот человек ушло из университета на фронт,— сказал Иннокентий Петрович Лаптев. — Но не все из них вернулись с победой. На полях сражений многие пали смертью храбрых. Этот памятник — им, жизнью заплатившим за наш сегодняшний мирный день. Добровольцу, доценту коммунисту Петрову, доценту комсомольцу Поддубному, ученому коммунисту Свиридову, доценту Параеву, аспиранту коммунисту Егорину, студенту Герою Советского Союза Козлову, студенту Белину и всем другим студентам и ученым, рабочим и служащим университета, павшим в битве с фашизмом.

Падает покрывало, и открывается скорбная фигура воина со склоненной непокрытой головой. Звучит траурная мелодия. К подножью памятника ложатся венки, букеты первых весенних цветов.

Да. Многих недосчитались мы в своих рядах после победы. Но они отдали свою жизнь за обновление земли, за весну человечества, и поэтому кажется символичным, что праздник Победы мы отмечаем весной. И массовое народное гулянье, состоявшееся на улицах Томска, было по-весеннему красочно и нарядно. Людское половодье выплеснулось на улицы и площади.

На проспекте имени Ленина, на площади Революции — море празднично одетых людей. То тут, то там вспыхивают песни. То тут, то там шире расступается тесный круг гуляющих, чтобы дать место любителям удалой русской пляски. А рядом глубоко вздыхают басы аккордеона и к уже потемневшему небу летят памятные всем мелодии песен: «Вьется в тесной печурке огонь...», «Огонек», «Соловьи». Эти песни пели солдаты в короткие минуты привалов. Их пели в тылу, прочитав скупые солдатские письма.

Эти же песни и много других замечательных произведений, посвященных Великой Отечественной войне, звучали в праздничные дни с концертных эстрад, со сцен клубов, где выступали профессиональные и самодеятельные коллективы. Экраны кинохроники воскрешали прямо на праздничных улицах суровые будни далеких военных лет. И весь этот вечер, завершивший торжественное празднование Дня Победы, казался строгой и нежной симфонией, посвященной великому подвигу советского народа, который будет жить вечно.

Л. МЕРЦАЛОВА.

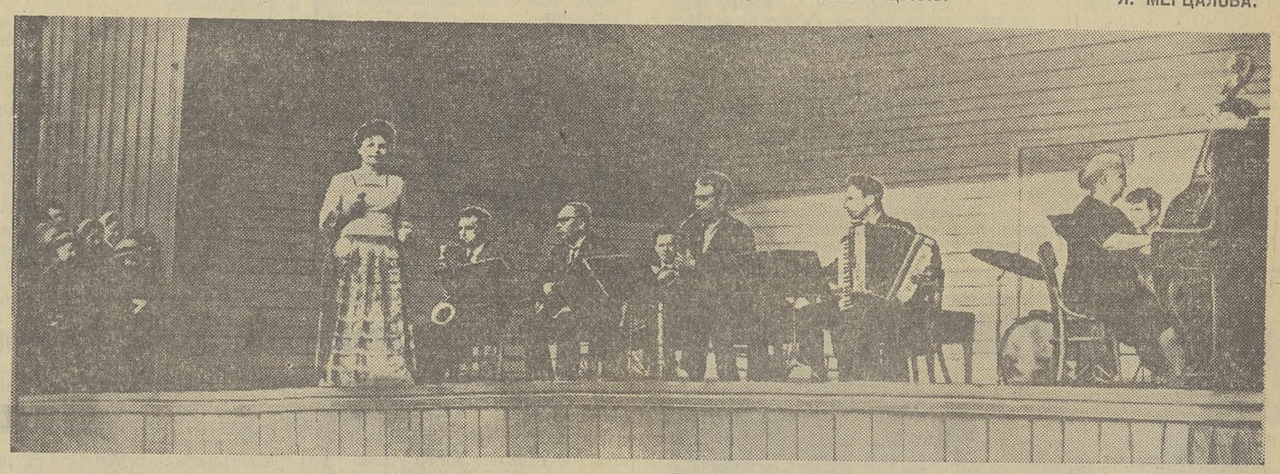

НА СНИМКАХ: ВВЕРХУ СЛЕВА — У ПАМЯТНИКА ПОГИБШИМ В ГОДЫ ОТЕЧЕСТВЕННОЙ ВОЙНЫ УЧЕНЫМ И СТУДЕНТАМ, РАБОЧИМ И СЛУЖАЩИМ ТОМСКОГО УНИВЕРСИТЕТА. ВНИЗУ СЛЕВА — ПО УЛИЦАМ НАШЕГО ГОРОДА В ТОРЖЕСТВЕННОМ МАРШЕ-ШЕСТВИИ ПРОХОДЯТ ВЕТЕРАНЫ ВЕЛИКОЙ ОТЕЧЕСТВЕННОЙ ВОЙНЫ. СПРАВА — КОНЦЕРТ ОБЛАСТНОЙ ФИЛАРМОНИИ В ГОРОДСКОМ САДУ.

Фото В. Ефименко, Ф. Хитриневича.

СПОРТ

Футбол ЛИДЕР УКРЕПЛЯЕТ ПОЗИЦИИ

Футболисты киевского «Динамо» сохранили свое положение лидеров чемпионата страны, выиграв в День Победы в Алма-Ате у «Кайрата». Гол в ворота хозяев поля на 8-й минуте забил Биба. Весь второй тайм бурно атаковали алмаатинцы — они трижды имели реальную возможность сравнять счет. Но вратарь киевлян Банников, трудившийся «в поте лица», сумел сохранить свои ворота в неприкосновенности. У динамовцев Киева теперь 12 очков.

На второе место с одиннадцатью очками вышли тбилисские динамовцы, победившие ереванский «Арарат». Большую часть матча атаковали хозяева — ереванцы, но, как это часто бывает, успех сопутствовал оборонявшимся. Гол на 38-й минуте забил Нодия.

Московское «Динамо» продолжает оставаться единственной командой, не потерпевшей ни одного поражения в нынешнем сезоне. Москвичи сыграли вничью — 0:0 с «Шахтером». Зрители, собравшиеся на этот матч на стадионе в Донецке, откровенно скучали — действия соперников не отличались быстротой, комбинации затухали на подступах к штрафным площадкам. Возможно, виной тому 30-градусная жара.

Традиция высокой результативности в играх «Нефтяника» и кутаисского «Торпедо» не была нарушена и на этот раз — Абдуллаев, Зейналов и Трофимов забили по голу в ворота кутаисцев, принеся «Нефтянику» победу на своем поле со счетом 3:0. Кстати, это самый крупный результат тура. У «Нефтяника», как и у московского «Динамо», 10 очков.

Первую победу праздновали в этот день футболисты столичного «Спартака». Со счетом 2:1 они взяли верх в Ростове-на-Дону над местными армейцами.

Московский «Локомотив», несмотря на 30-градусную жару, предложил соперникам — футболистам ЦСКА острую игру и победил — 1:0. Гол в начале встречи отлично забил Шелудько. Железнодорожники в каждом матче все больше радуют своих приверженцев. Армейцы после недавнего проигрыша «Заре» выступили неожиданно вяло.

Два остальных матча принесли ничейные результаты: «Заря» (Луганск) — «Зенит» (Ленинград) — 0:0, «Пахтакор» (Ташкент) — «Черноморец» (Одесса) — 1:1.

(ТАСС).

ХОККЕЙНЫЙ ФИНИШИРОВАЛ

ГОРЬКИЙ, 10 мая. (ТАСС). Поздно вечером восьмого мая финишировал XXI чемпионат страны по хоккею. В последнем матче горьковские торпедовцы проиграли бронзовым призерам — московским динамовцам 2:3 (0:1, 0:1, 2:1).

Итоговая таблица XXI чемпионата СССР по хоккею:

	Очки	Шайбы
1. «Спартак»	79	303— 97
2. ЦСКА	74	283—120
3. «Динамо» (Москва)	56	184—127
4. СКА (Ленинград)	53	159—140
5. «Крылья Советов»	50	164—142
6. «Химик» (Воскресенск)	41	128—158
7. «Локомотив»	40	153—158
8. «Торпедо» (Горький)	38	116—158
9. «Динамо» (Киев)	30	122—207
10. «Сибирь» (Новосибирск)	29	143—221
11. «Металлург» (Новокузнецк)	20	101—216
12. «Торпедо» (Минск)	18	106—218

В полуфинале с хозяевами

АНКАРА, 10 мая. (ТАСС). Победив вчера в своем третьем матче на турнире УЕФА сборную Румынии — 2:0, советские футболисты вышли в полуфинал неофициального юношеского первенства Европы. 11 мая они встретятся в Стамбуле с командой Турции, которая выиграла у команды Болгарии (1:0) и заняла первое место в своей подгруппе.

Оба гола в ворота румынских футболистов забил Масляев.

ПОГОДА

11 мая по Томской области ожидается переменная облачность, местами кратковременные осадки, ветер юго-западный, 5—10 метров в секунду, температура по северо-западным районам 5—10 градусов тепла, по остальной территории 14—19 градусов тепла.

По г. Томску — переменная облачность, без существенных осадков, ветер юго-западный, 5—10 метров в секунду, ночью на почве заморозки, температура днем 14—16 градусов тепла.

12—13 мая по области — облачная с прояснениями погода, местами слабые осадки, ветер западный, 5—10 метров в секунду, температура ночью от 2 градусов тепла до 3 градусов мороза, по северным районам — 3—8 градусов мороза, днем — 8—13 градусов тепла.

Почва на 8 часов утра 10 мая на глубине пахотного слоя в крайних западных, южных, восточных районах области слабо увлажнена, на севере—мерзлая, на остальной территории хорошо увлажнена. Средняя температура почвы на глубине 10 см за прошедшие сутки составила по большинству районов 1—3 градуса тепла, в южных районах, исключая Томск, 5 — 7 градусов тепла.

Редактор А. Н. НОВОСЕЛОВ.

СЕГОДНЯ В КИНОТЕАТРАХ:

имени М. ГОРЬКОГО

Большой зал — «Вчера, сегодня, завтра» — 9, 10-55, 12-50, 14-45, 16-40, 18-35, 20-30, 22-25. Фильм для взрослых.

Малый зал — «Вчера, сегодня, завтра» — 10, 12, 14, 16, 18, 20, 22. Фильм для взрослых.

Зал кинохроники — «Бессмертная юность», «За нами была Москва», «Ветераны», «Вслед за плывущими облаками» — 9-30, 12-10, 14-50, 17-30, 20-10. **«Мы, рабочий народ», «Девять, девяносто пять», «Верико Анджапаридзе», «Обезьяна Бебе»** — 10-50, 13-30, 16-10, 18-50, 21-30.

«ОКТЯБРЬ»

Голубой зал — «Человек, которого я люблю» — 9, 10-50, 12-40, 14-30, 16-20, 18-10, 20, 21-50.

Зеленый зал — «Человек, которого я люблю»—11-10, 13-10, 15, 16-50, 18-40, 20-30, 22-20. **Сборник мультипликационных фильмов** — 9-15, 10-15.

имени И. ЧЕРНЫХ

Большой зал — «Человек, которого я люблю» — 9-40, 11-30, 13-20, 15-10, 17, 18-50, 20-40, 22-30.

Малый зал — «Лекарство от любви» — 9-40, 11-30, 13-20, 15-10, 17, 18-50, 20-40, 22-30.

«ПИОНЕР»

«Иванна в нападении» — 9-10, 10-40, 12-10, 13-40, **«Кавказская пленница»** — 15-10, 16-50, 18-30, 20-10, 21-50.

«СИБИРЯК»

«Кавказская пленница» — 9-30, 11-20, 13-10, 15, 16-50, 18-40, 20-30, 22-20.

КИНОТЕАТР ГОРОДСКОГО САДА

«Кавказская пленница» — 14, 16, 18, 20, 22.

ДОМ КУЛЬТУРЫ ЭНЕРГЕТИКОВ

«Чинара на скале» — 17, 19, 21.

ТЕЛЕВИДЕНИЕ

ЧЕТВЕРГ, 11 мая

18.30. **Экран — школьникам.** Спектакль Томского музыкально драматического театра «Чудеса в полдень». Пьеса Г. Мамлина. 20.00. Очерк «Здравствуй, Суоми!» 20.20. **Труженикам сельского хозяйства.** 20.40. Новости. 21.00. **«Расточитель».** Спектакль Центральной и Ленинградской студий телевидения по одноименному произведению Н. Лескова. (Вторая серия).

ОТКРЫТИЕ ГАСТРОЛЕЙ
Курганского областного театра драмы
(в помещении Томского драматического театра)

13 мая — **«Ермак».**
14 мая, днем и вечером — **«Ермак».**
15 мая — **«Ермак».**
16—17 мая — **«На всякого мудреца довольно простоты».**
18—19 мая — **«Немой рыцарь».**
20—21 мая, днем и вечером — **«Пришлите вашу фотографию».**

Начало спектаклей: дневных — в 12 час., вечерних — в 19 час. 30 мин.

Касса работает с 11 час. утра до 8 час. вечера.

Принимаются коллективные заявки.

К СВЕДЕНИЮ ВЛАДЕЛЬЦЕВ ЖИВОТНЫХ И ПТИЦ!

В городе и подсобных хозяйствах проводятся оздоровительные профилактические мероприятия:

малленизация лошадей и диагностические исследования крупного рогатого скота;

профилактические прививки свиньям.

Руководители учреждений и владельцы животных обязаны доставить животных или сделать заявки до 25 мая 1967 года по адресу: г. Томск, улица Линейная, 3, ветеринарная клиника, телефон № 2-25-01.

Лица, не представившие своевременно животных на прививки, понесут ответственность согласно существующему законодательству.

Облветсанстанция.

Автоуправление приглашает на работу: **начальника планового отдела, экономистов, бухгалтеров, инженеров, техников** по специальностям: техническое обслуживание и ремонт автомобилей, эксплуатация и ремонт автомобильного транспорта.

Обращаться: г. Томск-1, проспект имени Ленина, 117, телефон № 2-50-21.

Моряковская РЭБ флота может принять на работу **инженера-экономиста** на должность главного экономиста с окладом 180 рублей.

Здесь же требуются **инженеры-судомеханики** для работы в техотделе.

Квартирой обеспечиваются.

Обращаться: Томский район, Моряковская РЭБ флота, отдел кадров.

Томский политехнический институт 21 мая 1967 года, в 10 час., в Доме культуры ТПИ (ул. Усова, 13) проводит

ДЕНЬ ОТКРЫТЫХ ДВЕРЕЙ.

Деканы и профессора факультетов расскажут об институте, его факультетах и специальностях. Затем гости познакомятся с лабораториями института, музеями, побывают на кафедрах.

Приглашаются учащиеся десятых классов школ города и области, а также работающая молодежь, готовящаяся поступать в ТПИ.

Справки по телефону № 92-3-17, приемная комиссия.

Объединению предприятий строительных материалов на постоянную работу требуются: **механики, инженер-экономист, трактористы-бульдозеристы, бетонщики, электромонтеры, крановщики** козловых кранов, **техник связи, крановщик** железнодорожного крана, **машинистки.**

Одинокие обеспечиваются общежитием.

Обращаться: г. Томск-21, проспект имени Фрунзе, 238, отдел кадров. 2—1

Для сведения всех организаций. Томский маслохолодильник «Росмолоко» реорганизуется в **Томскую маслосырбазу** и производит сверку расчетов со всеми организациями в течение одного месяца с момента объявления в газете. После указанного срока претензии приниматься не будут.

МЕНЯЮ двухкомнатную благоустроенную квартиру в г. Гурьевске Кемеровской области на однокомнатную благоустроенную квартиру в г. Томске.

Обращаться: Кемеровская область, г. Гурьевск, улица Кирова, 43, кв. 6, к Тумилович.

Томский лесхоз доводит до сведения всех граждан, что в лесных полосах вокруг города посадка картофеля и других овощей, а также раскопка земли без ведома и разрешения лесничества запрещаются.

ТРЕБУЮТСЯ: ученики в цехи (мужчины и женщины), **грузчики, жестянщики, токарь** 4-го или 5-го разряда, **слесари, столяры, плотники, каменщики, рабочие** по двору, **бухгалтер-ревизор, старший бухгалтер, вахтеры, уборщицы, электрокарщик, кладовщики.**

Одинокие обеспечиваются жилой площадью.

Обращаться: г. Томск-21, проспект имени Фрунзе, 240. 3—1

На постоянную работу срочно

ТРЕБУЮТСЯ:

слесари - инструментальщики, фрезеровщики, координатчики, слесари по ремонту оборудования, **заточники, токари, слесари-лекальщики, такелажники, подсобные рабочие, уборщики** производственных помещений, **шорник, маляры, штукатуры, каменщики, бетонщики, слесари-зачищики** (женщины), **прессовщицы, мастер** по термической обработке, **инженеры-конструкторы, инженеры-химики, инженеры-технологи, старшие бухгалтеры, бухгалтеры-расчетчики, операторы, фотохимики, контролеры, автомеханик, электрокарщик, аккумуляторщик, грузчики, инженер окса, ученики, работницы** (женщины) для работы на пластмассовых участках.

Обращаться в отдел кадров по адресу: г. Томск, Коларовский тракт, остановка автобуса № 19 «Новостройка», остановка трамвая «Южная». 3—2

Томскому речному порту на постоянную работу требуется **бухгалтер-оператор,** работающий на счетно-клавишных и бухгалтерской машинах. 3—2

Томскому филиалу орса НОД-4 требуются: **заведующий** овощехранилищем, **экспедиторы, механик** холодильных установок, **шофер.**

Обращаться: г. Томск-6, улица Вокзальная, 61.

Управление водопроводно-канализационного хозяйства

ПРИГЛАШАЕТ

на работу: **инженеров и техников—электриков, главного механика, электромонтеров, слесарей-водопроводчиков, машиниста, молотобойца, грузчика, стрелков** в военизированную охрану.

В группу капитального ремонта — **монтажников, водопроводчиков, канализационников, электромонтеров, плотников, каменщиков.**

Оплата производится по сетке строительных работ.

Обращаться: г. Томск-50, переулок Подгорный, 14, отдел кадров, с 9 до 12 час.

Заводу «Металлист» требуются: **подсобный рабочий** со сдельной оплатой труда, **заведующий складом** (зарплата 85 руб.), **счетовод-кассир, ученики формовщиков, слесарь-инструментальщик, слесарь по ремонту оборудования.**

Здесь же принимаются заказы на электросварочные работы от организаций и изготовление электросварных духовок для населения.

Обращаться: г. Томск-26, улица Розы Люксембург, 121.

Руководство, партийная, профсоюзная и комсомольская организации Томского управления механизации с глубоким прискорбием извещают о кончине бывшего работника управления, пенсионерки

НАУМОВОЙ
Марии Ивановны

и выражают соболезнование семье покойной.

Спецавтохозяйству на постоянную работу требуются: **шоферы** 1 и 2 классов, **автослесари** по ремонту автомобилей с последующей переподготовкой на шоферов 3-го класса, **грузчики, бухгалтер, слесарь-жестянщик, токари** (со сдельной и повременной оплатой труда), **карбюраторщики, уборщики улиц.**

Обращаться: г. Томск-41, улица Карташова, 47, телефоны №№ 4-30-52 и 4-30-42, проезд трамваем № 1, остановка «Трамвайный парк».

Управлению капитального строительства Томского горисполкома требуются **инженеры и техники — строители** для ведения технического надзора за строящимися объектами.

Здесь же требуются **рабочие** на склад и **заведующий складом.**

Обращаться: г. Томск-50, проспект имени Ленина, 73, комната 41. 3—3

Кинотеатру «Октябрь» требуются **киномеханики** и **уборщицы.**

Обращаться к директору.

Томск-50, типография № 2 «Красное знамя».

К300979. Заказ № 2252.