Электронная библиотека (репозиторий) Томского государственного университета
http://vital.lib.tsu.ru

ПРОЛЕТАРИИ ВСЕХ СТРАН, СОЕДИНЯЙТЕСЬ!

КРАСНОЕ ЗНАМЯ

ОРГАН ТОМСКОГО ОБЛАСТНОГО КОМИТЕТА КПСС И ОБЛАСТНОГО СОВЕТА ДЕПУТАТОВ ТРУДЯЩИХСЯ

Газета основана 1 июня 1917 года ● СУББОТА, 13 АПРЕЛЯ 1968 ГОДА ● № 87 (13504) ● Цена 2 коп.

ДОРОГА К НЕФТИ

Порывистый ветер гудит в ажурных переплетениях вышки. Особенно трудно приходится верховому на своей площадке, открытой всем ветрам. Вниз-вверх, вниз-вверх ходит приспособление для подачи труб. Метр, еще метр — уходит все глубже долото, пробивая дорогу к нефти, скрытой в недрах земли.

Трудно сказать, какая вахта лучше в бригаде И. Е. Акинина. Вахты И. Ежкова, Н. Фомина, В. Антоненко не уступают одна другой. Творческий огонек соревнования позволяет бригаде добиваться высоких результатов. У нее самая высокая скорость проходки по Васюганской экспедиции и по тресту «Томскнефтегазразведка» за квартал — около 2.200 метров.

Вот пример. Готовились к началу работ на новой скважине на Южно-Мыльджинском месторождении. На собрании бригады обсудили возможности и решили закончить скважину с ускорением на 12 дней.

— Если будет бесперебойное снабжение, — говорит мастер, — можно и рекорды ставить...

Бригада должна пробурить за год 13.700 метров. Задача нелегкая, но вполне по силам опытным рабочим бригады. Недавно они пересмотрели свои обязательства и решили пробурить сверх задания еще 800 метров.

В. ПЕРЧИК.

Васюганская нефтеразведочная экспедиция.

В ИНТЕРЕСАХ МИРА И СОЦИАЛИЗМА

9—10 апреля 1968 года состоялся Пленум Центрального Комитета КПСС. Пленум обсудил доклад Генерального секретаря ЦК КПСС тов. Л. И. Брежнева «Об актуальных проблемах международного положения и борьбе КПСС за сплоченность мирового коммунистического движения». Пленум единогласно принял постановление, в котором ЦЕЛИКОМ И ПОЛНОСТЬЮ ОДОБРИЛ ПОЛИТИЧЕСКУЮ ЛИНИЮ И ПРАКТИЧЕСКУЮ ДЕЯТЕЛЬНОСТЬ ПОЛИТБЮРО ЦК В ОБЛАСТИ МЕЖДУНАРОДНОЙ ПОЛИТИКИ И В МИРОВОМ КОММУНИСТИЧЕСКОМ ДВИЖЕНИИ.

За последние годы Пленумы Центрального Комитета КПСС систематически рассматривают важнейшие вопросы внешней политики Советского Союза и деятельности нашей партии в международном коммунистическом движении. Только что прошедший Пленум ЦК КПСС отметил, что общий анализ международной обстановки, развития революционного движения, который был дан на XXIII съезде КПСС, на декабрьском (1966 г.) и июньском (1967 г.) Пленумах ЦК, в докладе о 50-летии Октябрьской революции, выводы, сделанные в этих документах, подтверждаются всем последующим ходом событий. Благодаря последовательному осуществлению выработанного партией курса за истекший после XXIII съезда КПСС период еще больше упрочены внешнеполитические позиции нашей страны; возрастающая мощь и авторитет Советского государства все более активно служат интересам мира и международной безопасности, борьбе против агрессивной политики империализма; в тесном сотрудничестве с братскими партиями достигнут важный результат в борьбе за сплочение международного коммунистического движения.

Этих успехов наша ленинская партия и советский народ добились под испытанным руководством Центрального Комитета КПСС и Советского правительства, последовательно осуществляющих нашу генеральную линию борьбы за мир, против империализма, за сплочение социалистических стран, международного коммунистического движения, всех революционных сил современности.

Важным событием в активизации интернациональных связей между братскими партиями явилась Консультативная встреча коммунистических и рабочих партий в Будапеште (февраль — март 1968 г.), которая закрепила тенденцию к сплочению рядов коммунистического движения. После совещания братских партий 1960 года она была самой представительной международной конференцией коммунистов.

На Будапештской встрече принято решение о созыве и подготовке международного совещания коммунистических и рабочих партий в ноябре—декабре 1968 года в Москве. На нем предлагается поставить один вопрос: задачи борьбы против империализма на современном этапе и единство действий коммунистических и рабочих партий, всех антиимпериалистических сил.

Считая, что на ближайший период центральным звеном в борьбе за сплочение международного коммунистического движения является подготовка и проведение совещания коммунистических и рабочих партий, Пленум поручил Политбюро в тесном контакте с братскими партиями, на основе согласованных позиций, зафиксированных в коммюнике Будапештской встречи, приложить все усилия для успеха нового международного совещания.

По глубокому убеждению советских коммунистов, предстоящее международное совещание братских партий должно вывести коммунистическое движение на новый исторический рубеж в борьбе за конечные цели рабочего класса.

Одним из крупных внешнеполитических событий последнего времени, привлекшим к себе внимание общественности и правительств многих стран, явилось совещание Политического Консультативного Комитета Варшавского Договора, состоявшееся в Софии 6—7 марта этого года. На заседании была принята «Декларация об угрозе миру, создавшейся в результате расширения американской агрессии во Вьетнаме». Этот документ является новым серьезным предостережением американским агрессорам и выражением интернациональной солидарности социалистических стран с борющимся Вьетнамом, непреклонной решимости стран Варшавского Договора оказывать всю необходимую помощь Вьетнаму в его героической борьбе. Пленум ЦК подтвердил, что всемерная помощь братской Демократической Республике Вьетнам, народу Вьетнама должна продолжаться и будет продолжаться.

Другим вопросом, который обсуждался на совещании Политического Консультативного Комитета, был вопрос о нераспространении ядерного оружия. Наша партия придает важное значение выработанной братскими партиями шести европейских социалистических стран совместной позиции в отношении Договора о нераспространении ядерного оружия. Скорейшее заключение этого договора послужит интересам безопасности всех народов мира, всех социалистических государств.

Пленум высоко оценил и одобрил деятельность делегации СССР на совещании Политического Консультативного Комитета в Софии и приветствовал принятые им решения.

Пленум полностью одобрил активную и разностороннюю деятельность Политбюро по дальнейшему развитию связей с братскими социалистическими странами. Пленум особо подчеркнул значение Дрезденской встречи руководящих деятелей партий и правительств шести социалистических стран, которая была своевременной, необходимой и полезной. Участники встречи обменялись мнениями по интересующим их международным проблемам и подтвердили единство позиций, изложенных на совещании Политического Консультативного Комитета государств — участников Варшавского Договора в Софии. Пленум ЦК КПСС вновь подтвердил готовность нашей партии сделать все необходимое для неуклонного политического, экономического и оборонного укрепления социалистического содружества.

Пленум отметил серьезность положения, которое сохраняется на Ближнем Востоке в результате агрессивных действий правящих кругов Израиля, поддерживаемых империализмом США. Главным условием решения ближневосточного кризиса путем политического урегулирования является выполнение требования о немедленном выводе израильских войск с захваченных ими арабских территорий. Советский Союз стоит на позиции поддержки справедливой борьбы арабских народов за свою свободу, независимость, неприкосновенность и территориальную целостность. Пленум полностью одобрил мероприятия Политбюро и Советского правительства, направленные на ликвидацию последствий израильской агрессии.

Пленум ЦК КПСС подтвердил правильность политики, направленной на разоблачение реваншизма и милитаризма в Западной Германии, и подчеркнул важность совместной деятельности КПСС и братских партий по сплочению социалистических стран, других миролюбивых государств и всех антиимпериалистических сил для борьбы против западногерманского империализма.

Пленум отметил, что современный этап исторического развития характеризуется резким обострением идеологической борьбы между капитализмом и социализмом. Было время, когда империализм делал главную ставку на то, чтобы сокрушить социализм на полях сражений. Теперь положение иное. Несокрушима оборонная мощь социалистического содружества и прежде всего Советского Союза. Испытывая серьезные потрясения и сталкиваясь с крупными провалами во внутренней и внешней политике, империализм, и прежде всего империализм США, наряду с авантюрами в военно-политической области, все больше усилий направляет на подрывную политическую и идеологическую борьбу против социалистических стран, коммунистического и всего демократического движения.

Непримиримая борьба с вражеской идеологией, решительное разоблачение происков империализма, коммунистическое воспитание членов КПСС и всех трудящихся, усиление всей идеологической деятельности партии приобретают особое значение, являются одной из главнейших обязанностей всех партийных организаций. Их долг состоит в том, чтобы вести наступательную борьбу против буржуазной идеологии, активно выступать против попыток протаскивания в отдельных произведениях литературы, искусства и других произведениях взглядов, чуждых социалистической идеологии советского общества. Направлять все имеющиеся средства идейного воспитания на укрепление коммунистической убежденности, чувств советского патриотизма и пролетарского интернационализма у каждого коммуниста и советского человека, идейной стойкости и умения противостоять любым формам буржуазного влияния — долг всех партийных организаций.

Пленум указал, что проведение мероприятий в связи со 150-летием со дня рождения К. Маркса и подготовка к 100-летию со дня рождения В. И. Ленина должны послужить мощным стимулом подъема идеологической работы, широкой пропаганды великих идей марксизма-ленинизма.

Советский Союз является могучим оплотом в борьбе за дальнейшее укрепление позиций социализма и всех сил, борющихся за национальное и социальное освобождение, за мир и международную безопасность, за упрочение мирного сосуществования государств с различным общественным строем. Роль нашей страны на международной арене и ее авторитет опираются на непрерывный рост советской экономики, на постоянное усиление оборонной мощи страны, на морально-политическое единство народа, сплоченного вокруг своей ленинской коммунистической партии.

Заботиться о дальнейшем укреплении позиций и международной роли Советского Союза — это прежде всего обеспечивать выполнение планов экономического строительства, развивать социалистическую промышленность на основе новейших достижений научно-технического прогресса, добиваться нового подъема сельского хозяйства, неукоснительно осуществлять намеченные партией меры по совершенствованию всей системы руководства народным хозяйством.

Сила нашего примера, как первой страны социализма, как страны, строящей коммунизм, имеет в современной обстановке особое значение для развития социалистического содружества, для успешного решения всех наших международных задач. Чем лучше идут дела в стране, чем выше политическая сознательность советского народа, тем больше у нас возможностей для оказания воздействия на мировое развитие, на международную обстановку.

Успешное решение все возрастающих внутренних и международных задач Советского Союза требует дальнейшего повышения руководящей роли Коммунистической партии. Партия — это боевой штаб советского народа, объединяющий и направляющий к единой цели усилия миллионов людей. Возрастание роли партии — это закономерный процесс, диктуемый растущей сложностью задач, стоящих перед советским обществом.

Рабочий класс, колхозное крестьянство, наша советская интеллигенция горячо поддерживают политику партии, которая всей своей самоотверженной деятельностью доказала, что нет и не может быть лучшего защитника народных интересов, чем партия коммунистов. В укреплении руководящей роли партии, в ее верности ленинским заветам советские люди видят главное условие дальнейших побед дела коммунизма.

Прошедшие недавно отчетно-выборные партийные собрания, районные, городские, областные и краевые конференции вновь убедительно продемонстрировали нерушимое единство рядов нашей партии, их сплоченность вокруг ленинского Центрального Комитета. Все партийные организации, вся многомиллионная армия коммунистов единодушно одобрили внешнюю и внутреннюю политику, разработанную XXIII съездом КПСС и Пленумами ЦК и последовательно проводимую Политбюро ЦК и Советским правительством.

За последнее время трудящиеся Советского Союза под руководством партии добились ускорения темпов развития экономики и повышения благосостояния трудящихся. Перевыполнены задания первых двух лет пятилетки, успешно начат и третий год. План первого квартала промышленностью страны значительно перевыполнен, прирост производства продукции против соответствующего периода прошлого года составил 9,3 процента. Хорошо начали год и труженики сельского хозяйства. Намного перевыполнен план первого квартала по закупке продуктов животноводства. Колхозы и совхозы южных районов страны организованно ведут весенние полевые работы. На Пленуме указывалось на необходимость дальнейшего подъема нашей экономики, совершенствования деятельности партийных, государственных и общественных организаций. Осуществление этих задач непосредственно зависит от наших руководящих кадров. Партия располагает идейно стойкими, преданными, знающими свое дело работниками. Утвердившийся в нашей партии дух уважительного отношения к кадрам, доверие к ним полностью оправдывают себя, дают хорошие результаты. При этом партия считает необходимым укрепление проверки исполнения, дальнейшее повышение требовательности и дисциплины.

Партия считает своим долгом неуклонно крепить связи с массами, широко информировать их о политике партии, о событиях внутри страны и за рубежом. В этом отношении все большее значение приобретают улучшение работы нашей печати, телевидения, радио, всей нашей пропаганды, практика выступлений руководящих работников на партийных активах, перед коллективами предприятий и учреждений. Идеологическая деятельность партийных организаций должна еще теснее увязываться с задачами повышения трудовой и общественной активности всех трудящихся, с практическим вкладом каждого советского человека в выполнение производственных заданий, в успешное завершение пятилетки.

Надо добиться, чтобы все партийные организации, каждый коммунист настойчиво работали на идеологическом фронте, чтобы силы партии были целеустремленно направлены на организационное и политическое обеспечение задач по коммунистическому воспитанию трудящихся. Девиз нашей пропаганды —высокая идейность, действенность, наступательность, оперативность, доходчивость до сотен миллионов людей в Советском Союзе и за рубежами нашей Родины. Опираясь на идеи Маркса и Ленина, наши теоретические кадры призваны пропагандировать их, обобщать все новое в борьбе за коммунизм, развивать революционную теорию.

Работа апрельского Пленума ЦК КПСС проходила в обстановке полного единодушия, твердой уверенности в том, что совместной и дружной работой всех коммунистов, всего советского народа мы будем и впредь успешно решать нашу первостепенную задачу дальнейшего укрепления политического, экономического и оборонного могущества Родины, всестороннего развития нашего общества, прокладывающего под руководством своей ленинской партии путь к победе коммунизма.

Пленум ЦК указал, что современная международная обстановка настоятельно требует активных и единых действий всех сил социализма, демократии и национального освобождения. Со своей стороны КПСС будет и впредь проводить политику решительного отпора империализму и предотвращения мировой войны, политику укрепления содружества стран социализма, сплочения коммунистического движения, всех антиимпериалистических сил.

Советский народ горячо приветствует решения апрельского Пленума ЦК КПСС, выражая единодушную поддержку ленинской внутренней и внешней политике партии. Наш народ отвечает на решения Пленума ЦК КПСС новыми творческими свершениями в строительстве коммунизма. (Передовая «Правды» за 12 апреля).

ИНФОРМАЦИЯ ДНЯ

НА НОВОЙ ПЛОЩАДИ

Недавно бригада мастера Е. Ф. Федюшкина из Западной нефтеразведки Каргасокского района забурила первую разведочную скважину на новой — Аэросейсмической площади. По прогнозам геологов, структура эта, расположенная на Тайменевском своде, весьма перспективна на нефть. Пройдены первые сотни метров. Спущен кондуктор. Нефтеразведчики продолжают бурение.

К. ГАЛИНА.

ДЛИНА ТРАНСПОРТЕРА— ДВА КИЛОМЕТРА

На Шегарском кирпичном заводе полным ходом ведутся монтажные работы на огромном двухкилометровом транспортере, по которому в печи обжига будет поступать кирпич-сырец. Сейчас бригада мастера П. Н. Девяшина заканчивает сборку редукторов.

Одновременно монтируются натяжные станции. Пуск транспортера в эксплуатацию позволит ликвидировать транспортировку кирпича в вагонетках и высвободить занятых на этой трудоемкой операции людей. Мощность завода возрастет до двух миллионов штук кирпича в год — на 25 процентов.

А. ЧАГОВ.

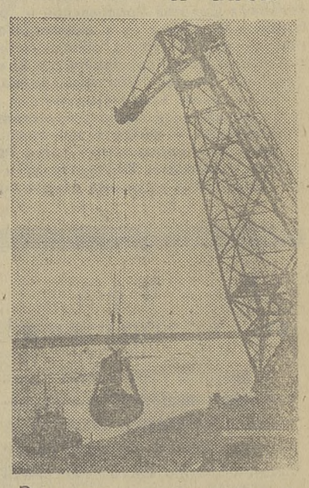

Этот снимок сделан вчера в Томском речном порту. Фарватер реки еще скован льдом, а на акватории порта, уже очистившейся от зимнего панциря, начались местные перевозки гравия. Их ведет экипаж маневрово-рейдового теплохода РБТ-10, который на барже 10-55 уже перевез больше трех тысяч тонн гравийной массы.

НА СНИМКЕ: выгрузка гравия с баржи краном «Блейхерт» в Томском речном порту — первая грузовая операция навигации 1968 года.

Фото М. Черненка.

ЭЛЕКТРОННЫЙ ПОМОЩНИК РЫБОЛОВА

На первый взгляд — обычная зимняя удочка с пластмассовой рукояткой. Но что это? Мой собеседник сделал почти незаметное движение большим пальцем правой руки, и кивок вдруг начал сам медленно колебаться. Поворот регулятора. Колебания становятся все чаще и чаще... Это — электронная зимняя удочка, изготовленная на Томском заводе математических машин. Один из авторов ее конструкции — инженер конструкторского бюро А. Г. Гребеньков рассказывает:

— Практика рыбной ловли показала, что окунь охотно хватает мормышку даже без приманки, если она колеблется от 200 до 300 раз в минуту. Такое количество колебаний рыбак, естественно, произвести рукой не может. И вот на помощь ему пришла электроника. Используя схему электронной удочки, изготовленной в Москве, мы создали свою модель. По размерам удочка такая же, как и обычная. Вес вместе с батареей питания (используются обычные батареи карманного фонарика) — 150 граммов. Главное отличие нашей удочки — она вдвое дешевле московской. С помощью регулятора можно изменять число колебаний от 50 до 300 в минуту.

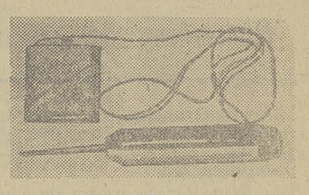

Первая партия электронных помощников рыболова скоро появится в продаже. В нынешнем году завод выпустит 1.400 таких удочек.

Д. КОШКИН.

ФЕРМЫ РАБОТАЮТ РЕНТАБЕЛЬНО

Два года назад животноводство колхоза «Коммунист» приносило одни убытки. Причин было много, но главная — не было настоящего хозяина в животноводстве.

Но вот в колхоз приехал молодой специалист с дипломом зоотехника — Виктор Смолин. Старательный, вдумчивый, он с головой окунулся в работу. Вскоре правление колхоза назначило его главным зоотехником.

Прошел первый год напряженного труда. Итоги его оказались отрадными впервые за многие годы. Годовой план второго года пятилетки по производству продуктов животноводства и продаже их государству был значительно перевыполнен. Животноводство принесло хозяйству 68 тысяч рублей чистой прибыли.

Теперь на фермах наведен порядок с расходованием кормов. Упорядочены нормы и оплата труда животноводов. А в результате этого сократилась и текучесть кадров.

Проведена внутрихозяйственная специализация в животноводстве. Откорм скота ведется круглый год. Молодняк крупного рогатого скота снимается с откорма только в том случае, если вес бычка превышает три центнера.

Не собираются сдавать позиций животноводы и в третьем году пятилетки. По-прежнему главная их забота — увеличение поголовья скота, повышение его продуктивности. Поэтому главный зоотехник так тщательно отбирает телок для племенного стада. В прошлом году на Михайловскую ферму было поставлено 106 нетелей — рослых, упитанных, с признаками высокой молочной продуктивности. Сейчас михайловцы от каждой первотелки надаивают по 14—15 килограммов молока в сутки. За первые три месяца получено в среднем по 1.144 килограмма молока на первотелку, а доярки Т. Репина и М. Моторина надоили более 1.200 килограммов молока на корову.

Вступая на предмайскую вахту, животноводы колхоза определили для себя новые рубежи. По подсчетам, артель к 1 Мая сумеет продать Родине сверх месячного задания не менее трехсот центнеров молока.

И. КОРШУНОВ.

Асиновский район.

Сообщение ТАСС СТАНЦИЯ «ЛУНА-14»—НОВЫЙ СОВЕТСКИЙ ИСКУССТВЕННЫЙ СПУТНИК ЛУНЫ

10 апреля 1968 г. автоматическая станция «Луна-14» после проведения маневра торможения переведена на селеноцентрическую орбиту и стала очередным советским искусственным спутником Луны.

Новый искусственный спутник «Луна-14» продолжает научные исследования Луны и космического пространства, начатые советскими автоматическими станциями-спутниками серии «Луна».

Как сообщалось, автоматическая станция «Луна-14» была выведена на траекторию полета к Луне 7 апреля 1968 г.

За трое с половиной суток полета станции с ней было проведено двадцать сеансов радиосвязи, во время которых проверялись различные режимы работы ее аппаратуры и систем и проводились научные измерения в космическом пространстве.

В целях обеспечения вывода автоматической станции на заданную орбиту искусственного спутника Луны 8 апреля с. г. в 22 часа 37 минут московского времени была осуществлена коррекция траектории ее движения. Предварительно станция с помощью систем астроориентации и стабилизации была сориентирована по небесным телам (Солнце и Луна) и приведена в положение, необходимое для проведения коррекции. После этого в расчетное время была включена двигательная установка, обеспечившая коррекцию траектории движения. Траекторные измерения, проведенные в последующих сеансах, показали, что корректирующий маневр выполнен успешно и станция вышла на расчетную траекторию, проходящую на заданном расстоянии от поверхности Луны. По параметрам траектории, полученной после коррекции, были определены исходные данные для проведения торможения с целью перевода станции на селеноцентрическую орбиту.

При подлете к Луне по команде с Земли была включена система автоматического управления станции «Луна-14», которая в соответствии с программой обеспечила проведение сеанса торможения станции.

В 22 часа 25 минут московского времени была включена двигательная установка, скорость станции уменьшилась с 2.190 метров в секунду до 1.279 метров в секунду, и станция вышла на селеноцентрическую орбиту.

С помощью научных приборов и систем, установленных на борту автоматической станции «Луна-14», предусматривается:

— уточнение соотношения масс Земли и Луны, гравитационного поля Луны и ее формы методом систематических, длительных наблюдений за изменениями параметров орбиты спутника;

— исследование условий прохождения и стабильности радиосигналов, передаваемых с Земли на борт станции и в обратном направлении при различных положениях ее относительно лунной поверхности, а также при заходах станции за Луну;

— проведение измерений потоков заряженных частиц, идущих от Солнца и космических лучей;

— получение дополнительной информации для построения точной теории движения Луны.

По предварительным данным, параметры селеноцентрической орбиты станции «Луна-14» близки к расчетным значениям и составляют: максимальное удаление от поверхности Луны (в апоселении) 870 километров, минимальное удаление от поверхности Луны (в периселении) 160 километров, период обращения 2 часа 40 минут, наклонение орбиты 42 градуса.

По данным телеметрии, бортовые системы и научная аппаратура, предназначенная для проведения исследования Луны и космического пространства, функционируют нормально. Со станцией «Луна-14» поддерживается устойчивая радиосвязь.

Координационно-вычислительный центр ведет обработку поступающей информации.

Советские ученые, конструкторы, инженеры, техники и рабочие посвятили запуск автоматической станции «Луна-14» празднику нашего народа — Дню космонавтики.

Идут по тайге изыскатели

Все дальше на юг идут по магистрали будущего самого мощного в стране нефтепровода Александровское — Красноярск изыскатели московского института «Гипротрубопровод». Закончив изыскательские работы по Обской пойме и рекам Пасол и Обь, экспедиция направляется для изыскания трассы по Васюганью.

Иван Грицуналь многие годы работает буровым мастером в изыскательской экспедиции «Гипротрубопровод». Сейчас он на трассе нефтепровода в нашей области.

Фото В. Ефименко.

Электронная библиотека (репозиторий) Томского государственного университета
http://vital.lib.tsu.ru

Заседание Президиума Верховного Совета РСФСР

11 апреля Президиум Верховного Совета Российской Федерации рассмотрел вопрос о выполнении наказов избирателей местными Советами депутатов трудящихся Куйбышевской и Вологодской областей.

На заседании отмечалось, что местные Советы этих областей проделали значительную работу по претворению в жизнь наказов, данных избирателями.

Президиум Верховного Совета РСФСР вместе с тем указал, что ряд местных Советов и их исполкомов не используют еще всех возможностей для осуществления наказов избирателей.

Президиум обязал исполнительные комитеты Куйбышевского и Вологодского областных Советов депутатов трудящихся устранить недостатки в работе с наказами избирателей и обеспечить выполнение тех из них, которые приняты к исполнению.

Затем был обсужден вопрос о работе местных Советов депутатов трудящихся Ярославской и Томской областей по организации бытового обслуживания населения. О том, что сделано и делается в этом отношении, доложили председатель облисполкома В. Ф. Торопов и первый заместитель председателя облисполкома А. И. Демчук.

На заседании назывались цифры и факты, свидетельствующие о том, что в этих областях многое сделано для улучшения обслуживания трудящихся. Уровень бытовых услуг в расчете на одного жителя Ярославской области в минувшем году составил свыше 15 рублей, в том числе в сельской местности — свыше 9 рублей. Более чем в полтора раза возрос за это время объем бытовых услуг в Томской области.

Ярославский и Томский облисполкомы, выполняя постановление ЦК КПСС и Совета Министров СССР «О мерах по дальнейшему развитию бытового обслуживания населения», разработали и осуществляют перспективные планы строительства предприятий службы быта по каждому городу и району с учетом использования местных возможностей.

Вместе с тем на заседании подчеркивалось, что многие местные Советы, их исполкомы, а также соответствующие управления и службы быта Ярославской и Томской областей еще не приняли всех мер для дальнейшего улучшения бытового обслуживания населения. Отмечалось, в частности, что в обеих областях не уделяется необходимого внимания развитию банно-душевого хозяйства, особенно строительству бань в сельской местности. В ряде городов и районов недостаточно развиваются такие виды услуг, как выдача населению напрокат предметов культурно-бытового назначения и хозяйственного обихода.

Облисполкомы, многие исполкомы районных, городских, сельских и поселковых Советов Ярославской и Томской областей в ряде случаев нетребовательно относятся к руководителям соответствующих управлений и предприятий бытового обслуживания в вопросах повышения культуры работы, качества пошивочных и ремонтных работ, соблюдения сроков исполнения заказов. Оба облисполкома, их управления бытового обслуживания, а также исполкомы многих городских и районных Советов депутатов трудящихся слабо осуществляют контроль за выполнением плана строительства и ввода в эксплуатацию объектов бытового назначения.

Президиум Верховного Совета РСФСР принял постановление, которым обязал исполкомы Ярославского и Томского областных Советов депутатов трудящихся устранить отмеченные недостатки.

(ТАСС).

НА ТЕМЫ МОРАЛИ

ПО ЕГО ЖЕЛАНИЮ

Никто точно не помнит на заводе «Сибэлектромотор», когда предприятие в последний раз выполнило план по всем показателям. Даже в юбилейном году завод недодал стране 54,5 тысячи электродвигателей до 100 киловатт. В большом долгу он и за первые три месяца. Цехи работают с перебоями. Не хватает обмоточного провода, стали и изоляционных материалов. Поэтому в цехах ежедневно раздается немало упреков в адрес отдела снабжения. Упреки понятные. От отдела снабжения в большой степени зависит успех деятельности всего многотысячного коллектива завода. Ведь отдел — форпост предприятия.

Тем непонятнее, когда на заводе весьма неуважительно говорят о руководителях форпоста — начальнике отдела снабжения С. В. Куминове и его заместителе Н. Е. Покидове. Впрочем, Покидов—заместитель по должности, в действительности отделом командует он, а не Куминов, поскольку последний «самоустранился». Выпивки у него отнимают куда больше времени, чем служебная деятельность. Скажу сразу, не стал бы писать о руководителях отдела, если бы это касалось только их личной жизни, их взаимоотношений с близкими. Но от их характеров, методов организации страдает работа отдела и всего завода...

Надежда Михайловна Трубицина — экономист отдела материально-технического снабжения—более 25 лет работает на заводе. Подошла как-то посоветоваться к Покидову. Он ее оскорбил.

Обиженная Трубицина не выдержала, заплакала. Так получилось, что через неделю сотрудники отдела собрались на совещание, на котором обсуждали трудовую дисциплину. Трубицина рассказала о происшедшем случае.

— Измените тон! — попросили Покидова.

В ответ он обозвал всех... хулиганами.

Некоторые пытались защитить себя от потока оскорблений. А. Ромашов — диспетчер цеха № 8 предупредил однажды Покидова:

— Я не буду ходить подписывать требования, если вы не перестанете ругаться.

Николай Егорович злопамятен. Случилось так, что Ромашов без оформления документов со склада в цех привез 1.200 килограммов стали. Материал срочно нужен был производству: смена простаивала. Формальности оставил до завтра, предстояло получить еще 20 тонн стали, и решили документы оформить все сразу. Слух о том, что диспетчер Ромашов получил материал и не оформил требование, дошел до Покидова. Он сразу же составил докладную записку директору. Появился приказ за № 111. Ромашову объявили строгий выговор за... хищение стали. Его дело передали на рассмотрение товарищеского суда. Кажется, все правильно. Нужно соблюдать дисциплину отпуска, получения материалов. Но о каком хищении может идти речь? Ромашов не увез сталь домой, для личных нужд, старался, чтобы производство не останавливалось. Разумеется, товарищеский суд счел обвинение необоснованным. Но выговор-то остался.

Покидов посмеивался над обиженным Ромашовым.

— Я начальник, куда на рожон лезешь, — с издевкой бросил вслед диспетчеру.

«Начальник» мог разнести в пух и в прах подчиненного. Возраст, опыт, знания, авторитет, завоеванный годами, — все перечеркивалось грубым, высокомерным окриком.

Более тридцати лет проработал в отделе снабжения Сергей Константинович Лыхин. Большой практик, хорошо знает экономику производства. Но однажды он посмел возразить Покидову.

— Безграмотный, а еще пытаешься что-то доказывать! — в ответ услышал С. К. Лыхин.

Недавно С. К. Лыхин ушел из коллектива. Одним вакантным местом стало больше в отделе.

Не выдержав оскорбления, покинула завод Д. Семенова — товаровед отдела. Ушла Т. Данейко, руководитель группы главного энергетика. Не «сработался» с Покидовым Б. Аникин. Этот список можно продолжить. За три года уволилось из отдела более десяти инженерно-технических работников! В заявлениях они писали: «По собственному желанию», но желание это было отнюдь не собственным. Люди просто не выдерживали «школы» Покидова.

В отделе снабжения завода, как нигде, пожалуй, легко возникают всевозможные конфликты. Трудность с материалами, просчеты в планировании сырья — все это неизбежно порождает столкновение характеров. В силу этих причин и по своему психологическому складу Покидов самый «конфликтный» человек на заводе. Если такой противоречивый характер вовремя не поправить, он может принести вред. Оскорбленное самолюбие начинает толкать на поступки, которые приходят в противоречия с интересами общего дела.

Надолго запомнился такой случай. Понадобилось заводу отправить заявки на материалы в министерство. В отделе снабжения не знали форму документов, которые утверждены на текущий год. Покидов уезжал в Москву. Его попросили узнать о новой форме. Пренебрег он просьбой сослуживцев. Тогда заявки заполнили по старым образцам. Через несколько дней из министерства пришли новые формы. Пришлось переделать документы. На это ушло три месяца. Экономическая группа отдела днями, ночами не выходила с завода. Возникли трудности в обеспечении материалами производства, нарушились очередность технологических операций в цехах. О ЧП старались скорее забыть.

Не вспоминают в заводоуправлении и о другом. В прошлом году Куминов с Покидовым отправились якобы на завод «Эмальпровод». Начальник к концу рабочего дня появился в отделе пьяным, а заместитель оказался... в вытрезвителе. Коммунистам он пытался доказать случайность происшедшего. Не предали на заводе «событие» огласке.

Нельзя сказать, что любителей грубости не поправляли. Год назад члены парткома собрались на заседание по очень серьезному поводу: Покидов оскорбил кладовщицу Г. Студилову. Он накричал на нее, разорвал требование на пиломатериалы и бросил в урну. Виновника раскритиковали в многотиражной газете, поместили карикатуру. Покидов ополчился тогда на редактора. На заседании парткома он повел себя так, что его были вынуждены попросить удалиться. Но поступок был оценен крайне мягко. Ему объявили выговор, хотя он заслуживал более строгого партийного взыскания.

В конце января партком обсудил работу отдела снабжения. Коммунисты много говорили о грубости Покидова. Но опять-таки выводы сделаны необычайно мягкие. И не удивительно, что руководители отдела снабжения чувствовали себя неуязвимыми. 11 марта Куминов пропьянствовал, не вышел на работу: сорвал командировку, планы снабжения. В тот же день появился приказ за подписью директора завода — лишить на месяц персональной надбавки к зарплате.

Неизвестно, какие выводы сделают коммунисты завода после выступления газеты. Мы бы хотели только еще раз напомнить, что поведение руководителей отдела снабжения, их метод работы мешают деятельности всего завода.

Н. ГАЙНУЛИН.

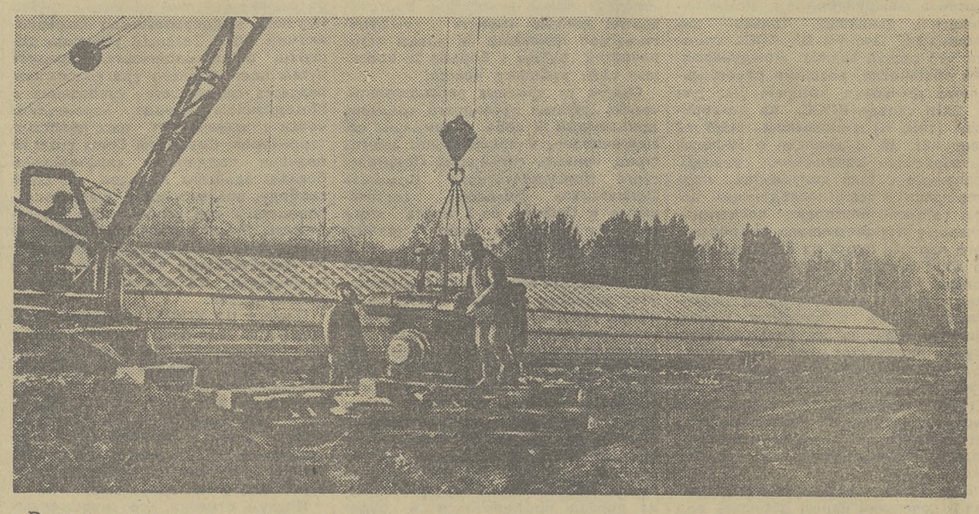

В марте нынешнего года томские овощеводы ездили в Кемеровскую область за опытом по выращиванию ранних овощей. Овощеводы совхоза «Рыбаловский» первыми в Томской области начали строительство теплиц по методу кемеровчан. На центральной усадьбе уже построена первая теплица. Скоро рядом с нею появится вторая. Отныне овощи из совхоза «Рыбаловский» будут поступать в Томск гораздо раньше, чем в прошлые годы.

НА СНИМКЕ: общий вид весенней теплицы. Идет разгрузка передвижной электростанции.

Фото В. Рыбалова.

К севу — во всеоружии!

ГОТОВНОСТЬ ГОТОВНОСТИ—РОЗНЬ

В прошлые годы, когда речь заходила о подготовке к севу, механизаторов колхоза имени Фрунзе, как правило, склоняли на все лады. Особенно много нареканий вызывал ремонт техники: делался он на скорую руку, обычно накануне выхода в поле, качество было никудышнее. Нынче эту «традицию» фрунзенцы сломали.

Сразу после уборочной в Дубровском и Мишутинском отделениях создали звенья по ремонту прицепного инвентаря. Вошли в них настоящие знатоки техники. В течение зимы звенья отлично поработали, и вот сейчас на деле рук механизаторов любо-дорого смотреть. Техника аккуратными рядами выставлена на площадках возле мастерских: плуги, культиваторы, катки, сеялки... Все перебрано, смазано, каждая деталь подогнана, каждая гайка завернута точно на столько, на сколько требуется. Вот уж поистине линейка готовности!

Появление на линейках в зырянских колхозах катков — примечательная особенность нынешней весны. Зырянские хлеборобы одними из первых в области откликнулись на призыв земледельцев колхоза имени Кирова Кожевниковского района настойчиво повышать культуру труда в полеводстве. И не только на словах заявили о своей солидарности с кировчанами. В большинстве хозяйств давно перешли от лозунгов к практическим делам.

Надежным союзником хлеборобов в повышении культуры труда становятся наука, передовой опыт. Почти повсеместно в районе, исходя из особенностей почвы, разрабатывается обоснованная система обработки земли. Механизаторы стремятся сделать все возможное, чтобы свести до минимума зависимость урожая от погоды. Они изучают теоретические основы агротехники, осваивают новые машины, повышают свою классность. Предмет особой заботы земледельцев — готовность техники к работе, умелое ее применение на весеннем севе.

Боронование будет проведено в два-три следа в двух направлениях. В отличие от прошлых лет, когда влаги было достаточно, механизаторы приходят к мнению, что прикатывать посевы зерновых надо не обычными катками, а кольчатыми. Главное условие успеха — сжатие срока и неразрывность работ. Поэтому агротехнические планы предусматривают, что каждое поле будет обработано, засеяно и прикатано не больше чем за сутки. Механизаторы артели имени XXII партсъезда переоборудуют часть сеялок для работы без сеяльщиков. Хлеборобы понимают, что рост производства зерна — прямой результат культуры земледелия.

К сожалению, эта прописная истина усвоена не во всех хозяйствах района. На днях в Зырянке повсеместно прошла проверка готовности к севу. Наряду со многими положительными фактами она вскрыла существенные недостатки. Причем недостатки с одной любопытной особенностью. В некоторых колхозах механизаторы бодро рапортовали комиссии о том, что дела, дескать, у них в полном порядке, однако на поверку вышло иначе. Типична в этом смысле артель имени Карла Маркса.

Как и в колхозе имени Фрунзе, вся прицепная техника здесь поставлена на линейку готовности. Но посмотрим, какая это техника. Плуги, бороны, лущильники, сеялки — и только. Этими орудиями местные механизаторы обрабатывали землю и год, и три, и десять лет назад. Ни следа прогресса в культуре труда! Спрашивается, что же мешает колхозу приобрести культиваторы, катки и другой инвентарь, отвечающий требованиям современной агротехники? Обращаемся за разъяснением к главному агроному районного сельхозуправления В. М. Борисову.

— Мы самым настоятельным образом предлагаем руководителям колхоза закупать необходимую технику. «Сельхозтехника» выполнит любую заявку. Но в этом хозяйстве советы специалистов игнорируют, продолжают работать по старинке.

Качество ремонта инвентаря в колхозе имени Карла Маркса признано неудовлетворительным. Почти на каждом орудии комиссия обнаружила несколько недоделок. Хранение техники также ниже всякой критики. Такова истинная цена заверениям руководителей колхоза о том, что хозяйство полностью подготовилось к севу.

Нечто подобное произошло и в колхозе «Сибиряк». В свое время бывший бригадир механизированного отряда Цыгановского отделения А. Линкевич заявил, что его механизаторы могут выйти в поле «хоть сию минуту». А что же получилось на деле? Техника в отряде, как показала недавняя проверка, к работе не готова.

Готовность готовности — рознь. И сейчас надо сделать все, чтобы встретить сев во всеоружии.

Г. ЖЕЛОНКИН.

Зырянский район.

НАЗВАНА ИМЕНЕМ ПЕРВОГО В МИРЕ КОСМОНАВТА

Исполнительный комитет Московского городского Совета депутатов трудящихся принял постановление присвоить имя первого в мире покорителя космоса, Героя Советского Союза Юрия Алексеевича Гагарина площади бывшей Калужской заставы, которая впредь будет именоваться «Площадь Гагарина». (ТАСС).

Присвоение многодетным матерям почетного звания «Мать-героиня»

Указом Президиума Верховного Совета СССР от 11 апреля 1968 года по Томской области присвоено почетное звание «Мать-героиня» с вручением ордена «Мать-героиня» и грамоты Президиума Верховного Совета СССР матерям, родившим и воспитавшим десять и более детей:

1. **Бычковой** Марии Андреевне — работнице, город Асино.

2. **Козловой** Раисе Михайловне — домашней хозяйке, поселок Тимирязевский Томского района.

3. **Пономаревой** Халиме Мунировне — домашней хозяйке, деревня Барабинка Томского района.

4. **Шеренковой** Ольге Степановне — колхознице колхоза им. Кирова, Кожевниковский район.

Навстречу 50-летию ВЛКСМ

УЧИТЕЛЬ И КОМСОМОЛЬСКАЯ ОРГАНИЗАЦИЯ

Ленинский райком комсомола. Завершается обмен комсомольских документов.

— Откуда вы?

— Из железнодорожного техникума. Нам бы обязательно сегодня обменить, а то стипендию не выдают.

— А нам надо на практику. Тоже не пускают.

— Кто?

— Дирекция.

Обмен комсомольских билетов продолжается уже пятнадцатый месяц из-за таких вот ребят. Мы снова слышим: «В школе заставили вступить...»

Принадлежность к Ленинскому Союзу Молодежи большинство понимает правильно. Это высокие обязательства перед Союзом Молодежи, первичной организацией, чувство долга, ответственности за свои поступки. Но одного понимания, видно, мало. Нужно сознательное отношение к вступлению в ряды ВЛКСМ и естественное желание быть членом политической организации, приносить обществу пользу.

Коллектив старшеклассников возглавляет классный руководитель. Свои функции он осуществляет через комсомольскую организацию. За последние годы многие классные руководители нашли верный принцип во взаимоотношениях со старшими ребятами: направлять, а не управлять. Однако такого принципа придерживаются не везде.

Пришлось как-то принять участие в работе методической секции классных руководителей одной из школ Верхнекетского района — Клюквенской. Выступал классный руководитель восьмого класса. Он назвал фамилии школьников, которых «он собирается принять» в члены ВЛКСМ. И вот здесь начался спор педагогов. Мне показалось, что нахожусь на комсомольском собрании или заседании комитета комсомола: учителя один за другим выступали и доказывали, что Галю Петрову (назовем ее так) нельзя принимать в комсомол. Она все лето ходила на танцы, а Валя Иванова «оговаривает» учителей. Было както неловко при этом разговоре, потому что уважаемые педагоги уже все решили за самих ребят. Можно предположить, что и решения классных собраний в их школе принимаются под их диктовку.

На этом же методобъединении раскрылась и другая теневая сторона. Классный руководитель рассказывает, как он готовит детей к вступлению в комсомол. Прежде он смотрит в журнал. Пока нет 14 лет, не начинает с учащимся работать. Я тоже заглянула в журнал этого восьмого класса и обнаружила, что большинству ребят уже давно исполнилось пятнадцать, есть даже шестнадцатилетние. Они уже выбыли из пионерской организации: сборы и линейки их теперь не увлекают. А классный руководитель считает, что у него в классе половина пионеров, и даже настаивает, чтобы они носили галстуки.

Известно, что по желанию школьник может остаться в пионерской организации и до пятнадцати лет. Но в это время у ребят должно быть естественным другое желание — перейти в политическую организацию, где дела отвечают возросшим его интересам, где он может воспитать в себе волю, упорство, ибо там и требования выше, есть устав, определены обязанности.

Вот именно этого логического перехода из пионерской организации в комсомольскую, как нам кажется, во многих школьных коллективах нет. Чаще всего на этом этапе разрывается цепочка воспитательных мер школьной общественности. Пионерская организация уже слабо влияет на учащегося, а в комсомол его еще не приняли. И получается, что школьник живет вне коллектива, поручений ему не дают, он постепенно отходит от общественной жизни. И только к концу учебного года (в апреле) восьмиклассника, а в некоторых школах— девятиклассника принимают в комсомол. Мол, нельзя же уйти из школы некомсомольцем. С такими вот ребятами мы встретились в двух комитетах комсомола.

Социологическая группа ЦК ВЛКСМ, проверявшая эффективность мероприятий, проводимых в период обмена комсомольских документов, заключила, что самый низкий процент выполнения поручений у комсомольцев со стажем от 1 до 3 лет. Это говорит о том, что активность и дисциплинированность молодого человека, недавно принятого в ряды ВЛКСМ, не сразу и не автоматически переходят в сознание.

Моральная и политическая подготовка к вступлению в комсомол, как нам подсказывает программа «Ориентир», утвержденная на II Пленуме ЦК ВЛКСМ, должна идти с первого дня пребывания ученика в школе и усиленно — в шестых, седьмых классах. Здесь необходима сумма определенных политических знаний (дополнительно к учебной программе): развитие интереса к молодежным организациям, знакомство с их деятельностью, изучение истории Ленинского комсомола, воспитание на героике прошлых лет.

В итатской средней школе № 2 восьмиклассники приходят на занятия кружка «Наш Ленинский комсомол» уже в качестве беседчиков и докладчиков, а слушатели — шестиклассники.

Да, классный руководитель — это организатор коллективных дел. Но чем старше учащиеся, тем, наверное, глубже должны быть спрятаны его функции организатора. Школьники сами должны выступать в роли организаторов.

В Александровской средней школе Томского района сложилась хорошая традиция: все жизненно важные проблемы решаются через ученический коллектив. В ученическом коллективе, как в зеркале, увидишь отражение зрелости, грамотности педколлектива.

Ребята очень любят свою школу. Ремонт, строительство, благоустройство ведут сами. Масса цветов — на стенах, окнах, в коридорах. Своя теплица. Чисто, уютно. Это их дом, в котором интересно весь день. Утром — уроки, вечером — спорт, занятия музыкой, участие в диспутах, тематических вечерах и собраниях.

Все комсомольцы успевают. На протяжении ряда лет нет отсева учащихся, растет количество медалистов. Учеба — основной вопрос, занимается этим комитет комсомола. Идет соревнование комсомольских групп за право называться группой «Имени 50-летия ВЛКСМ». Комитет комсомола провел конференцию лучших учащихся. «Комсомольский прожектор» — боевой орган в школе. Эта комсомольская организация по праву заняла первое место в областном соревновании в честь 50-летия Советской власти и 49-й годовщины Ленинского комсомола.

Когда знакомишься с педколлективом, понимаешь, откуда у ребят такая любовь к школе. Половина учителей — ее бывшие выпускники. Директор, Сергей Петрович Бараулин, выпускник трудного 1941 года. Он сумел создать в коллективе обстановку творчества, постоянных поисков, стать его душой. Кабинет директора — штаб комитета комсомола, который не закрывается ни на минуту.

У заместителя директора по воспитательной работе Тамары Васильевны Голубевой всегда полно идей. Тамара Васильевна сама загорается и умеет зажечь ребят.

Классные руководители в Александровской школе не работают в одиночку, они объединяют усилия всех: взрослых, старших школьников, общественности. Старшеклассники работают с пионерскими отрядами, а пионеры — с октябрятами.

Почему же в этом коллективе так интересно живут пионерская и комсомольская организации, сложились правильные взаимоотношения между учителями и школьниками?

— Прежде всего, — говорит директор школы, — мы учили педагогов основам пионерской и комсомольской работы, знакомили с принципами деятельности молодежных и детских организаций.

Действительно, постоянно проходят совещания при директоре, методические объединения о практике работы пионерской и комсомольской организаций. Состоялась конференция с учителями по программе «Ориентир», и теперь этот документ является настольной книгой каждого учителя.

Первая всесоюзная научно-практическая конференция по проблемам воспитания старшеклассников высказала рекомендации по всем разделам коммунистического воспитания, определила принципы взаимоотношений учителя и комсомольской организации. Оказана большая теоретическая помощь школам в решении педагогических задач.

Однако нередко молодые учителя, получившие высшее педагогическое образование, оказываются слабо подготовленными для работы с комсомольской организацией класса, школы. Прежде всего этот упрек нужно сделать нашему педагогическому институту, его комсомольской организации.

Давайте проследим подготовку молодого учителя: педпрактика по пионерской работе, как правило, начинается на втором, третьем курсах. Студенты идут в классы вожатыми, летом едут в пионерские лагеря. Какую-то практику по пионерской работе они получают. В старших же классах работают единицы, и никто их по-настоящему не учит комсомольской работе. С этими знаниями они и приходят в школу. Практически не могут организовать небольшой коллектив — комсомольскую группу. Они беспомощны и растеряны. Возникает неоправданное отчуждение комсомольцев-школьников от молодых учителей.

Молодой педагог, определяя стиль своих взаимоотношений со старшеклассниками, не всегда помнит, что он член той же организации, что и ученик-комсомолец, что у них одни права, что они подчиняются одной дисциплине. Но обязанностей у комсомольца-учителя больше в силу того, что он старше возрастом, больше знает. Учитель-комсомолец лишь тогда выполнит свой долг воспитателя, когда станет для учеников не только преподавателем, но и старшим другом. У старшеклассников очень мал жизненный опыт: им нужны, как воздух, руководство и советы старших. Руководство, но не угнетающая опека, которая дает, как правило, обратные результаты.

Сейчас в школах есть заместители директора по воспитательной работе. Это люди деятельные, энергичные, страстные и увлеченные. Но им подчас тоже недостает знаний, информаций о делах молодежи, о жизни комсомола в районе, городе, области, стране. Райкомы, горкомы ВЛКСМ могли бы восполнить этот пробел. Форм для этого много: встречи в комитетах ВЛКСМ, семинары по теории и практике комсомольской работы, выступления на курсах усовершенствования и т. д. Томский институт усовершенствования учителей провел первые курсы заместителей директоров школ по воспитательной работе. Но комсомольской и пионерской жизни было отведено удивительно мало времени. Товарищи ждали этого собеседования в течение всех дней и не были удовлетворены двухчасовой встречей с комсомольскими работниками.

Специфика деятельности комсомольской организации школы в том и заключается, что активность ее членов появляется в результате умного, тактичного руководства со стороны педагогического коллектива. Педколлектив, живущий идейно насыщенной, яркой и полнокровной духовной жизнью, является лучшей воспитательной средой для учащихся.

Н. НАЙБОРОДЕНКО,
зам. зав. отделом учащейся молодежи обкома ВЛКСМ.

Электронная библиотека (репозиторий) Томского государственного университета
http://vital.lib.tsu.ru

ВОЗВРАЩАЯСЬ К НАПЕЧАТАННОМУ

В ТОМСКЕ МОЖНО ИМЕТЬ СВОЮ БЕЛОКУРИХУ

Больной К. нуждается в лечении водами курорта «Старая Русса». Но беда — один раз туда съездил, а на другой год путевку не смог получить. Да и дорога из Колпашева до курорта дальняя, расходов, связанных с поездкой, много. Между тем минеральные воды чажемтовской скважины в Колпашевском районе по своему химическому составу аналогичны водам курортов «Старая Русса» и «Тинаки». Стоило в Чажемто построить водолечебницу, и не надо больному К. ездить за тридевять земель. Он мог бы лечиться на месте.

На худой конец можно было бы организовать лечение водными процедурами амбулаторно, как это практикуется во многих городах нашей страны — Москве, Омске, Тюмени, Иркутске, Ташкенте. Здесь широко применяется внекурортное массовое лечение больных, которые по месту жительства принимают необходимые лечебные процедуры (ванны, души, ингаляции, промывания) амбулаторным путем. Этот опыт показывает исключительную доступность и большую эффективность бальнеологических процедур как средства, укрепляющего здоровье тысяч людей. Ведь не каждый больной имеет возможность ежегодно ездить на западно-европейские и южные курорты страны.

На территории нашей области есть великолепные источники минеральных и радиоактивных вод. Среди них — огромные залежи торфа, глубинные термальные воды Западно-Сибирского артезианского бассейна, радиоактивные источники в окрестностях г. Томска.

Известно, что торф является не только важным промышленным и сельскохозяйственным сырьем, но и ценным лечебным средством. Еще в 30-х годах нынешнего столетия профессор Томского медицинского института М. В. Курлов настойчиво предлагал использовать торфяники Томской области для лечебных целей. Он считал это лечение равноценным грязевому и рекомендовал широко использовать торфолечение в местных условиях.

Весьма перспективными являются минеральные воды хлоридно-кальциевого и иодобромового состава, с температурой до 110 градусов. Они тоже с успехом могут применяться для лечебных целей.

Наконец особого внимания и безусловно срочного освоения заслуживают давно известные радиоактивные источники окрестностей г. Томска, в бассейнах рек Ушайки и Большая Киргизка. Клиническое и экспериментальное изучение этих вод, проведенное Томским научно-исследовательским институтом курортологии и медицинским институтом, показало значительную их эффективность для лечения сердечно-сосудистой системы, желудочных заболеваний, а также при расстройствах деятельности желез внутренней секреции. Кроме внутреннего применения, эти воды могут с успехом использоваться в виде ванн, ингаляций, орошений в сочетании с физическими методами лечения. Причем все это можно делать в больничных, амбулаторных, а если организовать бутылочный разлив воды, то и в домашних условиях.

Радиоактивные источники бассейна р. Ушайки, обнаруженные на территории г. Томска, а также близ железнодорожного моста через р. Ушайку и около пос. Степановка, имеют высокие бальнеологические показатели.

Предварительные геологические исследования предполагают здесь радиоактивные источники с запасами вод, необходимых для создания курортно-санаторного комплекса. К сожалению, до сего времени, несмотря на рекомендации геологов и ученых, эти источники остаются как следует не изученными.

Ученые политехнического института неоднократно ставили вопрос перед местными органами здравоохранения об организации внекурортного лечения на базе существующих минеральных источников и торфов. Но пока дело с места не сдвинулось. И в организации внекурортного лечения Томская область осталась позади других городов Сибири.

Между тем мы тоже можем, как и омичи, использовать термальные воды глубоких скважин не только для лечения населения, но и отопления лечебных учреждений. А в Кемеровской области, например, стали действовать лечебница и завод по разливу недавно открытых терсинских углекислых вод. В Тюменской области с успехом применяются во внекурортных условиях минеральные воды глубоких скважин нефтегазоносных районов.

Если дружно взяться за дело, то и в Томске можно иметь свою Белокуриху.

А. ВОРОБЬЕВ,
депутат Верховного Совета РСФСР, ректор политехнического института, профессор доктор.

Б. ПЛОТНИКОВ,
старший преподаватель политехнического института.

Ю. АЛЕХИН,
врач-ординатор Томского научно-исследовательского института курортологии.

МЕХАНИЗМЫ НЕ В ПОЧЕТЕ

Действительность и перспектива

За последний месяц уже в который раз управляющему Алатаевской фермой совхоза «Нарымский» Н. Ф. Козубову приходилось ломать голову над вопросом: «Кем заменить заболевшую доярку?»

Скота на ферме содержится более 600 голов, из них коров — 223. Но для ухода за животными не хватает людей. Труд их почти не механизирован, доярки и телятницы работают без выходных. Чуть получше у скотников — есть подменный.

— Подождите, смонтируем доильную установку, — пообещал директор, — будет легче.

Однако доярок это известие мало обрадовало.

— И зачем эта техника! — сердито сказала одна из них. — Одна морока. Лучше бы по-старому, вручную.

На Алатаевской ферме 80 процентов в животноводстве занимает нелегкий ручной труд. В таких условиях не просто добиться высокой продуктивности молочного стада. В прошлом году самый рекордный надой здесь составлял 2.400 килограммов на корову. Сейчас в сутки надаивают по 6,5 килограмма на корову. Казалось бы, людей должно радовать, что часть операций по уходу за животными перекладывается на плечи механизмов. Чем же объяснить такое отношение к технике?

Парабельский район далеко отстал от других сельскохозяйственных районов области по уровню ведения животноводства. Годами здесь не строили типовых животноводческих помещений, довольствовались примитивными коровниками, телятниками, в которых сейчас невозможно применить никакие механизмы. К тому же парабельцы понимали механизацию настолько упрощенно, что сводили ее лишь к приобретению доильных установок. Позднее их забросили, и парабельские буренки опять остались на попечении самих доярок. Они их вручную кормили, поили и доили. И только сейчас начинается разговор о культуре труда в животноводстве. Но начинается в большинстве снова только с механического доения, которое так и не завоевало авторитета у доярок.

В чем же ошибка? Чтобы ответить на этот вопрос, я встретился с руководителями совхозов, беседовал со специалистами районного управления сельского хозяйства.

Где точка опоры?

Комплексная механизация в животноводстве позволит внедрить новую технологию, поднять культуру производства, организовать двухсменную работу. Однако о комплексе можно будет серьезно говорить только после того, когда хозяйства получат надежное энергоснабжение. Таково мнение директора совхоза «Пудинский» А. С. Игнатьева.

Вернемся к разговору об отношении доярок к механической дойке. В совхозе «Пудинский», впрочем, как и в других хозяйствах района, доярки — в основном пожилые женщины, проработавшие в животноводстве много лет. При ручной дойке в группе, закрепленной за каждой из них, по 15—18 коров. При механической же количество животных увеличивается до 25—26. Но ведь очистка помещений и раздача кормов по-прежнему делаются вручную. Вот и выходит, что работать становится не легче, а даже труднее. Если учесть, что электроэнергию совхоз получает от 9 карликовых станций, которые нередко ломаются (и тогда доярка вынуждена группу из 25 голов опять доить вручную), станет понятным недоверчивое отношение к такой механизации.

Или вот на Луговской ферме совхоза «Нарымский». Доярки таскают 40-килограммовые фляги с молоком за 50—70 метров на молокоприемный пункт. На каждую приходится по 5 фляг. А ну-ка попробуй перетаскать молоко от группы при механической дойке! Вот и думает иная: «Принимать механизацию или воздержаться?»

Из всех хозяйств в одном лишь совхозе «Пудинский» применяется механическое доение, и то для 700 коров. Это пятая часть молочного стада района. Остальные три с лишним тысячи коров и сегодня выдаивают вручную. Впрочем, доильные установки есть на Высокоярской ферме совхоза «Путь Ленина», а теперь вот в совхозе «Нарымский». Ждут установки окончательного монтажа в совхозе имени Шишкова. Вся эта механизация используется в лучшем случае зимой в период стойлового содержания скота. С выходом на пастбище все молочное стадо остается на попечении 200 доярок.

Многие годы в Парабельском районе жили заботами одного года. Конечно, составляли и перспективные планы, намечали повышать продуктивность, но все это делалось без научной основы, без учета технического прогресса.

Теперь сама жизнь поставила задачу: в самые сжатые сроки перевести животноводство на промышленную основу. Только таким путем можно добиться дальнейшего повышения продуктивности и роста поголовья скота. Чтобы решить эту задачу, потребуется целеустремленная работа, причем в течение ряда лет.

В управлении считают, что начинать следует с ближних к райцентру совхозов, подключенных к парабельской электростанции, в первую очередь совхозов имени Шишкова и «Путь Ленина». В первом уже есть типовой двор, где механизирована уборка навоза. На другой ферме, в деревне Новосельцеве, запланировано начать механизацию раздачи кормов. Предполагается на Костаревской ферме совхоза «Путь Ленина» в новом телятнике установить автопоилки, транспортеры для удаления навоза, сделать к ним принудительную вентиляцию.

Появляются возможности резко изменить технологию производства в совхозе «Нарымский». В Нарыме заканчивается сооружение электростанции, и хозяйства получат надежную энергобазу. Но одновременно надо строить типовые животноводческие помещения. Без них все разговоры о механизации останутся пустым звуком. Однако строительство таких помещений планами районного управления сельского хозяйства предусмотрено лишь к 1970 году!

Особое положение в районе из-за большой отдаленности занимает совхоз «Пудинский». Животноводческие помещения здесь позволяют уже сейчас более активно вести механизацию, но эту работу сдерживает острый недостаток электроэнергии.

— До 1970 года мы не сможем механизировать в Пудине ни раздачу кормов, ни удаление навоза, — сообщил главный инженер районного управления А. Т. Ващенко.

Это хозяйство нуждается в неотложной помощи. В совхозе есть мощный двигатель, но чтобы дать от него энергию на фермы, требуется построить линию электропередач. На это совхозу отпущено всего 20 тысяч рублей.

В очень трудном положении сейчас другой отдаленный совхоз — «Старицынский». Все работы в животноводстве выполняются вручную, если не считать единственного доильного агрегата. Перевод на механизацию здесь придется начинать буквально с нулевого цикла — строительства новых животноводческих помещений. Находящиеся в эксплуатации постройки примитивны и ветхи.

В районном объединении «Сельхозтехника» содержится специальная бригада, которая занимается механизацией животноводства в совхозах. Пока что фронт работ для бригады слишком мал. Она в совхозе имени Шишкова устанавливает доильный агрегат... для 70 коров. Затем в телятнике совхоза «Нарымский» надо будет поставить транспортер для удаления навоза. Вот и весь «объем».

Во время нашей встречи управляющий объединением «Сельхозтехника» И. Ф. Правдин сокрушенно говорил о равнодушии к механизации самих руководителей и специалистов совхозов. Это верно, вкус у парабельцев к механизации пока не привит. Придется преодолевать своеобразный «психологический» барьер.

Требование времени

По итогам прошлого года в районе стали известны имена доярок А. И. Елькиной из совхоза «Путь Ленина», М. Я. Власовой из совхоза имени Шишкова, получивших на корову более 2.900 килограммов молока. Это рекордные для Парабели результаты. И достигнуты они в полном смысле руками доярок. Механизации в коровниках, где они работают, нет.

В районе более двухсот доярок. В среднем каждая из них обслуживает 19 коров, а в совхозе «Пудинский», например, на одну доярку приходится 16 коров. Из-за ручного труда на фермах занято очень много людей. И все равно рабочей силы не хватает.

В районном управлении и совхозах составлялись перспективные планы по специализации животноводства. К 1980 году предполагается поголовье дойного стада довести до 6 тысяч коров, надаивать на корову 3 тысячи килограммов молока. Производство мяса будет увеличено в полтора-два раза.

Эти рубежи вполне реальны. Природные условия создают большие возможности для развития животноводства.

— Дайте нам два типовых механизированных коровника, и мы сейчас сможем содержать тысячу коров вместо 600, — сказал в управлении директор совхоза «Нарымский» В. Г. Калинкин.

Судьба перспективных планов зависит сегодня от производственной базы. Как они будут развиваться в ближайшие годы, главный инженер управления А. Г. Ващенко и старший зоотехник Н. П. Панченко не имеют ясного представления.

Итак, только решение проблемы электроснабжения совхозов и интенсивное строительство типовых животноводческих помещений позволят парабельцам широко использовать механизацию, поставить животноводство на промышленную основу, вести хозяйство на современном научном уровне.

П. КОЛОТОВКИН,
наш соб. корр.

СООБЩЕНИЯ ИЗ-ЗА РУБЕЖА

Боевые успехи патриотов Южного Вьетнама

ХАНОЙ, 11 апреля. (ТАСС). Народные вооруженные силы освобождения Южного Вьетнама в течение недели, закончившейся 9 апреля, нанесли большие потери морской пехоте США в районе базы в Кхесани (провинция Куангчи). Американское командование направило туда крупные силы морской пехоты и десантников.

В боях за окружающие Кхесань высоты, сообщает агентство ВИА, ссылаясь на агентство Освобождение, выведено из строя около 2.200 вражеских солдат и офицеров, большинство из которых — американцы. За то же время зенитчики НВСО сбили и повредили в этом районе 19 самолетов и вертолетов. Захвачено большое количество боевой техники и военного снаряжения.

В боях у населенного пункта Лангка (провинция Тайнинь) отряд сил освобождения разгромил роту марионеточных войск, вывел из строя 40 американских солдат и повредил четыре бронетранспортера. В провинции Бьенхоа патриоты обстреляли на реке Лонгтау, приблизительно в 26 километрах к юго-востоку от Сайгона, американское транспортное судно водоизмещением 8 тысяч тонн. В результате прямого попадания на судне стали рваться бомбы и снаряды. В течение двух часов оглушительные взрывы сотрясали окрестности. С 24 марта по 4 апреля патриоты повредили или потопили на этой реке шесть американских патрульных катеров и судов.

В окрестностях города Хюэ (Гуэ) в провинции Тхыатхиен произошли два вооруженных столкновения между подразделениями НВСО и частями американо-сайгонских войск, проводивших в этом районе прочесывание местности. В этих боях из строя выведено более 300 солдат противника. Артиллерия сил освобождения обстреляла аэродром Тэйлок вблизи Хюэ (Гуэ). Противнику нанесен урон в живой силе.

СЛЕДЫ УБИЙЦЫ ЗАТЕРЯЛИСЬ

НЬЮ-ЙОРК, 11 апреля. (ТАСС). Полиция города Мемфиса официально признала, что Мартин Лютер Кинг, возможно, был жертвой заговора.

Как объявлено, вскоре после выстрела в руководителя негритянского движения полицейские патрульные автомашины получили по радио ложные координаты местонахождения убийцы. Когда полицейские охотились за подозрительной автомашиной в северо-восточных районах города, убийца успел скрыться на юг или юго-запад, направившись в штаты Миссисипи или Арканзас.

Радиосигналы поступали с патрульной автомашины номер 160. Однако находившийся в этой машине полицейский Брэдшо утверждает, что он их не подавал.

Наиболее вероятной версией полиции представляется сейчас то, что убийца действовал не в одиночку, а имел помощников.

Показания полиции Мемфиса противоречат заявлениям ФБР и министра юстиции Р. Кларка, на следующий же день после убийства утверждавших, будто преступление было делом рук одиночки.

Тот факт, что всю прошлую неделю расследование шло по ложному следу, значительно подрывает веру в официальные заверения о том, что убийца вот-вот будет схвачен.

Сейчас считается весьма вероятным, что преступник находится в Мексике. Мексиканская полиция даже распространила его портрет, составленный на основании показаний свидетелей, переданных ФБР.

Интересно отметить, что США не обращались к Мексике за помощью в поимке преступника.

США ЗАТЯГИВАЮТ РЕШЕНИЕ ВОПРОСА

ХАНОЙ, 11 апреля. (ТАСС). Корр. ТАСС С. Афонин и Б. Петров сообщают:

Как здесь стало сегодня известно из достоверных источников, Демократическая Республика Вьетнам получила ответ от США, в котором сообщается, что США не согласны с выбором Пномпеня как места для проведения предварительных контактов с представителем ДРВ.

Решение США не может не вызвать удивления, так как Соединенные Штаты неоднократно заявляли о готовности направить своего представителя в любую точку земного шара для установления контактов с представителем ДРВ.

Известно, что глава государства Камбоджа принц Народом Сианук выразил согласие с тем, чтобы указанная встреча была проведена в Пномпене, и заявил, что для этого будут созданы все условия.

В западной печати появились сообщения о якобы имеющихся контактах между представителями ДРВ и США во Вьентьяне. В Ханое считают эти сообщения необоснованными. Вьентьян был использован лишь для обмена соответствующими посланиями по дипломатическим каналам, а не как место встречи.

Демократическая Республика Вьетнам, проявляя добрую волю, неоднократно выражала готовность начать контакты с американской стороной в Пномпене или в любом другом месте, удобном для обеих сторон.

В авторитетных кругах Ханоя считают, что отказ США от Пномпеня может свидетельствовать о том, что Соединенные Штаты Америки затягивают решение вопроса.

Из достоверных источников сегодня стало известно также, что Демократическая Республика Вьетнам в настоящее время предложила провести предварительную встречу с представителем США в Варшаве.

НОВАЯ ПРОВОКАЦИЯ

АММАН, 12 апреля. (ТАСС). Иорданские населенные пункты, расположенные в районе впадения реки Ярмук в Иордан, вчера вновь подверглись обстрелу израильской артиллерией. Как сообщил представитель иорданского военного командования, в 7 час. 25 мин. утра израильтяне открыли огонь по группе крестьян, работавших в поле вблизи местечка Северная Шуна. Иорданская артиллерия открыла ответный огонь по позициям израильских войск. Завязавшаяся перестрелка продолжалась с перерывами до 1 час. 20 мин. дня. О каких-либо потерях с иорданской стороны не сообщается.

Вынужденная мера

ВАШИНГТОН, 11 апреля. (ТАСС). Палата представителей конгресса США приняла вчера 249 голосами против 171 законопроект о гражданских правах негров, который запрещает расовую дискриминацию при продаже или сдаче в аренду жилья. Ранее этот законопроект был утвержден сенатом.

Голосование в Капитолии проходило в необычной обстановке, когда конгресс по-прежнему охраняется усиленными нарядами парашютистов и военных полицейских, введенных в Вашингтон в прошлую пятницу для подавления негритянских волнений. По общему мнению прессы, лишь взрыв негритянского гнева во многих городах страны, последовавший за злодейским убийством Мартина Лютера Кинга, вынудил законодателей принять данный законопроект.

Принятием данного законопроекта конгресс пытается успокоить негритянское население страны, сбить его воинственный дух.

Через несколько минут после голосования с заявлением выступил министр юстиции Кларк. Он уверял негров, что данный законопроект «откроет путь к уничтожению главной причины сегрегации в американском обществе». Кларк признал, что в настоящее время, когда многие негры «прикованы к гетто», в США не существует справедливости и равенства. По словам министра, «щедрый» конгресс дал черным американцам «равенство».

Все эти многообещающие слова преследуют совершенно определенную цель — убедить негров прекратить борьбу за экономические, гражданские и социальные права.

Об этом свидетельствуют также некоторые положения принятого законопроекта. Он запрещает, например, переезжать из одного штата в другой с целью «подстрекательства к мятежу». Расистские власти южных штатов могут подвести под эту «формулу» любые действия борцов за гражданские права, которым грозит пятилетнее тюремное заключение или штраф в 10 тысяч долларов за нарушение этого запрета.

Что касается предоставления права неграм выезжать из гетто и селиться в «белых кварталах», то для многих миллионов черных американцев это право останется бесполезным листком бумаги. У них нет работы, нет образования, нет средств, чтобы снять квартиру или купить дом, цены на которые в больших городах, где находятся основные негритянские трущобы, возрастают с каждым месяцем и становятся не по карману даже для многих белых американцев.

МАРИАН СПЫХАЛЬСКИЙ,

Председатель Государственного совета Польской Народной Республики

Маршал Польши Мариан Спыхальский — сын заводского рабочего, родился в 1906 г. в Лодзи. В 1931 году окончил архитектурное отделение Варшавского политехнического института.

М. Спыхальский связан с революционным рабочим движением. С 1929 г. работал в нелегальном Союзе социалистической молодежи «Жиче» — левой студенческой организации, связанной с Коммунистической партией Польши. С 1931 г. — член Коммунистической партии Польши.

В период оккупации участвовал в конспиративной деятельности в «Союзе освободительной борьбы», а затем в рядах Польской рабочей партии (ППР) с момента ее создания.

По поручению ЦК ППР он организовал гвардию людову и был первым начальником ее штаба. Входил в состав организационного комитета, подготовившего историческое заседание Краювой рады народовой 31 декабря 1943 г. — 1 января 1944 г. Принял участие в этом заседании в качестве представителя гвардии людовой.

После создания Крайовой радой народовой Армии людовой входил в состав ее главного командования.

В мае 1944 г. по поручению ЦК ППР М. Спыхальский входит в состав делегации Крайовой рады народовой, которая направилась через линию фронта в СССР для установления контакта с советскими руководителями и другими участниками антигитлеровской коалиции.

М. Спыхальский участвует в подготовке к созданию Польского комитета национального освобождения и к объединению первой Польской армии, сформированной в СССР, с Армией людовой в единое Войско Польское.

В июле 1944 г. он назначается начальником генерального штаба Войска Польского, с января 1945 года входит в состав Политбюро ЦК ППР. В марте того же года становится заместителем главнокомандующего Войска Польского и первым вице-министром национальной обороны.

В январе 1947 г. он избирается депутатом законодательного сейма. Он является делегатом объединительного конгресса ППР и ППС, в декабре 1948 г. избирается членом ЦК и Политбюро Польской объединенной рабочей партии, затем работает на посту министра строительства.

В 1949 г. М. Спыхальский был подвергнут необоснованным репрессиям. В 1956 году, полностью реабилитированный, он возвращается в состав Центрального комитета ПОРП, в ноябре 1956 г. назначается на пост министра национальной обороны. В 1963 г. М. Спыхальскому было присвоено воинское звание маршала Польши.

На III и IV съездах ПОРП М. Спыхальский избирается членом ЦК ПОРП и входит в состав Политбюро, является также депутатом сейма ряда созывов.

За заслуги в борьбе с гитлеровскими оккупантами, за государственную и общественную деятельность, выдающиеся достижения в деле упрочения обороноспособности страны М. Спыхальский удостоен многих государственных наград Польской Народной Республики.

(ТАСС—ПАП).

ИНДИЯ. В Харварде (штат Уттар-Прадеш) с помощью Советского Союза сооружается один из крупнейших в Азии заводов тяжелого электрооборудования. Этот завод будет играть важнейшую роль в создании энергетической базы страны. Советские специалисты помогают при монтаже оборудования, передают свой опыт и знания индийским коллегам.

НА СНИМКЕ: в механосборочном цехе завода. Ленинградский инженер Л. П. Орлов помогает индийскому рабочему А. Дейву освоить специальность сверлильщика.

Фото В. Соболева.
(Фотохроника ТАСС).

Шахматы

БОРЬБА БУДЕТ ПРОДОЛЖЕНА

СУХУМИ, 11 апреля. (ТАСС). Пятая партия шахматного матча претендентов на первенство мира Борис Спасский — Ефим Геллер после пятичасовой борьбы отложена на 42-м ходу.

Пока счет матча 3:1 в пользу Спасского при одной неоконченной партии.

У ЛИДЕРОВ — ПОПОЛНЕНИЕ

МОНТЕ-КАРЛО, 11 апреля. (ТАСС). В центральной встрече седьмого тура международного шахматного турнира в Монако экс-чемпион мира Михаил Ботвинник уже на 26-м ходу выиграл у одного из нынешних претендентов на шахматный престол венгра Лайоша Портиша. Другой фаворит соревнований датчанин Бент Ларсен нанес поражение французскому мастеру Сильвену Цинзеру. Василий Смыслов отложил партию с Мато Дамяновичем (Югославия) и уступил пока место в первой тройке гроссмейстеру из США Роберту Бирну, выигравшему у француза Жана-Клода Летсельтера.

Одержав победу над венгром Гезе Форинтошем, приблизился к лидерам и румынский гроссмейстер Флорин Георгиу. Болгарин Никола Падевский выиграл у гроссмейстера ГДР Вольфганга Ульмана, Властимил Горт (Чехословакия) согласился на ничью с Палом Бенко (США).

После семи туров у Ботвинника, Ларсена и Бирна — по 5 очков. Георгиу имеет 4,5 очка, Смыслов — 4 и одну отложенную партию, Горт — 4, Портиш — 3,5 очка.

Электронная библиотека (репозиторий) Томского государственного университета
http://vital.lib.tsu.ru

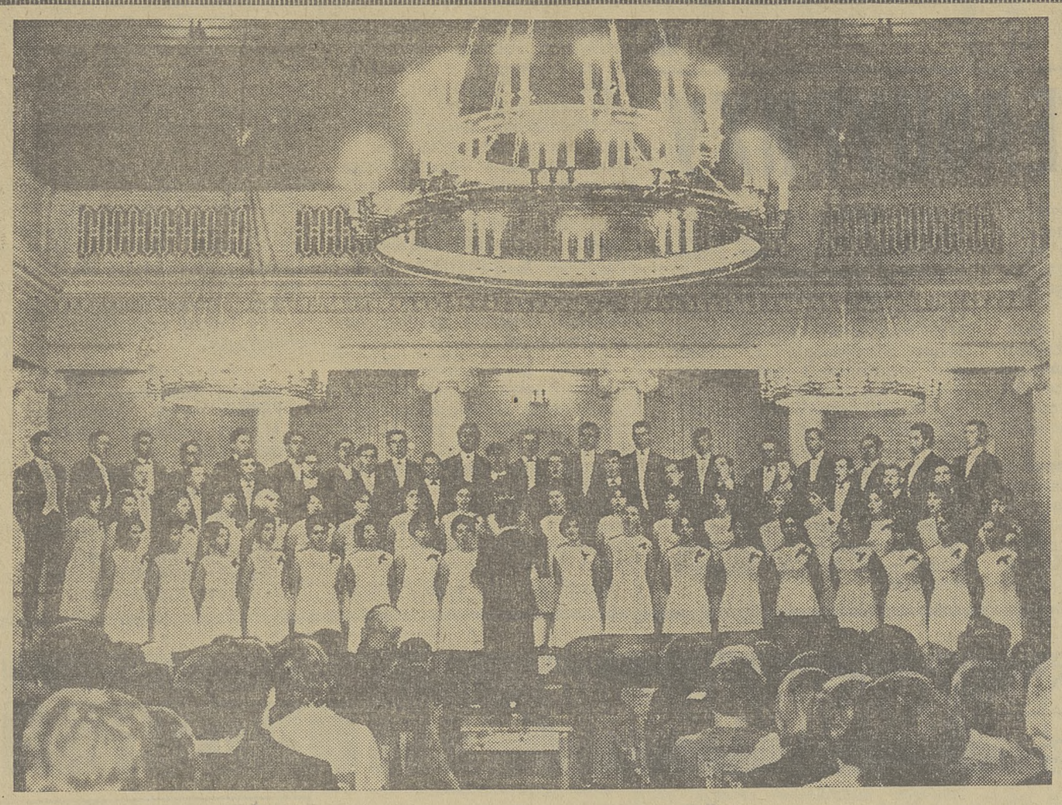

„НАШЕ ОРУЖИЕ — НАШИ ПЕСНИ"

„НАШЕ оружие — наши песни. Наше золото — звенящие голоса». Это девиз народной хоровой капеллы Томского университета. Недавно театр народного творчества профсоюзов организовал показательный концерт капеллы для руководителей хоровых коллективов. Репертуар, исполненный в концерте, весьма разнообразен. В первом отделении прозвучало четырнадцать произведений различных эпох: от произведений композиторов Возрождения — Антонио Лотти, Орландо Лассо до Дворжака, Вебера, Брамса. От Глинки и Бородина до Свиридова, Новикова, Мурова.

«Венецианская ночь» Глинки, «Стабат матер» Дворжака, «Мизерере» Лотти — эти произведения были исполнены проникновенно, с мягкостью звучания и тонкостью нюансировки.

Очень интересно с точки зрения техники исполнения и художественной стороны было исполнено произведение Свиридова «Повстречался сын с отцом». О нем когда-то писал известный современный музыковед: «Это повествование об одном из эпизодов гражданской войны, где нет ни имен героев, ни их характеристик, так что можно лишь догадываться, что погибший в схватке (сын) — красный партизан». Эпически, объемно прозвучал мужской запев, напоминающий напевы донских казаков. Светло и прозрачно был исполнен женский хор, рисующий картину спокойной природы, не предвещающей как будто ничего трагического. Драматично исполнялся центральный эпизод — картина схватки двух бойцов (отца и сына). Гибнет сын. Но в мелодии светлого реквиема мы слышим не только дань мужеству погибшего, но и воспевание той жизни, за которую погиб герой.

Итак, закончилась концертная программа, которую с таким удовольствием и благодарностью принимали слушатели. Впрочем, за девять лет существования томичи обязаны капелле тем, что могли познакомиться со многими яркими произведениями хоровой классики. Хоры Моцарта, Грига, Шумана, Верди, Танеева, Глинки, Гречанинова, Шаворина, Новикова, Шостаковича, Свиридова и многих, многих других композиторов звучали в различных залах страны и за рубежом. Недавно капелла вернулась из большой и плодотворной поездки по Прибалтике.

Последние годы коллектив систематически работает над произведениями крупной формы, лучшими произведениями советских композиторов. Это — «Патетическая оратория», кантата «Курские песни» Георгия Свиридова, симфоническая поэма «Казнь Степана Разина» Дмитрия Шостаковича. «Патетическая оратория» на слова Маяковского в программах капеллы значится вот уже несколько лет. Эта творческая линия коллектива, отмеченная пафосом гражданственности, пополнилась сейчас симфонической поэмой Шостаковича на слова Евтушенко «Казнь Степана Разина». Музыка этого произведения отражает один из значительных исторических этапов развития борьбы русского народа против самодержавия. Черты новаторства в произведении тесно связаны с чертами традиций русской классики, с творческими идеалами композиторов «Могучей кучки», связаны с музыкальными драмами Мусоргского. В «Степане Разине» так же, как и в «Борисе Годунове» Мусоргского, средствами эпического повествования раскрывается бунтарский характер народа. Мысли гениального композитора современности нашли воплощение в ярких интонационных, гармонических, оркестровых и хоровых выразительных средствах.

В исполнении капеллы образы этого произведения прозвучали ярко, динамично. Солист Иван Батурин сумел раскрыть многогранность образа Степана Разина. Владимир Поводатор, исполнитель партии фортепьяно, добился ярких, колоритных красок, и порой в звучании фортепьяно слышится звучание оркестра. Во всем этом видна большая и кропотливая работа художественного руководителя капеллы Виталия Сотникова, дирижерская палочка которого сумела объединить хор, солиста и пианиста в единый творческий ансамбль.

После концерта участники капеллы поделились с руководителями хоровых коллективов своим опытом организационной работы и исполнительско-творческой деятельности.

Подобные творческие встречи, организуемые театром народного творчества, несомненно, принесут большую пользу коллективам художественной самодеятельности.

И. АРКАДЬЕВА.

***

НА СНИМКЕ: капелла ТГУ выступает в актовом зале Тартуского университета.

Серьезно — на эстраде

Дневник искусств

— А мне понравилось. Я люблю серьезные концерты...

Эти слова прозвучали в тот момент, когда после закрытия занавеса начала гаснуть, как изображение в только что выключенном телевизоре, связь между зрительным залом и сценой. Потом я слышала и другие мнения. Но именно это, высказанное одним из многих зрителей, показалось мне наиболее точным. Серьезность — одна из привлекательных черт творческой индивидуальности Э. Хиля. Серьезность простого парня-моряка, лесоруба, может быть, летчика — работяги и мыслителя. Так Хиль поет свои любимые песни, наиболее близкого ему, по собственному признанию, композитора А. Островского — «Как провожают пароходы» и «Лесорубы».

...Море и небо. Об этом Хиль поет особенно охотно. Море его песен — это место серьезнейшего испытания сил и чувств. Небо его песен — родной дом наших летчиков-героев.

Масштаб стремлений и мыслей. Он волнует, когда певец поет об огне Прометея (муз. О. Фельцмана) или о вечности («А люди уходят в море» композитора А. Петрова на слова Ю. Панкратова), или когда звучит такая популярная в его исполнении «Солнечная баллада» С. Пожлакова и Л. Лучкина. Программа концерта позволила Эдуарду Хилю раскрыть и другие грани своего дарования. Впервые в Томске прозвучал новый цикл старейшего советского композитора М. Блантера на тексты Б. Окуджавы. Исполнитель нашел выразительные средства, чтобы передать незащищенный лиризм песни «Надежды маленький оркестр», будоражащий ритм песни «В барабанном переулке».

Концерт показал, что простой парень — герой песен Хиля — отлично умеет шутить. Озорно, молодо, неудержимо весело прозвучал вокализ А. Островского. Без преувеличения можно сказать, что спетая Хилем русская народная песня «Вдоль по Питерской» открывает новую страницу его творчества. В исполнении ее проникновение в русский национальный характер сочетается с современной лишенной штампов манерой исполнения.

— В программу своих выступлений я включил уже несколько русских народных песен, — сказал мне после концерта Эдуард Хиль. — Ищу, пробую. Хочу расширить свой репертуар. Продолжаю работать над песнями из циклов Свиридова на слова Бернса и Маяковского. Пою русские романсы.

— Очевидно, вы поддерживаете контакты и с композиторами-песенниками? — спросила я.

— Да, и прежде всего с нашими ленинградцами — А. Колкером, С. Пожлаковым и, конечно же, с А. Петровым. Кстати сказать, он мой крестный отец в искусстве. Когда я учился в консерватории, то мечтал об оперной сцене, хотя песни любил всегда. А. Петров пригласил меня записать для кинофильма «Путь к причалу» его песню. С этого и начался мой путь в эстраде.

Сейчас, больше чем когда-либо прежде, песни и стихи сродни друг другу. В концерт ленинградцев вошли произведения различных поэтов — француза Ж. Превера, американца-негра Л. Хьюза, турка Н. Хикмета, шотландца Р. Бернса и многих других в исполнении своеобразного артиста, лауреата Всероссийского конкурса чтецов А. Шагиняна. Его исполнительский стиль может нравиться или не нравиться, но ему нельзя отказать в искренности.

Этот вечер сдружил нас также с квартетом «Камертон» под управлением Ю. Рейтмана, особенно хорошо исполнившим безыскусственный «Вальс» А. Петрова.

С. САПОЖНИКОВА.

Редактор А. Н. НОВОСЕЛОВ.

ИЗВЕЩЕНИЕ

Сегодня Томская писательская организация, отделение Союза журналистов СССР и Дом офицеров проводят

ВЕЧЕР ВСТРЕЧИ

читателей с героями и авторами юбилейной книги **«Зарницы»**.

На вечере выступят герои книги — старый коммунист Ф. П. Гурский, Герой Социалистического Труда В. М. Волков, орденоносец А. М. Давыдова и другие, а также писатели и журналисты.

Вечер состоится в Доме офицеров в 7 часов вечера.

ПОГОДА

13 апреля по Томской области ожидается небольшая облачность, преимущественно без осадков, ветер западный, 5—10 метров в секунду, температура днем по восточным районам 4—9 градусов тепла, по остальной территории — 10—15 градусов тепла.

В Томске — небольшая облачность без осадков, ветер западный, 5—10 метров в секунду, температура днем 7—9 градусов тепла.

НОВОСИБИРСКИЙ ТЕАТР ОПЕРЕТТЫ

1, 2 мая (в помещении Томского облдрамтеатра)

БОЛЬШИЕ ПРАЗДНИЧНЫЕ КОНЦЕРТЫ

солистов театра.

В программе: сцены, арии, дуэты из оперетт советских и зарубежных композиторов в сопровождении оркестра театра.

Начало концертов: 1 мая — в 18 и в 21 час.; 2 мая — в 18 и в 21 час. 30 мин.

Открыта предварительная продажа билетов.

ТОМСКИЙ ОБЛАСТНОЙ ДРАМАТИЧЕСКИЙ ТЕАТР

13 апреля — **«Семья Плахова»**

14 апреля, утром — **«Сказ о Скоморохе и царе Горохе»**, вечером — **«После суда»**.

Начало спектаклей — в 12 час. и в 19 час. 30 мин.

СЕГОДНЯ В КИНОТЕАТРАХ:

имени М. ГОРЬКОГО

Большой зал — широкоэкранный фильм **«Железный поток»** — 10, 12, 14, 16, 18, 20, 22.

Малый зал — **«Призрачное счастье»** — 9, 10-55, 12-50, 14-45, 16-40, 18-35, 20-30, 22-25. Фильм для взрослых.

Зал кинохроники — **«Десять лет космической эры»** — 9-30, 11-35, 13-40, 15-45, 17-50, 19-55, 22. **«На страже морских рубежей»**, **«Повесть о Конго»** — 10-30, 12-35, 14-40, 16-45, 18-50, 20-55.

«ОКТЯБРЬ»

Голубой зал — **«Призрачное счастье»** — 9, 10-55, 12-50, 14-45, 16-40, 18-35, 20-30, 22-25. Журнал **«Новости дня»** № 7. Фильм для взрослых.

Зеленый зал — **«Девчонок не берем»** — 12-20, 14-10, 16, 17-50, 19-40, 21-30. Журнал **«Восемнадцать моих мальчишек»**.

Для детей — **«Дальние страны»** — 9-10, 10-40.

имени И. ЧЕРНЫХ

Большой зал — **«Обнаженная маха»** — 9-20, 11-15, 13-10, 15-05, 17, 18-55, 20-50, 22-35.

Малый зал — **«Человек родился»** — 9-40, 13-20, 15-10, 17, 18-50, 20-40, 22-25. На удлиненном сеансе демонстрируется фильм **«Необыкновенная охота»**.

Для детей — **«Танкер «Дербент»** — 11-30.

«ПИОНЕР»

Для детей — **Цветной мультипликационный сборник фильмов** — 9-30, 10-55, 12-20, 13-45, 15-10. **«Черная пантера»** — 16-30, 18-20. Для взрослых — 20-10, 22.

«СИБИРЯК»

Сборник мультипликационных фильмов — 9-20, 10-40. **«Обнаженная маха»** — 12, 14, 16, 18, 20, 22.

ДОМ КУЛЬТУРЫ ЭНЕРГЕТИКОВ

«Романс для корнета» — 16, 18, 20.

КЛУБ ГОСМЕЛЬНИЦЫ

«Бабье царство» — 17, 19, 21. Фильм для взрослых.

ТЕЛЕВИДЕНИЕ

СУББОТА, 13 апреля

11.00. Летопись полувека. Год 1941-й. 17.00. Вам, малыши! 17.35. Мир за неделю. 17.55. Иностранная кинохроника. 18.05. Наши гости. 18.45. Друзьям кино. 19.20. «Март великодушный». Поэзия Булата Окуджавы. 19.50. Фильм «Надежда Андреевна Обухова». 20.40. Календарь искусств. 21.10. Новости. 21.30. Приключенческий фильм «По тонкому льду» (первая серия).

Опергруппа СПЕШИТ НА ПОМОЩЬ

ОДНИ СУТКИ С ДЕЖУРНЫМ ОБЛАСТНОГО УПРАВЛЕНИЯ ОХРАНЫ ОБЩЕСТВЕННОГО ПОРЯДКА

Дежурство принял...

Ежедневно в 9.00 в здании управления охраны общественного порядка на Кирова, 18, сменяется суточный наряд. Дежурный УООП с оперативной группой принимает пост — всю область.

Для нас, рядовых граждан, милиция всегда начинается с дежурного. Ему в случае чего звонят, к нему бегут.

Дежурная комната, большая, просторная, обита звуконепроницаемым материалом. Она связана телефонами, телеграфом и радио со всеми районами города и области. Сегодня приняли дежурство старший инспектор капитан милиции В. Е. Шепелев, помощник дежурного по связи лейтенант милиции И. И. Барабаш.

— Раз, два, три, четыре... сегодня третье апреля..., — это Иван Иосифович включил магнитофон и начал запись: все важнейшие сообщения дня будут записаны на ленту прибора.

Магнитофон — активный помощник опергруппы. Порою из отрывистых и взволнованно-неопределенных сообщений с ходу трудно уловить случившееся. И тогда выручает магнитофон — ленту прокручивают несколько раз, улавливая смысл сообщения.

Непрерывно звонят один-два из четырех телефонных аппаратов типа «Концентратор», стучит телетайп, мигают лампочки радиостанции — пульс области с каждым часом становится напряженнее. А тут еще другие помехи.

— Это Миша? — слышится из репродуктора детский голосок.

— Нет, это не Миша, — строго отвечает Иван Иосифович и опускает трубку: девочка звонит уже не первый раз. Она не может понять, что мешает работать.

— Сообщает врач «скорой помощи», — комментирует сообщение капитан Шепелев, — гражданка М. доставлена в госпиталь. Видимо, автонаезд. Выезжайте в госпиталь, — предлагает он оперуполномоченному госавтоинспекции В. И. Вершинину. — Побеседуйте с потерпевшей, а если это нельзя, — с врачом «скорой помощи»...

В то же дежурство Вершинин выясняет: женщина пострадала из-за своей неосторожности...

А телефоны звонят.

— Вызываю все райотделы и госавтоинспекцию, — четко говорит Иван Иосифович Барабаш, — приготовьтесь записывать... Только что от ресторана «Север» угнан автомобиль «москвич-408», номер 24-72 ТОГ. Примите меры к розыску...

Не нужно большого воображения, чтобы представить, какая большая и организованная сила приводится в движение этим приказом. Из отделов милиции немедленно выезжают патрульные автомашины и мотоциклы, все постовые милиционеры получают приказ: следить за дорогами, на них выставляются посты дружинников.

Результат следует быстро: машина обнаружена около кинотеатра «Белое озеро»...

— Милиция! Помогите найти мальчика, — в репродукторе взволнованный женский голос. — Саша, 8 лет, в шесть часов вышел из дому за хлебом и не вернулся домой...

Не успел Шепелев передать эту просьбу в детскую комнату райотдела милиции, как та же женщина позвонила: «Спасибо, мальчик вернулся домой».

— Колпашево?.. Сообщите, как обстановка? — Василий Егорович вызывает дежурных районных отделов милиции.

— Все в порядке, — отвечают колпашевцы.

— В районе спокойно, — сообщают асиновцы.

Напряжение в работе дежурных возрастает после шести часов вечера. Поступают первые «клиенты» в вытрезвитель, в райотделы — первые нарушители общественного порядка.

Оперативный дежурный управления охраны общественного порядка выезжает на место только по наиболее опасным преступлениям. Обычно он лишь передает сообщения в районные отделы милиции и контролирует исполнение своих указаний.

— 02? Мой муж пьяный и дерется... Примите меры.

Звонят телефоны, мигают лампочки рации: капитан Шепелев и лейтенант Барабаш контролируют беспокойный пульс нашей области.

Туда, где пылает пожар

Едва наряд приступил к службе, звонок:

— Горит асфальтовый завод...

— Сейчас выезжаем, — отвечает Василий Егорович. Он вызывает оперативную группу. В ней сегодня старший следователь управления М. И. Шманай, эксперт-криминалист В. В. Кузнецов.

Голубовато-зеленая автомашина УАЗ с фарой на крыше и красными буквами на кабине почти с места набирает скорость. Через несколько минут мы на заводе. Горят залежи гудрона, бушует пламя высотой в десятки метров. Рядом, под ветром, два деревянных жилых здания, через железнодорожный путь — склады сажи завода резиновой обуви. Сажа, если до нее доберется пламя, горит, как порох.

Не на всякий пожар выезжает дежурный УООП, но когда диспетчер пожарной охраны объявляет общую тревогу и вызывает пожарные машины со всех частей города, тогда он прибывает к месту происшествия одним из первых.

Его задача — охранять порядок и имущество. Когда подъезжаем, семь пожарных машин уже здесь, толпа любопытных подступает к ним. Вместе с Шепелевым — дежурный Ленинского РОМ — лейтенант милиции П. И. Смоленский...

— Граждане, проходите, проходите... — капитан Шепелев с мегафоном в руках переходит с места на место, тут и там расставляет милиционеров.

Вскоре дым рассеивается, и я вижу, как порывистый ветер разносит по заводскому двору белые клочья какой-то ваты.

— Что это такое? — спрашиваю у пожилого пожарника в каске и сером брезентовом наряде.

— Мы здесь применяем воздушно-механическую пену... Водой тушить пожары в наше время, как сохой взрыхлять землю. Старо! Литр эмульсии дает до десяти литров пены. Одна пожарная цистерна заменяет десяток цистерн с водой...

Возвращаясь, обсуждаем причины пожара.

— Опять подвела расхлябанность, — возмущается Шепелев. — На авось подвешенные неизолированные провода замкнулись на ветру и упали на битум...

Только что сообщили о происшествии. Оперативная группа выезжает «по горячим следам».

НА СНИМКЕ: слева направо — проводник служебно-розыскной собаки В. А. Филатов, шофер П. Т. Куцев, дежурный УООП В. Е. Шепелев, старший следователь М. И. Шманай, эксперт-криминалист В. В. Кузнецов.

Фото Ф. Хитриневича.

По горячим следам

В полночь дежурному сообщили: час назад в Старо-Каштачном поселке совершено тяжкое преступление.

Автомобильные фары вырывают из темноты домики поселка и высокие сосны. Мы долго крутимся вокруг них, потом останавливаемся где-то в лесу. Появляются фигуры участкового уполномоченного младшего сержанта А. Л. Самушкина, проводника служебно-розыскной собаки сержанта В. А. Филатова. Восточноевропейская овчарка Дик за год службы в милиции раскрыла ряд краж...

Оперативная группа приступает к делу. Старший следователь М. И. Шманай начинает осмотр места происшествия. Разыскать следы преступления ему помогают капитан Шепелев и младший лейтенант Кузнецов.

Заходим в дом, где находится подозреваемый. В нем без прописки живут три парня и девушка. Хозяин самовольно построенного дома А. И. Башкиров здесь не живет, сдает дом квартирантам, берет с каждого в месяц по десять рублей.

Василий Егорович тщательно изучает документы подозреваемого. Тот пытается вести себя независимо. Но чувствуется, он не спокоен...

В комнате неуютно, пол давно не мыт, посуда не прибрана, в сенях груды винных бутылок. На стенах фривольные картинки.

— Нам можно, мы — парни холостые, — защищается подозреваемый.

Василий Егорович с понятым выходят на улицу: дежурный — весь напряжение и поиск. От быстроты и смекалки работников оперативной группы зависит, пойдет ли следствие к истине или собьется с первых шагов. Тогда будет потеряно время, сотрутся следы преступления. Мне кажется, Василий Егорович ищет еще кого-то. И не зря. В шесть часов утра стало ясно, что преступников было двое.

— Придется вам проехать в райотдел, — говорит он парню, когда заканчивается осмотр квартиры.

В седьмом часу утра был задержан и второй соучастник преступления.

В 8 утра докладывая руководству о задержании двух опасных преступников, Василий Егорович не забыл упомянуть о нарушении паспортных правил в Старо-Каштачном поселке.

Всегда на посту

— Нравится вам в милиции?, — спрашиваю я Василия Егоровича, когда наступает телефонный штиль.

— Люблю я работу с людьми, уважаю свою прежнюю должность участкового уполномоченного. Участковый — это вся милиция в одном лице: «он и жнец и в дуду игрец»...

Мне тоже нравятся эти люди. Сколько приходилось встречаться с ними, наблюдать их нелегкую жизнь.

Василий Егорович Шепелев трудится в милиции уже 17 лет. Десятки благодарностей, несколько почетных грамот, медали «За боевые заслуги» и «За безупречную службу в органах Министерства охраны общественного порядка» — таков актив капитана, сегодняшнего дежурного по управлению.

Такая уж должность у Шепелева. Беспокойные сутки на дежурстве, сутки без сна и отдыха. Постоянная ответственность, нередко — опасные схватки с преступниками. Выезды по «горячим следам», поиски, напряжение — словом, жизнь на переднем крае борьбы с преступностью.

В. МАЛЫГИН.

УВАЖАЕМЫЕ ТОМИЧИ!
ПРИБЛИЖАЕТСЯ ПРАЗДНИК ВЕСНЫ — 1 МАЯ!

У советских людей стало хорошей традицией поздравлять друг друга с праздником письмами, открытками, телеграммами. Поэтому поток поздравлений ежегодно резко возрастает и вызывает затруднения в своевременной их обработке в почтово-телеграфных узлах.

Чтобы избежать замедления в продвижении и вручении поздравительных писем, открыток, бандеролей, посылок, «переводов-заказов» с подарками и телеграмм, просим вас, уважаемые граждане Томской области, посылать их не позднее чем за 10—15 дней, а телеграммы — за 6—10 дней до наступления праздника.

Томский почтамт.

ТОМСКИЙ ОРДЕНА ТРУДОВОГО КРАСНОГО ЗНАМЕНИ ГОСУДАРСТВЕННЫЙ УНИВЕРСИТЕТ имени В. В. Куйбышева

объявляет, что 26 апреля, в 16 часов, в аудитории № 17, на заседании объединенного межвузовского ученого совета состоится

ЗАЩИТА ДИССЕРТАЦИЙ

на соискание ученой степени кандидата филологических наук: **О. Н. Киселевой** на тему: **«Морфологическая система русских старожильческих говоров средней части бассейна реки Оби»** и **К. Ф. Гриценко** на тему: **«Названия рек и озер Якутии»**.

С диссертациями можно ознакомиться в научной библиотеке университета.

Объединенный межвузовский совет по присуждению ученых степеней по математическим специальностям при Томском госуниверситете им. В. В. Куйбышева

объявляет, что в субботу, 27 апреля 1968 года, в 14 часов, в аудитории № 209 главного корпуса университета состоится

ЗАЩИТА ДИССЕРТАЦИИ

Н. М. Бескиным на тему: **«Теоретические основы многомерной центральной аксонометрии»**, представленной на соискание ученой степени доктора физико-математических наук.

С диссертацией можно ознакомиться в читальном зале научной библиотеки университета.

Инспекция государственного страхования Ленинского района г. Томска с прискорбием извещает о смерти работника госстраха пенсионера

ПАЩЕНКО Семена Ефимовича,

последовавшей после продолжительной болезни 11 апреля 1968 г., и выражает соболезнование родным и знакомым.

17 апреля 1968 года, в день 50-летия советской пожарной охраны, с 10 до 14 часов в горсаду проводится **выставка пожарной техники** с практическим показом ее работы.

Отдел пожарной охраны приглашает посетить выставку.

Томский аэропорт доводит до сведения граждан, что с 11 апреля временно, на период ремонта горагентства аэрофлота, предварительная продажа билетов на самолеты будет производиться в «Трансагентстве».

Адрес: г. Томск, пер. Нахимова, 10, Проезд автобусами №№ 11, 12, 148, остановка — «Трансагентство».

«Трансагентство» принимает заказы с доставкой билетов на дом.

За справками обращаться по телефонам: №№ 4-40-15, 4-20-06,

Колпашевская ремонтно-эксплуатационная база Томского рыбтреста реорганизована в Колпашевскую судостроительную верфь Томского рыбтреста.

Редакции газеты «Красное знамя» требуется опытный **корректор**.

Обращаться: г. Томск, проспект имени Ленина, 66, 2-й этаж, комната № 4.

Томской психиатрической больнице требуются: **инкассатор, учетчик, бухгалтеры, агент по снабжению, шоферы** всех классов.

Обращаться: г. Томск, психиатрическая больница, отдел кадров, телефон № 2-35-83.

Томск, тип. № 2 «Красное знамя»

К301063 Заказ № 1112