Электронная библиотека (репозиторий) Томского государственного университета
http://vital.lib.tsu.ru

ПРОЛЕТАРИИ ВСЕХ СТРАН, СОЕДИНЯЙТЕСЬ!

КРАСНОЕ ЗНАМЯ

ОРГАН ТОМСКОГО ОБЛАСТНОГО КОМИТЕТА КПСС И ОБЛАСТНОГО СОВЕТА ДЕПУТАТОВ ТРУДЯЩИХСЯ

Газета основана 1 июня 1917 года ● СРЕДА, 29 МАЯ 1968 ГОДА ● № 123 (13540) ● Цена 2 коп.

Заканчивают сев зерновых механизаторы совхоза «Белостокский» Кривошеинского района. Хороших производственных успехов добивается на севе один из лучших механизаторов Михаил Шалухин. Он ежедневно засевает на своем тракторе МТЗ-50 не менее 25 гектаров, вместо 18 гектаров по плану.

НА СНИМКЕ: передовой механизатор Михаил Шалухин.

Фото В. Ефименко.

За высокую культуру сельскохозяйственного труда

ЗАБОТЫ КОММУНИСТОВ

Когда человек остается один на один с землей, о многом передумает. И главная его, хлебороба, думка: как бы побольше получить урожай. Это особенно близко и понятно мне, агроному. Этим живут и мои товарищи-механизаторы М. А. Курбатов, А. П. Притуло, П. Ф. Трубилин, Л. А. Тюменцев. Все они — коммунисты. В партийной организации фермы 14 членов партии. Заняты они на главных участках производства. И все отдают себе полный отчет в том, что каждый в ответе не только за свою работу, но и за дела фермы. Вот почему жизнь коллектива и в малом, и в большом постоянно находится в поле зрения партийной организации. Она помогает тем, кто не уверен в своих силах, но борется за важное дело, поправляет, если ошибся.

Нынче с зимы нашей постоянной заботой стало повышение культуры животноводства. Только на этой основе всерьез можно вести борьбу за дальнейшее увеличение надоев молока и производства мяса. Дважды этот вопрос выносился на обсуждение партийного собрания. На первом мы намечали мероприятия, определили ответственных, создали комиссию, которая возглавила всю работу. Спустя примерно месяц заслушали управляющего фермой Н. М. Коняева, зоотехника А. А. Брижатую и других товарищей. К этому времени на ферме многое изменилось. Территорию ее огородили, в скотных помещениях установили строгий санитарный порядок, развернулось соревнование за высокую культуру. Средний надой на корову по ферме в минувшем году составил 2.957 килограммов.

Однако в этом году работники животноводства наметили надоить в среднем по ферме по 2.700 килограммов. Объясняли тем, что кормов, мол, на первый квартал осталось меньше, чем на других фермах совхоза. Но вскоре партийной организации представился случай глубже разобраться в делах фермы, и коллектив пересмотрел свои обязательства.

А произошло вот что. В январе нас вызвала на соревнование Нижнетигинская ферма колхоза имени Ленина. Коллектив ее предложил начать борьбу за 3.100 килограммов молока на корову. Рубеж высокий. Принять такой вызов непросто. Разговор об этом мы начали в первую очередь на партийном собрании. Зоотехник, член партии А. А. Брижатая представила расчеты. Она убедительно доказала, что первоначальные обязательства занижены. Животноводы не учли, что молочное стадо качественно резко изменилось. За последние годы ферма сумела вырастить своих хороших нетелей черно-пестрой породы. Мы убрали малоудойных коров и 30 процентов стада заменили этими нетелями. Если в первом квартале прошлого года мы надаивали в среднем по 7 килограммов, то нынче в эти же месяцы получили по 10—11 килограммов молока. Разница ощутимая. Основываясь на всех этих расчетах и фактах, коммунисты на своем собрании решили принять вызов Нижнетигинской фермы колхоза имени Ленина и средний надой по ферме в третьем году пятилетки довести до 3.120 килограммов молока.

После этого на совещании работников животноводства мы рассказали о решении партийного собрания, и люди нас поддержали. Они приняли индивидуальные высокие обязательства. Доярки М. Б. Макс и М. Я. Корселис взяли обязательство надоить по 3.500 килограммов от коровы. Слово свое они держат: за 4 месяца получили по 1.500 килограммов.

Нынче мы приняли кандидатом в члены КПСС доярку Е. И. Толмачеву. У нее новая группа, и все-таки в марте, например, она надоила больше всех по совхозу — 413 килограммов на корову. Вступил кандидатом в члены партии скотник Ф. Г. Фардеев. Сейчас он лучший в совхозе. По его группе коров за 4 месяца средний надой составил 1.453 килограмма молока.

Вот так коммунисты и передовики производства, а за ними и все работники животноводства повели борьбу за те рубежи, которые были определены на партийном собрании. В целом по ферме надой за 4 месяца оказался самым высоким в Чаинском районе.

Мы понимаем, конечно, что высокой культуры производства и роста надоев молока не добьешься одним хорошим решением партийного собрания. Нужна постоянная организаторская работа. На Коломиногривской ферме давно заведено и стало правилом по итогам каждых 10 дней проводить с доярками короткое совещание. Скорее это даже не совещание, а обоюдный и конкретный разговор о текущих делах на ферме. Мелочей при таких встречах нет, здесь все важно. Проводит эти совещания обычно управляющий фермой коммунист Н. М. Коняев. Люди не стесняются друг друга, делают замечания по культуре производства, соблюдению распорядка дня. Эти совещания дисциплинируют работников животноводства, позволяют оперативно решать самые разнообразные вопросы. Например, более точно регулировать расходование кормов. Бывает, за месяц рацион по просьбе доярок изменяется, варьируются наиболее выгодные его компоненты. Ну и, конечно, каждые 10 дней доярки узнают точные сведения о своей работе. Партийная организация постоянно в курсе событий на молочно-товарной ферме. Это позволяет конкретнее оформлять и наглядную агитацию.

С помощью парткома совхоза у нас неплохо организована и работа политинформаторов. Каждый четверг в красном уголке конторы перед разнарядкой собирается до 30 рабочих совхоза, механизаторов. Учитель средней школы А. Ф. Гончаров коротко рассказывает о новинках международной жизни, о событиях в стране. В этот же день к дояркам и скотникам приходит с политинформацией заведующая библиотекой Н. И. Чимпаеш. Правда, опыта у нее поменьше, чем у учителя, но Нина Ильинична старается. Заведующая библиотекой помогает также оформлять наглядную агитацию.

Чтобы выполнить обязательства третьего года пятилетки, нужна хорошая кормовая база. У нас недостаточно выпасов и сенокосов (они расположены в основном за рекой Обью). Поэтому необходимо постоянно повышать урожаи, а это возможно при высокой культуре земледелия. Нынче улучшаем площади под кормовые культуры. Раньше мы почти не вносили минеральных удобрений, а в этом году под подсолнечник внесли по 3 центнера на гектар.

В повышении культуры земледелия многое зависит от самих механизаторов. На этом участке у нас заняты коммунисты, и все они трактористы. А. П. Притуло, П. Ф. Трубилина, А. А. Тюменцева и других отличают добросовестное отношение к труду, высокое качество работ. Сменщики этих трактористов М. П. Веснин, Э. Б. Макс, А. А. Десятых также стараются не подвести, содержат в порядке технику.

Много, очень много надо сделать, чтобы поднять культуру производства в животноводстве и земледелии, и к этой большой работе коммунисты партийной организации нашей фермы готовы. Сделаны пока первые шаги, и нас радует, что они приносят уже первые плоды. В минувшем году ферма получила более 30 тысяч рублей прибыли. Мы добьемся, чтобы прибыли постоянно росли.

К. ГУСЕВ,
секретарь партийной организации Коломиногривской фермы совхоза «Коломинский» Чаинского района.

Информация дня

ЗАВОДСКАЯ МЕХАНИЗАЦИЯ

Отдел механизации Томского подшипникового завода ведет большую работу по внедрению в производство механизмов, значительно облегчающих труд рабочих. Закончена механизация процесса полирования крупных колец желобных подшипников. В результате этого трудоемкость на операции сократилась в два с половиной раза. Нововведение обещает значительный экономический эффект. Отдел разрабатывает конструкцию автоматического оператора для желобошлифовального станка. Внедрение оператора в производство позволит полностью автоматизировать сложную операцию. Вся эта работа проводится под руководством конструктора А. И. Русакова.

Е. НИКОЛАЕВ.

ЖЮРИ ПОДВОДЯТ ИТОГИ

Заканчиваются районные смотры художественной самодеятельности. На заключительном концерте, состоявшемся в Парабельском районном Доме культуры, выступали драматические и танцевальные коллективы, оркестры народных инструментов, вокальные группы, солисты. Драматический коллектив Пудинского Дома культуры показал пьесу «Сибирская новелла», рассказывающую об авиаторах.

С большой концертной программой выступили нарымчане. Как всегда, с большим успехом выступил струнный оркестр семьи Кнауб, из года в год повышающий свое мастерство. Жюри отметило хороший голос и исполнение певицы-доярки Зои Каргаполовой. Показательно, что первое место на районном смотре заняли периферийные клубы: Новосельцевский сельский и Пудинский Дом культуры. В Колпашеве завершился смотр самодеятельности учительских коллективов города. Лучше других выступил самодеятельный коллектив преподавателей школы № 5.

К. ВОЛОДИН.

ПО ПРОЕКТУ ТОМИЧЕЙ

На днях в институт «Томгипротранс» вернулись с авторского надзора главный инженер проекта Р. С. Шеко и главный специалист отдела связи И. М. Сукачев. Они знакомились на месте со строительством спроектированной институтом железнодорожной линии Шуш—Кия-Шалтырь. Эта железная дорога ведет к Кия-Шалтырскому нефелиновому руднику, призванному обеспечивать сырьем Ачинский глиноземный завод и Красноярский алюминиевый комбинат. Магистраль строится успешно. Она должна быть сдана в эксплуатацию к 51-й годовщине Великого Октября.

Р. СЕРГЕЕВ.

ЛЕСНАЯ АВТОМАГИСТРАЛЬ

На Белоярском лесопункте Уткинского леспромхоза ускоренными темпами завершается строительство автодороги, которая соединит нижний склад с лесным массивом Ягодный бор. В этом лесном массиве, по предварительным данным, запасов лесосечного фонда хватит на два сезона. Дорога будет двухпутейная, круглогодового действия. На строительстве ее заняты три бульдозера и один автогрейдер. В ближайшие дни строительство этой дороги будет закончено, и автолесовозы доставят на нижний склад первые кубометры древесины, заготовленной в Ягодном бору.

В. БРОК.

Информация дня

МИТРАКОВЫ,

потомственные хлеборобы...

Низкое небо заполонили сплошные барашковые облака. Безмолвные, зыбкие, призрачные стада овец. И гонит их невидимый пастух — ветер. По опыту знает Клим: хорошего не жди от таких облаков. Глазом моргнуть не успеешь, а уж задымятся, смешаются овечьи спины в одну темно-белесую пелену. Начнется то, чего так боится Клим, чего боятся люди его бригады. Дождь..

«Плащ захвачу, однако», — решает Клим. Последние дни все чаще застает его дождь в поле. Нехорошо получается. Зимой ждали снега. Выпало его мало. Весна началась рано. Надеялись на дожди, выжидали. Будущему хлебу нужна влага. Прошло дождей малость. А под конец весны зарядило — чуть ли не каждый день льет. Зачем теперь это? Отсеяться нужно скорей. Сроки проходят, а тут дожди крадут у людей день за днем. Раньше дожди дарили хлеб. Теперь они его уносят на своих серых расплывчатых спинах. Люди нервничают.

Нет-нет, да и застучит в голове Клима Митракова тревожная мысль: «Управлюсь ли?» Совсем недавно доверили ему бригаду, нынешней весной. Случилось ЧП в бригаде: отказался от должности прежний бригадир. Не выдюжил. Новые времена, новые требования. А нынче, правда, трудно, как ни в один год. Глубже проросли корни внутриколхозной специализации. Отрезали у бригады четыреста гектаров исконных ее полей. Вместо них дали столько же новых, добытых бакчарскими мелиораторами. С одной стороны, вроде выходит хорошо, урожайность на мелиорированных землях выше. Но с другой... Старые загонки, как стадионы, ровные. Любо кататься по ним. Скорости большие, почва опасности не таит. Можно не опасаться за прицепной агрегат, нет в земле ни веток, ни корней. А на новые выведи трактор, он и будет ползать черепашьим галопом. Бугры, корни, ямы.

Не легче будет и со скотом управиться. Пригнали большое пополнение в чумакаевское стадо из других бригад. В прошлом году Клим пас—было 220 телок, шестьсот голов овец. Теперь стало 340 телок, больше тысячи овец. А земли для пастьбы столько же. Поломать голову должен бригадир, здорово подумать над тем, как лучше организовать загонную пастьбу. Ведь каждый гектар нужно использовать максимально. Это первейшая заповедь истинного земледельца. От всех этих хлопот и ушел прежний бригадир. Чего его винить? Работал человек по старинке, а по-новому — просто, как говорят, не потянул...

Теперь Клим Митраков запрягает каждое утро лошадь, объезжает поля. Сегодня у него есть думка—пастбища еще раз осмотреть. А то получается, гектаров-то хватает, пожалуй, да уж больно плоховаты выпаса. Улучшать их надо. Распахать да подсеять трав кое-где. С колхозным агрономом придется крепко схватиться, доказать, чтоб отрезал бригаде еще кое-какой землицы, гурт подкормить. И уж обязательно нужно на поле заглянуть, к механизаторам. На полях и братья младшие Клима, опора самая крепкая нового бригадира. Емельян, Семен, Феоктист.

Род Митраковых — потомственный хлеборобский род. От отца к сыну, от сына к внуку передавались из поколения в поколение ничем неодолимая тяга к земле, любовь и уважение к ней. «Земля кормит и поит, одевает и обувает», — внушали старшие младшим...

Сзади послышался шум. Кто-то на мотоцикле догоняет. Клим оглянулся: Семен! Знаком велел остановиться:

— Как дела, брат?

—Хорошо. За вчерашний день,— Семен снял шапку, тряхнул густой своей шевелюрой. — Заболоцкий Иван тридцать восемь гектаров сделал, две с половиной нормы. Николай Першин—двадцать га. Ну и наши, Феоктист с Емельяном, не подкачали...

Толковый парень Семен. В прошлом году из армии вернулся. Писал, что предлагают по оргнабору в городе работу. Кое-кто в Чумакаевке даже поговаривал, что не вернется Семен из армии домой. Только Митраковы не слушали сплетен, готовили встречу Семену. Когда демобилизованный старший сержант Семен Митраков переступил порог родной избы, по-праздничному накрыли стол, наполнилась горница гостями.

— Ты совсем к нам, Семен? — спросил тогда Клим брата.

— А куда ж еще, — отвечал счастливый от встречи Семен. — Хочу с братьями в поле потягаться. Закончу механизаторские курсы, тогда посмотрим...

И Феоктист, и Емельян тогда прославились на уборке. Каждый из них больше пяти тысяч центнеров зерна на комбайне намолотил. Феоктист брату Семену все про Москву рассказывал: как молодой передовик сельского хозяйства он по комсомольской путевке только что на ВДНХ побывал. Фотограф к Феоктисту приезжал, сделал портрет его для районной Доски почета...

Клим-то знает, добрым стал бы механизатором Семен. Да срочно потребовался бригаде учетчик. Пригляделись к Семену поближе — по всем статьям подходит для этой работы. Парень расторопный, с соображением. И важно — молодой и здоровый. Учетчику за день не одно поле приходится замерять. И все «на своих двоих». Уговорили Семена учетчиком стать. Не ошиблись. Понравилась и Семену работа. Загорелся ею. Осенью колхоз пошлет его на бригадира учиться. Будет он правой рукой Клима. Придет время и заменит его. С грамотешкой у старшего брата неважно. Не повезло ему. Школьные годы на войну выпали, не до учебы тогда было. Жизнь через практику пришлось постигать.

— А у тебя как дела, брат?

Теперь спрашивает Семен. Заметил: заботит что-то Клима. Глядит прямо в глаза, пристально, выжидающе. И хитреца во взгляде: «Что, брат, трудно приходится?» У всех Митраковых взгляд одинаков. Точно так смотрели на бригадном собрании Климу в глаза и Феоктист, и Емельян, и отец, когда выбирали его колхозники на бригадирство. Откажись под такими взглядами попробуй. За оскорбление примут фамильной чести. А согласишься — взгляды поддержку обещают.

Согласился. Хотя и не представлял еще, как с новыми землями выкручиваться будет. Не только братья, все собрание хотело его в бригадирах видеть. В Митраковых есть гордость, но нет зазнайства. Поэтому не стесняется Клим посоветоваться с кем угодно — с отцом, с опытными механизаторами, с чумакаевскими стариками, колхозными специалистами:

— А вот на том поле как, земля подоспела? А на этом — не упустим сроки?

Пришли на выручку братья. Сами попросились новые земли под посевы готовить. Емельян дискует, Феоктист лущением занимается. Здорово работают. В семь часов утра трактористы Митраковы уже у тракторов хлопочут. Обычно гробятся тракторы на новых землях быстро. А у них — никогда поломок не бывает. Берегут технику. Это тоже митраковское, наследственное...

Долго думал Клим, как с карчами быть? Работа женская. Собирай их в кучи да жги. Но беда — женщин в бригаде мало. Некому работать. А тут из Молдавии строители появились. Насел на них:

— Достройте нам ясли.

Все доставал для строителей, что нужно. В правление не один раз ходил, выпрашивал краску, транспорт.

— Ты бы о карчах больше беспокоился, Клим, — старики ему советовали. — А то — ясли! Это не уйдет...

Мудрый народ старики. Да на сей раз и они проглядели, что Клим разглядел. Открыли ясли. На другой день Клим не поехал, как обычно, на поле. Пришел в контору, расположился за столом. Скоро и женщины появились:

— Записывай в бригаду, Клим.

Дивились старики. Вот те на! То силком не затащишь в бригаду, а то — сами просятся. Вот тебе и ясли! Рабочей силы в бригаде прибавилось. Пошло дело...

Клим тронул поводья.

— Вечером у отца будешь? — спросил Семен.

— Зайду...

В отдельном доме живет Клим. Обзавелся семьей и отделился Емельян. Но заведено уж так: вечерами у отца собираться. Неженатые Феоктист и Семен еще не покинули родительского гнезда. С отцом живет и самый младший брат, Миша. Тоже хороший работник из него вырастет. Каждое лето на полях работает. А последнее время все у бригадного механика пропадает. К технике лежит у него душа, как у братьев.

Интересно вечерами слушать отца. Ему и бригадиром, и председателем колхоза поработать, и повоевать привелось. Теперь колхозной пасекой заправляет. От него и от Климова деда, можно сказать, и началась-то деревня Чумакаевка. Сорок лет всего деревне. Стояла тут всего одна Яшки Чумакаева избенка. Понравились эти места отцу с дедом. Почвы хорошие, ладная пшеница должна тут быть, есть река. Яшка вскоре подался в сторону Кети: там, мол, больше рыбы, охота лучше. Побатрачили Митраковы в окрестных селах у богатых мужиков, подзаработали зернишка малость, деньжат. Купили у Яшки дом да лошаденку. Стали жить. А деревню Чумакаевкой прозвали.

Нынче тракторами мощными корчуют. Тогда корчевка была иной. Окапывали каждый корень, подрубали его. Ломами да вагами раскачивали. Пятнадцать соток только и удавалось за день сделать, а уж комаров-то покормили зато!

К тридцать пятому году еще девять дворов появилось. Деревня целая стала. Объединились в колхоз. Всей артелью выходили на воскресники. Женщины, детишки делали что им по силам: собирали карчи, жгли. Зажили неплохо. Земли новые урожай давали хороший. Война помешала счастливой жизни...

Комиссовали Ивана Дмитриевича, отца, с открытой раной: в госпитале лежать не захотел, рвался домой. Чуть оправился — избрали его председателем. Мужиков не было в колхозе, техники никакой. Женщины и пахали, и боронили, и сеяли. На коровах, лошадей и тех не было. Жали серпами. Горя хлебнули немало..

Зато сейчас не узнать Чумакаевку. Шестьдесят дворов в ней. Ни в чем не уступит какой другой деревне. Есть клуб, школа. Теперь вот детский сад-ясли появились. Чумакаевская бригада — передовая в колхозе «Сибирь». Одних зерновых 930 гектаров сеет. Зерносушилку построили, тракторов, комбайнов хватает. И все это в надежных руках.

А. ПЯТНИЦЫН.

Бакчарский район.

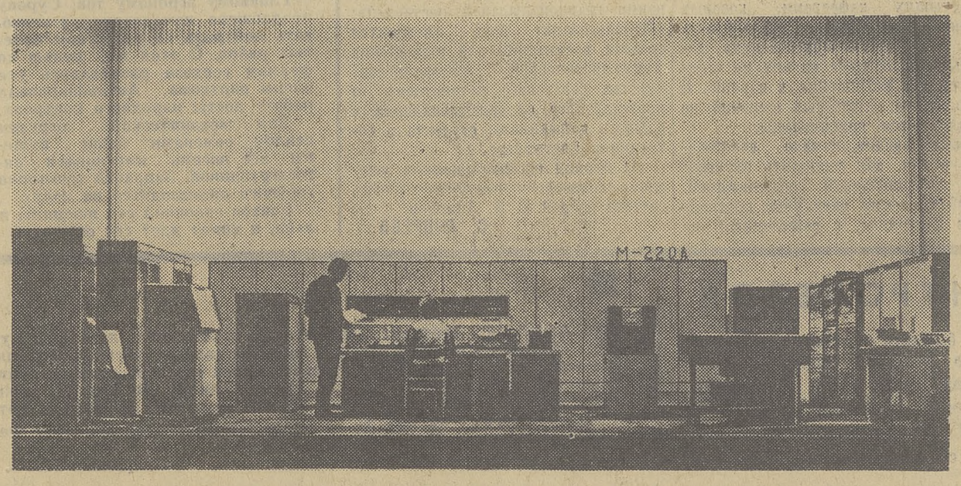

Новая электронная машина-универсал экспонируется на ВДНХ.

Фото Р. Алфимова, АПН.

В ПРЕЗИДИУМЕ ВЕРХОВНОГО СОВЕТА СССР

За успешное выполнение задач по охране государственной границы СССР и в связи с 50-летием пограничных войск Комитета государственной безопасности при Совете Министров СССР Президиум Верховного Совета СССР Указом от 27 мая 1968 года наградил орденами и медалями СССР большую группу военнослужащих пограничных войск. Этим же Указом за активную помощь пограничным войскам в охране государственной границы СССР награждена группа рабочих, колхозников и служащих.

Делегация деятелей культуры Чехословакии прибыла в Москву

27 мая вечером в Москву для участия в днях чехословацкой культуры в РСФСР прибыла делегация деятелей культуры Чехословацкой Социалистической Республики во главе с министром культуры и информации ЧССР Мирославом Галушка.

(ТАСС).

Электронная библиотека (репозиторий) Томского государственного университета
http://vital.lib.tsu.ru

ТОМСКАЯ ТЕКСТИЛЬНАЯ ФАБРИКА. ТКАЧИХИ БЕРТА ЯКОВЛЕВНА ФРАНК, ЮЛИЯ МАРКОВНА БАЖИНА, МАРИЯ ВАСИЛЬЕВНА ЕРЕМИНА (НА НАШЕМ СНИМКЕ — СЛЕВА НАПРАВО) — УДАРНИЦЫ КОММУНИСТИЧЕСКОГО ТРУДА. ПРОДУКЦИЮ ОНИ ДАЮТ ОТЛИЧНОГО КАЧЕСТВА, А НОРМЫ ВЫРАБОТКИ ВЫПОЛНЯЮТ НА 150 ПРОЦЕНТОВ.

В ТОМ, ЧТО КОЛЛЕКТИВ ТКАЦКОГО ЦЕХА ДЕРЖИТ ПЕРВЕНСТВО НА ФАБРИКЕ,—НЕМАЛЫЙ ВКЛАД ЭТИХ РАБОТНИЦ.

Фото Ф. Хитриневича.

ОТЧЕТНО-ВЫБОРНЫЕ ПАРТИЙНЫЕ СОБРАНИЯ В ВУЗАХ

НЕ ТОЛЬКО АНАЛИЗИРОВАТЬ, НО И ДЕЙСТВОВАТЬ

«За пятнадцать лет существования Томского инженерно-строительного института в его стенах не подготовлено ни одного доктора наук. Институт не имеет ни одного профессора. Ряд кафедр, в том числе и профилирующих (архитектуры, гидравлики, экономики и организации строительного производства, автодорог и другие), не имеют в своем составе сколько-нибудь крупных научных сил, располагая в лучшем случае одним кандидатом наук или доцентом».

Эта горестная оценка состояния научно-исследовательской работы и подготовки научных кадров взята нами из доклада парткома на отчетно-выборном партийном собрании института. Положение весьма тревожное, и не случайно партком счел необходимым приковать к этим вопросам внимание коммунистов. К сожалению, обстоятельного разговора на собрании не состоялось. Лишь трое выступивших касались этой темы, и то по частному поводу.

Ректорат и партийный комитет в последнее время принимают важные меры, чтобы поправить дело. Каждая кафедра была обязана составить перспективные планы научной деятельности. Товарищи, работающие над завершением кандидатских диссертаций, брали обязательство завершить диссертацию в определенный срок. Научная работа преподавателей стала постоянным вопросом в повестке дня деятельности парткома, ректората и факультетских общественных организаций.

Эти меры уже дают первые результаты. Количество преподавателей, имеющих научные степени и звания, возросло. За четыре месяца этого года защищено 7 кандидатских диссертаций, тогда как за весь прошлый год их было пять, а в 1966 г. — только одна.

Однако эти успехи представляются мизерными по сравнению с нуждами института в научных кадрах. Процент защиты диссертаций на 100 преподавателей в прошлом году составил всего лишь 0,76. Это в шесть раз меньше, чем в еще более молодом томском вузе — ТИРиЭТе, почти в десять раз меньше показателей политехнического института и университета.

Институт сейчас поставлен в трудное положение. Собственная аспирантура два года тому назад решением министерства закрыта (не обеспечивала высококачественную подготовку). Направление в целевую аспирантуру также не дает ощутимого эффекта. За четыре последних года в нее было направлено 40 человек, защитили же или представили к защите в срок кандидатские диссертации только 5 аспирантов.

Что же мешает решительно двинуть дело вперед?

Подбор аспирантов часто носит случайный характер. Выбор будущего преподавателя определяется томской пропиской, спортивным разрядом или талантом в области художественной самодеятельности. Ну уж если оставлен в институте, то надо расти. Исходя из этого, молодого человека и посылают в аспирантуру. А он, в силу своей слабой подготовки, расти не может, и вся учеба для него и для института оказывается впустую затраченным временем.

Характерно, что получившие направление в аспирантуру уходят из поля зрения кафедр. Они не интересуются их успехами, не помогают. В парткоме института знают о такой практике, но недостаточно решительно борются с ней. Отбор выпускников на кафедры нередко проходит без участия партийных бюро факультетов.

Контроль за работой над диссертациями поставлен не всегда конкретно. Разговор иногда ведется на таком уровне:

— Сколько сделал?

— Процентов шестьдесят...

— Нажимать надо...

Перспективу подготовки научных кадров нельзя связывать лишь с работой над диссертациями одиночек. Серьезная научная работа немыслима без сколько-нибудь общей проблемы, над которой работал бы коллектив. Это наглядно видно на примере таких кафедр, как технология металлов, строительная механика, основания и фундаменты, где сложился научный коллектив, которому по силам выполнение серьезных исследований. Очевидно, что партком, партийные бюро факультетов должны постоянно заботиться о том, чтобы во главе научных коллективов стояли люди, умеющие увлечь молодежь смелыми научными идеями, романтикой поиска, глубокой убежденностью и трудолюбием.

У определенной части преподавателей ярко выраженное отрицательное отношение к научной деятельности. На партийном собрании резкой критике были подвергнуты заведующие кафедрами архитектуры И. Т. Егоров и гидравлики А. Ф. Тернов, которые упорно не желают заниматься хоздоговорной научно-исследовательской работой.

Одна треть всех преподавателей института совсем не занимается научной работой. Среди них и те, кто проработал по пять и более лет, но не дал никакой научной продукции.

Однако у тех, кто значится приобщенным к научной деятельности, тоже далеко не всегда заметно рвение. Недавняя проверка социалистических обязательств, показала, что трудно ожидать выполнения такого, к примеру, пункта, как сдача кандидатских экзаменов. Так, из 38 экзаменов, которые должны в течение года сдать сотрудники кафедр механического факультета, за пять месяцев подготовлено только два. На дорожном факультете из 6 преподавателей, обязавшихся сдать в этом году кандидатские экзамены, четверо к их подготовке еще и не приступали.

Осудив такую позицию значительной части преподавателей, собрание обязало партийный комитет повысить требовательность к тем, кто сторонится научной работы, и освобождаться от тех, кто бесперспективен в этом отношении.

Год тому назад в вузе создан научно-исследовательский институт на общественных началах. Научное направление НИИ — это исследования актуальных вопросов строительства в условиях Севера. Открыта и проблемная лаборатория по тематике института. План работы НИИ на ближайшие пять лет рассмотрен и утвержден на пленарном заседании междуведомственного координационного совета Госстроя СССР.

Уже в этом году отделениями института будут даны рекомендации по организации в северных районах Томской области баз стройиндустрии: по производству бетонов из местных мелкозернистых, в том числе заиленных песков и другие. Тематика отделов НИИ стала темой около десяти кандидатских диссертаций и одной докторской. Деятельность созданного научно-исследовательского института оживила научную жизнь в вузе. Однако до сих пор в нем участвуют всего лишь четыре кафедры. Руководители НИИ тщетно стараются пробудить интерес к северу у таких кафедр, как архитектура, строительных конструкций и ряда других.

Партийный комитет довольно тщательно занимался последнее время исследованием причин слабой подготовки научных кадров. Теперь пришла пора практических мер. От того, насколько они будут энергичны и оперативны, во многом зависит развитие в институте научной деятельности и улучшение качества подготовки кадров.

Л. СЕЛИВАНОВ.

Существенная поправка

Еще год назад результаты, о которых говорилось на отчетно-выборном партийном собрании Томского института радиоэлектроники и электронной техники, возможно, и удовлетворили бы коммунистов. Партбюро, первичные факультетские организации, партийные группы стали уделять больше внимания улучшению учебного процесса, качеству лекций, развитию научных исследований. Укрепилась дисциплина коммунистов.

Однако решения апрельского Пленума ЦК КПСС внесли существенную поправку в оценку деятельности партийной организации. Вот почему большинство выступивших в прениях по отчетному докладу, сделанному секретарем партбюро Г. Г. Гайнутдиновым, главное внимание уделило тщательному анализу состояния воспитательной работы среди студентов и преподавателей.

Участникам собрания далеко не безразлично, каким станет завтрашний специалист, командир производства или научный работник. Будет ли он «чистым инженером», «чистым ученым», или еще и умелым организатором, воспитателем? Явится ли он убежденным бойцом за коммунистические идеалы?

На собрании шел разговор по большому счету. Да, говорили его участники, партийная организация добилась некоторого улучшения учебно-воспитательной и научно-исследовательской работы. Однако успеваемость студентов все еще остается низкой, особенно по общественным наукам. В институте недостаточно занимаются формированием коммунистического мировоззрения будущих специалистов.

— Неужели у нас нет людей, которые могут выступить в общежитии с увлекательной лекцией? — спрашивает декан факультета электронной техники и автоматики И. В. Шипунов. — Такие люди есть. Но партийные бюро факультетов и института не дают им этого поручения.

Доцент И. А. Суслов припомнил недавнее заседание ученого совета, на котором демонстрировались картинки, снятые со стен одной из комнат студенческого общежития. Присутствующие на совете были взволнованы: эти картинки свидетельствовали об отсутствии здоровых эстетических воззрений.

В институте можно услышать мнение: «Были бы у студента хорошие знания, острый аналитический ум, а остальное приложится». Многие ученые и преподаватели стоят в стороне от общественной жизни. Партийное бюро не стремится развивать их активность. Докладчик смог назвать не больше десяти преподавателей-коммунистов, встречающихся со студентами в общежитиях.

Бывают случаи, когда студента или преподавателя освобождают от общественного поручения под тем предлогом, что ему надо работать над дипломом, вести какое-то исследование или писать диссертацию. Вроде помогают товарищу. А эта «помощь» оборачивается неожиданной стороной: у будущего инженера или ученого вырабатывается пренебрежение к общественной работе.

Ректор института Г. С. Зубарев сказал:

— У нас немало ведущих ученых, заведующих кафедрами, которых партийная организация робко вовлекает в активную общественную деятельность, лучшие из них не отбираются для вступления в партию. К выполнению партийных решений не привлекаются комсомольцы.

Выступающие немало советовались о том, как улучшить руководство комсомольской организацией. Но об усилении партийной прослойки в комсомоле, к сожалению, не было сказано ни слова. Нет ни одного члена комитета ВЛКСМ — коммуниста и в новом составе партийного бюро.

На институтских партийных собраниях, заседаниях бюро принималось немало решений об улучшении воспитательной работы.

— Но посмотрите эти решения, — говорит старший преподаватель М. Д. Саврасов. — Многие пункты не выполнены. Контроль исполнения поставлен слабо. Да и сами решения неконкретны, в них немало дежурных пунктов, кочующих из постановления в постановление.

Решения апрельского Пленума ЦК КПСС по-настоящему всколыхнули коммунистов института, заставили их критически отнестись к своей деятельности. И в постановлении собрания главной задачей поставлено: «Использование всех имеющихся средств воспитания для укрепления коммунистической убежденности, чувства советского патриотизма и пролетарского интернационализма у каждого коммуниста, студента и сотрудника института».

На первом организационном заседании секретарем партбюро нового состава избран В. И. Лимонов.

С. АНДРЕЕВ.

ВОЗДУХ ВМЕСТО ЖЕРНОВА

Чем тоньше смолота мука, тем лучше хлеб. Древняя истина справедлива и сегодня, когда современной технике нужны самые различные материалы, измельченные в пылинки. Это необходимо в порошковой металлургии при изготовлении инструментов для металлорежущих станков, в химической технологии и, само собой разумеется, в пищевой промышленности.

А измельчить материал, например, песок для производства стекла, не так просто. Обычно для этой цели применяют шаровые мельницы — быстровращающиеся цилиндры, в которые насыпаны металлические шары. Шары постепенно истирают песок.

С непривычки около этой мельницы долго не простоишь — так она воет при работе. Впрочем, это самая маленькая беда. Главное в другом: от трения стираются не только шары и внутренняя облицовка мельницы, но и загрязняется сам измельченный материал, который приходится дополнительно промывать. Таким образом, и сам агрегат часто ремонтируется, и полученный помол не всегда сразу можно пустить в дело.

Инженеры стали искать новые пути. Жернов (в данном случае — шар) заменили струей сжатого воздуха, и мельницу, основанную на этом принципе, назвали струйной. Ее выпуск начал куйбышевский завод «Строммашина».

Принцип действия мельницы в том, что в помольную камеру из двух сопел, расположенных друг против друга, с большой скоростью выбрасывается сжатый воздух. Измельченный материал засасывается струей и по разгонным трубкам попадает в помольную камеру. Налетая друг на друга, частицы разрушаются и, потеряв энергию, «перемолотые в столкновении», поднимаются в другую камеру и проходят в пылеуловитель.

Затем материал поступает в специальную герметичную тару и отправляется по назначению. А отработавший воздух просасывается через фильтр, очищается и выбрасывается в атмосферу.

Чтобы измельчить около трехсот килограммов песка, достаточно часа работы, а потребляемая мощность всех электродвигателей не превышает шести киловатт.

Новая струйная мельница бесшумна и универсальна: она перемалывает твердые материалы—такие, как алмаз, корунд, кварц, высокопрочную сталь, пластмассы, зерно. Но делает это значительно лучше, чем древние жернова.

Лазарь ЛИФШИЦ,
инженер.
(АПН).

ГАЗОВЫЙ ФОНТАН ВБЛИЗИ СТОЛИЦЫ

ДУШАНБЕ, 28 мая. (Корр. ТАСС). Природный газ дала буровая на Комсомольском месторождении вблизи таджикской столицы. «Голубое» топливо поступило сегодня в магистральный трубопровод. Дебит скважины — 50—70 тысяч кубических метров природного газа в сутки.

Комсомольское месторождение сейчас самый большой источник промышленного газа в Таджикистане. Каждые сутки оно дает народному хозяйству и на бытовые нужды 800 тысяч кубометров дешевого топлива.

По следам наших выступлений

«С оглядкой на вчера»

Так называлась заметка, опубликованная в нашей газете 16 мая 1968 года. Как сообщил редакции секретарь парткома совхоза «Красное знамя» Томского района тов. Бондаренко, заметка рассматривалась на заседании партийного комитета. Факты, указанные в ней, подтвердились.

Главному агроному тов. Сурову предложено немедленно организовать контроль за качеством полевых работ. С этой же целью по фермам совхоза разъехались все члены парткома. Активизировали работу посты народного контроля.

Для механической загрузки сеялок семенами были пущены все восемь имеющихся автозагрузчиков. Заправка тракторов горючим производится на полях.

Совхоз закончил сев пшеницы и льна, к концу идет сев овса.

ТРАДИЦИИ КОЛЛЕКТИВА

Как мы живем, как трудимся? Чему каждый из нас учит товарища и чему учится у него сам? Над этими вопросами нередко задумывается любой человек. И вспоминается первый учитель в школе, старший товарищ по работе, терпеливо обучающий тебя ремеслу, коллектив, который дал путевку в жизнь.

Я работал на нескольких предприятиях, и на каждом из них есть свои традиции. Расскажу о некоторых из них.

В Александровскую нефтеразведку я пришел в 1961 году. Попал в бригаду Н. Зайдуллина. Работал сначала дизелистом. О бригаде много говорить не к чему. Николая Зайдуллина в области знают хорошо. Он один из лучших буровых мастеров экспедиции, инициатор соревнования за высокие скорости проходки. Но это, если можно так выразиться, производственная сторона его характера и, на мой взгляд, не главная. На первый план он всегда выдвигает моральные качества человека, считает, что успехов может добиться только здоровый коллектив.

В тайге работать трудно. Однако это никому не дает права пьянствовать, нарушать трудовую дисциплину, дебоширить в семье. И если кто-то из бригады допускает отклонение от общепринятых норм поведения, Зайдуллин считает, что пятно ложится на весь коллектив. Поэтому каждый проступок немедленно разбирается самими рабочими. Это правильно. Когда с тобой говорят руководители, можно отмолчаться, опустив голову вниз, но, когда говорят твои товарищи, молчанием не отделаешься. Если уж дал обещание — выполни его. Иначе второй раз не поверят. А разве может в коллективе работать человек, на которого нельзя положиться?

Нельзя сказать, что в бригаде Зайдуллина все время одни и те же люди. Они меняются. Почти все, кто работал с ним в 1961 году, ушли. Но не потому, что не поладили с мастером или не понравилась работа. Многие выросли, заняли более высокие должности. Помощники бурильщиков, например, стали бурильщиками. Все четыре дизелиста, в том числе и я, работают сейчас старшими дизелистами. Из этой же бригады вышло два буровых мастера. Теперь они сами руководят коллективами.

Но, несмотря на то, что бригада почти полностью обновилась, она осталась такой же дружной и целеустремленной, по-прежнему удерживает первенство в соревновании. Она сохранила свои традиции. Вот эти традиции, по-моему, и являются главными в любом коллективе. Их трудно воспитать, еще труднее упрочить и развить. Но если они уже есть, тогда и людей воспитывать легче, тогда не коллектив подделывается под одного человека, а человек определяет свое поведение критериями коллектива.

Был у нас один случай. Это произошло в Александровской экспедиции. Приняли мы в бригаду паренька. На вид шустрый, такой остроглазый, а работать ленится. Чуть отвернулся, он уже сидит курит или разговаривает с кем-нибудь. Одна неделя прошла, вторая. Потом собрались мы всей бригадой и говорим ему:

— Вот что. Посмотрели мы на тебя и решили: пиши заявление «по собственному желанию».

Тот сначала ничего не понял, но мы разъяснили:

— Не нужен нашей бригаде такой человек. У нас все работать привыкли, а ты лодырь. Иди в другое место, может, там приживешься. Жалко было смотреть на парня. Стоял он растерянный, погасший. Никак не ожидал такого оборота. Ведь если начальство уволит — одно дело, а тут сами рабочие выгоняют. Кто его возьмет после этого в бригаду?

Но был у парня характер.

— Оставьте, — говорит,—еще на две недели. Не смогу работать, как вы, сам уйду. Поверьте! В первый раз прошу и в последний.

Парня оставили. И не пожалели. Через некоторое время его портрет был помещен на Доску почета. Вот что значат традиции!

Но, к сожалению, не все в нашей экспедиции обстоит так, как хотелось бы. В прошлом году мы не выдержали один из главных показателей нашей работы — себестоимость метра проходки. Борьба за экономию не стала у нас еще постоянной. В эту работу не вовлечен еще весь коллектив.

Взять хотя бы нас, дизелистов. Ведь от того, как мы трудимся, зависит многое. Дизели — энергетическое сердце буровой. Нужно, чтобы они всегда работали надежно. А это зависит от дизелистов. Гарантийный срок двигателя не превышает полторы тысячи часов, но работают они и 7 тысяч. Все зависит от того, как ты ухаживаешь за ним, как эксплуатируешь. При настоящей заинтересованности можно поставить дело так, что каждый двигатель будет работать не менее 5 тысяч часов.

Почему этого не делается? Во-первых, у нас в экспедиции не организовано такое соревнование. Во-вторых, продление срока службы двигателя никак не поощряется. Нет традиции.

Или взять расход горючего. Стоит оно дорого. На буровые его завозят вертолетами. Получается так: сэкономил столько-то килограммов солярки или смазочных материалов — хорошо, перерасходовал — тайга все спишет. Разработать бы положение о соревновании, заинтересовать людей, экспедиция получила бы большую выгоду. Через некоторе время борьба за экономию стала бы традиционной в самом хорошем смысле этого слова.

Честь предприятия — не высокие слова. Это честь всех нас, потому что мы на нем работаем, создаем ему славу. И от того, какая она, судят о людях предприятия.

Часто можно слышать, что в таком-то колхозе или на заводе хорошая футбольная команда, отличный шахматный клуб. У нас похвастаться нечем. Во всем Александровском не найдешь турника. В нашей экспедиции нет даже простейшего футбольного поля, городошной площадки. Понимаю, что если бы они вдруг и появились, поначалу не пришлось бы устраивать конкурсы для желающих записаться в спортивную секцию. Посмотрел бы человек раз-другой, что его товарищи нашли интересное занятие, глядишь, и сам бы втянулся.

Возвратишься иной раз из тайги, где пробыл две недели, отоспишься и захочется тебе куда-нибудь сходить. А сходить-то и некуда. Я вовсе не хочу сказать, что нам необходимо построить свой дворец спорта или оперный театр. Но фильмы-то можно показывать новые! Мы смотрим в основном то, что шло в Томске несколько лет назад. И такая обида берет за свое село, за свой клуб, за людей, с которыми работаешь! Представьте, как было бы хорошо, если бы товарищи из кинопроката сделали традицией показывать новые фильмы у нас, на севере, одновременно с Томском.

Традиции — великая сила. Все равно, что марка фирмы. Хорошие традиции надо создавать сообща, чтобы воспитывать на них и тех, кто будет расти за нами.

А. КОНОВАЛОВ,
старший дизелист Александровской нефтеразведочной экспедиции.

СЕМИНАР НАРОДНЫХ КОНТРОЛЕРОВ

Томский городской комитет народного контроля провел семинар народных контролеров торгующих организаций г. Томска.

Участники семинара обменялись опытом работы.

С докладом о сохранности социалистической собственности в местных торгах и задачах народных контролеров выступили тт. Курбатов — заведующий нештатным отделом торговли и бытового обслуживания городского комитета народного контроля, Семенов — начальник областного отдела ОБХСС, Фомин — заместитель начальника управления госинспекции по качеству товаров и торговле по РСФСР, Мевзорова — врач пищевого отдела городской санэпидстанции и другие.

ТАШКЕНТ. Аспирант Ташкентского политехнического института Ле Ван Зи из ДРВ успешно защитил кандидатскую диссертацию на тему: «Способ получения из вьетнамских апатитов сложных минеральных удобрений». По методу, предложенному Ле Ван Зи, можно получать удобрения, содержащие 25—30 процентов фосфора и азота.

НА СНИМКЕ: Ле Ван Зи со своим руководителем доцентом Фаттахом Мирзаевым в лаборатории.

Фото М. Баржанова.

Фотохроника ТАСС.

Электронная библиотека (репозиторий) Томского государственного университета
http://vital.lib.tsu.ru

Обзор печати

РЕФОРМА И ГАЗЕТА

Можно сказать без преувеличения, что осуществляемая в нашей стране экономическая реформа стала одной из ведущих тем нашей прессы. Да оно и понятно. Реформа все решительнее вторгается в жизнь. Она выдвигает не только экономические, но и социальные, нравственные проблемы, вызывающие у многих людей потребность поделиться новым опытом, своими раздумьями.

В общем на недостаток газетных выступлений сетовать не приходится. Не являются исключениями в этом отношении и районные газеты нашей области. Слабое внимание к важнейшей теме отдельных газет (например, асиновской «Причулымской правды») — не правило, а исключение. Другое дело — размеры действенных зарядов, заложенных в материалах, степень их проникновения в глубину происходящих процессов. Здесь у наших районных газет есть и удачи, и досадные упущения.

Верхнекетская газета «Заря Севера» недавно опубликовала небольшую заметку—«Премии за качество». «Если раньше, — пишет газета, — в основу оценки работы коллективов раскряжевщиков бралась кубомасса, то теперь основное — прибыль». Дальше рассказывалось о том, что первые места и сторублевые премии присуждены не тем бригадам, у которых двойная выработка, но неважное качество, а тем, которые, хотя и дали на четверть меньше, но зато умелой разделкой намного увеличили стоимость сданной древесины.

Очень важен такой подход к явлению. Газета вовремя заметила и поддержала новое в экономических отношениях лесозаготовителей. Такие конкретные свидетельства хорошо агитируют за реформу.

Еще в начале прошлого года газета опубликовала материалы о внедрении хозрасчета в бригадах верхних и нижних складов Белоярского леспромхоза. Она не пожалела места для подробного рассказа о том, как разрабатывались в леспромхозе новые технические нормы, нормативы расходования горюче-смазочных материалов, троса, запасных частей, о лимитных картах и хозрасчетных книжках и других элементах внутрибригадного хозрасчета. Причем многие из этих нормативов белоярские экономисты разработали совершенно самостоятельно.

Так же подробно рассказала газета о внедрении хозрасчета в раскряжевочных бригадах, где, как мы уже знаем из первой заметки, главным критерием является полученная бригадой прибыль при, разумеется, высокой производительности труда.

Газета шаг за шагом показывает совершенствование хозрасчета: разработку систем материальной ответственности и материальной заинтересованности в улучшении экономических показателей шоферов, десятников нижних складов, ремонтных рабочих в лесу и других категорий тружеников лесного цеха. Подробно рассказано о дифференцировании норм расхода запасных частей для новых и старых машин и механизмов и о других усовершенствованиях экономических рычагов.

Поняв, что хозрасчет в бригадах, на участках, в лесопунктах—важнейшее орудие реформы, газета настойчиво борется за внедрение его во все звенья производства: «Переведем на хозрасчет бригаду железнодорожной узкоколейки, — отмечается в одной из статей, — не будут валяться вдоль линий пластины и рельсы, костыли и болты, не останутся зимовать под снегом, не пропадут». В такой уверенности сомневаться не приходится. Газета достаточно убедительно рассказала о действенности экономических рычагов в других сферах производства.

Сила верхнекетских журналистов в том, что они сумели уяснить коренные цели реформы, ее важнейшие идеи и с этих позиций ведут борьбу за утверждение нового.

Такие позиции сумели занять далеко не все наши редакционные коллективы.

В молчановской газете «Знамя коммунизма», например, опубликована статья работника райкома партии А. Асмакова «Экономическая реформа и партийные организации». На первый взгляд, в ней все ладно. «Уже сейчас,—пишет автор, — экономисты разрабатывают конкретные мероприятия по переходу к работе в новых условиях... Только при внедрении хозрасчета, при наличии нормативов... возможно соревнование за экономию средств...»

Все было бы хорошо, если бы это появилось не нынче, а года два назад. Сегодня одних таких сентенций явно недостаточно. Нужен тщательный анализ того, что сделано после сентябрьского Пленума ЦК КПСС, деловая критика недостатков.

Надо сказать, что и во многих других газетах об экономической реформе предпочитают писать в будущем времени. Будто нашим предприятиям предоставлена длительная отсрочка от предреформенных забот. Не все газетчики отрешились от груза старых представлений, зачастую оценивают деятельность производственных коллективов с позиций сегодняшних требований.

В той же молчановской газете 21 марта опубликована страница: «Экономике—пристальное внимание». Слово предоставлено специалистам Молчановского леспромхоза.

«В 1967 году,—безапелляционно утверждает бухгалтер Д. Данилов, — Молчановский леспромхоз вышел в число передовых предприятий лесной промышленности Томской области». Далее из материалов этой же страницы явствует: вместо 193 тысяч рублей плановых убытков леспромхоз дал 265 тысяч рублей. План реализации товарной продукции выполнен лишь на 97,3 процента. Перерасход от удорожания себестоимости продукции составил 92 тысячи рублей. Рост заработной платы опережает рост производительности труда на 2,1 процента. Каким же в самом деле является это предприятие? Конечно, никакое оно не передовое, а самое что ни на есть отсталое.

Такая промашка вышла, очевидно, потому, что впереди стояла цифра, свидетельствующая о перевыполнении плана по выпуску валовой продукции. Видно, вал до сих пор продолжает гипнотизировать и газетчиков. А ведь и им пора уяснить, что сейчас при оценке работы предприятий важны прежде всего экономические показатели, которые как раз и не взяты в расчет.

Старый подход к освещению экономических вопросов чувствуется и во многих других статьях. Скажем, газеты рассказывают о конкретных фактах бесхозяйственности: разбросаны кирпичи, у лесовозных дорог валяется лес, ржавеет под дождем техника. Не всегда, но частенько называются и виновники. Выводы, как правило, стереотипны: «Надо усилить контроль». Или «Куда смотрят руководители и общественные организации?» А ведь этого в новых условиях мало. Здесь, собственно, и должно начинаться исследование: почему такое стало возможным, какова здесь система ответственности (в том числе и материальной), что нужно сделать для того, чтобы не только на этом участке, но и на всем предприятии не повторилось подобного?

Трудно судить по страницам многих наших районных газет о новых формах связей между предприятиями, совершенствовании материально-технического снабжения, сбыта продукции. Даже тогда, когда прощупываются недостатки подобного плана, газеты проявляют непонятную робость. Начальник отдела Усть-Чулымской сплавконторы В. Шпаньков, например, возмущается тем, что потребители взыскивают со сплавконторы большие штрафы за недопоставку продукции, а сплавщики не могут предъявить подобных санкций к леспромхозам только потому, что не имеют с ними договоров. Очень важная проблема: вот газетчикам и подсказать бы автору докопаться до причин такой экономической несправедливости, вместе с ним добиться внедрения взаимообязывающих и взаимовыгодных рычагов в отношениях между предприятиями. Но молчановская газета лишь ограничилась констатацией факта, который, кстати, потонул в море других, менее важных. Не сделано даже попытки осмыслить существо экономических отношений между леспромхозами и лесхозами, хотя материалов о пренебрежении лесорубов к требованиям лесной охраны опубликовано немало.

Мало находок в освещении новых явлений, а кое-где в материалах опять-таки чувствуется старый штамп.

Колпашевский журналист Л. Шушаков побывал в леспромхозе топливной промышленности и опубликовал на страницах «Советского Севера» четыре письма из этого леспромхоза. Не будем говорить о том, что журналист не воспользовался прекрасной возможностью глубоко разобраться в экономических явлениях на одном из предприятий местной промышленности, у которой немало специфических трудностей и особенностей. О реформе во всех четырех письмах нет даже упоминания, хотя речь в них идет главным образом о делах производственных. Огорчительно, что и здесь отдана большая дань прошлому.

«Каждый вечер, — пишет Л. Шушаков, — директор проводит планерку. На ней присутствует, если можно так выразиться, весь командный состав: старший механик, заведующие механическими мастерскими и гаражом, мастера лесоцехов и участков, инспектор по кадрам (он же секретарь парторганизации), председатель рабочкома, диспетчер и т. д.»

Автор восхищается тем, что планерка проходит «быстро, без лишних слов и болтовни». Но он не задумался над тем, нужно ли было бы собирать каждый вечер директору такую уйму народа, если там хотя бы немного задумались над внедрением принципов реформы? Ведь высокая ответственность людей делает совершенно ненужными ежедневные собрания.

Значительно больше стали писать газеты о единстве моральных и материальных стимулов. Особенно это заметно в освещении хода социалистического соревнования. Дело это очень нужное и важное. В свое время мы всячески поощряли высокие моральные стимулы и часто забывали о материальных. Теперь кое-где намечается крен в другую сторону. Нельзя забывать, что это две стороны одной медали. При этом моральные стимулы следует видеть не только в присуждении знамен, вымпелов, грамот, в занесении на Доску почета. Широкая популяризация материальных стимулов — тоже важное воспитательное дело. Надо ли стесняться рассказывать о честно заслуженных больших заработках, о том, за что получены премиальные доплаты. Вместе с тем следует решительно бороться с уравниловкой при распределении премий, с рвачеством и другими вредными явлениями, которые могут нанести вред делу единства моральных и материальных стимулов за добросовестный труд.

Реформа уже дала нашему обществу большой выигрыш. Но она подняла лишь первый пласт выгод от экономических преобразований. Плуг реформы должен пахать глубже, чтобы поднять к жизни коренные глыбы наших резервов. Об этом, в частности, шла речь на недавно закончившемся Всесоюзном экономическом совещании. Чтобы не отстать от уровня современных требований, глубже пахать нужно и газетчикам. Средство для этого одно — отрешиться от устаревших представлений, усвоить не только букву, но и дух реформы. Без глубоких знаний теперь невозможен показ сложнейших социально-экономических явлений в жизни советских людей.

ПРЕДАТЕЛИ ПОЛУЧИЛИ ПО ЗАСЛУГАМ

СТАВРОПОЛЬ, 28 мая. (Корр. ТАСС). Здесь закончился судебный процесс над группой предателей, которые в самый трудный для страны час перешли на сторону врага и совершили на советской земле тягчайшие преступления.

В мае 1942 года подсудимые Елизар Терещенко, Михаил Куликов, Геннадий Лебедев, Константин Спицин, Михаил Доронин и Иван Лиженин добровольно вступили в карательный отряд полковника фон Юнг-Шульца, формированием которого непосредственно руководил начальник генерального штаба верховного командования гитлеровской армии генерал-фельдмаршал Кейтель. В составе этого отряда, действовавшего на территории Ставропольского края, а затем в Киевской области, все они принимали активное участие в карательных операциях против партизан и в расправах над мирным населением.

Работники Ставропольского краевого управления комитета госбезопасности затратили много времени и труда, чтобы разыскать и изобличить бывших приспешников гитлеровских оккупантов, скрывавшихся от возмездия в различных районах страны.

Военный трибунал Северо-Кавказского округа приговорил подсудимых Терещенко, Куликова, Лебедева, Спицина, Доронина и Лиженина к длительным срокам лишения свободы с содержанием в исправительно-трудовых колониях строгого режима.

СООБЩЕНИЯ ИЗ-ЗА РУБЕЖА

ВЫСТУПЛЕНИЕ Ю. ЦЕДЕНБАЛА

УЛАН-БАТОР, 27 мая (ТАСС). Первый секретарь ЦК МНРП, председатель Совета министров МНР Ю. Цеденбал, совершающий поездку по стране, выступил перед трудящимися Булганского аймака. Касаясь в своей речи международного положения, он отметил настоятельную необходимость установления мира во Вьетнаме. Большое внимание Ю. Цеденбал уделил вопросам социалистического строительства в Монгольской Народной Республике и взаимоотношениям МНРП с братскими партиями.

Развитие событий в мире, сказал он, ярко демонстрирует волю и решимость коммунистических и рабочих партий к дальнейшему укреплению единства своих рядов, преодолению трудностей, возникших в коммунистическом движении. Исключительное значение в этом деле приобретает сейчас созываемое в конце ноября 1968 года в Москве новое международное совещание. Тот факт, что преобладающее большинство коммунистических и рабочих партий заявили о своем решении участвовать в новом московском совещании, вселяет твердую уверенность в том, что предстоящий высокий форум поднимет на новую высоту мировое коммунистическое движение и еще теснее сплотит его ряды.

Праздник бельгийских коммунистов

БРЮССЕЛЬ, 27 мая. Корр. ТАСС Е. Савченко передает:

Несколько тысяч человек приняло вчера участие в празднике газет «Драпо руж» и «Роде ваан», организованном Компартией Бельгии. Знаменательную годовщину отметил на этом празднике Дом коммунистической печати, созданный на средства бельгийских трудящихся 20 лет назад.

На открытии праздника выступил политический директор газеты «Драпо руж» Марсель Лево. Мы собрались на наш праздник, сказал он, в период активной борьбы рабочего класса за свои права. М. Лево отметил большое значение выступлений трудящихся во Франции, Италии, Испании и других странах Западной Европы для всего рабочего и демократического движения. Он выразил солидарность с народом ДРВ в его борьбе с американскими агрессорами.

На территории Всемирной выставки 1958 года, где проходил праздник, развернуты многочисленные экспозиции, фотомонтажи, организована продажа литературы стран народной демократии. Центральное место отведено огромному стенду, посвященному 150-летию со дня рождения К. Маркса. Значительное место на стенде Советского Союза отводится материалам, посвященным 50-й годовщине Великой Октябрьской социалистической революции, достижениям СССР в различных областях науки и культуры.

Ряд экспозиций рассказывает о борьбе народов Греции и Испании против существующих там реакционных режимов.

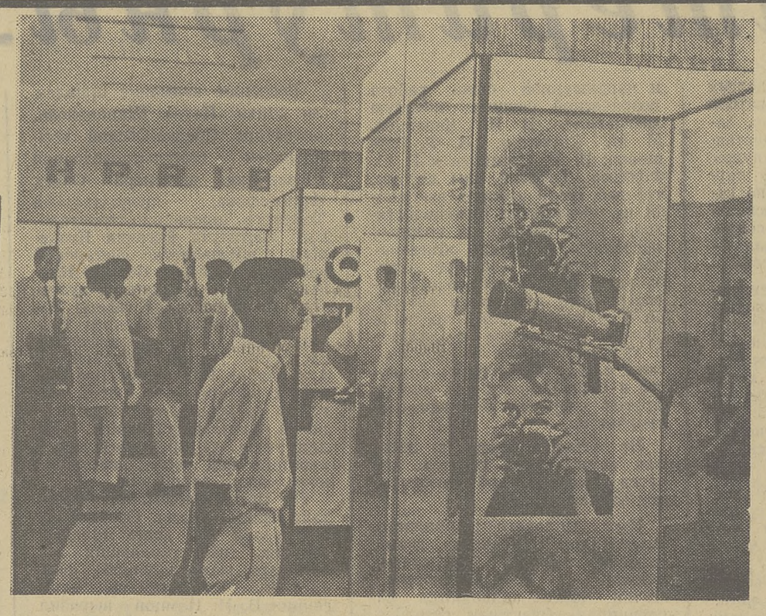

КАРАЧИ (Пакистан). Познакомить пакистанские фирмы и государственные организации с советской аппаратурой и точными приборами — такова цель открывшейся в Карачи специализированной Выставки советских приборов и аппаратуры, организованной здесь В/О «Машприборинторг».

Тысячи пакистанцев ежедневно посещают выставку: здесь представители фирм, научно - исследовательских учреждений, специалисты, просто любители радио, телевидения, фотоаппаратуры.

Выставочный зал, где демонстрируются советские экспонаты, всегда полон посетителей.

НА СНИМКЕ: общий вид выставки.

Фото В. Вавилова. (Фотохроника ТАСС).

МИТИНГ В РУМБУРКЕ

ПРАГА, 27 мая. (ТАСС). Общественность города Румбурк и Северочешской области отметила вчера 50-ю годовщину Румбуркского восстания.

Как сообщает агентство ЧТК, в Румбурк прибыли президент ЧССР Л. Свобода, председатель Национального собрания Й. Смрковский, представители Северочешской области, участники Румбуркского восстания, иностранные гости.

Выступая на митинге, президент ЧССР Л. Свобода рассказал об истории этого восстания.

Мы искренне благодарны героическому советскому народу, который принес самые большие жертвы во имя спасения Европы и наших народов от рабства и истребления, заявил президент ЧССР. Наша дружба и союз с Советским Союзом закалились в борьбе. Они скреплены совместно пролитой кровью. На эту дружбу мы можем и всегда будем опираться.

Я напоминаю об этом прочном союзе также потому, продолжал Л. Свобода, что в настоящее время мы вновь являемся свидетелями того, что в Западной Германии крепнут неонацистские силы, которые снова могут поставить под угрозу мир и безопасность в Европе.

Затем состоялся военный парад, в котором приняли участие некоторые воинские части Западного военного округа, соединения гражданской обороны и отряды народной милиции.

Перед участниками манифестации выступил также председатель Национального собрания Й. Смрковский.

ПЕРЕГОВОРЫ ПРОДОЛЖАЮТСЯ

ПАРИЖ, 27 мая. Корр. ТАСС А. Красиков и В. Сафонов передают: Пятая официальная беседа представителей Демократической Республики Вьетнам и Соединенных Штатов Америки продолжалась сегодня в Доме международных конференций в Париже четыре часа десять минут.

Судя по сообщениям обеих делегаций, эта встреча не привела к сколько-нибудь заметному прогрессу в решении первоочередного вопроса о прекращении бомбардировок и всех других актов войны США против ДРВ.

Перед тем, как разойтись, участники сегодняшней беседы условились вновь встретиться для очередной официальной беседы в следующую пятницу, 31 мая.

Руководитель американской делегации Гарриман уклонился от ответа на вопросы представителей печати, которые хотели узнать хоть что-нибудь относительно обещанных «новых идей», представленных, по словам близких к этой делегации журналистов, на сегодняшней встрече.

Пока что здесь стало известно лишь одно: американская делегация вновь пыталась добиться от делегации ДРВ согласия на введение секретности относительно содержания официальных бесед в Париже, однако эти попытки не встретили поддержки со стороны представителей Демократической Республики Вьетнам, подчеркивающих, что им нечего скрывать от мирового общественного мнения.

Тем временем делегация США распространила среди представителей печати три текста. В одном из них излагается сегодняшнее выступление Гарримана в Доме международных конференций, и никаких «новых идей» в нем журналистам обнаружить не удалось, в другом Демократическая Республика Вьетнам обвиняется в оказании военной помощи Национальному фронту освобождения Южного Вьетнама, а в третьем собраны различные документы, исходящие от третьих стран и содержащие их точку зрения на пути урегулирования вьетнамской проблемы.

Делегация ДРВ, со своей стороны, распространила текст выступления главы делегации Суана Тхюи, который вновь подчеркнул невозможность обсуждения каких-либо политических вопросов по существу до тех пор, пока американская сторона не прекратит своих бомбардировок и других актов войны против ДРВ.

Обращаясь к Гарриману и другим членам американской делегации Суан Тхюи спросил: когда же, наконец, Соединенные Штаты безоговорочно прекратят свои бомбардировки и другие акты войны против ДРВ, чтобы позволить приступить к обсуждению других интересующих обе стороны вопросов?»

При этом руководитель делегации ДРВ сослался на не публиковавшийся до сих пор текст ответа США от 4 мая 1968 года на предложения Демократической Республики Вьетнам начать 10 мая беседы в Париже с тем, чтобы «определить с американской стороной безусловное прекращение бомбардировок и всех других актов войны против ДРВ и приступить затем к обсуждению других интересующих обе стороны вопросов». Как видно из ответа правительства США на эти предложения, отметил Суан Тхюи, оно заявило о своей «готовности принять предложение, сформулированное в ноте правительства ДРВ от 3 мая».

«Мы прибыли в Париж, чтобы начать обсуждение с представителями Соединенных Штатов, и проявили тем самым свою добрую волю, — сказал Суан Тхюи в заключение. — И если Соединенные Штаты считают, что они преисполнены доброй воли, пусть они докажут это всему общественному мнению, прекратив свои увертки и выдвижение лживых аргументов и приступив к главной теме этих официальных бесед».

На пресс-конференции, состоявшейся по окончании сегодняшней официальной беседы, представитель делегации ДРВ опроверг слухи относительно каких-то «секретных встреч», которые якобы имели место между двумя делегациями вне рамок официальных бесед.

Чрезвычайные полномочия президенту Гаити

ПАРИЖ, 28 мая. (ТАСС). Президент Гаити Франсуа Дювалье на основании решения законодательного собрания, как сообщает корреспондент агентства Франс Пресс из Порт-о-Пренса, получил чрезвычайные полномочия.

ЗА ЕДИНСТВО ДЕЙСТВИЙ

ПАРИЖ, 27 мая. (ТАСС). Французская коммунистическая партия выступила против таких манифестаций, решение о которых было принято без участия рабочих организаций. К таким несогласованным действиям ФКП относит намеченную на сегодня Национальным союзом студентов Франции манифестацию (НССФ).

Объединение профсоюзов Парижского района (ВКТ) призвало своих членов не участвовать в этой манифестации. Недавние манифестации, вышедшие из-под контроля их организаторов, говорится в заявлении объединения профсоюзов, объективно идут на руку режиму.

Ассоциация студентов технических факультетов на этот раз отказалась поддержать односторонний призыв НССФ о проведении манифестации 27 мая. Ассоциация выразила убеждение, что большинство студентов отвергает анархию.

С осуждением демонстраций насилия выступил вчера генеральный секретарь Национального профсоюза студентов А. Гейсмар.

Успех в борьбе французских трудящихся

ПАРИЖ, 27 мая. Корреспонденты ТАСС А. Красиков и Ю. Пономарев передают:

Предварительное соглашение об удовлетворении основных требований трудящихся было достигнуто сегодня после встречи между представителями правительства, предпринимателей и профсоюзов страны.

Достигнутое соглашение, заявил сегодня утром генеральный секретарь ВКТ Ж. Сеги, дает «если не полное, то, во всяком случае, частичное удовлетворение требований трудящихся», которые до сих пор встречали полное непонимание со стороны правительства и предпринимателей. Отметив, что окончательный ответ профсоюзов будет дан лишь после консультаций с трудящимися, Ж. Сеги сказал: Нельзя недооценивать достигнутых соглашений, однако «остается еще многого добиться».

Удовлетворение первыми результатами наступления трудящихся выразили и другие профсоюзные лидеры, принимавшие участие в переговорах.

Соглашение предусматривает повышение гарантированного минимума заработной платы (с 2,22 франка в час до 3 франков в час), постепенное повышение реальной заработной платы. Принято решение о постепенном сокращении продолжительности рабочей недели, расширении прав профсоюзных организаций на предприятиях, повышении пенсий по старости и снижении пенсионного возраста, об увеличении пособий многодетным семьям. Национальный совет французских предпринимателей и профсоюзы договорились о встрече до 1 октября для обсуждения проблем безработицы.

Премьер-министр Ж. Помпиду дал заверение в том, что во время нынешней парламентской сессии будет обсужден вопрос о чрезвычайных законах в области социального страхования, против которых выступают французские трудящиеся. Помпиду заявил, что участники переговоров достигли соглашения в принципе об оплате трудящимся дней забастовки.

В переговорах, которые начались 25 мая и завершились сегодня на рассвете, принимали участие премьер-министр Ж. Помпиду, представители предпринимателей, руководители основных профцентров Франции, в том числе Б. Фрашон и Ж. Сеги (Всеобщая конфедерация труда), Э. Декан (Французская демократическая конфедерация труда), Вержерон («Форс увриер»), Ж. Маранж (федерация работников национального образования) и др.

Переговоры проходили на фоне мощного забастовочного движения, в котором принимают участие десять миллионов трудящихся. Профсоюзы передадут теперь текст соглашения на обсуждение коллективов трудящихся, и оно окончательно вступит в силу только после этого обсуждения.

В один из моментов переговоров была предпринята попытка отделить обсуждение требований рабочих частного сектора промышленности от решения проблем, касающихся национализированного сектора, но делегаты Всеобщей конфедерации труда и других профцентров заявили, что не допустят раскола трудящихся и отдадут приказ о возобновлении работы только после решения всех спорных вопросов в целом.

Сегодня будет проведено заседание совета министров, на котором премьер-министр Ж. Помпиду доложит о результатах переговоров, проводившихся при его личном участии.

Состоится заседание руководящих органов Национального совета французских предпринимателей.

Бедняки продолжают борьбу

ВАШИНГТОН, 27 мая. (ТАСС). Руководитель «похода бедняков на Вашингтон» священник Ральф Абернети заявил, что если конгресс США будет продолжать бездействовать, то участники похода доведут свои требования до сведения Белого дома «прямо или косвенно».

Выступая по телевидению в программе «Вопросы и ответы», Абернети подчеркнул, что возглавляемая им негритянская организация «Конференция христианского руководства на юге», следуя заветам д-ра Мартина Лютера Кинга, сделает все, чтобы добиться для бедняков Америки справедливости, права на работу и сносных условий жизни. «Мы боремся за право жить», — сказал он.

Абернети обратил внимание телезрителей на то, что в то время как в штатах Алабама и Миссисипи взрослые и дети умирают с голода, а одна пятая часть населения страны живет в острой нужде, в США уничтожаются продукты питания, а фермеров заставляют сократить посевы. Он назвал это трагедией Америки.

Увеличивают численность полиции

НЬЮ-ЙОРК, 27 мая. (ТАСС). Мэр Нью-Йорка Линдсей объявил, что в течение этого года полицейские силы города будут увеличены на три тысячи человек и их общая численность достигнет 32 тысяч.

Выступая на пресс-конференции, он заявил, что решение об увеличении численности полиции было принято «после тщательного изучения проблем преступности». По данным полицейского управления города, преступность в Нью-Йорке в марте этого года была на 25 процентов выше, чем год назад. Однако расширение полицейских сил Нью-Йорка вызвано не только ростом преступности. Напуганные возможностью нового «жаркого лета», власти города усиливают полицейский корпус для борьбы с негритянскими волнениями.

Электронная библиотека (репозиторий) Томского государственного университета
http://vital.lib.tsu.ru

Наш фотоконкурс:

„КРАЙ МОЙ СИБИРСКИЙ“

«ВЕЧЕРНИКИ»
Фото И. Пустовойтенко.

По рекам с песней

У лесозаготовителей поселка Сулзат Молчановского леспромхоза побывал плавучий клуб № 1 областного управления культуры. Томичи привезли в лесной поселок танцы, песни, акробатику. Хорошо спел хор песню «Родная томская земля», а певец В. Поплавский — песню «Черемшина». Большой успех выпал на долю Г. Фроловой, исполнявшей акробатические этюды.

В. МАЙКОВ.

«БЛУЖДАЮЩИЕ» ВУЛКАНЫ

Характерным признаком так называемого «многовыходного вулканизма» является сравнительно неглубокое залегание очагов. Это мнение ученых подтвердилось последними работами ереванских геологов.

Армения, две трети которой некогда было покрыто огнедышащими горами, считается страной классического «многовыходного вулканизма». На территории республики обнаружено около 350 вулканов кратковременного действия с частым перемещением центров извержения.

Ученые определили, что концентрация магмы накануне извержения происходила на глубине всего 2—3 километров от поверхности земли. Расположение очагов «блуждающих» вулканов так же, как и их характер, геологи объясняют спецификой тектонического строения земной коры.

(ТАСС).

На заслуженный отдых

Больше двадцати лет проработал в органах госстатистики К. И. Корепанов. Много сил и знаний отдал он любимой работе. Почти четверть века посвятил профессии финансиста М. Р. Горемыкин. Недавно коллектив Верхнекетского райисполкома проводил ветеранов-служащих на заслуженный отдых. Им были вручены почетные грамоты и ценные подарки.

Х. ДУТКИН.

Смотр молодых литературных сил

КАК-ТО сразу, после долгих отсрочек, город охватила зелень. Прежде опасливые, затаившиеся в куколках листья вдруг развернулись, радуясь окончательному теплу. В парках и палисадниках, словно салют, прорезали зелень вспышки белых черемуховых соцветий. В Томск вошла весна — зрелая, переходящая в лето.

В определенной мере символично, что семинар молодых литераторов Томской области начал свою работу именно в эти дни. Символично потому, что многие начинающие авторы, долго копившие в себе силы, вдруг развернулись на глазах, а их тетради «зазеленели» хорошими стихами и рассказами.

Ни один вуз страны не может воспитать прозаика или поэта, если у подопечного нет искры таланта. Ни один учебник не может восполнить отсутствие дара художественно видеть и мыслить. Ни один, даже самый представительный семинар не может научить человека писать, если у того нет на то способностей. Это аксиома, не требующая доказательств. Но о ней приходится вспоминать, дабы не создалось неверного представления о том, что писатели Москвы, Новосибирска, Томска собрались в уютных, гостеприимных залах Дома ученых только для того, чтобы научить своих ведомых писательской грамоте.

Нужно с удовлетворением отметить тот факт, что ни одна из 28 рукописей, представленных на обсуждение секций, не была признана безнадежной и отметена полностью. Это отмечали в своем заключительном слове при подведении итогов работы семинара писатели В. И. Немцов, В. И. Казанцев, М. М. Скуратов, В. Ф. Глущенко, И. З. Елегечев.

Пожалуй, наиболее трудной и напряженной была работа поэтической секции, которую возглавили В. И. Казанцев, М. М. Скуратов, В. Ф. Глущенко, Н. И. Созинова и И. О. Фоняков. Трудной уже потому, что две трети авторов выставили на обсуждение рукописи стихов, большинство из которых оказались довольно объемными. А ведь на семинаре должна идти речь не только о творчестве того или иного автора, но и о техническом арсенале поэзии, лучших ее традициях, о художественном и поэтическом слове, о подражательности и самобытности и о многих других сторонах поэтического творчества.

Не останавливаясь на деталях семинарских дебатов, хочется рассказать об «открытиях» секции поэзии.

Имя молодого журналиста Александра Соловьева давно известно томичам. Его стихи, очерки, публицистические статьи часто появляются на страницах областных газет, а песни звучат по радио, на сценах городских и сельских клубов, на буровых. В стихах А. Соловьева еще много наносного, порой они не отработаны технически, но он уже обретает свой почерк, свой голос. Западно-Сибирское книжное издательство включило его рукопись в план редакционной подготовки 1969 года.

В прошлом году у Алоиза Крылова вышла первая книжка для детей «Утренняя песенка», в которой он представлен в основном как композитор. Теперь Западно-Сибирское книжное издательство заинтересовалось А. Крыловым, как детским поэтом. Руководители поэтической секции высказали надежду, что новая книжка А. Крылова вскоре появится на прилавках книжных магазинов и будет с интересом встречена ребятней.

Всеобщее внимание привлекли стихи Петра Шаповалова, оператора Средне-Обской комплексной геологоразведочной экспедиции, инженера Олега Философова, преподавателя Томского инженерно-строительного института Евгения Кузнецова, журналиста шегарской районной газеты Бориса Климычева, его коллеги из вузовской многотиражной газеты Валерия Сердюка, студентов университета и политехнического института Ольги Мухиной и Александра Родионова. Все они имеют интересные стихи, могущие со временем стать основой поэтической книги. Но для этого им предстоит много работать над совершенствованием своего дарования.

Не менее плодотворно работала секция прозы. Особый успех выпал на долю молодых авторов, представлявших на семинаре жанр научной фантастики. Руководитель этой секции В. И. Немцов выразил уверенность в том, что после определенной работы может появиться в печати интересная книга научно-фантастических рассказов томского инженера-техника Виктора Колупаева.

М. П. Михеев, другой руководитель этой секции, тоже фантаст, выразил готовность помочь трем томичам — Виктору Колупаеву, Юрию Смирнову и Григорию Тарнаруцкому подготовить коллективную книгу фантастических рассказов для Западно-Сибирского книжного издательства.

Много справедливых замечаний высказали в адрес своих подопечных и другие руководители секции прозы писатели-томичи М. Л. Халфина, Э. В. Бурмакин, И. З. Елегечев, Е. В. Осокин.

В. Раенко — по профессии электрик. Он отдал на обсуждение детективную повесть «В западне», адресованную детям школьного возраста. Видимо, она может увидеть свет, но только после серьезной доработки — художественной и композиционной.

Благожелательная критика должна помочь в работе пенсионеру Ф. Н. Хитову, преподавателю Томского приборостроительного техникума Юрию Ивановичу Поспелову.

Итак, итоги семинара подведены: лучшее рекомендовано к печати, то, что заслуживает внимания, будет, видимо, переработано и завершено. Позади три дня напряженной работы, которая не прекращалась и после творческих заседаний.

24 мая руководители семинара побывали в совхозе «Рыбаловский», где встретились с тружениками села.

Своеобразным продолжением семинара, поездок, творческих встреч руководителей и семинаристов явился пятый «день поэзии» ТПИ, который состоялся в воскресенье в Доме культуры ТПИ, а затем в Лагерном саду. Стихи, стихи, стихи. Они привлекли на эти празднества многих любителей поэзии.

Многие на «дне поэзии» приобрели памятный подарок — книжку стихов «Молодые голоса» — специальный выпуск многотиражной газеты ТПИ «За кадры». Любовно оформленная и внимательно составленная, она свидетельствует о замечательных традициях этого томского вуза.

Гости и хозяева возложили венки у памятника преподавателям, студентам и служащим Томского политехнического института, павшим на фронтах Великой Отечественной войны.

Поэзия и молодость прошагали по городу, как весна. Впереди у них большие дороги.

С. ЗАПЛАВНЫЙ.

Награды фильмам

ЛЕНИНГРАД, 27 мая. (Корр. ТАСС). В большом концертном зале «Октябрьский» на торжественном закрытии Всесоюзного кинофестиваля сегодня были объявлены победители этого творческого смотра.

Первая премия за лучший историко-революционный художественный фильм присуждена творческому коллективу картины «Железный поток» («Мосфильм»), вторая премия — ленте «26 бакинских комиссаров», созданной азербайджанскими и московскими кинематографистами.

Жюри решило не присуждать первой премии за лучший полнометражный художественный фильм о современности. Второй премией по этому разделу отмечен творческий коллектив картины «Треугольник» («Арменфильм»).

Ю. Райзман, поставивший на «Мосфильме» двухсерийную картину «Твой современник», получил премию за лучшую кинорежиссуру. Специальная премия за лучший режиссерский дебют вручена Т. Окееву, постановщику фильма «Небо нашего детства» («Киргизфильм»).

Лучшим фильмом для детей и юношества названа лента «Я вас любил...» (студия имени М. Горького). Вторая премия присуждена творческому коллективу ленфильмовцев, создавшему кинокартину «Республика «Шкид».

Большая группа артистов получила премии за лучшее исполнение женских и мужских ролей. Премии за лучшие женские роли разделили Л. Абашидзе («Встреча с прошлым»), В. Артмане («Сильные духом», «Эдгар и Кристина») и М. Цулукидзе («Встреча с прошлым»). Лучшим исполнителем мужской роли признан Н. Плотников («Твой современник»). В числе других наград за лучшие актерские работы жюри учредило специальную премию (на уровне первой), которой посмертно наградило П. Алейникова за роль в фильме «Утоление жажды».

Решено не присуждать премии за комедийный фильм в целом, а отметить его лучший комедийный ансамбль в фильме «Свадьба в Малиновке» («Ленфильм») в составе: З. Федоровой, В. Самойлова, М. Водяного, М. Пуговкина.

Четыре премии и диплома присуждено мультипликационным фильмам.

По разделу хроникально-документальной кинематографии первый приз разделили между собой полнометражная лента «Твое щедрое сердце» (Ленинградская студия кинохроники) и короткометражная «Чабан» («Киргизфильм»), а второй приз — две ленты: «Семь песен об Армении» (Ереванская студия хроникально-документальных фильмов) и «Рыбачка» (Дальневосточная студия кинохроники).

Два полнометражных фильма признаны лучшими и по разделу научно-популярных фильмов: «Язык животных» («Киевнаучфильм») и «Дмитрий Шостакович» («Центрнаучфильм»). Второй приз присужден полнометражной ленте «Возрождение» («Леннаучфильм»).

Премиями и дипломами отмечен ряд киножурналов, в числе которых всесоюзный сатирический журнал «Фитиль».

ИЗВЕЩЕНИЕ

30, 31 мая с. г., в помещении облректория состоятся лекции на тему: «США — накануне выборов». Лекции читает кандидат исторических наук тов. Геевский (г. Москва).

Начало лекций 30 мая—в 8 часов вечера, а 31 мая—в 7 час.

Билеты продаются в кассе облректория.

Принимаются коллективные заявки.

ПОГОДА

29 мая по Томской области ожидается переменная облачность, местами кратковременные дожди, возможны грозы, по восточным районам—без осадков, ветер юго-западный с переходом на северо-западный, 10—15 метров в секунду, температура днем — 13—18 градусов тепла, по восточным районам 20—25 градусов тепла.

В Томске — переменная облачность, без осадков, ветер юго-западный с переходом на северо-западный, 10—15 метров в секунду, температура днем 16—18 градусов тепла.

30—31 мая — переменная облачность, местами слабый дождь, грозы, ветер северо-западный, 5—10 метров в секунду, температура ночью от 1 градуса мороза до 4 градусов тепла, днем—10—15 градусов тепла.

Редактор А. Н. НОВОСЕЛОВ.

ТОМСКИЙ ОБЛАСТНОЙ ДРАМАТИЧЕСКИЙ ТЕАТР

29 и 30 мая — **«Варшавская мелодия».**
На 31 мая все билеты проданы.
Начало спектаклей — в 19 час. 30 мин.

СЕГОДНЯ В КИНОТЕАТРАХ:

имени М. ГОРЬКОГО

Большой зал—«Он пошел один» (две серии) — 9, 12-05, 15-10, 18-15, 21-20. Журнал **«Коммунист».**
Малый зал — «Он пошел один» (две серии) — 9-30, 12-35, 15-40, 18-45, 21-50.
Зал кинохроники — «Машина учится управлять», «Мужество» — 9, 11-15, 13-30, 15-45, 18, 20-15. **«Фестиваль джаза», «Пограничная зона», «Советский воин»** № 12, 13 — 10-10, 12-25, 14-40, 16-55, 19-10, 21-25.

«ОКТЯБРЬ»

Голубой зал — «Он пошел один» (две серии) — 9, 12-05, 15-10, 18-15, 21-20.
Зеленый зал — «Он пошел один» (две серии) — 11-35, 14-40, 17-45, 20-50.
Для детей — **Сборник мультипликационных фильмов** — 9-10, 10-20.

имени И. ЧЕРНЫХ

Большой зал — «Он пошел один» (две серии) — 9, 12-05, 15-10, 18-15, 21-20.
Малый зал — «Папиросница из «Моссельпрома» — 9-20, 11, 12-40, 14-20, 16, 17-40, 19-20, 21, 22-35.

«СИБИРЯК»

Для детей — **Сборник мультипликационных фильмов** — 9-30. **«Операция «Святой Януарий»** — 11, 12-55, 14-50, 16-45, 18-40, 20-35, 22-30. (Сеанс 22-30 только для девушек).

«ПИОНЕР»

Для детей — **«Тайна пещеры «Каниюта»** — 9-30, 11-10, 12-50, 14-30, 16-10. **«Поэма двух сердец»** — 17-50. Сеансы для взрослых— 19-50, 21-50.

КЛУБ ЖЕЛЕЗНОДОРОЖНИКОВ

«Операция «Святой Януарий» —16, 18, 20, 22.

КИНОТЕАТР ГОРОДСКОГО САДА

«Операция «Святой Януарий» — 12, 14, 16, 18, 20, 22. Для детей— **«Тайна пещеры «Каниюта»** — 10.

КЛУБ ГОСМЕЛЬНИЦЫ

«Я вас любил...» — 19, 21.

КИНОТЕАТР «БЕЛОЕ ОЗЕРО»

«Подвиг Фархада» — 12, 14, 16, 18, 20, 22.
Для детей — **«Как щенку захотелось меду»** — 10.

ТЕЛЕВИДЕНИЕ

СРЕДА, 29 МАЯ

19.00. Спектакль «Обыкновенный человек» по комедии Б. Нушича. 20.20. Молодежная программа «Факел». 50 героических лет. «Летопись комсомольская»; Из зала весеннего смотра. День поэзии в Томске. 21.20. Новости. 21.40. Адрес — театр.

Томскому вагонному депо станции Томск-II требуются на постоянную работу: **слесари-инструментальщики, аккумуляторщики, слесари по ремонту вагонов, осмотрщики вагонов, столяры-плотники, жестянщики, слесари-электрики** в цехи, **слесари-электрики** для работы на поездах дальнего следования, **мойщики вагонов, газоэлектросварщики, гальванники, слесари-ремонтники, слесари-сантехники, токари, слесари по ремонту холодильных установок, мотороллерщики, кладовщики бельевых складов, уборщицы** в цехи, **маляры** по окраске вагонов, **подсобные рабочие, грузчики, машинисты** мостовых кранов.

Одиноким мужчинам предоставляется общежитие.

Обращаться: городской пункт по трудоустройству, проспект имени Ленина, 151, или в отдел кадров Томского вагонного депо станции Томск-II, с 9 до 17 час., кроме субботы и воскресенья. 2—1

Томскому драматическому театру срочно требуются **рабочие сцены** (кроме заработной платы, ежемесячно выплачивается премия до 40 процентов оклада).

Комбинат «Обувщик» **открыл мастерскую** по ремонту галантерейных изделий: женских и хозяйственных сумок, чемоданов, баллеток, портфелей.

Адрес мастерской: г. Томск, площадь им. В. И. Ленина (около хлебозавода).

Часы работы: с 10 до 19 час., перерыв с 14 до 15 час.

Выходные дни — воскресенье и понедельник.

На участке, расположенном в районе спичечной фабрики «Сибирь», между строящимся заводом железобетонных конструкций и складами «Вторсырья», **посадка огородов запрещается.**

МЕНЯЮ однокомнатную секцию в г. Белове на равноценную квартиру в г. Томске.

Обращаться: г. Томск, улица Учебная, 5/10.

МЕНЯЮ благоустроенную квартиру в г. Ангрене (Узбекская ССР) на квартиру в Томске.

Обращаться: г. Томск, поселок спичечной фабрики «Сибирь», улица Пропитка, 3, кв. 8, к Моисееву.

Томский городской пункт по трудоустройству и информации населения приглашает на карандашную фабрику: **рабочих** в цех круглого леса (средний заработок в месяц 180—200 руб.), **подсобных рабочих** (мужчин и женщин) в цехи, **станочников** на деревообрабатывающие станки, **учениц торцовщиц** (оплата во время учебы 70 руб. в месяц), **механиков** в цехи, **слесарей по ремонту оборудования, слесарей-сантехников, токарей, кочегаров, грузчиков, крановщиков, наладчиков, рабочих** всех строительных специальностей, **начальника** отдела труда и зарплаты, **начальника окса, инженера-сметчика, техника-химика, товароведа, экономистов.**

Обращаться: г. Томск-9, улица Войкова, 75, отдел кадров. Проезд автобусом № 4 до остановки «Карандашная фабрика», троллейбусом № 2 — до остановки «Улица Бердская», или проспект имени Ленина, 151. 3—1

Томское районное управление Обского речного пароходства приглашает на работу **инженеров** эксплуатации речного флота на должность диспетчера движения.

Обращаться: г. Томск-1, улица Карла Маркса, 20, отдел кадров. 2—2

ТОМСКИЙ ДРАМАТИЧЕСКИЙ ТЕАТР

5 июня
7 июня
8 июня — ПРЕМЬЕРА — Т. Кожушник
9 июня, утром и вечером
13 июня
14 июня

«БЮРО ДОБРЫХ УСЛУГ «СВЕРЧОК» (комедия-водевиль в 2-х действиях).

Режиссер В. Ящиковский, художник В. Орлов, музыкальное оформление С. Королева, постановка танцев Б. Чистякова.

Открыта предварительная продажа билетов.

Принимаются коллективные заявки.

ТОМСКИЙ ЛЕСОПЕРЕВАЛОЧНЫЙ И ДЕРЕВООБРАБАТЫВАЮЩИЙ КОМБИНАТ

ПРИГЛАШАЕТ

на постоянную работу: **рабочих** на лесоперевалочные работы, в цехи деревообработки, **станочников** деревообрабатывающих станков, **столяров, плотников, маляров, штукатуров, путевых рабочих, трактористов, стропольщиков, экскаваторщиков, автокрановщиков, слесарей-автоэлектриков.**

На лесоперевалочных работах трудящиеся пользуются большими льготами—им выплачивается единовременное вознаграждение за выслугу лет в следующих размерах:

со стажем работы от 3 до 5 лет — 15 процентов, от 5 до 10 лет — 20 процентов, от 10 до 15 лет — 25 процентов, свыше 15 лет — 30 процентов.

Через каждые три года непрерывной работы предоставляется дополнительный месячный отпуск с оплатой проезда в один конец, предоставляются топливо (по льготным ценам), земельные участки под огороды.

При комбинате имеются:

курсовая база, где можно получить любую специальность; стадион с прекрасным спортивным залом; вечерняя школа с двухсменной работой; для увлекающихся рыбной ловлей и охотой также имеются необходимые условия; желающим предоставляются мичуринские участки.

Одиноким рабочим предоставляется благоустроенное общежитие, семейным — жилплощадь в течение 1—2 лет.

Добро пожаловать к нам, дорогие товарищи!

Обращаться по адресу: г. Томск, проспект имени Ленина, 151, Томский городской пункт по трудоустройству и информации населения, или: г. Томск-24, поселок Черемошники, отдел кадров Томского ЛПДК, тел. 2-36-54, дополнительный — 2-14 или 2-33.

ТОМСКОЕ ПРОФЕССИОНАЛЬНО-КУЛИНАРНОЕ УЧИЛИЩЕ ПРОИЗВОДИТ ПРИЕМ

учащихся на 1968—69 учебный год.

Училище готовит кулинаров.

Срок обучения — 2 года. В училище принимаются юноши и девушки без вступительных экзаменов.

Учащиеся получают за период обучения стипендию в размере 18—25 рублей.

Нуждающиеся обеспечиваются общежитием.

Документы направлять по адресу: г. Томск, Обруб, 10. 2—2

Обское речное пароходство сообщает, что с 18 мая открылось регулярное пассажирское сообщение на новой скоростной линии **Томск—Новосибирск—Камень.**

Линию обслуживают комфортабельные теплоходы на подводных крыльях типа «Ракета».

Отправление теплоходов из Томска ежедневно, в 7 часов утра местного времени, продолжительность поездки до Новосибирска — 6 часов, до Камня — 13 часов.

В пути следования теплоходы делают остановки, кроме Новосибирска, на пристанях Шегарка, Кожевниково, Ордынск и Чингисы.

На теплоходах работают буфеты.

Справки по телефону № 2-23-10.

Томский городской пункт по трудоустройству и информации населения приглашает на работу для Томского пассажирского автотранспортного предприятия № 2: **шоферов** 1-го и 2-го классов, **кондукторов** (мужчин и женщин), **автоэлектриков, автослесарей, обойщиков, линейных контролеров, художников, заместителя главного бухгалтера, слесаря-агрегатчика, слесаря-моториста, медника-жестянщика, токаря, техника-механика, техничку.**

Обращаться: г. Томск-1, проспект имени Ленина, 151, или Иркутский тракт, 47, отдел кадров. Проезд автобусом № 9 до остановки «Автобусный парк».

Томскому техническому участку речных путей требуются: **штурман—помощник механика, мотористы-матросы, шкиперы, матросы, повара, рабочие** в изыскательскую партию, **комендант** и **уборщица.**

Обращаться: г. Томск-1, Набережная реки Томи, 15, отдел кадров. 2—2

Томский областной радиоклуб ДОСААФ

ПРОИЗВОДИТ НАБОР

на дневные и вечерние курсы радистов.

Обращаться: г. Томск, улица Розы Люксембург, 48, телефон № 2-42-58.

Томской областной конторе «Госбанка» требуются на постоянную работу: **экономисты, бухгалтеры, инкассаторы, машинистка.**

Обращаться: г. Томск, проспект Ленина, 109, телефон № 2-65-72, отдел кадров. 2—1

Облремстройтресту для постоянной работы в Александровском районе срочно требуются квалифицированные рабочие: **плотники, каменщики, штукатуры-маляры, печники.**

Одинокие обеспечиваются общежитием.

На принятых распространяются льготы работающих на Крайнем Севере.

Выплачивается районный коэффициент 50 процентов.

Обращаться: г. Томск, проспект Фрунзе, 112. 2—2

Городскому профессионально-техническому училищу № 7 срочно требуются: **помощник директора** по хозяйству, **мастер производственного обучения** в группу слесарей по ремонту промышленного оборудования и **технический секретарь.**

Обращаться: г. Томск-29, улица Крылова, 27. 2—2

Типография № 2 «Красное знамя» приглашает на работу **подсобного рабочего** и **учеников.**

Обращаться: г. Томск, проспект Ленина, 66, к директору.

Средняя школа № 24 г. Томска (улица Белозерская, 12) с преподаванием ряда предметов на английском языке

ОБЪЯВЛЯЕТ ПРИЕМ

учащихся на 1968—69 учебный год в 1-е, 2-е и 9-е классы.

Прием заявлений производится до 20 июля, с 9 до 17 час. 2—1

УВАЖАЕМЫЕ ТОВАРИЩИ!

Скупочный пункт «Ювелирторга» купит у вас изделия из золота и серебра, которые вам не нравятся, вышли из моды или сломались и лежат без применения, а также золотые монеты дореволюционной чеканки, корпуса часов, драгоценные камни: бриллианты, рубины, сапфиры и т. д.

Обращаться: г. Томск, проспект Ленина, 107, магазин «Янтарь».

Техникум железнодорожного транспорта

ПРИГЛАШАЕТ

на работу лиц, имеющих высшее или среднее образование, на должность **воспитателя.**

Оплата по ставке педагога средних школ. Для лиц, имеющих высшее образование, может быть предоставлена учебная нагрузка до 480 часов в год с дополнительной оплатой.

Здесь же требуется **комендант.**

Принятые пользуются всеми льготами для железнодорожников, в том числе ежегодным бесплатным проездом по любому направлению сети железных дорог.

Обращаться: г. Томск-II, улица Стародеповская, 5. 2—1

Томская дистанция пути приглашает на постоянную работу рабочих следующих специальностей: **путевых рабочих, шлаковщиков, мостовых рабочих, рабочих** по текущему содержанию земляного полотна, **плотников, рабочих** на строительство.

Принятые пользуются льготами железнодорожников и обеспечиваются квартирами.

Обращаться: г. Томск, улица Рабочая, 18, отдел кадров дистанции пути (остановка автобуса № 3 «Железнодорожная больница»). 3—2

Томск, тип. № 2 «Красное знамя»

К301521 Заказ № 1542