Электронная библиотека (репозиторий) Томского государственного университета
http://vital.lib.tsu.ru

Пролетарии всех стран, соединяйтесь!

КРАСНОЕ ЗНАМЯ

ОРГАН ТОМСКОГО ОБЛАСТНОГО КОМИТЕТА КПСС И ОБЛАСТНОГО СОВЕТА ДЕПУТАТОВ ТРУДЯЩИХСЯ

Газета основана 1 июня 1917 года • ЧЕТВЕРГ, 16 АПРЕЛЯ 1970 ГОДА • № 89 (14162) • Цена 2 коп.

Под знаменем марксизма-ленинизма, под руководством Коммунистической партии—вперед по ленинскому пути к коммунизму!

ПРИЗЫВЫ ЦК КПСС К 1 МАЯ 1970 ГОДА

1. Да здравствует 1 Мая—День международной солидарности трудящихся в борьбе против империализма, за мир, демократию и социализм!

2. Пролетарии всех стран, соединяйтесь!

3. Да здравствует марксизм-ленинизм — вечно живое интернациональное учение, знамя борьбы трудящихся всех стран против империализма, за победу социализма и коммунизма!

4. Пусть живет в веках имя и дело Владимира Ильича Ленина — гениального продолжателя революционного учения Маркса и Энгельса, основателя Коммунистической партии, руководителя первой в мире победоносной пролетарской революции, создателя социалистического государства, вождя международного рабочего класса!

5. Слава великому советскому народу — доблестному строителю коммунизма, мужественному борцу за торжество идей марксизма-ленинизма, за мир во всем мире!

6. Да здравствует героический рабочий класс Страны Советов — ведущая созидательная сила в борьбе за построение коммунизма в СССР!

7. Да здравствует героическое колхозное крестьянство — активный строитель коммунизма!

8. Да здравствует советская народная интеллигенция — активный строитель коммунистического общества!

9. Пусть крепнет и процветает союз рабочего класса и колхозного крестьянства, социально-политическое и идейное единство общества — нерушимая основа Советского социалистического государства!

10. Пусть вечно живет и процветает братская дружба народов СССР — великое завоевание ленинской национальной политики КПСС!

11. Да здравствует Коммунистическая партия Советского Союза, уверенно ведущая советский народ по ленинскому пути к победе коммунизма!

12. Трудящиеся Советского Союза! Боритесь за претворение в жизнь бессмертных заветов Ленина! Теснее сплачивайтесь под ленинским знаменем Коммунистической партии! Да здравствует великое нерушимое единение партии и народа!

13. Да здравствуют Советы депутатов трудящихся — подлинно народные органы власти!

Пусть развивается и крепнет советская социалистическая демократия, растет активность трудящихся в управлении делами общества и государства!

14. Граждане Советского Союза! Активно участвуйте в избирательной кампании! Изберем в Верховный Совет СССР лучших представителей рабочих, колхозников, советской интеллигенции!

Да здравствует нерушимый блок коммунистов и беспартийных!

15. Да здравствуют советские профсоюзы — школа управления и хозяйствования, школа коммунизма!

16. Да здравствует Ленинский комсомол — верный помощник и резерв Коммунистической партии, передовой отряд молодых строителей коммунизма!

17. Да здравствуют советские женщины — активные строители коммунистического общества!

18. Советские воины! Добивайтесь новых успехов в боевой и политической подготовке, будьте бдительны и всегда готовы отразить любую агрессию!

Да здравствуют героические Вооруженные Силы Советского Союза!

19. Пусть вечно живет в памяти народов беспримерный подвиг советских воинов, партизан, рабочих, колхозников, интеллигенции, одержавших в Великой Отечественной войне всемирно-историческую победу над германским фашизмом!

Вечная слава героям, павшим в борьбе за честь, свободу и независимость нашей социалистической Родины!

20. Трудящиеся Советского Союза! Выше знамя социалистического соревнования за выполнение обязательств, принятых в честь 100-летия со дня рождения В. И. Ленина, за досрочное завершение пятилетки!

21. Слава ударникам и коллективам коммунистического труда! Слава передовикам и новаторам производства!

22. Рабочие и работницы, инженеры и техники! Всемерно повышайте эффективность производства! Боритесь за наиболее полное использование резервов, экономное расходование трудовых, материальных и финансовых ресурсов!

23. Трудящиеся Советского Союза! Неуклонно повышайте производительность труда, боритесь за быстрейшее внедрение в производство достижений науки и техники! Овладевайте современными научно-техническими и экономическими знаниями!

24. Работники народного хозяйства! Повышайте технический уровень производства! Осуществляйте комплексную механизацию и автоматизацию! Всемерно улучшайте качество продукции, снижайте ее себестоимость!

25. Рабочие и работницы, инженеры и техники! Выше темпы и качество капитального строительства! Боритесь за удешевление строительства и ускорение ввода в действие новых производственных мощностей, жилых домов и объектов культурно-бытового назначения!

26. Трудящиеся Советского Союза! Боритесь за коммунистическое отношение к труду! Решительно укрепляйте дисциплину и организованность, свято берегите и приумножайте общественную собственность!

27. Колхозники, работники совхозов, специалисты сельского хозяйства! Всемерно повышайте культуру земледелия и животноводства! Увеличивайте производство зерна, мяса, молока, хлопка, картофеля, овощей и других сельскохозяйственных продуктов!

28. Труженики сельского хозяйства! Добивайтесь высокого качества весенне-полевых работ! Всемерно повышайте урожайность полей, рационально используйте каждый гектар сельскохозяйственных угодий!

29. Работники сельского, лесного и водного хозяйства! Активнее претворяйте в жизнь программу мелиорации земель, химизации и комплексной механизации сельского хозяйства!

30. Работники народного хозяйства! Повышайте культуру производства, шире внедряйте научную организацию труда и передовой опыт! Боритесь за полное использование каждой рабочей минуты!

31. Советские ученые, конструкторы, инженеры и техники! Активно боритесь за всемерное ускорение научно-технического прогресса, быстрее внедряйте в производство новейшие достижения науки и техники!

32. Работники торговли и коммунально-бытового хозяйства! Повышайте культуру обслуживания советских людей, полнее и лучше удовлетворяйте их запросы!

33. Деятели литературы и искусства, работники культуры! Высоко несите знамя партийности советского искусства, отдавайте все силы и способности воспитанию строителей коммунизма!

34. Работники просвещения! Совершенствуйте народное образование и коммунистическое воспитание подрастающего поколения!

35. Работники здравоохранения и физической культуры! Улучшайте медицинское обслуживание населения! Активно внедряйте физическую культуру в повседневную жизнь советских людей!

36. Коммунисты! Показывайте пример в труде и общественной жизни! Будьте активными организаторами и воспитателями масс в борьбе за высокую эффективность производства, более полное использование резервов, экономию и бережливость в народном хозяйстве!

37. Юноши и девушки! Настойчиво овладевайте марксистско-ленинской теорией, высотами науки и техники! Будьте верными ленинским заветам, активными строителями коммунизма!

38. Пионеры и школьники! Горячо любите Советскую Родину, хорошо учитесь, уважайте труд! Готовьтесь стать активными борцами за дело Ленина, за коммунизм!

39. Братский привет коммунистическим и рабочим партиям — боевому марксистско-ленинскому авангарду рабочего класса и всех трудящихся, стойким борцам против империализма, за мир, демократию, национальную независимость и социализм!

40. Пусть крепнет единство и сплоченность коммунистов всего мира на основе марксизма-ленинизма и пролетарского интернационализма!

41. Братский привет народам социалистических стран! Пусть развивается и крепнет мировая социалистическая система — историческое завоевание международного рабочего класса, решающая сила в антиимпериалистической борьбе!

42. Трудящиеся социалистических стран! Боритесь за укрепление дружбы и единства, за дальнейшее развитие братских взаимоотношений! Будьте бдительны к проискам врагов социализма!

Выше знамя пролетарского интернационализма!

43. Трудящиеся всех стран! Активнее вступайте в великую и благородную борьбу за мир, демократию, национальную независимость и социализм!

44. Братский привет рабочему классу капиталистических стран, самоотверженно борющемуся против монополистического капитала, за политические и социально-экономические права трудящихся, за торжество социалистических идеалов!

45. Горячий привет народам, сбросившим оковы колониального гнета, борющимся против империализма и неоколониализма, за укрепление независимости, за прогрессивный путь социального развития!

46. Горячий привет народам колониальных и зависимых стран, борющимся против империализма и расизма, за свободу и национальную независимость!

47. Народы социалистических стран, пролетарии и все демократические силы в странах капитала, освободившиеся и угнетенные народы, объединяйтесь в общей борьбе против империализма, за мир, национальную независимость, демократию и социализм!

48. Братский привет томящимся в тюрьмах и фашистских застенках мужественным борцам против капиталистического и колониального рабства, за свободу народов, за социализм! Свободу узникам капитала!

49. Братский привет мужественному вьетнамскому народу, ведущему героическую борьбу против агрессии американского империализма, за свободу и независимость своей родины!

50. Народы мира! Решительно требуйте от Соединенных Штатов Америки прекращения агрессивных происков в Юго-Восточной Азии и варварской войны против свободолюбивого вьетнамского народа, полного и безоговорочного вывода из Южного Вьетнама всех войск США и их сателлитов!

51. Народы мира! Добивайтесь прекращения агрессии Израиля на Ближнем Востоке, немедленного вывода израильских войск с оккупированных арабских территорий!

Пусть крепнет и развивается солидарность советского народа с народами арабских стран!

52. Народы стран Европы! Народы мира! Боритесь против реваншизма и неофашизма в ФРГ, создающих угрозу безопасности народов Европы, угрозу миру во всем мире!

53. Народы европейских стран! Усиливайте борьбу за создание эффективной системы коллективной безопасности в Европе, за развитие сотрудничества и взаимопонимания между народами!

54. Народы мира! Требуйте запрещения всех видов ядерного, химического и бактериологического оружия! Боритесь за всеобщее и полное разоружение, за укрепление международной безопасности!

55. Да здравствует ленинская внешняя политика Советского Союза — политика мира и дружбы народов, сплочения всех антиимпериалистических миролюбивых сил в борьбе против реакции и войны!

56. Да здравствует Союз Советских Социалистических Республик — твердыня дружбы и счастья народов нашей страны, надежный оплот мира и прогресса!

57. Под знаменем марксизма-ленинизма, под руководством Коммунистической партии — вперед по ленинскому пути к коммунизму!

ЦЕНТРАЛЬНЫЙ КОМИТЕТ КОММУНИСТИЧЕСКОЙ ПАРТИИ СОВЕТСКОГО СОЮЗА

НА ЗЕМЛЕ РАТНОЙ И ТРУДОВОЙ СЛАВЫ

Областью ратной и трудовой доблести можно по праву назвать дважды орденоносную Харьковщину. В годы мирного труда и в годину суровых военных испытаний ее труженики всегда были надежным оплотом Коммунистической партии, стойкими борцами за торжество бессмертных ленинских идей.

Золотыми руками и пытливым умом харьковских рабочих, инженеров и техников создаются современные воздушные лайнеры и тракторы, турбины и генераторы, металлорежущие станки и кондиционеры, горно-шахтное и подъемно-транспортное оборудование, средства автоматики и различные товары народного потребления. Заметных успехов за годы пятилетки добились работники сельского хозяйства области за стойкость и мужество в Великой Отечественной войне, за упорный труд в послевоенные мирные годы вручается орден Ленина.

Позвольте от имени Центрального Комитета нашей партии, Президиума Верховного Совета и правительства СССР горячо поздравить вас, участников торжественного заседания, и в вашем лице рабочих, колхозников, интеллигенцию, ветеранов Отечественной войны и труда — всех трудящихся Харьковщины с высшей наградой Советского государства.

Многие из вас, сидящих в этом зале, помнят, как в суровые и героические годы Великой Отечественной войны наиболее отличившиеся соединения Советской Армии удостаивались высоких правительственных наград за боевые подвиги. Каждый новый орден на их знаменах отмечал тогда важный этап на пути, который вел нас к окончательной победе над гитлеровскими захватчиками.

Ныне, в мирное время, Родина украшает орденами знамена производственных коллективов, знамена городов, областей и республик за успехи в труде, за продвижение к новым рубежам на славном пути строительства коммунизма.

Высокая оценка заслуг Харьковщины вполне закономерна. Рабочие, крестьяне, интеллигенция области вписали немало славных страниц в историю борьбы за победу советского строя, за построение социализма и коммунизма.

Еще на заре нашего века, в 1900 году, Владимир Ильич Ленин высоко оценил выдающееся событие в революционном движении нашей страны — первомайскую демонстрацию харьковских рабочих. В предисловии к брошюре «Майские дни в Харькове» В. И. Ленин отмечал большую политическую сознательность харьковского пролетариата.

Рабочий класс Харьковщины всегда был верным оплотом ленинской партии, а в годы революции Харьков стал одним из основных опорных пунктов борьбы украинского народа за Советскую власть. В декабре 1917 года здесь состоялся первый Всеукраинский съезд Советов, провозгласивший Украину Советской республикой.

Много жертв пришлось принести украинским трудящимся чтобы отстоять новую народную власть, разгромить белогвардейцев и иностранных интервентов. Несколько лет полыхал огонь гражданской войны на украинской земле. В приветствии проходившему в Харькове в феврале 1921 года пятому Всеукраинскому съезду Советов В. И. Ленин выражал глубокую уверенность в том, что «..союз незаможных селян и украинских рабочих укрепит Советскую Украину и упрочит Украинскую республику, вопреки всем препятствиям и козням врагов».

И ленинское предвидение сбылось: великий союз рабочих и крестьян одержал на Украине полную победу!

За годы Советской власти на Харьковщине произошли глубокие социалистические преобразования. В ходе индустриализации страны здесь была создана крупная промышленность.

Сооружение одного из первенцев советской индустрии — Харьковского тракторного завода — мы вспоминаем сегодня с теми же чувствами волнения и гордости, с какими вспоминаем эпопею Турксиба, Магнитки, Комсомольска-на-Амуре и других великих строек периода юности нашей социалистической Отчизны. В те же годы в Харькове вошли в строй и многие другие предприятия новой социалистической промышленности. В результате осуществления ленинского кооперативного плана преобразилось и лицо деревни. Харьковщина стала областью высокоразвитого сельскохозяйственного производства.

Когда началась Великая Отечественная война, трудящиеся Харьковщины вместе со всем советским народом поднялись на защиту своей социалистической Родины. В борьбе против немецко-фашистских захватчиков они проявили беспримерные стойкость и героизм, присущие нашему советскому народу. С глубокой благодарностью харьковчане будут помнить о том, что за освобождение их родной земли вместе с сынами Украины бились москвичи и сибиряки, волжане и уральцы, представители всех братских народов страны.

Наши люди никогда не забудут, что плечом к плечу с советскими солдатами за освобождение Харьковщины храбро сражались и чехословацкие воины под командованием Людвика Свободы. В боях под селом Соколово близ Харькова они получили первое боевое крещение. В борьбе с общим врагом — гитлеровскими захватчиками складывалось и крепло боевое содружество наших армий.

Товарищи!

Война причинила колоссальный урон Харьковщине. Руины сел и городов, застывшие заводы и фабрики, разоренное хозяйство колхозов и совхозов — вот что оставили после себя фашистские изверги. Нужен был упорный труд, величайшая трудовая энергия, чтобы восстановить хозяйство родной земли, сделать ее еще краше и богаче. На помощь харьковчанам, как и жителям других освобожденных областей Украины, пришел великий русский народ, народы других союзных республик.

За послевоенный период Харьков стал одним из самых больших советских городов. Здесь успешно трудится наиболее многочисленный на Украине отряд рабочего класса, вносящий весомый вклад в промышленный потенциал нашей страны.

Но большие, полезные для Родины дела делаются, разумеется, не только в больших городах. Эту истину подтверждают своим замечательным трудом многие работники предприятий Купянска и Чугуева, Красноградa и Лозовой, Люботина и Изюма, Волчанска и Барвенково и других городов Харьковской области.

Больших успехов в послевоенный период добились труженики многих колхозов и совхозов Харьковщины. Именно за успехи, достигнутые в деле увеличения производства и заготовок сельскохозяйственных продуктов, Харьковская область была награждена в 1958 году первым орденом Ленина.

Сегодня трудящиеся Харьковщины с большой энергией работают над выполнением заданий пятилетнего плана. За первые четыре года пятилетки выпуск промышленной продукции возрос на 34 процента. Значительно повысилась производительность труда. Коллективы предприятий области настойчиво решают сложные задачи технического прогресса. Введено много поточных и автоматических линий, освоено производство многих образцов новой техники.

Благодаря усилиям сельских тружеников производство зерна в области превысило в 1969 году два миллиона тонн, сахарной свеклы — два с половиной миллиона тонн, мяса — 150 тысяч тонн, молока — 990 тысяч тонн.

Говоря о делах и людях области, хочется сказать доброе слово в адрес харьковской интеллигенции. Харьковщина является кузницей высококвалифицированных кадров. Здесь много вузов, научно-исследовательских институтов, проектных и конструкторских организаций. В них работает около четырехсот докторов и более четырех тысяч кандидатов наук. Успешно решая важ-

(Окончание на 2-й стр.)

Речь товарища Л. И. БРЕЖНЕВА

Дорогие товарищи!

Сегодня Харьковской области за стойкость и мужество в Великой Отечественной войне, за упорный труд в послевоенные мирные годы вручается орден Ленина.

Многие из вас, сидящих в этом зале, помнят, как в суровые и героические годы Великой Отечественной войны наиболее отличившиеся соединения Советской Армии удостаивались высоких правительственных наград за боевые подвиги. Каждый новый орден на их знаменах отмечал тогда важный этап на пути, который вел нас к окончательной победе над гитлеровскими захватчиками.

Ныне, в мирное время, Родина украшает орденами знамена производственных коллективов, знамена городов, областей и республик за успехи в труде, за продвижение к новым рубежам на славном пути строительства коммунизма.

Высокая оценка заслуг Харьковщины вполне закономерна. Рабочие, крестьяне, интеллигенция области вписали немало славных страниц в историю борьбы за

раны труда, передовики промышленных предприятий, строек, колхозов и совхозов, представители творческой интеллигенции, партийных, советских, комсомольских, профсоюзных организаций, воины Советской Армии.

Бурными, продолжительными аплодисментами встретили собравшиеся появление в президиуме Генерального секретаря ЦК КПСС Л. И. Брежнева, члена Политбюро ЦК КПСС, первого секретаря ЦК КП Украины П. Е. Шелеста, кандидата в члены Политбюро ЦК КПСС, Председателя Совета Министров УССР В. В. Щербицкого, Председателя Президиума Верховного Совета УССР А. П. Ляшко, знатных людей Харьковщины.

Торжественное собрание кратким вступительным словом открывает первый секретарь Харьковского обкома партии Г. И. Ващенко.

Под сводами зала звучат государственные гимны Советского Союза и Украинской ССР.

С огромным воодушевлением присутствующие избирают почетный президиум собрания в составе Политбюро ЦК КПСС.

В зал под звуки встречного марша вносят и устанавливают на сцене знамя Харьковской области и Памятное знамя ЦК КПСС, Президиума Верховного Совета СССР, Совета Министров СССР и ВЦСПС.

Слово предоставляется Генеральному секретарю ЦК КПСС, члену Президиума Верховного Совета СССР Л. И. Брежневу. Участники собрания стоя приветствуют его бурными, продолжительными аплодисментами.

Электронная библиотека (репозиторий) Томского государственного университета
http://vital.lib.tsu.ru

На земле ратной и трудовой славы

(Окончание. Начало на 1-й стр.)

ные народнохозяйственные проблемы, харьковские ученые вносят весомый вклад в развитие советской науки и техники. На ниве народного просвещения и здравоохранения трудятся замечательные учителя и врачи Харьковщины. В духовной жизни города и области большую роль играют творческие организации — Союзы писателей, композиторов и художников, театральные и другие художественные коллективы.

Сознательное, коммунистическое отношение харьковчан к труду и своему гражданскому долгу, их забота о благе и процветании нашей страны по достоинству оценены Родиной. За самоотверженный труд по выполнению народнохозяйственного плана свыше 10 тысяч рабочих, колхозников и работников других отраслей хозяйства и культуры Харьковской области были награждены орденами и медалями СССР. На Харьковщине живут и трудятся сейчас 245 Героев Социалистического Труда и 118 Героев Советского Союза!

Во всенародном соревновании за достойную встречу 100-летия со дня рождения В. И. Ленина передовые предприятия, лучшие колхозы и совхозы, воинские части и учебные заведения Харьковщины награждены Ленинскими юбилейными почетными грамотами Центрального Комитета КПСС, Президиума Верховного Совета СССР, Совета Министров СССР и ВЦСПС.

В их творческом труде мы видим яркое проявление того энтузиазма, с которым советские люди отдают свои силы, знания, труд практическому осуществлению великого дела Ленина.

Трудовые дела лучших из лучших отмечены Ленинскими юбилейными медалями «За доблестный труд» и «За воинскую доблесть».

С особым чувством поздравляю всех награжденных, рабочих и работниц, тружеников полей, ученых и инженеров, отличников боевой и политической подготовки и военачальников Харьковщины. Всем трудящимся Харьковщины желаю новых творческих успехов в деле коммунистического строительства!

Награждение Харьковской области орденом Ленина — это значительное событие в жизни всей Украины, всей нашей страны. Советские люди, где бы они ни жили и к какому народу или национальности ни принадлежали, радуются вместе с вами вашему заслуженному успеху. За годы Советской власти одним из неотъемлемых качеств советского человека стало чувство интернационализма, сознание неразрывной общности всех народов нашей многонациональной Родины. Достижения каждой из братских республик советские люди воспринимают как общий успех, видят в нем и частицу собственного вклада в дело укрепления могущества Советского государства, процветания нашего социалистического Отечества.

Сегодня харьковчане с полным основанием могут говорить о своем вкладе в дело развития других республик, всей нашей страны. Конкретным его воплощением является хотя бы тот миллион с лишним тракторов с маркой ХТЗ, которые можно встретить на полях любой республики, в любом районе Советского Союза.

Всем, чего мы достигли, мы обязаны ленинской политике Коммунистической партии, направленной на развитие и укрепление нерушимой дружбы народов нашей страны, их братской взаимопомощи. Было время, когда эта дружба опиралась главным образом на политическое сознание передовых представителей каждой нации, прежде всего рабочих во главе с коммунистами. Теперь она опирается на интернационалистические традиции самых широких народных масс и имеет под собой прочную экономическую базу. Сложившийся единый народнохозяйственный комплекс Советского Союза — вот та экономическая основа, которая объединяет интересы всех наций в нашей стране. Именно сообща, опираясь на взаимную помощь, обогащая друг друга ценностями национальной науки и культуры, они способны наиболее успешно идти вперед по пути строительства коммунизма.

Опыт нашей страны в решении национального вопроса имеет всемирное значение. Он полностью подтвердил справедливость ленинской идеи сочетания двух тенденций развития наций при социализме — экономического, политического и культурного расцвета каждой нации, с одной стороны, растущего сближения всех наций и народностей — с другой.

Конечно, не секрет, что наши классовые противники, различные реакционные силы за рубежами нашей страны все еще делают ставку на подрыв единства народов СССР. Известно, каким бесславным крахом закончились подобные расчеты гитлеровцев. Они разлетелись вдребезги, натолкнувшись на монолитное единство нашего народа. Но реакционеры потому и называются реакционерами, что они неспособны учитывать уроки истории. Однако их нынешние коварные расчеты обречены на позорный провал. Непоколебимо единство советских народов, которые на собственном историческом опыте узнали силу дружбы, братства и всестороннего сотрудничества!

Успехи нашей партии, нашего Советского государства в осуществлении ленинской национальной политики — залог дальнейшего укрепления дружбы советских народов. Эта политика целиком соответствует объективным тенденциям развития советского общества. В процессе коммунистического строительства усиливаются и расширяются хозяйственные связи наших республик, развивается общая социалистическая культура, куда вносит достойный вклад каждая нация, все более рельефно проявляются общие черты, присущие советскому человеку.

Это, разумеется, не значит, что здесь все уже сделано, все проблемы решены. Нужно держать в поле зрения все процессы и тенденции в этой области, изучать их, делать необходимые практические выводы, совершенствовать конкретные экономические и политические формы братского сотрудничества советских народов.

Братская дружба, интернациональное единство советских народов — могучий источник прочности и непобедимости социалистического строя, необходимое условие успешного коммунистического строительства. Будем же, товарищи, и впредь беречь эту дружбу как наше величайшее революционное завоевание, как залог новых успехов Страны Советов!

Товарищи! Будущее наших планов и начинаний зависит не только от внутренних условий, но в немалой степени и от обстановки на мировой арене. Как складывается политический климат планеты, какие проблемы заботят сегодня народы и правительства? Едва ли не в каждом номере газет сообщается о событиях во Вьетнаме и на Ближнем Востоке, комментируются вопросы европейской безопасности. У человека, который день за днем читает и слышит обо всем этом, может, пожалуй, возникнуть впечатление, что в международном положении не происходит никаких или почти никаких сдвигов, что мир топчется на месте. На самом деле это не так. Сдвиги происходят, и порой весьма существенные.

Возьмем положение во Вьетнаме. Несколько лет назад, когда американский империализм начал эскалацию военных действий в Южном Вьетнаме и перешел к актам прямой агрессии против Демократической Республики Вьетнам, многим на Западе казалось немыслимым, что сравнительно небольшой по численности народ сможет оказать успешное сопротивление ведущей империалистической державе, целям которой служит огромный военно-технический арсенал. Генералы из Пентагона, планировавшие военные операции во Вьетнаме, рассчитывали за полгода или год сломить сопротивление вьетнамского народа, вновь навязать ему в той или иной форме колониалистскую кабалу.

Но эта ставка на военное решение вьетнамской проблемы оказалась битой. Проявив беспримерный героизм и самоотверженность, опираясь на братскую помощь Советского Союза и других стран социализма, вьетнамский народ сорвал расчеты агрессоров. Как подчеркивалось на международном Совещании коммунистических и рабочих партий, значение этого факта выходит далеко за пределы самого Вьетнама. Теперь доказано на практике, что народ, борющийся за свою независимость и пользующийся поддержкой социалистических стран, коммунистического движения, всех революционных и прогрессивных сил мира, способен дать отпор любому империалистическому агрессору.

Даже многие союзники США по империалистическим блокам отмежевываются теперь от вьетнамской авантюры американского империализма. Большой размах приобрели антивоенные настроения в самих Соединенных Штатах. Есть все основания сказать, что не только в военном, но и в политическом и моральном отношении положение агрессоров резко ухудшилось.

Сейчас, по-видимому, американские руководители решили, что пришло время обновить фасад своей политики. На место эскалации войны ныне выдвинута формула «вьетнамизации». Может быть, речь идет о том, что американские империалисты, наконец, решили убраться из Вьетнама и предоставить самим вьетнамцам вершить свою судьбу, вопросы политического устройства своей страны? Ничуть не бывало.

Да, США публично признали то, что отрицали годы подряд: война, которую они ведут против вьетнамцев, — это американская война, с которой вьетнамский народ не хочет иметь ничего общего. Но «вьетнамизация» имеет в виду не прекращение этой агрессии, а превращение ее в братоубийственную войну между вьетнамцами. Империалисты США хотели бы продолжать прежнее дело чужими руками, предоставляя доллары и военную технику южновьетнамским марионеткам, предателям национальных интересов.

Американцы не изобрели здесь чего-либо нового. Украина помнит, как в трудные годы иностранной интервенции и гражданской войны чужеземные радетели капиталистических порядков пытались протащить свои планы руками Скоропадского, Петлюры, Махно и других предателей интересов трудового народа. Однако всем хорошо известно, чем это кончилось.

Партия трудящихся Вьетнама и правительство ДРВ, Национальный фронт освобождения и Временное революционное правительство Республики Южный Вьетнам выражают решимость всеми средствами — военными, политическими и дипломатическими — добиваться свободы и независимости для своей родины. В этой борьбе советские люди были и останутся на стороне вьетнамского народа, которому мы желаем скорейшего осуществления его национальных чаяний, прочного мира.

Не оправдались и расчеты империализма, которые он связывал с агрессией Израиля на Ближнем Востоке.

Прогрессивные режимы на арабском Востоке, против которых был нацелен главный удар, не только устояли, но и упрочились. Сделалась еще крепче дружба арабских народов с Советским Союзом, со всем миром социализма. В то же время, как вынуждены признавать на Западе, престиж США и других покровителей Израиля никогда не падал в арабских странах, да и во всем мире, так низко, как сейчас. На оккупированных территориях разгорается пламя народной освободительной борьбы против захватчиков. Растет и международная изоляция Израиля, всеобщее возмущение его авантюризмом и наглостью.

Конечно, было бы ошибкой недооценивать опасность напряженности на Ближнем Востоке. Здесь по вине империалистов накопилось много горючего материала. Десятилетиями Ближний Восток не знал, что такое мир. Империалисты рассматривали народы, населяющие этот район, как разменную монету в игре своих интересов. Они и сегодня не смирились с выходом народов арабских стран на путь самостоятельного развития и социального прогресса.

Если бы речь шла только об обеспечении каждому государству Ближнего Востока права на безопасность, мир в этом районе давно мог бы быть восстановлен. Нынешним руководителям Израиля с их непомерными амбициями и экспансионистскими планами нужна, однако, напряженность, как нужна она и их заокеанским покровителям.

Есть такое изречение, что умный учится на чужих ошибках. Израиль, видно, решил все постичь на своих собственных. Своей агрессивной политикой правительство Израиля ставит под угрозу безопасность собственного народа, будущее которого — в добрососедстве, а не в противоборстве с арабами.

Путь к мирному решению на Ближнем Востоке один: вывод войск агрессора с оккупированных им территорий. Нужно заставить Израиль уважать решения такого высокого международного органа, как Совет Безопасности ООН. Это может быть тем скорее достигнуто, чем скорее руководители Соединенных Штатов поймут всю бесперспективность и опасность их нынешнего потворства израильским агрессорам. Ни у кого не должно быть сомнений в том, что арабские народы никогда не пойдут на капитуляцию, на увековечение оккупации их земель.

В лице социалистических стран арабские народы имеют верных друзей, готовых оказать необходимую помощь для срыва планов агрессоров на Ближнем Востоке. Вместе с другими социалистическими странами Советский Союз будет делать все от него зависящее, чтобы содействовать урегулированию на Ближнем Востоке, которое обеспечило бы восстановление справедливости и принесло мир и безопасность всем народам этого района.

Одной из основных забот нашей внешней политики было и остается укрепление мира в Европе. Проявляя непримиримость к империалистической политике милитаризма и реваншизма, не уставая разоблачать замыслы тех, кто хотел бы перекроить границы в Европе, социалистические страны, коммунистические и рабочие партии выдвинули реалистическую программу упрочения европейского мира. Такая программа предусматривает отказ от применения силы или угрозы ее применения, признание сложившегося после второй мировой войны территориального статус-кво в Европе, развитие взаимовыгодных торговых, экономических и научно-технических, культурных связей между всеми европейскими государствами, независимо от различий в их общественном строе.

Предложения социалистических стран не направлены против чьих-либо законных интересов. Их смысл — в налаживании международного сотрудничества на основе суверенного равенства, невмешательства во внутренние дела друг друга, уважения территориальной неприкосновенности и государственной самостоятельности стран Европы. У кого могут быть возражения против таких предложений? Разве не ясно, что именно на этом пути можно добиться подлинной нормализации положения в Европе? Не случайно выдвинутая социалистическими странами идея созыва общеевропейского совещания государств по вопросам безопасности и сотрудничества получает все более широкую международную поддержку.

Особенно хотелось бы остановиться на проблеме разоружения.

Всему миру известно, что на протяжении многих лет наша страна вместе с другими социалистическими государствами ведет настойчивую борьбу против гонки вооружений, против накопления запасов смертоносного оружия, угрожающего превратить целые страны в груду развалин. Идея разоружения была выдвинута еще первым Советским правительством, которое возглавлял В. И. Ленин.

Конечно, коммунисты никогда не подходили к этому вопросу с позиций беззубого пацифизма. Мы хорошо понимали и понимаем, что до тех пор, пока существует угроза империалистической интервенции, пока империализм угрожает миру новыми военными авантюрами, силы прогресса должны обладать необходимой военной мощью, чтобы сдерживать агрессию и милитаризм.

В то же время мы считаем, что и в нынешних условиях, в условиях разделения мира на государства с различным социальным и политическим строем, в условиях острой политической и идеологической борьбы между социализмом и капитализмом на международной арене могут и должны делаться практические шаги в направлении разоружения. Что это так — наглядно подтверждено опытом последних лет.

Недавно вступил в силу Договор о нераспространении ядерного оружия, участниками которого является подавляющее большинство государств мира. Вместе с заключенным ранее Договором о запрещении испытаний ядерного оружия в атмосфере, в космическом пространстве и под водой и некоторыми другими соглашениями такого же рода новый договор призван сыграть важную роль в уменьшении угрозы ядерной войны. Надо создать в мире такую атмосферу, чтобы с положениями этого договора должны были считаться и те государства, которые пока что не поставили под ним своих подписей.

Сейчас на повестку дня встала и такая важная проблема, как сдерживание гонки стратегических вооружений. Уже состоялись предварительные контакты между СССР и США. Дальнейшие переговоры по этим сложным вопросам должны начаться на днях в Вене. Советский Союз приветствовал бы разумное соглашение в этой области. Мы создали стратегические силы, которые являются надежным средством сдерживания любого агрессора. И на любые попытки с чьей-либо стороны обеспечить себе военное превосходство над СССР мы ответим должным увеличением военной мощи, гарантирующим нашу оборону. Иначе мы поступить не можем.

Однако, если правительство США действительно стремится к договоренности о сдерживании гонки стратегических вооружений, если американской общественности удастся преодолеть сопротивление фабрикантов оружия и военщины, тогда перспективы переговоров можно будет расценивать положительно. Советский Союз, во всяком случае, сделает все от него зависящее, чтобы эти переговоры оказались полезными.

Обо всем этом хотелось сказать с полной ясностью, так как американские круги, заинтересованные в гонке вооружений, сейчас особенно активизировались. При этом они пускают в ход клеветнические утверждения насчет того, что Советский Союз якобы намерен в любом случае наращивать производство вооружений. Это — старая уловка милитаристов, всегда старавшихся запугать общественность, чтобы выбить побольше ассигнований на военные приготовления.

Несколько слов о наших отношениях с Китаем. Неизменная линия КПСС, Советского правительства — это линия на восстановление и развитие дружественных отношений с Китайской Народной Республикой. Не по нашей вине эти отношения были испорчены и доведены до большого обострения. Ведя принципиальную борьбу против раскольнической деятельности в международном коммунистическом движении и пропаганды антиленинских взглядов, мы в то же время постоянно добивались и добиваемся того, чтобы идейные разногласия не переносились на межгосударственные отношения. Коммунистические и рабочие партии на своем международном Совещании в Москве вновь выразили свою поддержку такому курсу.

Как вы знаете, вопрос о нормализации положения на советско-китайской границе стал предметом переговоров с правительством КНР. Советский Союз занимает на этих переговорах ясную и недвусмысленную позицию. Мы считаем необходимым достигнуть соглашения, которое превратило бы советско-китайскую границу в линию добрососедства, а не вражды. Не отступая от своих законных принципиальных позиций, отстаивая интересы Советской Родины и неприкосновенность ее рубежей, мы будем делать то, что от нас зависит, чтобы нормализовать межгосударственные отношения с Китайской Народной Республикой. Конечно, как все хорошо понимают, это зависит не только от нас.

Мы твердо исходим из того, что долговременные интересы советского и китайского народов не только не противоречат друг другу, но и совпадают. В то же время мы не закрываем глаза на то, что вокруг происходящих переговоров в Китае искусственно создается обстановка, которая никак не может содействовать их успеху. В самом деле, кто может всерьез утверждать, что раздувание антисоветского военного психоза и призывы к населению Китая вести подготовку к «войне и голоду» содействуют успеху переговоров? Если это делается, чтобы оказать давление на Советский Союз, то можно заранее сказать, что усилия тут тратятся попусту. Нервы у нашего народа крепкие, о чем не мешало бы уже знать организаторам военной истерии в Китае. И в конце концов в четком урегулировании вопроса о границе КНР заинтересована уж никак не меньше, чем Советский Союз, располагающий всем необходимым, чтобы постоять за интересы советского народа — строителя коммунизма.

Таким образом, товарищи, международная жизнь не стоит на месте. Она бурлит событиями, неодинаковыми по масштабу, по характеру. Мы хорошо понимаем, что потребуются большие усилия для решения назревших международных проблем в интересах безопасности народов.

В то же время события в мире свидетельствуют о растущем влиянии нашей страны, всего содружества социалистических государств, мирового коммунистического и рабочего движения на ход международных дел. Наша политика отвечает коренным интересам всех народов, находит у них растущее понимание и поддержку.

У нас есть все основания оптимистически смотреть на развитие международной обстановки. Не надо быть пророком, чтобы предвидеть дальнейшую активизацию борьбы всех революционных и прогрессивных сил за их благоприятные цели. Не только у нас в стране, не только в братских странах социализма, но и по всему миру заканчивается сейчас подготовка к знаменательному событию — ленинскому юбилею. И, конечно, она выражается не только в том, что люди заново перечитывают Ленина, что они обсуждают злободневные темы, руководствуясь идеями Ленина. Она выражается прежде всего в растущем стремлении жить и бороться по-ленински, мобилизовать все силы и средства для ускоренного движения к тем целям, достижению которых были посвящены жизнь и деятельность В. И. Ленина.

Дорогие харьковчане! Вам сегодня вручается орден, носящий имя великого вождя и учителя всех трудящихся — Владимира Ильича Ленина. Это имя бессмертно, дело Ленина живет и одерживает все новые и новые победы. Нынешний век — век торжества ленинских идей, которые победоносно шествуют по всей планете. Они вдохновляли и вдохновляют миллионы угнетенных и эксплуатируемых на борьбу за свое социальное и национальное освобождение. Они ярким светом озаряют наше движение к светлому будущему человечества — коммунизму, зовут нас на новые подвиги и свершения ради достижения великой и благородной цели, во имя счастья людей на земле.

Следуя ленинским заветам, советский народ под руководством Коммунистической партии в исторически короткие сроки первым в мире построил социализм и ныне успешно строит коммунистическое общество.

(Речь товарища Л. И. Брежнева была выслушана с большим вниманием и неоднократно прерывалась бурными, продолжительными аплодисментами).

Затем тов. Л. И. Брежнев зачитывает Указ Президиума Верховного Совета СССР о награждении Харьковской области орденом Ленина.

К трибуне подходят руководители области, передовики промышленности и сельского хозяйства, представители интеллигенции. Под бурные, долго не смолкающие аплодисменты товарищ Л. И. Брежнев прикрепляет орден к знамени. Представители Харьковщины целуют прославленное трудовыми и ратными подвигами знамя.

В заключение Л. И. Брежнев говорит:

Дорогие товарищи! Центральный Комитет КПСС, Президиум Верховного Совета СССР и Советское правительство твердо уверены, что рабочие, колхозники, интеллигенция дважды ордена Ленина Харьковской области сделают все, чтобы и впредь идти в первых рядах строителей новой жизни, неуклонно добиваться новых достижений в подъеме экономики, науки и культуры.

От всей души желаю вам, дорогие харьковчане, больших успехов в труде и в учебе, крепкого здоровья, счастья и радости.

Выступает первый секретарь Харьковского обкома партии Г. И. Ващенко. Все мы, говорит он, с огромным вниманием и большим волнением вчера и сегодня слушали яркие и содержательные речи Генерального секретаря ЦК КПСС Леонида Ильича Брежнева. В сердце каждого из нас они оставят неизгладимый след, придадут новые силы и творческое вдохновение в работе по претворению в жизнь решений XXIII съезда КПСС, выполнению планов пятилетки. Вручение области высшей награды Родины — ордена Ленина — это радостное событие для всех тружеников Харьковщины.

От имени рабочих, колхозников, интеллигенции, всех трудящихся Харьковщины Г. И. Ващенко выражает глубокую благодарность ЦК КПСС, Президиуму Верховного Совета СССР и Советскому правительству за высокую награду, постоянное внимание и заботу о всемерном развитии хозяйства области, повышении благосостояния и культуры трудящихся.

Затем выступили токарь Харьковского турбинного завода имени Кирова Герой Социалистического Труда К. С. Кисляков, доярка совхоза «Кутузовка» Харьковского района Герой Социалистического Труда, депутат Верховного Совета СССР Л. И. Шевченко, ректор политехнического института имени В. И. Ленина профессор М. Ф. Семко, первый секретарь Днепропетровского обкома партии А. Ф. Ватченко, полковник в отставке П. Х. Гордиенко.

* * *

С большим энтузиазмом участники торжественного собрания приняли приветственное письмо Центральному Комитету Коммунистической партии Советского Союза, Президиуму Верховного Совета СССР и Совету Министров СССР.

Собрание закончено. Все встают, звучат здравицы в честь ленинского Центрального Комитета Коммунистической партии, в честь великого советского народа, в честь процветания нашей Родины.

(ТАСС).

НАГРАДА за доблестный труд

ЕРЕВАН, 14 апреля. (ТАСС). Сегодня в Армении — большой праздник. Республике вручена высшая награда Родины — орден Ленина, которым она награждена за успехи, достигнутые трудящимися в хозяйственном и культурном строительстве.

В Государственном академическом театре оперы и балета имени А. Спендиарова состоялось торжественное заседание, посвященное знаменательному событию.

Собравшиеся тепло встретили появление в президиуме члена Политбюро ЦК КПСС, секретаря ЦК КПСС А. П. Кириленко, члена ЦК КПСС, первого секретаря ЦК КП Армении А. Е. Кочиняна, председателя Президиума Верховного Совета Армянской ССР Н. Х. Арутюняна, председателя Совета Министров Армянской ССР Б. А. Мурадяна, других руководителей республики, представителей партийных, советских и общественных организаций.

Под бурные аплодисменты в почетный президиум избирается Политбюро ЦК КПСС.

Слово предоставляется члену Политбюро ЦК КПСС, секретарю ЦК КПСС А. П. Кириленко.

Советской Армении, говорит он, вручается орден Ленина. В этой высшей награде Советского государства выражено общесоюзное признание того весомого вклада, который трудящиеся Армении вносят в развитие нашей Родины. Радость и законную гордость армянского народа разделяют все народы многонационального Советского Союза, спаянные нерушимой братской дружбой, общим делом построения коммунизма.

От имени Центрального Комитета нашей партии, Президиума Верховного Совета и Совета Министров СССР А. П. Кириленко горячо поздравляет собравшихся и в их лице всех трудящихся Армении с заслуженной наградой и желает им новых замечательных свершений на благо всего советского народа.

Продолжая коренные социальные преобразования, начатые под непосредственным руководством Ленина, сказал далее А. П. Кириленко, воплощая в жизнь ленинские идеи, наш народ во главе с Коммунистической партией решил задачи огромного масштаба, всемирно-исторического значения. Правильность политики партии, преимущества социалистического пути развития можно наглядно видеть в гигантском прогрессе нашей страны, всех советских республик, в том числе и в замечательных свершениях на армянской земле.

Огласив Указ Президиума Верховного Совета СССР о награждении Армянской Советской Социалистической Республики орденом Ленина, А. П. Кириленко под бурные, продолжительные аплодисменты участников собрания прикрепил орден к знамени республики.

Первый секретарь ЦК КП Армении А. Е. Кочинян от имени армянского народа, всех трудящихся республики выразил горячую благодарность и глубокую признательность ЦК КПСС, Президиуму Верховного Совета, Совету Министров СССР за высокую оценку труда рабочего класса, колхозного крестьянства и интеллигенции Армении.

А. Е. Кочинян и выступившие затем другие ораторы заверили Политбюро ЦК КПСС и Советское правительство в том, что рабочий класс, колхозное крестьянство, интеллигенция Армении будут трудиться еще лучше, направят всю свою энергию, все свои способности и талант на укрепление могущества нашей великой Родины.

Участники торжественного заседания с большим воодушевлением приняли приветственное письмо в адрес ЦК КПСС, Президиума Верховного Совета СССР и Совета Министров СССР.

ПРАЗДНИК оренбургских хлеборобов

ОРЕНБУРГ, 14 апреля. (Корр. ТАСС). У оренбургских хлеборобов, у всех трудящихся области радостный день. Посланцы колхозов и совхозов, заводов, фабрик и строек собрались на торжественное заседание Оренбургского обкома КПСС и областного Совета депутатов трудящихся, посвященное вручению области ордена Ленина.

Участники торжественного заседания тепло встретили члена Политбюро ЦК КПСС, Председателя Президиума Верховного Совета СССР Н. В. Подгорного.

Под бурные аплодисменты был избран почетный президиум в составе Политбюро ЦК КПСС.

Слово предоставляется тов. Н. В. Подгорному.

Сегодня в жизни тружеников сельского хозяйства, всех трудящихся Оренбургской области, говорит он, большое событие — области вручается высокая награда Родины за выдающуюся трудовую победу, одержанную в 1968 году. С площади 4,6 миллиона гектаров область собрала 8,3 миллиона тонн зерна, т. е. в среднем по 18 центнеров с гектара; в закрома государства было засыпано 360 миллионов пудов хлеба. Такого урожая и валового сбора область еще не знала. От имени Центрального Комитета КПСС, Президиума Верховного Совета СССР и Советского правительства Н. В. Подгорный сердечно поздравил трудящихся с высокой наградой — орденом Ленина.

Успехи хлеборобов Оренбургской области, как и многих других областей, краев и республик нашей страны, вновь убедительно показывают, какими огромными возможностями располагает социалистическое сельское хозяйство. Они наглядно демонстрируют высокую эффективность мероприятий по интенсификации сельскохозяйственного производства и укреплению его материально-технической базы, которые разработаны и настойчиво осуществляются партией и государством.

Победа революции, сказал далее Н. В. Подгорный, самоотверженность и героизм советского народа преобразовали Южный Урал, как и всю нашу страну, поставили на службу ей богатства недр оренбургской земли. Выросли такие крупные промышленные центры, как Орск, Новотроицк, Медногорск и другие. Промышленность области выпускает сейчас валовой продукции в 145 раз больше, чем в 1913 году, а по отношению к довоенному 1940 году — почти в 15 раз.

Ныне Оренбургская область — район развитой черной и цветной металлургии, нефтедобывающей и химической промышленности, тяжелого и электротехнического машиностроения, промышленности строительных материалов.

Все это, конечно, не пришло само собой. В могучих хлебных эшелонах, как и в промышленных гигантах, воплощен героический труд советских людей, созидательная деятельность нашей Коммунистической партии, которая уверенно ведет страну по пути, указанному В. И. Лениным.

Н. В. Подгорный в своем выступлении подробно рассказал о задачах, которые стоят перед нашим народом в завершающем году пятилетки, и остановился на вопросах международного положения.

Зачитав Указ Президиума Верховного Совета СССР о награждении Оренбургской области орденом Ленина, Н. В. Подгорный под бурные аплодисменты участников заседания прикрепил орден к знамени области. Он выразил уверенность, что эта награда вдохновит на новые славные дела тружеников сельского хозяйства, всех трудящихся дважды орденоносной области.

С приветствиями выступили первый секретарь Башкирского обкома партии М. З. Шакиров, первый секретарь Куйбышевского обкома партии В. П. Орлов, председатель Президиума Верховного Совета Татарской АССР С. Г. Батыев, первый секретарь Челябинского обкома партии Н. Н. Родионов, председатель Актюбинского облисполкома С. К. Кубашев, секретарь Уральского обкома КПСС Б. Ж. Жумагалиев.

В заключение выступил первый секретарь Оренбургского обкома КПСС Герой Социалистического Труда А. В. Коваленко.

Мы выражаем глубокую, сердечную благодарность партии и правительству, сказал он, за высокую оценку трудовых достижений области. А. В. Коваленко просит Н. В. Подгорного передать Центральному Комитету партии, Советскому правительству, что оренбуржцы не пожалеют сил, чтобы досрочно выполнить пятилетку и успешно справиться со всеми возложенными на них задачами.

С огромным подъемом участники торжественного заседания приняли приветственное письмо ЦК КПСС, Президиуму Верховного Совета СССР и Совету Министров СССР.

Электронная библиотека (репозиторий) Томского государственного университета
http://vital.lib.tsu.ru

В ОКРУЖНОЙ ИЗБИРАТЕЛЬНОЙ КОМИССИИ ИЗБИРАТЕЛЬНОГО ОКРУГА № 21 ПО ВЫБОРАМ В СОВЕТ НАЦИОНАЛЬНОСТЕЙ ВЕРХОВНОГО СОВЕТА СССР

В Новосибирске состоялось первое заседание окружной избирательной комиссии избирательного округа № 21 по выборам в Совет Национальностей Верховного Совета СССР.

Заседание комиссии кратким вступительным словом открыл ее председатель, член-корреспондент Академии наук СССР, заместитель директора Института теплофикации Сибирского отделения Академии наук СССР М. Ф. Жуков. Он отметил, что предстоящие выборы — большое политическое событие в жизни нашей страны — начались в преддверии знаменательного юбилея — 100-летия со дня рождения В. И. Ленина, что подготовка к ним повсеместно проходит в обстановке возрастающей трудовой и политической активности трудящихся масс, посвящающих свои успехи ленинскому юбилею.

М. Ф. Жуков рассказал о задачах окружной избирательной комиссии. Он подчеркнул, что в период подготовки к выборам предстоит выполнить большой объем работ. Комиссии, в частности, надлежит наблюдать на территории своего избирательного округа за неуклонным исполнением в ходе выборов в Совет Национальностей Положения о выборах в Верховный Совет СССР; следить за своевременным образованием избирательных участков соответствующими исполнительными комитетами Советов депутатов трудящихся; наблюдать за своевременным составлением и доведением до всеобщего сведения списков избирателей; зарегистрировать выставленного с соблюдением требований Конституции СССР и Положения о выборах в Верховный Совет СССР кандидата в депутаты; снабдить участковые избирательные комиссии избирательными бюллетенями по выборам в Совет Национальностей по установленной форме; произвести подсчет голосов, установить результаты выборов по округу и т. д.

Секретарь окружной комиссии Л. М. Кулипанова заострила внимание на усилении контроля за организационно-технической стороной дела.

Лето — пора отпусков. Тысячи трудящихся отправятся на курорты, в дома отдыха, в туристические походы. Необходимо все сделать так, чтобы ни одна фамилия избирателя не оказалась пропущенной в списке, чтобы отъезжающим избирателям были выданы удостоверения на право голосования. Уже сейчас членам комиссии надлежит проверить, повсюду ли для избирательных участков подбираются помещения, обеспечены ли они устойчивой связью, необходимым инвентарем, вовремя ли доставляется на места литература о выборах и т. д.

Далее Л. М. Кулипанова познакомила собравшихся с планом работы комиссии. На следующем заседании комиссия, в частности, заслушает доклады председателей исполкома местных Советов о ходе подготовки к выборам в Верховный Совет СССР в Шегарском районе Томской области, в Сузунском — Новосибирской, а также в городах Новосибирске, Томске, Бердске, Татарске и Куйбышеве.

О ходе подготовки к выборам в Новосибирской и Томской областях окружную комиссию проинформировали секретарь исполкома Новосибирского областного Совета депутатов трудящихся И. Н. Кузнецов и заведующая орготделом Томского облисполкома Л. А. Владимирова. Они подчеркнули, что местные Советы депутатов трудящихся под руководством партийных органов ведут в эти дни большую организаторскую работу, уточняют границы избирательных участков. Каждый будет иметь два номера: один по выборам в Совет Союза, другой — по выборам в Совет Национальностей Верховного Совета СССР. В срок до 4 мая повсеместно будут образованы участковые избирательные комиссии.

Началась подготовка к составлению списков избирателей, которые 14 мая будут вывешены для всеобщего обозрения. Вся организационно-массовая работа по подготовке к выборам в обеих областях проходит в полном соответствии с Положением о выборах в Верховный Совет СССР.

На заседании были заслушаны и приняты к сведению доклады начальников Новосибирского областного производственно-технического управления связи К. Н. Харченко и управления по печати Д. Т. Гончаренко.

В заседании окружной избирательной комиссии приняли участие представители Западно-Сибирской железной дороги, управления Обского пароходства, потребкооперации, представители печати и радио.

ПРЕМИИ ХОЗЯЙСТВАМ И УПРАВЛЕНИЯМ

За улучшение организации хранения, эксплуатации и ремонта машинно-тракторного парка колхозов и совхозов в 1969 году Министерство сельского хозяйства РСФСР наградило почетными грамотами областное управление сельского хозяйства, сельхозуправления Кожевниковского и Томского райисполкомов, совхозы «Победа» и «Заря» Томского района, колхоз имени Кирова Кожевниковского района и колхоз имени 50-летия Октября Шегарского района.

Совет Министров СССР и ВЦСПС наградили дипломами коллективы колхоза «Рассвет» Первомайского района и совхоза «Красное знамя» Томского района. Эти хозяйства признаны победителями во всесоюзном общественном смотре за повышение культуры производства, объявленном в честь 100-летия со дня рождения В. И. Ленина.

М. КУЛЕШОВ.

КОММУНИСТЫ ИЩУТ РЕЗЕРВЫ

Письмо ЦК КПСС, Совета Министров СССР, ВЦСПС и ЦК ВЛКСМ об улучшении использования резервов производства и усилении режима экономии в народном хозяйстве обсуждено на всех участках и в бригадах. Коммунисты Александровской конторы бурения, выступая на собраниях, призвали буровиков активнее включаться во всенародную борьбу за успешное выполнение плана, быстрейшее внедрение достижений науки и техники, за полное использование производственных мощностей, призвали рачительно относиться к каждой минуте рабочего времени. При обсуждении этого письма было внесено много предложений.

Раньше при бурении скважин прокладывался центральный водовод. По предложению коммунистов решено отказаться от центрального водовода и бурить водяные скважины. Это даст 15 тысяч рублей чистой экономии.

Обсуждая предложения коммунистов, партийное бюро конторы бурения разработало мероприятия, направленные на усиление режима экономии. Так, например, коммунисты механической мастерской решили делать мелкие отливки из легкосплавных материалов на месте. Работники центральной базы горюче-смазочных материалов вместе с буровиками задумали создать малую паропрогревательную установку. Это даст возможность, особенно в зимний период, экономить много горюче-смазочных материалов и сократить время на запуск буровой. Монтажники и буровики сошлись на том, что они могут за счет рационального использования оборудования экономить не менее 25 тысяч рублей.

Свою лепту внесли коммунисты-транспортники. Они решили увеличить коэффициент использования транспорта. На 160 тысяч метров проходки требуется не менее 70 единиц транспорта. Коммунисты решили обеспечить это задание на 48 единицах. Это даст конторе бурения не менее 30 тысяч рублей экономии.

Всего по конторе за счет внедрения таких предложений будет в конце года экономический эффект не менее 180 тысяч рублей.

В. ЖУКОВ.

ЗНАКОМЬТЕСЬ С ПОБЕДИТЕЛЯМИ ЮБИЛЕЙНОГО СОРЕВНОВАНИЯ

СТЕПАНОВСКИЕ ТЫСЯЧИ

Биография хозяйства коротка. Организовано в 1967 году на базе Степановской фермы совхоза «Корниловский». В начале 1968 года к нему присоединилось Зональное отделение областного опытно-производственного хозяйства. Главное направление — овощеводческое.

История совхоза невелика, но ее страницы памятны. Об этом свидетельствуют знамена в кабинете директора Константина Самуиловича Скомаровского. Вот хроника трудовых побед коллектива.

1968-й. Переходящее Красное знамя Министерства сельского хозяйства СССР и ЦК профсоюза рабочих и служащих сельского хозяйства и заготовок за успехи во Всесоюзном социалистическом соревновании колхозов, совхозов и других сельскохозяйственных предприятий. Два знамени Томского райкома КПСС и райисполкома. Одно вручено за производственные успехи совхоза «Степановский», другое завоевала совхозная ферма, занявшая первое место среди свиноводческих ферм района.

1969-й. Вновь совхоз завоевал знамена Томского райкома КПСС и райисполкома. И еще переходящее Красное знамя Совета Министров РСФСР.

Год 1970-й. В социалистическом соревновании за достойную встречу 100-летия со дня рождения В. И. Ленина труженики совхоза «Степановский» вышли победителями. Степановцы награждены Ленинской юбилейной почетной грамотой ЦК КПСС, Президиума Верховного Совета СССР, Совета Министров СССР и ВЦСПС.

Директор переспрашивает:

— Показатели? Государству продали 3.525 тонн овощей, это в два с лишним раза больше плана. Картофеля 1.236 тонн сдали, план — 350. Средняя урожайность овощей — 133 центнера с гектара, что на 23 центнера больше плановой. По зерновым вместо 16,8 центнера с гектара намолотили по 19,4 — на первое место по области вышли. План продажи мяса государству — 340 тонн, сдали 405. Прибыль в хозяйстве нынче составила 436 тысяч рублей. Себестоимость всех видов сельскохозяйственной продукции ниже плановой на 13 тысяч рублей.

Как же молодое хозяйство за непродолжительный срок стало одним из лучших в области?

Совхоз «Степановский» — единственное наше хозяйство, которое выращивает морковь. Процесс возделывания этой культуры трудоемкий. Другие считают его невыгодным. Степановцы не остановились перед трудностями. Разработали новую технологию. Усовершенствовали заводскую сеялку, внесли конструктивные изменения в ходовую часть трактора «Беларусь». Теперь вместо четырех строчек на полосе в 90 сантиметров стали засевать шесть. Внедрили химическую прополку полей. Весь процесс от сева до отгрузки механизирован, возросла производительность труда, в полтора раза увеличилась урожайность, себестоимость центнера моркови составила 6 руб. 02 копейки против 6 руб. 55 копеек по плану.

Более тридцати лет отдал овощеводству главный агроном совхоза Ф. Баллес. Ему не занимать и житейского и профессионального опыта. Не однажды советовался с товарищами по работе, когда внедрялась новая технология возделывания моркови. Специалисты совхоза учитывали опыт овощеводческих звеньев И. Гертнера, Н. Примакова. Такие не подведут. Наметили собрать урожай не менее 80 центнеров моркови с одного гектара. Между звеньями разгорелось социалистическое соревнование. Обязательства, взятые овощеводами, были перевыполнены. Звено И. Гертнера с площади 67 гектаров собрало по 136 центнеров, а в звене Н. Примакова со 110 гектаров получили по 104 центнера. Применили в прошлом году аккордно-премиальную систему оплаты труда. Это тоже сыграло немаловажную роль. Люди почувствовали ответственность за порученное дело, стали более требовательными.

Когда томичи в июне-июле получают первые свежие огурцы, в этом есть и заслуга тепличниц совхоза «Степановский». Отменный урожай вырастила в пленочных теплицах В. Козлова — по 16,5 килограмма огурцов с одного квадратного метра, М. Гилева в теплицах под стеклом сняла с каждого квадратного метра по 15,3 килограмма.

Работать лучше, производительнее — таков девиз степановцев. Соревнование организовано между отделениями, звеньями, бригадами. Один раз в неделю подводятся итоги и победителям вручаются вымпелы. О результатах трудового спора рассказывается в боевых листках, в стенной печати, по радио. Возглавляют соревнование и задают тон в работе, как правило, коммунисты. В совхозе хорошо знают И. Гертнера, Ю. Андреева, бригадира свиноводческой фермы З. Буянову и других передовиков. Ю. Андреев возглавляет звено картофелеводов. Хорошо потрудились механизаторы в предъюбилейном году. С площади 107 гектаров они собрали по 148 центнеров картофеля с каждого гектара.

На Степановской свиноферме животноводы добиваются высоких привесов. Л. Безина в прошлом году вырастила 218 поросят с отъемным весом 20 килограммов при плане 13, К. Ивлева получила за год свыше 500 центнеров сверхпланового привеса свинины.

В январе труженики совхоза определили рубежи юбилейного года и приняли новые социалистические обязательства. В частности, решили произвести 550 тонн свинины, вырастить не менее 3.500 тонн овощей, что значительно выше планового задания. Возможности есть для этого. Животноводы в этом году собираются получить 6.500 поросят — на 1.545 больше, чем в прошлом. Чтобы разместить возрастающее поголовье и облегчить труд свинарок, к сентябрю в совхозе будет построена откормочная площадка, где можно откармливать 2.000—2.500 свиней.

Специалисты-овощеводы и механизаторы совершенствуют технологию возделывания моркови, внедряют передовые агротехнические методы в выращивании огурцов, капусты. В нынешнем году увеличена площадь посевов под морковь, 15 пленочных и 10 теплиц под стеклом дополнят тепличное хозяйство. На 70 гектаров увеличится площадь незащищенного грунта.

Накануне весенних полевых работ в совхозе отремонтирована техника и подготовлены семена.

* * *

В празднично украшенном клубе центральной усадьбы совхоза «Степановский» состоялось вручение юбилейных наград.

К собравшимся обратился секретарь обкома КПСС А. Е. Высоцкий. Он поздравил тружеников совхоза с наградой и пожелал дальнейших трудовых успехов. В торжественной обстановке передовому коллективу была вручена Ленинская юбилейная почетная грамота ЦК КПСС, Президиума Верховного Совета СССР, Совета Министров СССР и ВЦСПС.

— Эта высокая правительственная награда воодушевляет нас на новые трудовые дела, — сказал от имени всех тружеников директор совхоза К. С. Скомаровский. — В юбилейном году мы обязуемся вырастить не 3.500, как об этом говорилось раньше, а 4.000 тонн овощей, произвести 550 тонн свинины вместо 414 по плану. Уверен, что задуманное сделаем. Потому что таким людям, как у нас в совхозе, по плечу любые задачи. Наш коллективный ответ на правительственную награду — трудиться еще больше, лучше, производительнее.

На этом собрании большая группа работников совхоза была награждена Ленинскими юбилейными медалями.

Участники собрания приняли приветственное письмо в адрес ЦК КПСС, Президиума Верховного Совета СССР, Совета Министров СССР, ВЦСПС приветственное письмо.

Г. ДУДЕНКО.

СООБЩЕНИЯ ИЗ-ЗА РУБЕЖА

50 ГЕРОИЧЕСКИХ ЛЕТ

ПАРИЖ, 14 апреля. (ТАСС). «Коммунистической партии Испании исполняется 15 апреля 50 лет. Ветераны-коммунисты обращают свои взоры в прошлое, анализируя пройденный долгий, трудный и героический путь, говорится в статье «50 лет борьбы» генерального секретаря Коммунистической партии Испании Сантьяго Каррильо, опубликованной в газете «Мундо обреро».

За эти полвека наша партия не знала ни дня покоя, ни малейшей передышки.

Рассказывая о тех, кто боролся против монархии, кто с оружием в руках самоотверженно защищал молодую Испанскую республику, а затем не щадя жизни работал в трудных условиях подполья, Сантьяго Каррильо подчеркивает, что «почестями и льготами, доступными испанским коммунистам, были лишь смерть, тюрьма, эмиграция, а иногда и нищета».

В эти годы, пишет он далее, в партию пришли лучшие представители новых поколений рабочих, крестьян, интеллигенции, и сейчас они составляют ее основную силу.

В заключение Сантьяго Каррильо пишет: «Мы, испанские коммунисты, отмечаем 50-летие своей партии, дату, которая совпадает со 100-летием со дня рождения нашего учителя великого Ленина, сплачивая свои ряды, более тесно связывая партию с массами, создавая предпосылки для союза ради свободы, за которую на протяжении многих веков боролись лучшие люди Испании, свободы, которая сейчас не может быть полной без ликвидации эксплуатации человека человеком, без социализма.

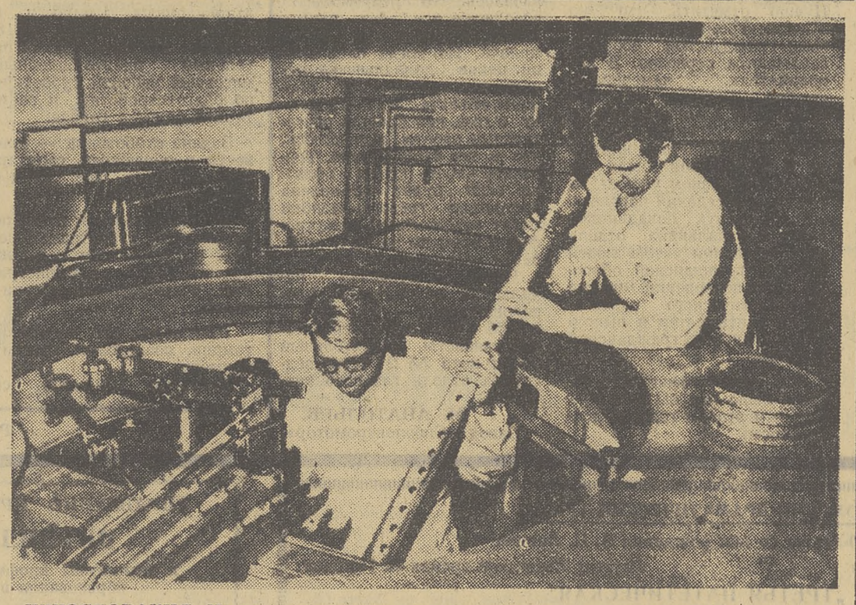

ЧЕХОСЛОВАКИЯ. На одном из заводов машиностроительного объединения «Шкода» имени В. И. Ленина в Пльзене заканчивается сооружение первого отечественного ядерного реактора, предназначенного для научных изысканий — в частности для изучения проблемы защиты от радиации.

НА СНИМКЕ: монтаж реактора.

Фото ЧТК—ТАСС.

ЯСНЫЕ ПЕРСПЕКТИВЫ

СОФИЯ, 14 апреля. (ТАСС). Под заголовком «Ясные перспективы» болгарские газеты на первых страницах публикуют изложение речи Генерального секретаря ЦК КПСС Л. И. Брежнева на Харьковском тракторном заводе имени С. Орджоникидзе. Газеты выделяют те места в речи, где говорится, что в центре внимания КПСС стоят задачи научно-технической революции, совершенствования организации и управления народным хозяйством. Подчеркиваются также слова Л. И. Брежнева о крепнущей обороноспособности Советского Союза, об усилении его внешнеполитического влияния, росте его международного авторитета.

БУДАПЕШТ, 14 апреля. (ТАСС). Излагая речь Генерального секретаря ЦК КПСС Л. И. Брежнева на Харьковском тракторном заводе, газеты подчеркивают его слова о том, что Советский Союз вступил в 1970 год, завершающий год пятилетки, с ясными перспективами. Газеты приводят цифры, характеризующие успехи в развитии советского народного хозяйства за четыре года пятилетки.

Выделяются также слова Л. И. Брежнева о том, что обороноспособность Советского Союза стала, как никогда, прочной.

ПРАГА, 14 апреля. (ТАСС). «Руде право» и другие газеты публикуют речь Генерального секретаря ЦК КПСС Л. И. Брежнева на Харьковском тракторном заводе. «Руде право» отмечает, что в последний год пятилетки Советский Союз вступил с ясными перспективами.

ВАРШАВА, 14 апреля. (ТАСС). «Совершенствование организации и управления экономикой» — под таким заголовком большинство польских газет опубликовало изложение речи Генерального секретаря ЦК КПСС Л. И. Брежнева на Харьковском тракторном заводе. Важнейшей задачей советской экономики, пишет «Жиче Варшавы», является совершенствование управления народным хозяйством. Газета приводит цифры из речи Л. И. Брежнева, которые свидетельствуют о достижениях экономики за четыре года пятилетки. Эти успехи, подчеркивают газеты, были достигнуты в условиях осложнений в международной обстановке. Эти осложнения возложили известную дополнительную нагрузку на советскую экономику.

ЛОНДОН, 14 апреля. (ТАСС). Газеты «Таймс» и «Гардиан» публикуют сегодня выдержки из речи Генерального секретаря ЦК КПСС Л. И. Брежнева в Харькове. Обе газеты выделяют слова Л. И. Брежнева о том, что Советский Союз во многих случаях успешно справляется с задачей догнать и перегнать капиталистические страны по производству отдельных видов продукции и что коренной вопрос теперь состоит не только в том, сколько производится, но и какой ценой, какими затратами труда.

«Гардиан» отмечает, что Л. И. Брежнев затронул проблемы научно-технической революции и указал на необходимость внедрения достижений научно-технического прогресса в производство, совершенствования организации и управления народным хозяйством.

МОЩНАЯ ВОЛНА ЗАБАСТОВОК

РИМ, 14 апреля. (ТАСС). Закрыты ворота заводов и фабрик, опущены решетки магазинов, закрыты учреждения, банки, школы, остановился железнодорожный транспорт, не вышли на линии автобусы, троллейбусы, трамваи. Так выглядят сегодня все города области Пьемонт, где проходит всеобщая 24-часовая забастовка.

Этой забастовкой, объявленной по призыву трех крупнейших профсоюзных объединений — ВИКТ, Итальянской конфедерации профсоюзов трудящихся и Итальянского союза труда — в Италии началась широкая кампания в поддержку требований трудящихся и народных масс о срочном проведении социальных и экономических реформ.

Общенациональную 24-часовую забастовку проводят сегодня также рабочие и служащие всех государственных учреждений и предприятий Италии, добивающиеся заключения нового трудового соглашения, которое предусматривало бы справедливую заработную плату и признание прав профсоюзов. В итальянской столице бастующие рабочие и служащие государственных учреждений проводят массовую демонстрацию.

Трудящиеся протестуют против роста дороговизны, безудержной спекуляции жильем, требуют реформы школы, улучшения социального обеспечения и системы медицинского обслуживания.

ТЕОДОРАКИС В ПАРИЖЕ

ПАРИЖ, 14 апреля. (ТАСС). Сюда из Афин прибыл всемирно известный греческий композитор Микис Теодоракис, которого греческая хунта выслала из страны.

На аэродроме Бурже в заявлении для печати М. Теодоракис отметил, что он вырвался на свободу благодаря международной солидарности. Обретенная свобода, подчеркнул он, имеет для меня горький привкус, так как в Афинах остались моя жена, двое детей и там страдают многие мои товарищи.

КОМСОМОЛЬСКИЙ РАПОРТ ПАРТИИ

10 апреля у молодежи нашей страны было знаменательное событие — Всесоюзное комсомольское собрание. Оно проходило под девизом: «По-ленински работать, жить и учиться».

Вместе со всей советской молодежью рапортовали партии и томские комсомольцы. Они докладывали о выполнении Ленинского зачета, который был объявлен год назад. Подводя на своих собраниях итоги года, комсомольцы отвечали на самые главные вопросы: как изучали революционную теорию, как воспитывали сознательную дисциплину, коммунистическую нравственность и мораль, каково было их отношение к труду.

Собрания были открытыми. В них участвовали ветераны партии и комсомола, герои войны и труда, руководители партийных, профсоюзных и хозяйственных организаций. Знаменательно то, что на этих собраниях выступил каждый десятый участник.

Комсомольцам есть о чем рапортовать. Это труд молодых рабочих в счет следующего года, технический всеобуч сельской молодежи, участие во всесоюзных ударных комсомольских стройках, работа таежного десанта на подготовке трассы для нефтепровода Александровское — Томск — Анжеро-Судженск и другие значительные дела.

Комсомольцы говорили не только о том, что они сделали за время ленинской трудовой вахты, но и о тех задачах, которые им предстоит решить. Высказывались конкретные предложения. Многие комсомольцы на этих собраниях взяли социалистические обязательства. Так, комсомольцы колхоза «Заря» и «Комсомолец» Асиновского района для более успешного проведения весеннего сева обязались создать ударные комсомольско-молодежные коллективы. А молодые рабочие завода «Эмальпровод» обязались сэкономить пять тысяч тонн меди.

Все это говорит о том, что комсомольцы не останавливаются на достигнутом. А сделано ими за время Ленинского зачета немало. Во-первых, на своих аттестационных собраниях, которые предшествовали Всесоюзному, они показали твердые знания многих работ В. И. Ленина. Каждый доложил о выполнении общественных поручений, о показателях своего труда. Как правило, эти показатели высокие. Об этом свидетельствует то, что многие комсомольцы награждены Ленинскими юбилейными медалями. Только в наших северных районах — Александровском и Колпашевском — среди комсомольцев 221 награжденный.

За успехи по достойной встрече 100-летия со дня рождения В. И. Ленина ЦК ВЛКСМ наградил памятными лентами пять комсомольских организаций области. В их числе — Томская городская, Кировского и Шегарского районов, политехнического института и подшипникового завода. Пятнадцать комсомольских организаций награждены памятными вымпелами ЦК ВЛКСМ. В летопись славных трудовых дел записаны комсомольские организации Ленинского района, политехнического института и бригада Михаила Коновалова из Асиновского леспромхоза. Многие из этих наград были вручены на собраниях.

Возрос авторитет комсомола. Об этом свидетельствует такой факт: во время Всесоюзного собрания за один день в комсомол вступило 1.673 человека, из них 360 молодых рабочих и около 100 колхозников. Такого массового приема в комсомол давно уже не было. К нему комсомольские организации готовились тщательно и строго, прием проходил в торжественной обстановке.

Десятки лучших в этот день подали заявления в партию. Это передовики производства, зрелые молодые люди, прошедшие в комсомоле прочную выучку.

Патриотический подъем молодежи выразился и в ее активном участии во Всесоюзном коммунистическом субботнике. Знаменательное совпадение: Ленинский зачет начинался в прошлом году 12 апреля — в день коммунистического субботника, субботником он и завершился. В этот день на работу вышло 157.858 молодых людей. Очень хорошо работали комсомольцы Томска на строительстве Дворца спорта. Комсомольцы колхоза «Сибирь» Кожевниковского района заготовили 120 кубометров дров, отремонтировали 8 сеялок и 4 культиватора, а молодежь колхоза имени XXII съезда КПСС вывезла к фермам 400 центнеров силоса. 21 тысяча рублей — во столько оценен вклад верхнекетской молодежи.

Энтузиазм проявила на субботнике комсомольская организация завода «Сибэлектромотор», которая по итогам Ленинского зачета заняла первое место в Кировском районе. Комсомольская бригада Нины Дьячковой работала в ночную смену и выполнила норму на 150 процентов. Уже к 10 часам 30 минутам утра полуавтоматчик Дмитрий Мельников выполнил норму на 150 процентов, а штамповщица цеха № 2 Тамара Сорокина — на 198 процентов.

Во всех коллективах субботник прошел на самом высоком уровне. И важно сохранить этот трудовой накал. Многие комсомольцы именно так и решили поступить. Комсомолки завода «Эмальпровод» Ирина Карпова и Татьяна Демидова обратилась в партком с письмом-клятвой В. И. Ленину и впредь трудиться только с перевыполнением производственных заданий.

Вот так прошел день 11 апреля — завершающий день Ленинского зачета. Комсомольцы не только на словах, но и на деле доказали свою преданность идеям партии Ленина. И надо надеяться, что у всех молодых людей найдет патриотический отклик решение комсомольцев Кировского района г. Томска продолжить ленинскую трудовую вахту до конца года.

Электронная библиотека (репозиторий) Томского государственного университета
http://vital.lib.tsu.ru

ИНФОРМАЦИЯ ДНЯ

КОМСОМОЛЬЦЫ ДВАДЦАТЫХ...

Каждому из членов оригинальной комсомольской ячейки, созданной недавно при Колпашевском горкоме ВЛКСМ, по 55—60 лет. Все они прошли большую школу комсомольской закалки. Ольга Манишева совсем молодой девушкой принимала участие в борьбе за установление и упрочение Советов депутатов трудящихся. В создании первой комсомольской организации Тымска активно участвовал Иван Серяков. С ликвидации неграмотности среди населения Нарыма начал свою трудовую деятельность старейший учитель города, кавалер ордена Ленина Семен Петрович Казанцев. По комсомольской путевке приехал на работу в первую на севере области Чажемтовскую МТС Леонид Шушаков. Комсомольцем ушел на фронт и вернулся оттуда Героем Советского Союза Александр Мусохранов.

Сердца старых комсомольцев и сегодня полны молодым задором. Все они проводят активную работу по трудовому, революционному и военно-патриотическому воспитанию подрастающего поколения города и района.

На днях на общем собрании ячейки секретарь горкома ВЛКСМ Олег Коломбет вручил своим старшим товарищам-коммунистам комсомольские билеты и нагрудные значки.

К. ВАДИН.

В ПОЛЕ— ХОТЬ СЕГОДНЯ

Отделение колхоза «Заветы Ленина», расположенное в деревне Десятове, имеет более двух тысяч гектаров пашни. Еще осенью механизаторы подняли всю зябь и сейчас им предстоит только пробороннить поля, пролущить их и засеять. Успех десятовцев в прошлом году был обусловлен умелым руководством коммунистов на всех важнейших участках.

Сейчас по всему Кожевниковскому району были проведены взаимопроверки соревнующихся хозяйств. И когда такая комиссия прибыла в Десятово, то выяснилось, что отделение готово встретить весну во всеоружии. Вся посевная техника поставлена на линейку готовности, ремонт проведен хорошо.

Партийная организация, насчитывающая больше 20 человек, уже определила рабочий план механизаторов на весеннем севе. Гусеничные тракторы будут работать в две смены. Определены помещения для столовой, назначены повара. «Сев юбилейной весны — провести за восемь рабочих дней» — под таким лозунгом будут трудиться механизаторы Десятовского отделения колхоза «Заветы Ленина».

В. ТЮФИЛИН,
второй секретарь Кожевниковского райкома КПСС.

ПРИБЫЛЬ—ПОСТОЯННЫЙ ПОКАЗАТЕЛЬ.

Партийная организация Уткинского леспромхоза Верхнекетского района проделала большую работу по переводу своего предприятия на новые рельсы хозяйствования. Новая форма хозяйствования позволила леспромхозу войти в число рентабельных предприятий района. Только за первый квартал юбилейного года леспромхоз получил более 300 тысяч рублей прибыли. В первую очередь она складывается за счет высококачественной разделки древесины. Бригады нижних складов, хорошо освоив передовые приемы раскряжевки, добиваются очень высокого процента выхода деловых сортиментов.

Коллективы, руководимые М. Будеевым, Е. Шулухановым, дали более чем по 16 тысяч рублей сверхплановой прибыли. Хорошие результаты и в бригаде коммуниста Ф. Камальдинова, которая мартовский план выполнила на 170 процентов, и ее сверхплановая прибыль—около 5 тысяч рублей.

А. ТКАЧЕНКО.

ИНФОРМАЦИЯ ДНЯ

В ЗАЛАХ И НА ВЕРНИСАЖАХ

ЮБИЛЕЙНАЯ, ХУДОЖЕСТВЕННАЯ...

Во вторник, 14 апреля, в тот самый день, когда Владимир Ильич Ленин подписал в 1918 году декрет о монументальной пропаганде, в одном из залов областного краеведческого музея собрались томские художники, представители общественности, чтобы участвовать в открытии XIII областной художественной выставки, посвященной столетию со дня рождения В. И. Ленина.

— Сегодня мы присутствуем, — сказал во вступительном слове заместитель председателя Томского облисполкома Г. З. Парфенов, — при значительном событии в идейной жизни нашей области. На свою XIII юбилейную выставку томские художники представили больше двухсот картин, произведений графики, скульптуры, произведения прикладного искусства. В выставке участвуют сорок человек.

Г. З. Парфенов поздравляет томских художников с наступающим 100-летием со дня рождения В. И. Ленина и с открытием выставки, проходящей под знаком юбилея и после короткой речи председателя правления Томского отделения Союза художников РСФСР К. Г. Залозного перерезает красную ленточку.

В просторных до этого залах, где развернута юбилейная экспозиция, сразу становится тесно. На выставку пришло много томичей.

Многие участники экспозиции обратились в своих работах к образу, дорогому каждому советскому человеку, — к образу Владимира Ильича Ленина.

Сразу же в первом зале вас встречает большая скульптура Владимира Ильича, созданная молодым скульптором Л. Майоровым. Кажется, что вождь только что поднялся на трибуну одного из рабочих митингов: пальто его распахнуто, руки привычным жестом засунуты в карманы, из-под кепки глядят внимательные, мудрые ленинские глаза...

Здесь же, в первом зале, экспонируется уже известная читателям нашей газеты работа А. А. Шумилкина «Штаб Октября», на которой Ленин изображен в Смольном, в окружении своих ближайших соратников. Выставлена и большая, решенная в плакатном плане картина Г. Н. Завьялова «Ленин на трибуне. 1918 год».

К ленинской теме обратились в своих работах М. Ф. Горбатенко, выставивший картину «Новый этап», и В. М. Хоменко — «Ленин и Крупская в Горках» и другие.

Многих деятелей изобразительного искусства привлекли в этот предъюбилейный период образы соратников и друзей Ильича, старых большевиков. Серию линогравюр «Страницы борьбы», посвященную пребыванию Я. М. Свердлова в нарымских ссылках, выставил В. Г. Гроховский. Портреты Я. М. Свердлова написали Александр Шумилкин и В. Котова. К этим работам примыкают по теме портреты старых большевичек, почетных гражданок Томска А. А. Ивановой и Е. М. Кужелевой, написанные Г. А. Ламановым и К. Г. Залозным, бюст Г. П. Гобермана, созданный С. И. Данилиным, а также работы, посвященные подвигу нашего народа в гражданской войне, — «Жажда» и «Рассказ буденовца» С. А. Пенича.

Многие картины рассказывают о преображении по воле ленинской партии нашего таежного края. Это «Сургутский край» Г. Н. Завьялова, получивший высокую оценку на выставке «Советская Россия», «Лесосплавщики» А. А. Шумилкина, «Комбинат стройдеталей» Я. Я. Панова, «Станция Улу-Юл» и «Утро Улу-Юла» В. В. Черемина и другие.

На выставке немало прекрасных сибирских пейзажей. Ряд художников создал портреты наших современников — ученых, рабочих, студентов. Интересны и оригинальны произведения прикладного искусства, выставленные А. А. Евтихиевым и Г. А. Ламановым.

Не прошло и часа после торжественного открытия выставки, а в книге отзывов уже появились первые записи. «Отрадно, что наши художники активно повернулись к общественным и историко-революционным темам», — записала председатель правления Томского общества охраны памятников В. А. Соловьева.

А профессор университета И. М. Разгон, которого мы встретили среди зрителей, высказав ту же мысль, заявил:

— Юбилейная выставка заметно отличается и по темам, и по уровню мастерства от ряда предыдущих выставок. Это радует. Это достойный отчет томских художников юбилею.

Б. БОРИСОВ.

* * *

НА СНИМКЕ: в одном из выставочных залов.

Фото В. Ефименко.

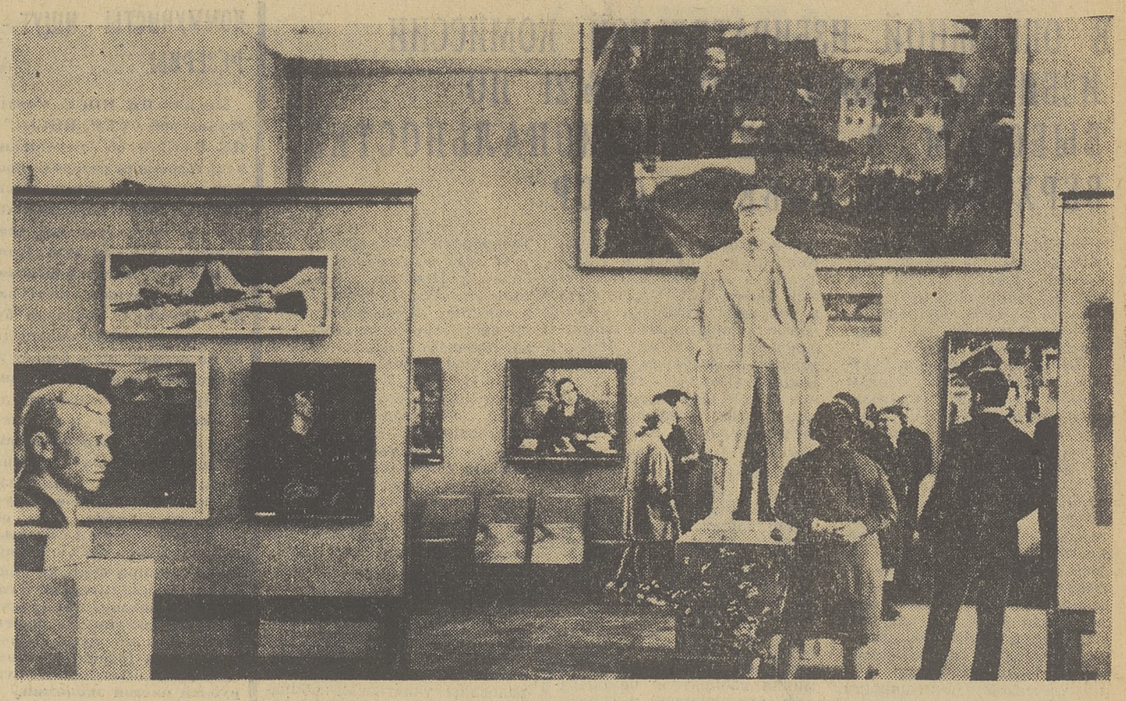

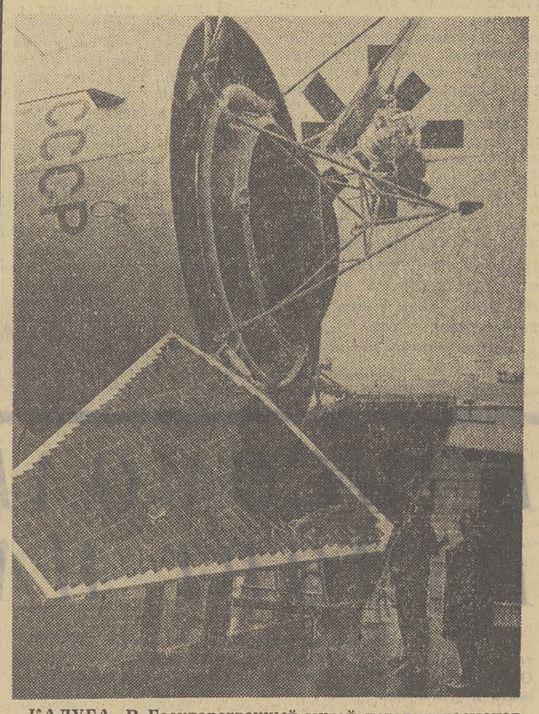

КАЛУГА. В Государственный музей истории космонавтики доставлена на «постоянную прописку» космическая станция «Протон-1». Перед тем как занять место в зале ракетно-космической техники, она побывала на Всемирной выставке «ЭКСПО-67» в Монреале, на выставках в Париже и Вене, в Риме и Турине, в Белграде и Бухаресте, в Москве на ВДНХ, в Баку и Ташкенте.

НА СНИМКЕ: «Протон-1» в музее космонавтики.

Фото П. Маслова. (Фотохроника ТАСС).

И РАЗВЕДКА ДОЛОЖИЛА ТОЧНО...

Репортаж с учения по гражданской обороне на заводе «Сибэлектромотор»

В этот день руководители завода «Сибэлектромотор» собрались в учебных классах гражданской обороны. Ровно в 9 часов утра началось учение.

— Даю вводную: по городу нанесен ядерный удар. По поступившим данным, нападению подверглись также и другие города-соседи. — Начальник штаба гражданской обороны объекта В. Т. Куц говорил четко и размеренно. — Оценить обстановку штабу и службам. Провести разведку объекта.

Вскоре перед членами штаба стоял начальник разведки:

— Разрушение в нескольких цехах и на крановой площадке. Пожар во втором цехе. Завалены укрытия.

— Уровень радиации 8 рентген. Выпадение радиоактивных осадков ожидается со стороны Кемерова через три часа. Спасательные работы необходимо вести в средствах защиты.

— После удара проводная связь нарушена. Радиосредства не могут обеспечить надежного управления.

— Что же делать?

— Использовать посыльных...

И началось детальное обсуждение. Впрочем, действия некоторых других начальников служб не были бесспорными. Обсуждения помогали найти оптимальный вариант. Учение продолжалось.

Готовились к нему обстоятельно. Сначала учения прошли почти во всех цехах и отделах завода, провели штабную тренировку совместно с начальниками служб и командирами формирований. Нужно отметить, что на «Сибэлектромоторе» вопросами гражданской обороны занимаются серьезно. В мероприятиях, намеченных штабом, активное участие принимают администрация и партком. Директор Б. Г. Извеков и секретарь парткома В. В. Коробов были на цеховом показном учении, на одном из заседаний парткома слушали двух начальников цехов и начальника отдела об организации учебы людей основам гражданской обороны. При подведении итогов социалистического соревнования учитывается и выполнение планов по гражданской обороне.

Это учение командного состава было как бы заключительным этапом годовой деятельности.

На территории завода шли «спасательные работы». Разбирали «завалы», «вытаскивали пораженных», срочно готовили убежища. С инженером Н. Ф. Мамандалиновым мы прошли по цехам.

— Все в порядке, — по-военному докладывали инженеру.

И снова командный состав собрался на заключительное заседание. Разбор учения. Когда составлялись планы, казалось, что предусмотрели абсолютно все, без внимания не осталось ни одной мелочи. Но когда начальники цехов докладывали начальнику гражданской обороны объекта Б. Г. Извекову о том, как прошли спасательные работы, выяснилось, что не все было учтено. Требовательность штаба понятна: если будет объявлена настоящая тревога, ошибки могут закончиться катастрофой и времени на их исправление уже никто не даст.

Четко действовали начальники медицинской, противопожарной и других служб. Оперативно сработали связисты, спасательный отряд цеха № 2 и разведгруппа отдела главного технолога.

М. АНАТОЛЬЕВ.
Завод «Сибэлектромотор».

18 АПРЕЛЯ— все на субботник!

Томичи! Поддержим почин студентов ТПИ и рабочих электролампового завода

Дорогие товарищи! У нас с вами есть хорошая традиция: к каждому празднику тщательно прибирать и наряжать свой город, благоустраивать его улицы и площади.

В прошедший 11 апреля коммунистический субботник коллектив нашего завода хорошо поработал в цехах основного производства, на строительстве, уборке заводской территории и прилегающих улиц.

Однако на заводских дворах и в скверах, особенно на территориях и в усадьбах жилых микрорайонов, осталось еще много зимнего хлама, мусора и грязи. Вчера на собрании заводского актива мы решили ежедневно вести работы по уборке территории завода, а также на закрепленных улицах и в жилых микрорайонах, а 18 апреля провести заключительный предъюбилейный массовый рабочий субботник по благоустройству и санитарной очистке города.

Задача субботника — привести в образцовое санитарное состояние все улицы, дворы и усадьбы.

В общезаводской штаб по руководству субботником вошли представители ведущих цехов, ЖКО, администрации, общественных организаций.

Призываем вас, товарищи томичи, последовать нашему примеру.

Встретим 100-летие со дня рождения В. И. Ленина в чистом и прибранном городе.

Письмо обсуждено и принято на собрании партийно-хозяйственного актива электролампового завода.

* * *

Мы, студенты, научные работники, преподаватели, рабочие, ИТР и служащие Томского политехнического института имени С. М. Кирова, горячо готовились к проведению Всесоюзного ленинского субботника 11 апреля. В этот день коллектив института много сделал по выполнению плана хоздоговорных работ и по санитарной очистке территории. На уборку территории в тот день вышло свыше 13 тысяч студентов, преподавателей, рабочих, служащих института. Очищены от зимних накоплений, грязного снега и льда все площади институтских территорий, собрано более 20 тонн металлолома, произведена санитарная обрезка деревьев и вывозка кустов. В учебных корпусах и общежитиях вымыты окна, двери. Но сделано не все.

Мы решили накануне годовщины столетия В. И. Ленина, 18 апреля, провести еще один массовый субботник по благоустройству закрепленной за институтом территории.

Призываем всех студентов, преподавателей, научных работников, рабочих и служащих учебных заведений города последовать нашему примеру.

Обсуждено и принято на собрании коллективов НИИ и ТПИ.

Редактор А. Н. НОВОСЕЛОВ.

ТЕАТР

16 апреля — «Чужой ребенок».
18 апреля — «Золотая карета».

КИНО

СЕГОДНЯ В КИНОТЕАТРАХ:

имени М. ГОРЬКОГО

Большой зал — «У озера» (две серии) — 8-30, 11-45, 15, 18-15, 21-30.

Малый зал — «У озера» (две серии) — 9-30, 12-45, 16-15, 18-30.

Зал кинохроники. К 100-летию со дня рождения В. И. Ленина: «Вихри враждебные» — 14-30. **«Председатель»** — 20-45. **«Яик — светлая река», «Великий исследователь», «Брумель, вторая попытка», «Фехтовальщики»** — 11-10, 18-35. **«Страницы биографии», «В. И. Ленин»** — 10-05, 17-30, 19-40. Сборник мультипликационных фильмов: **«Рекс-полиглот», «Почему у ласточки хвост рожками», «В городе будущего», «Пуговица», «На карнавале», «Кит и кот»** — 9, 12-15, 13-20, 16-25.

«ОКТЯБРЬ»

Голубой зал — «У озера» (две серии) — 11-10, 14-20, 17-30, 20-40. Для детей — **«Сокровище пылающих скал»** — 9-30.

Зеленый зал — «У озера» (две серии) — 11-40, 14-50, 18, 21-10. **К 100-летию со дня рождения В. И. Ленина: «Эскадра уходит на запад»** — 9-30.

имени И. ЧЕРНЫХ

Большой зал — «У озера» (две серии) — 9, 12-10, 15-10, 18-20, 21-20.

Малый зал — «Тренер» — 9, 10-40, 12-20, 14, 16, 17-40, 19-20, 21.

«ПИОНЕР»

Для детей — **«Звездочка» № 7, «Сказка о медяке»** — 9, 10-20, 11-40, 13. **«Старая, старая сказка»** — 14-20, 16-15, 18-10. Для взрослых — 20-05, 22.

«СИБИРЯК»

«Старая, старая сказка» — 9-30, 11-20, 13-10, 15, 16-50, 22. В 19 часов—киновечер, посвященный встрече с кавалерами ордена Ленина.

КЛУБ ЖЕЛЕЗНОДОРОЖНИКОВ

«Загадка «Мерседес» — 16, 17-40, 19-20.

ДОМ КУЛЬТУРЫ ЗАВОДА «ТОМКАБЕЛЬ»

«Пролог» — 17.

ТВ

ЧЕТВЕРГ, 16 апреля

19.00. «Интервью дает проспект».

МОСКВА

19.25. Спектакль «Невеста».

ТОМСК

20.45. Новости. Спецвыпуск. 21.00. Фильм «Петербургские годы». 21.20. Север. Люди. Нефть. 22.00. «Скульптор Янсон Манизер». Фильм. 22.10. «Художник и время».

Горхлебторгу на постоянную работу требуются: **продавцы, ученики продавцов, кассиры-контролеры** в магазины самообслуживания, **рабочие, технички, столяры** в строительную группу, **доставщики** по доставке хлеба на дом покупателям. На работу принимаются и пенсионеры (пенсия выплачивается полностью).

Обращаться: г. Томск, ул. Кузнецова, 28 «а», телефон № 2-52-17, отдел кадров.

2—1

ТОМСКИЙ ДРАМАТИЧЕСКИЙ ТЕАТР

К 100-летию со дня рождения В. И. Ленина

21, 22, 23, 24, 29, 30 апреля — Лауреат Ленинской премии Н. Погодин

„ТРЕТЬЯ ПАТЕТИЧЕСКАЯ“

пьеса в 3-х действиях

Открыта предварительная продажа билетов.
Принимаются заявки на коллективные посещения спектаклей.

ВНИМАНИЮ ОХОТНИКОВ!

Весенняя охота в 1970 году на водоплавающую, боровую, болотную дичь и вальдшнепов на территории Томской области **запрещена.**

Управление охотничье-промыслового хозяйства при Томском облисполкоме.

Счетоводно-бухгалтерская школа

ПРОИЗВОДИТ ПРИЕМ

на курсы бухгалтеров промышленного учета и операторов.

Обращаться: г. Томск, пер. Макушина, 14.

Томскому почтамту в 12-е отделение связи (улица Нахимова, 19) требуются **операторы** для поточно-механизированной доставки почты с окладом 105 руб. в месяц.

Спецодежда предоставляется бесплатно, а форменная одежда—со скидкой 70 процентов.

Обращаться: г. Томск, проспект им. Ленина, 93, отдел кадров.

2—1

Томский техникум железнодорожного транспорта

ПРОИЗВОДИТ

прием учащихся на 1970—71 учебный год

на следующие специальности:

эксплуатация железных дорог;
автоматика и телемеханика на железнодорожном транспорте;
проводная связь;
радиосвязь и радиовещание;
строительство и эксплуатация путевого хозяйства железных дорог.

Условия приема — общие для всех техникумов.

Заявления принимаются до 31 июля 1970 года.

Приемные экзамены будут проводиться с 1 по 20 августа.

Нуждающиеся обеспечиваются общежитием.

Адрес техникума: г. Томск-6, пер. Переездный, 1, телефон № 2-22-51, дополнительный 5-03.

2—1

ВНИМАНИЕ! Продолжается прием подписки на 2-е полугодие 1970 года на центральные, республиканские, областные и районные газеты, журналы — партийные, общественно-политические, научно-технические, сельскохозяйственные, специальные и другие.

ТОВАРИЩИ! Посетите отделения связи, подписные пункты «Союзпечати» и выпишите необходимые вам издания.

Областное агентство «Союзпечать».

УПРАВЛЕНИЕ ПРОФТЕХОБРАЗОВАНИЯ

ОБЪЯВЛЯЕТ ПРИЕМ

в техникумы профессионально-технического образования по специальностям:

оборудование лесозаготовительных предприятий;
промышленное и гражданское строительство;
санитарно-техническое устройство зданий,
технология приготовления пищи;
швейное производство;
физическая культура;
обработка металлов резанием;
монтаж и ремонт промышленного оборудования;
электрооборудование промышленных предприятий и установок;
технология сварочного производства.

В техникумы принимаются юноши и девушки с образованием 8—10 классов. Принятые в техникумы обеспечиваются питанием, общежитием, обмундированием и стипендией.

Лица, окончившие профессионально-технические училища, принимаются в техникумы вне конкурса.

Обращаться: г. Томск, ул. Герцена, 18«а».

2—1

Техническому училищу № 7 требуется на постоянную работу **мастер** производственного обучения в группу слесарей.

Здесь же продается трактор марки Т-40.

Обращаться г. Томск, ул. Крылова, 27.

3—1

Родственники и друзья с глубоким прискорбием извещают о смерти бывшего врача Колпашевского тубдиспансера

КОРСАКОВОЙ Клавдии Ивановны,

последовавшей 14 апреля.

Томский драматический театр приглашает на работу **шофера** 1-го или 2-го класса, **столяров, одевальщицу, уборщицу, разнорабочего.**

Коллектив работников и учащихся технического училища № 17 г. Томска выражает глубокое соболезнование семье по поводу смерти преподавателя училища

НОСОВА Василия Григорьевича.

НАШ АДРЕС И ТЕЛЕФОНЫ

АДРЕС РЕДАКЦИИ: Томск, проспект им. Ленина, 66. ТЕЛЕФОНЫ: приемной редактора — 2-46-81 заместителей редактора — 2-51-75 и 2-42-44 ответ. секретаря — 2-31-19 секретариата — 2-42-40: отделов: партийной жизни — 2-52-23, пропаганды — 2-47-45, промышленности, нефтегеологии, строительства и транспорта — 2-37-75, сельскохозяйственного — 2-37-39; науки и школ — 2-42-46; советского строительства и быта — 2-37-77, писем и рабселькоровской сети — 2-37-38 и 2-31-47, информации — 2-51-61, бухгалтерии и отдела объявлений — 2-37-36, стенографистки — 2-52-02.

К301084 Заказ № 3003

г. Томск, типография областного управления по печати.