Электронная библиотека (репозиторий) Томского государственного университета
http://vital.lib.tsu.ru

Пролетарии всех стран, соединяйтесь!

КРАСНОЕ ЗНАМЯ

ОРГАН ТОМСКОГО ОБЛАСТНОГО КОМИТЕТА КПСС И ОБЛАСТНОГО СОВЕТА ДЕПУТАТОВ ТРУДЯЩИХСЯ

Газета основана 1 июня 1917 года ● СРЕДА, 23 ДЕКАБРЯ 1970 ГОДА ● № 298 (14376) ● Цена 2 коп.

ДОЗОРНЫЕ НА ПРЕДСЪЕЗДОВСКОЙ ВАХТЕ

Трудящиеся Томска, как и весь советский народ, охвачены единым патриотическим стремлением — достойно встретить XXIV съезд партии. Главные усилия участников соревнования направляются на внедрение в производство достижений науки и техники, лучшее использование оборудования, рабочего времени, на ежедневное перевыполнение каждым рабочим своих производственных заданий.

Важная роль в выполнении предсъездовских обязательств принадлежит народным контролерам. Они призваны помогать партийным организациям воспитывать в советских людях качества заботливого и рачительного хозяина страны, осуществлять строжайшую экономию и бережливость во всем, активно содействовать внедрению нового, передового, вести непримиримую борьбу с нарушениями государственной и трудовой дисциплины, проявлениями бюрократизма и волокиты.

Сейчас народные контролеры активно работают над решением задач, поставленных в письме ЦК КПСС, Совета Министров СССР, ВЦСПС и ЦК ВЛКСМ «Об улучшении использования резервов производства и усилении режима экономии в народном хозяйстве». Планомерные проверки намеченных планов по экономии и бережливости, настойчивый поиск резервов помогли многим цехам и предприятиям добиться хороших результатов.

Народные контролеры заводов резиновой обуви, подшипникового, «Сибэлектромотор» в Томске, совхоза имени XXI съезда КПСС Кожевниковского района, совхоза «Рыбаловский» Томского района и многих других хозяйств помогли обеспечить наиболее эффективное использование машин и оборудования, сырья, материалов, рабочего времени. Здесь большинство членов групп и постов народного контроля считают себя лично ответственными за судьбу выполнения производственного плана, за наиболее экономное расходование каждого рубля государственных средств.

Группа контролеров сепараторного цеха подшипникового завода под председательством Леонида Никоновича Свириденко добилась, чтобы отходы от штамповки сепараторов использовались в производстве. Завод ежегодно экономит на этом тысячи рублей.

Всяческой поддержки заслуживает инициатива участников собрания актива народных контролеров города Томска, которые решили ко дню открытия XXIV съезда КПСС помочь внедрить в производство 500 предложений, принятых в ходе общественного смотра резервов производства. Это даст возможность сэкономить не менее одного миллиона рублей, трех миллионов киловатт-часов электроэнергии и высвободить не менее 400 рабочих.

Участники собрания призвали шеститысячную армию дозорных города активно включиться во всенародное движение за достойную встречу предстоящего съезда партии.

Нет сомнения, что призыв этот будет подхвачен всеми народными контролерами области. Надо, чтобы каждая группа, пост все вместе, каждый контролер в отдельности четко определили свои рубежи и задачи.

При обсуждении письма ЦК КПСС, Совета Министров СССР, ВЦСПС и ЦК ВЛКСМ об улучшении использования резервов производства и усилении режима экономии в народном хозяйстве трудящиеся области внесли десятки тысяч предложений, в коллективах предприятий разработаны подробные мероприятия по их осуществлению. Контролеры должны еще планомернее, целеустремленнее проверять их выполнение, помогать коллективам изыскивать новые резервы для дальнейшего повышения эффективности производства, роста выпускаемой продукции.

Значительная часть предприятий области отстает с выполнением планов по реализации продукции, повышению производительности труда. В наших магазинах недостает товаров народного потребления, а план их выпуска недовыполнен на полтора миллиона рублей. На ряде предприятий планы оргтехмероприятий выполняются неудовлетворительно, тормозится внедрение в практику достижений науки и передового опыта. На заводах и фабриках имеется неустановленного оборудования более чем на два десятка миллионов рублей. Взять под неослабный контроль решение всех этих вопросов — неотложная задача дозорных.

А разве мало резервов таится в организации производства! За прошлый год на предприятиях области потеряно свыше 420 тысяч человеко-дней рабочего времени. Если бы их удалось сократить только наполовину, государство получило бы дополнительной продукции на шесть миллионов рублей.

Крупные недостатки имеются в капитальном строительстве. За десять месяцев текущего года годовой план ввода основных фондов выполнен на 42 процента.

Борьба за выполнение планов ввода основных фондов, производственных мощностей, — это борьба за многие десятки миллионов рублей новой продукции. Народные контролеры должны максимум внимания сосредоточить на своевременном вводе в эксплуатацию новых объектов. И не только промышленных предприятий. Важны строгий контроль за ходом жилищного строительства, особая забота о создании животноводческих комплексов, птицефабрики. Наверное, есть смысл создать на пусковых объектах посты народного контроля. Необходимо постоянно совершенствовать формы и методы контроля. Разовые проверки, общественные смотры, массовые рейды, тесный контакт с постоянными депутатскими комиссиями местных Советов, общественными контролерами профсоюзов — вот далеко не полный перечень форм контроля, которые должны быть на вооружении дозорных.

Районные комитеты народного контроля обязаны резко усилить организационную работу в группах, воспитывать активистов в духе нетерпимости к недостаткам, строгого соблюдения государственной дисциплины.

Важно широко информировать трудящихся о работе дозорных. Для этого надо иметь не только яркие, красочные стенды, уголки народного контролера. На каждом предприятии, в колхозе, совхозе, цехе, на ферме хорошо бы завести лицевые счета группы народного контроля и учитывать эффективность их деятельности в рублях, тоннах, киловатт-часах.

Долг всех партийных организаций, местных Советов — помочь дозорным народа выявить как можно больше внутренних резервов и поставить их на службу коммунистического строительства.

«Луноход-1» выбирает место стоянки

ЦЕНТР ДАЛЬНЕЙ КОСМИЧЕСКОЙ СВЯЗИ, 21 декабря. (ТАСС). Программа научных исследований автоматического аппарата «Луноход-1», запланированная на второй лунный день, близится к завершению.

В очередном сеансе радиосвязи с луноходом, состоявшемся 21 декабря с 5 часов до 8 часов 30 минут по московскому времени, проводилось всестороннее обследование места стоянки аппарата во время предстоящей лунной ночи. С этой целью луноход продвигался в юго-восточном направлении по внутреннему склону большого кратера, в центр которого самоходный аппарат спустился в предыдущем сеансе движения.

Условия передвижения аппарата были сложными, наклоны лунохода на отдельных участках достигали 23 градусов. На пути лунохода встречались мелкие кратеры диаметром до пяти метров и россыпи остроугольных камней. Некоторые камни были размером до полуметра.

Автоматический аппарат многократно совершал повороты и движение назад. Путь, пройденный луноходом за сеанс радиосвязи, составил 78 метров.

В ходе сеанса производилась съемка окружающей поверхности с целью получения стереоскопических изображений. Анализ панорам и стереоскопических снимков поверхности показал, что значительный научный интерес представят исследования встретившихся камней. Предполагается, что луноход находится в зоне выбросов из расположенного поблизости относительно «молодого» кратера.

По данным телеметрической информации, все бортовые системы и агрегаты самоходного аппарата работают нормально. Температура в приборном отсеке составляет плюс 18 градусов по Цельсию, давление — 770 миллиметров ртутного столба.

Автоматический аппарат «Луноход-1» продолжает научные исследования в море Дождей.

СЕССИЯ ОБЛАСТНОГО СОВЕТА

Вчера состоялась VIII сессия областного Совета депутатов трудящихся.

Председателем сессии избирается депутат **В. И. Чекулаев**, секретарем — депутат **Г. Е. Кузьмина**.

Сессия обсудила вопросы:

1. Отчет о работе исполнительного комитета областного Совета депутатов трудящихся (докладчик — первый заместитель председателя облисполкома **А. И. Демчук**).

2. О государственном плане развития местного хозяйства области на 1971 год (докладчик — председатель областной плановой комиссии **И. А. Хамитов**).

3. О бюджете области на 1971 год (докладчик — заведующий областным финансовым отделом **А. В. Сергеев**; содокладчик — заместитель председателя бюджетной комиссии областного Совета **К. Ю. Абушаев**).

В прениях по докладам выступили депутаты: **Г. М. Калаба** — председатель Томского горисполкома, **А. Г. Конюх** — первый секретарь Парабельского райкома КПСС, **И. К. Гидзюк** — старший научный сотрудник Бакчарского плодоовощного опорного пункта, **Б. И. Степанов** — слесарь томского завода «Сибэлектромотор», **С. С. Терентьев** — начальник областного управления торговли, **Г. Е. Рогожина** — намотчица завода измерительной аппаратуры, **В. Л. Паршин** — начальник областного управления культуры, **М. И. Ромашов** — председатель Молчановского райисполкома, **Я. Ф. Коробенко** — председатель Чаинского райисполкома, **А. А. Чеботаев** — начальник управления строительства, **В. А. Глазачев** — главный инженер комбината «Томлес».

По обсужденным вопросам приняты соответствующие решения.

Работа исполкома областного Совета депутатов трудящихся за 1970 год признана удовлетворительной. Утверждены государственный план развития местного хозяйства и бюджет области на 1971 год.

(Подробный отчет о сессии будет опубликован в следующем номере газеты).

Ирина Викторовна Кульменева — одна из лучших ткачих колпашевского завода «Металлист». 10 лет она проработала на предприятии, постигла все секреты ткацкого ремесла. Она ударник коммунистического труда, за высокие производственные показатели неоднократно поощрялась администрацией. В дни предсъездовской трудовой вахты И. В. Кульменева перевыполняет нормы на 15—20 процентов.

Фото В. Ефименко.

Первому секретарю Центрального Комитета Польской объединенной рабочей партии товарищу Эдварду Гереку

Дорогой товарищ Герек!

Центральный Комитет Коммунистической партии Советского Союза сердечно поздравляет Вас с избранием Первым секретарем Центрального Комитета Польской объединенной рабочей партии.

Наша партия и советские люди хорошо знают Вас как видного партийного и государственного деятеля Народной Польши, искреннего друга Советского Союза, убежденного коммуниста-интернационалиста. Получив революционную закалку в среде польского пролетариата, Вы отдали много лет борьбе за его правое дело, активно участвовали в классовых боях французских и бельгийских рабочих, в движении Сопротивления в период второй мировой войны.

Находясь на руководящих партийных постах в Народной Польше, Вы вложили много сил и энергии в дело социалистического строительства в своей стране, завоевали заслуженный авторитет и уважение польских коммунистов, всех польских трудящихся. Советские люди высоко ценят тот вклад, который Вы внесли в развитие и укрепление братских отношений и сотрудничества между Польской объединенной рабочей партией и Коммунистической партией Советского Союза, между ПНР и СССР.

Мы твердо уверены, что партия польских коммунистов — детище рабочего класса, славного своими революционными традициями, его боевой авангард — сумеет успешно преодолеть те трудности, которые имели место в последнее время в жизни страны, и сплотит всех трудящихся в борьбе за идеалы социализма, за благо человека, во имя человека. Желаем Центральному Комитету Польской объединенной рабочей партии и Вам лично больших успехов в этом ответственном благородном деле.

Пусть растет и крепнет единство КПСС и ПОРП, братский союз народов Советского Союза и Польши, сплоченность и содружество социалистических стран, единство международного коммунистического и рабочего движения.

Л. БРЕЖНЕВ,
Генеральный секретарь Центрального Комитета Коммунистической партии Советского Союза.
Москва,
21 декабря 1970 года.

Первый секретарь ЦК ПОРП Э. Герек

Эдвард Герек родился 6 января 1913 года в Поромбке Бендзинского уезда, в шахтерской семье. После смерти отца, погибшего во время несчастного случая на шахте, в 1923 году вместе с матерью эмигрировал во Францию, где с 13 лет работал шахтером.

Ряд лет Э. Герек принимал активное участие в работе французских профсоюзов (УВКТ). В 1931 году вступил в ряды Французской коммунистической партии. Участвовал в классовых боях французского пролетариата, руководил стачечным движением, активно участвовал в деятельности рабочего культурно-просветительного общества. В 1934 году за участие в забастовке шахтеров Э. Герек был арестован и выслан из Франции в Польшу. В 1937 году вновь эмигрировал, на этот раз в Бельгию, где также работал шахтером. Всего на шахтах проработал 17 лет. Э. Герек проводил активную политическую деятельность в рядах Коммунистической партии Бельгии. Во время оккупации, находясь в Бельгии, участвовал в движении Сопротивления, которое вело борьбу с гитлеровцами.

После войны Э. Герек принимал участие в организации на территории Бельгии союза польских патриотов, Польской рабочей партии и руководил деятельностью национального совета поляков в Бельгии, председателем которого был более двух лет.

В 1948 году, возвратившись в Польшу, Э. Герек начал работу в Центральном Комитете Польской рабочей партии. С 1949 года работает в партийном аппарате в Силезии секретарем Катовицкого воеводского комитета ПОРП. Заканчивает заочное отделение вуза по специальности горного инженера.

В 1954 году на II съезде партии Э. Герек был избран членом ЦК ПОРП и приступил к работе в ЦК в качестве заведующего отделом тяжелой промышленности.

На 6-м пленуме ЦК в 1956 году Э. Герек был избран секретарем ЦК, на 7-м пленуме в том же году — членом Политбюро ЦК и с 1957 года совмещает этот пост с обязанностями первого секретаря Катовицкого воеводского комитета ПОРП. После IV съезда партии в 1964 году и затем после V съезда в 1968 году вновь избирается в состав Политбюро ЦК ПОРП.

Депутат сейма с 1952 года.

Награжден орденом Строителей Народной Польши, орденом Трудового знамени 1-й степени и другими орденами.

На 7-м пленуме ЦК ПОРП 20 декабря 1970 года Эдвард Герек избран Первым секретарем Центрального Комитета Польской объединенной рабочей партии.

(ТАСС).

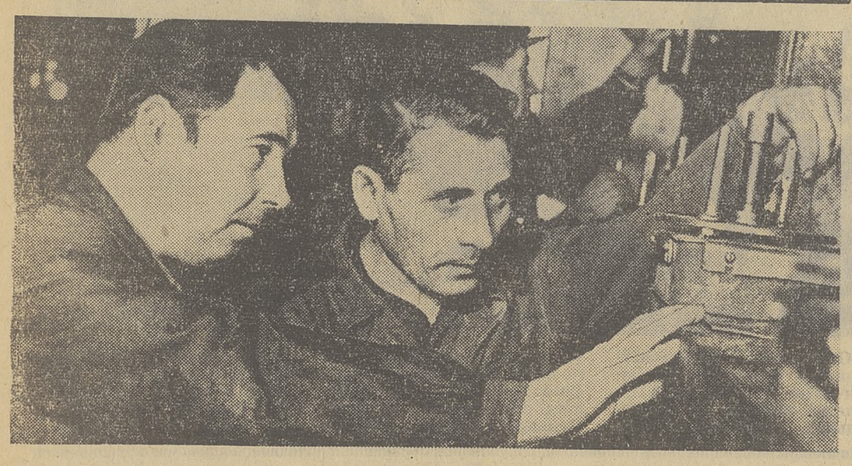

В кабельной промышленности проблема лакировки проводов, изолированных стекловолокном, давно стала наболевшим вопросом. Провода, выпускаемые по существующей раздельной технологии, не соответствуют уровню мировых стандартов. Технологи томского завода «Эмальпровод» сделали значительный шаг в решении этой проблемы. Конструкторским бюро завода совместно с инженерно-техническими работниками цеха № 3 была разработана оригинальная конструкция станка совмещенной технологии. Сейчас конструкторская идея претворена в жизнь. На прошлой неделе в цехе пущен на полную мощность второй станок новой серии. Надежды его создателей оправдались. Технические качества проводов соответствуют требованиям мировых стандартов. Станок в два раза производительнее, чем станки, выпускаемые машиностроителями. К концу первого квартала будущего года в цехе будет работать линия из восьми станков. Всего же в цехе будет установлено двадцать подобных агрегатов.

* * *

НА СНИМКЕ: старший механик цеха № 3 Г. А. Петров и слесарь-сборщик И. Н. Доманевский за наладкой одного из узлов нового станка. Они оба немало потрудились над его созданием.

Фото Г. Смышляева.

Новоселье в «Сибиряке»

Всего несколько дней прошло с тех пор, как жители села Семеновки Зырянского района получили прекрасную столовую. Она расположена в кирпичном двухэтажном здании. В этом же новом большом доме находится правление колхоза «Сибиряк», исполком Семеновского сельского Совета, библиотека, автоматическая телефонная станция, гостиница. Работники столовой располагают хорошими электрическими плитами, большим холодильным шкафом и другим оборудованием, которое закуплено колхозом.

Л. ШАХАНОВА.

ТОННЫ ЭКОНОМИИ

Большую работу по модернизации оборудования теплосилового хозяйства провели в этом году энергетики Томского подшипникового завода. Были переведены на рациональный режим работы компрессорные установки, изысканы резервы в термическом цехе. В результате за год на заводе сэкономлено четыре миллиона киловатт-часов электроэнергии, 296 тонн мазута и 263 тонны угля.

С. ПЕТРОВА.

Помощь животноводам

Само название цеха по механизации трудоемких процессов в животноводстве говорит о характере деятельности этого подразделения объединения «Сельхозтехника». Приезду небольшого, но дружного коллектива, возглавляемого В. Е. Орловым, всегда рады животноводы. Закончив работу по механизации коровника в Сухологовском отделении совхоза «Коломинский», слесари-монтажники пришли в Добринское отделение совхоза «Чаинский». Совхоз в будущем году значительно увеличивает количество скота на откорме, и поэтому здесь делается все, чтобы облегчить труд животноводов: устанавливаются автопоилки, переоборудуются транспортеры навозоудаления. Закончив работу здесь, монтажники займутся установкой оборудования на строящемся птичнике в Мушкинском отделении этого же совхоза. Хорошо зарекомендовали себя в работе слесари Ю. Н. Попов и Н. Ф. Меркулов.

В. БОРОДАЙ.
Чаинский район.

ИНФОРМАЦИЯ ДНЯ

ДИПЛОМ ВДНХ—УНИВЕРСИТЕТУ

За успехи в организации научно-исследовательской работы студентов Главный комитет ВДНХ наградил Томский государственный университет дипломом первой степени. Серебряной медали и денежной премии в размере 100 рублей удостоена научная работа студента геолого-географического факультета Виктора Орлова, которая представляет собой самостоятельное исследование по геологическому строению и магматизму Восточной Камчатки. Из восемнадцати студентов университета, получивших свидетельства участников ВДНХ, двенадцать человек награждены медалями «Юный участник ВДНХ» и денежными премиями.

А. ГОНЧАРЕНКО.

В ПОМОЩЬ СЕЛЬСКОМУ КЛУБУ

В Чаинском районном Доме культуры создан методический кабинет. В нем несколько стендов: «Самодеятельный театр», «Хореография», «Репертуары и сценарии», «Новое в клубной работе». Литература, снимки, методические разработки позволяют заведующим сельскими клубами познакомиться с практикой организации и подготовки различных праздников и вечеров, с литературно-музыкальными композициями и сценариями, с эскизами костюмов для хора. Методисты Дома культуры — выпускники Новосибирского и Томского культпросветучилищ Наталия Гладких и Галина Титова — помогают налаживать клубную работу, выезжая в деревни, поселки, села. В ближайшее время они намечают организовать курсы руководителей драматических, танцевальных и хоровых кружков.

Г. НИКОЛАЕВ.

К СЕМИНАРУ ЛИТЕРАТОРОВ

Состоялось очередное заседание областного литературного объединения, на котором были обсуждены произведения начинающих авторов политехнического института «Молодые голоса» и уже знакомая нашим читателям юмористическая проза томича Ю. Тарана. Это заседание — подготовка к большому семинару молодых авторов, который состоится весной в Томске. В нем примут участие известные поэты и прозаики России.

В. ЯКОВЛЕВ.

СИМПОЗИУМ КУРОРТОЛОГОВ

В середине декабря в Новосибирске состоялся всесоюзный симпозиум по проблеме «О бальнеологической реакции у больных при их лечении курортными и физиотерапевтическими факторами». В работе симпозиума приняли участие около 200 специалистов из Москвы, Одессы, Свердловска, Сочи, Иркутска, Хабаровска, Красноярска и многих других городов и курортов страны. Среди них были 15 ученых из Томского научно-исследовательского института курортологии.

Итогом всесоюзного симпозиума явилось обобщение накопленных научных данных и определение новых направлений в разработке методического руководства, которое поможет врачам в определении дозы курортных и физиотерапевтических факторов при различных заболеваниях.

Е. ГОЛЫШЕВ.

ПРЕМЬЕРА ТЕАТРА

Вчера Томский областной драматический театр показал свою новую работу — спектакль «Дурочка» (комедия известного испанского драматурга Лопе де Вега). Постановка подготовлена режиссером Виталием Коняевым, декоративное оформление художника Валерия Орлова. Зрители тепло встретили игру артистов В. Быковой (Финея), М. Филатовой (Ниса), З. Жаковой (Клара), В. Семенова (Лауренсьо), В. Шибанкова (Лисео). Театр обратился к этому произведению потому, что оно воспевает могучее человеческое чувство — любовь.

Г. ЕГОРОВ.

ИНФОРМАЦИЯ ДНЯ

Электронная библиотека (репозиторий) Томского государственного университета
http://vital.lib.tsu.ru

НА ПАРТИЙНЫХ КОНФЕРЕНЦИЯХ

ВОСПИТАНИЕ ОТВЕТСТВЕННОСТИ

Большие перемены произошли в жизни Кривошеинского района за последние годы. О них наглядно говорят цифры, приведенные в отчетном докладе райкома КПСС XX районной партийной конференции, в выступлениях делегатов. Это цифры роста. За каждой из них — напряженные усилия районной партийной организации, созидательный труд производственных коллективов.

Производство зерна в совхозах района за пятилетие увеличилось в 1,6 раза, мяса — на 63 процента, молока — на 66 процентов по сравнению с предыдущей пятилеткой. Средняя урожайность зерна с гектара за эти годы на 24 процента выше, чем в прошлой пятилетке. Производительность труда в промышленности возросла на 47,6 процента. За 11 месяцев этого года план реализации продукции промышленные предприятия выполнили на 101,1 процента. Лучших результатов среди производственных коллективов добился в этом году Ергайский леспромхоз. Соревнование в честь ленинского юбилея и XXIV съезда партии выдвинуло десятки передовиков производства, ставших маяками для всех тружеников района. Малая комплексная бригада В. С. Корнеева к 1 декабря заготовила 45 тысяч кубометров леса, коллектив, возглавляемый В. Ф. Гринкевичем, — 37 тысяч кубометров, бригада И. Ф. Тихонова — 30 тысяч кубометров. Передовая доярка района Н. И. Клопова из совхоза «Володинский» надоила за 11 месяцев по 3.056 килограммов молока на каждую корову. Высоких показателей добились многие другие труженики промышленности и сельского хозяйства.

В районе за последние годы увеличились масштабы строительства. За пятилетку вступили в строй многие производственные объекты, клубы, школы, каждая четвертая семья справила новоселье.

Основой этих успехов послужили возросший уровень партийного руководства хозяйственным и культурным строительством, улучшение организаторской и политической работы, усиление партийного влияния на все стороны жизни района.

Вместе с тем делегаты конференции, анализируя состояние дел в районе, отмечали, что далеко не все резервы развития хозяйства и культуры использованы, не все, что могло быть сделано, стало реальностью. В этой связи было высказано немало критических замечаний в адрес райкома КПСС, в частности, касающихся стиля и методов его работы.

Непременными требованиями к партийному руководству в современных условиях является научный подход к делу, глубокое знание экономики, умение видеть тенденции ее развития, поддержать новое, передовое.

На конференции был дан довольно подробный разбор практики партийного руководства сельским хозяйством.

— Бюро, секретари райкома партии, — говорил директор совхоза «Кривошеинский» И. Т. Журавлев, — порой неконкретно, поверхностно занимались вопросами сельского хозяйства, мало оказывали помощи работникам совхозов. Секретари райкома, как правило, в совхозах бывали наездами, не разбирались глубоко в состоянии дел, не уделяли должного внимания изучению и распространению передового опыта.

Замечание вполне резонное. Невнимание к анализу экономических результатов работы порождало серьезные упущения и просчеты. Из года в год в районе проявляется тенденция увеличивать производство кормов не за счет повышения урожайности, а за счет расширения посевных площадей под кормовыми культурами. В 1970 году посевы кормовых культур расширились почти вдвое по сравнению с 1968 годом, а производство грубых кормов возросло только на 20 процентов. Посевы же зерновых, которые дают наибольший экономический эффект, увеличились незначительно. Если вести такую линию и впредь, можно оказаться перед фактом резкого снижения продуктивности пашни.

За пятилетку основные фонды сельскохозяйственного производства в районе возросли в 1,7 раза. Фондоотдача же за эти годы резко снизилась. Если в 1966 году на 1.000 рублей основных средств было продано продукции на 1.065 рублей, то в 1970 году — на 679 рублей.

В хозяйствах района не только не снижается, а постоянно растет себестоимость продукции земледелия и животноводства. В 1966 году себестоимость центнера зерна составляла 9 руб., а в 1970 году — 10 руб. 52 коп. За это же время себестоимость говядины возросла вдвое, а центнера молока — с 11 руб. 28 коп. до 20 руб. 06 коп.

Неудовлетворительно обстоит дело в районе с наращиванием поголовья всех видов скота, особенно маточного. Хотя за последние годы поголовье скота в совхозах увеличилось, но зато оно уменьшилось в индивидуальном секторе. В целом по району рост поголовья крупного рогатого скота за пятилетку крайне незначителен, а количество свиней и овец даже уменьшилось. Упущен важный резерв увеличения производства продуктов животноводства.

Скотник совхоза имени Свердлова П. Д. Можаров отмечал в своем выступлении, что рабочие и служащие совхоза стараются избавиться от личного скота, потому что трудно заготовить корма, еще труднее привезти их домой. Непросто подчас и сбыть продукцию: закупки ее, особенно молока, организованы плохо.

В сложных условиях нынешней осенью проходила уборка урожая. Но не во всех хозяйствах трудностям противопоставили высокую организованность. Сказались упущения в подготовке к уборке. Райком и райисполком своевременно не нацелили совхозы на раздельную уборку хлебов, в результате хозяйства оказались к ней совершенно не подготовленными. Если бы это было сделано, потери хлеба можно было значительно сократить.

В чем причины этих просчетов, упущений, ошибок? В отчетном докладе райкома КПСС конференции сказано: бюро райкома КПСС, управление сельского хозяйства мало вникают в сельскохозяйственное производство, недостаточно предъявляют требовательности к работникам совхозов за состояние дел. Райком КПСС, первичные парторганизации не выполнили до конца требование XXIII съезда КПСС о повышении чувства ответственности каждого руководителя, каждого коммуниста за порученный участок работы, слабо воспитывали их в духе строгого соблюдения партийной и государственной дисциплины, допускали серьезные недостатки в организации контроля за исполнением принимаемых решений. Об этом говорили в своих выступлениях председатель райисполкома В. И. Никитин, прокурор района П. Г. Шмаргунов и другие делегаты.

На конференции, в частности, отмечалось, что в прошлом году райком разработал конкретные мероприятия по подъему животноводства. Но многие пункты мероприятий оказались невыполненными. Никто за это ни с кого не спросил, не потребовал отчета, наконец, ответственности. В начале нынешнего года пленум снова вернулся к этому вопросу, но и это решение выполнено далеко не полностью.

Остро в совхозах района стоит проблема кадров. За последние три года в постановлениях бюро и пленумов райкома не раз записывались пункты, обязывающие директоров совхозов создать необходимые бытовые условия для специалистов. Но организации дела не было, не было и серьезного спроса за это с директоров совхозов. Текучесть кадров не уменьшилась. За три года из района уехало 78 специалистов.

Вопросы закрепления кадров на селе поднимали в своих выступлениях на конференции секретарь парткома совхоза «Белостокский» С. И. Морару, председатель Иштанского сельсовета А. Д. Рыбалов и другие выступавшие.

Много молодежи уезжает из деревень района, говорил С. И. Морару. Причина хорошо известна: мало проявляется заботы об удовлетворении ее культурно-бытовых запросов. Очень медленно идет строительство на селе домов культуры, благоустроенного жилья, школ, спортивных сооружений. Давно осуждена такая практика, когда силы сельских строительных организаций в основном концентрируются на строительстве и благоустройстве районных центров. Но эта практика в Кривошеинском районе продолжается. Надо, чтобы строители прежде всего вели работы в совхозах.

Острой критике райком партии и райисполком подвергнуты за нетребовательность к руководителям и специалистам управления сельского хозяйства и объединения «Сельхозтехника». Как отмечалось на конференции, специалисты управления сельского хозяйства часто упускали главное в своей работе — внедрение передового опыта, новой техники и технологии. Некоторые из них сводили свою деятельность к сбору различных сводок и справок, отрывая на это и специалистов совхозов. Объединение «Сельхозтехника» плохо осуществляет материально-техническое снабжение хозяйств. Здесь свыклись с низким качеством ремонта техники. Бюро райкома КПСС, исполком райсовета мало вникали в деятельность этих организаций, мирились с крупными недостатками в их работе.

Слабая требовательность к кадрам со стороны райкома, низкий уровень критики и самокритики привели к тому, что в районе имели место факты грубого нарушения отдельными руководителями партийной и государственной дисциплины, недостойного поведения некоторых коммунистов. В марте этого года пленум райкома КПСС за недостойное поведение вывел из состава бюро райкома коммунистов Я. И. Христенко и Д. Л. Андреенко и освободил первого от должности председателя райисполкома, а второго — от должности председателя районного комитета народного контроля.

На конференции отмечалось также, что райком КПСС недооценивает идеологическую работу, мало уделяет внимания политической информации населения. На июль-сентябрь отделом пропаганды и агитации райкома был составлен план политических выступлений руководящих работников на предприятиях и в селах и отпечатан типографским способом. Прошло 3 месяца. Члены бюро и секретари райкома не нашли времени выступить перед населением. На четвертый квартал отдел пропаганды и агитации уже и план не составлял.

Коммунисты отмечали недостатки в организаторской и политической работе по развертыванию социалистического соревнования, по мобилизации трудящихся на успешное выполнение предсъездовских социалистических обязательств. Обязательства подчас вырабатываются келейно, без широкого обсуждения в коллективах.

Особое место в выступлениях было отведено задачам по выполнению решений декабрьского (1970 г.) Пленума ЦК КПСС и второй сессии Верховного Совета СССР, организации достойной встречи XXIV съезда партии.

На конференции выступил второй секретарь обкома КПСС А. Е. Высоцкий.

Конференция избрала новый состав райкома КПСС, ревизионной комиссии и делегатов на областную партийную конференцию.

* * *

Состоялся пленум Кривошеинского райкома КПСС. Первым секретарем райкома партии избран **В. И. Никитин**, вторым секретарем — **Ю. Д. Долгин**, секретарем — **К. П. Третьяков**.

И. АЛЕКСЕЕВ.

Разное руководство — разные показатели

Выступления в прениях по отчетному докладу Чаинского райкома КПСС — разнохарактерные по содержанию. Но есть в них и общее. Каждый подчеркивал ту благотворную роль, которую сыграли в экономической и культурной жизни района решения XXIII съезда партии и последующих Пленумов ЦК КПСС.

Многие говорили о партийном руководстве экономическим развитием района. В этой области достигнуты определенные успехи. Досрочно выполнили пятилетку промышленные предприятия района. На 4,5 центнера с гектара повышена среднегодовая урожайность зерновых. Увеличено за пятилетие производство продукции животноводства. Раньше срока завершен годовой план продажи государству молока, мяса и яиц. Много сделано за последние годы в производственном, дорожном, культурно-бытовом строительстве.

Словом, успехи бесспорны, как бесспорна в этих успехах роль партийных организаций района. Как отмечалось на конференции, больше стало в их работе деловитости, повысилась ответственность коммунистов за порученное дело, за соблюдение требований Устава КПСС. Они глубже вникают в производство, партийное влияние на хозяйственные дела стало более результативным. Практика партийного руководства хозяйством совершенствуется.

Но есть и серьезные упущения. В центре внимания делегатов были задачи, вытекающие из решений декабрьского (1969 г.) и июльского (1970 г.) Пленумов ЦК КПСС. На конференции остро были поставлены вопросы о повышении ответственности руководящих кадров за порученное дело, об укреплении материально-технической базы сельского хозяйства.

В районе двадцать молочных ферм. Показатели их работы разные. Одни фермы в год получают до 2.800—3.000 килограммов молока в среднем от коровы, для других рубеж даже в 2.000 килограммов едва досягаем. Подобные контрасты в показателях и на лесоучастках, и в урожайности зерновых, и на откорме скота. Разные показатели отражают разный уровень политической и организаторской работы.

— Райком обычно спрашивает с нас летом за сено, осенью — за хлеб, зимой — за мясо и молоко,— сказал с трибуны секретарь парткома совхоза «Коломинский» А. Н. Курдюмов. — Но почему-то мало интересуется он другими делами. Секретари цеховых парторганизаций далеко не всегда умеют и собрание подготовить, и повестку дня выбрать, и по-партийному подойти к решению хозяйственного вопроса, и организовать выполнение своих решений. Нужна помощь. Но в райкоме мало интересовались, как идут партийные дела в совхозных отделениях, мало оказывали помощи. Инструкторы райкома бывают в совхозе наездами, да и встречаются больше не с секретарями партбюро, а с хозяйственниками. Надо чаще знакомить секретарей с опытом, с практикой партийной работы.

Существенные замечания высказал управляющий районным объединением «Сельхозтехника» М. Ф. Подшивайлов. Надо добиваться, сказал он, чтобы связь райкома с производственными коллективами была живой, непосредственной, и не только с руководителями, но и в первую очередь с первичными парторганизациями. И поменьше совещаний и сборов. Особенно много их бывает летом.

М. Ф. Подшивайлов посоветовал райкому партии больше проявлять настойчивости в доведении до конца каждого начатого дела. Весьма острые, к примеру, велись разговоры летом о скорейшем освоении новых земель. Но сейчас они поутихли. А ведь именно сейчас, зимой, мелиоративный отряд «Сельхозтехники» мог бы широко вести раскорчевку пней и кустарников, но не ведет: все еще не готова проектно-сметная документация.

На конференции отмечено также, что райкому партии недостает последовательности и в некоторых других вопросах. В районе накоплен богатый опыт интенсивного откорма скота. Совхоз «Усть-Бакчарский» благодаря интенсивному откорму нынче сдал скот средним весом в 373 килограмма, чистая прибыль от продажи составила 100 тысяч рублей. На этом опыте учились многие хозяйства области, но в самом Чаинском районе его использовали недостаточно. Особенно плохо используют этот метод в совхозе «Коломинский», занимающем большой удельный вес в животноводстве района.

На многих фермах все еще плохо ведется племенная работа, низка продуктивность животных, допускается падеж. Специалисты районного управления сельского хозяйства, сказала телятница совхоза «Усть-Бакчарский» М. И. Качина, редко бывают на фермах, неглубоко вникают в дела, мало оказывают практической помощи.

Райком, райисполком, районное управление сельского хозяйства медленно решают важные перспективные вопросы экономики — рациональное использование машин и каждого гектара земли, обеспечение хозяйств механизаторскими кадрами, повышение эффективности общественного производства, снижение себестоимости. Вполне обоснованно прозвучал на конференции упрек директора совхоза «Чаинский» А. И. Дарчука: «Вот уже несколько лет решаются в районе вопросы о специализации и концентрации нашего производства. А сдвиги малозаметны. При определении мест для строительства производственных и культурных объектов, а также жилья допущены серьезные ошибки, стоившие немалых средств, и исправляются ошибки крайне медленно».

На конференции выступил кандидат в члены бюро обкома КПСС, заведующий отделом организационно-партийной работы обкома КПСС Е. А. Вологдин.

Конференция приняла постановление по отчетному докладу. С учетом социалистических обязательств тружеников района в честь XXIV съезда КПСС решено выполнить план первого квартала по продаже государству продукции животноводства к 25 марта. План первого года новой пятилетки по выпуску и реализации промышленной продукции завершить к 25 декабря.

На конференции избран новый состав райкома партии, ревизионной комиссии и делегаты на областную партийную конференцию.

* * *

Состоялся организационный пленум райкома. Первым секретарем райкома КПСС избран **И. Ф. Григорьев**, вторым — **К. И. Нестеров**, секретарем — **Е. П. Елизаров**.

Г. ЛЮБОВСКИЙ.

С ПРИЦЕЛОМ НА ЗАВТРАШНИЙ ДЕНЬ

Кожевниковский район — район сугубо сельскохозяйственный. Подавляющая часть населения его занята в совхозном производстве, основная продукция, поставляемая государству, — продукты земледелия и животноводства. А имеющиеся немногочисленные промышленные предприятия обслуживают здешние совхозы и перерабатывают местное сельскохозяйственное сырье.

Естественно поэтому, что в отчетном докладе райкома КПСС на состоявшейся в субботу XXI районной партийной конференции и в выступлениях делегатов основное внимание было уделено вопросам, связанным с дальнейшим увеличением сельскохозяйственного производства и повышением авангардной роли коммунистов в решении этой первостепенной задачи.

Осуществляя решения XXIII съезда партии, трудящиеся района немало сделали для развития производительных сил в здешних хозяйствах и на предприятиях, для повышения культурного уровня и благосостояния населения. Досрочно выполнено пятилетнее задание по продаже государству продуктов полеводства и животноводства. Сверх плана на приемные пункты доставлено 65 тысяч тонн зерна, более трех тысяч тонн мяса, свыше девяти тысяч тонн молока, более семи миллионов штук яиц. В завершающейся пятилетке по сравнению с 1961—1965 гг. продажа государству зерна возросла в 1,9 раза, мяса — на 27 процентов, молока — на 49 и яиц — на 75 процентов. Капиталовложения за это время составили 26 миллионов рублей — вдвое больше, чем в предшествующей пятилетке. За счет этих средств построены 32 коровника, 14 телятников, 15 свинарников и много других производственных объектов. Возведены десятки сельских клубов, новые школы, магазины, сотни жилых домов. Значительно возросло благосостояние трудящихся — средняя заработная плата за это время увеличилась в полтора раза.

Однако приведенные цифры роста на партийной конференции расценивались лишь как один шаг в поступательном движении вперед, ибо в наступающей пятилетке перед хозяйствами района встают более сложные задачи, и производство всех видов продукции должно снова резко возрасти. Для этого потребуется еще большее трудовое напряжение, умелое использование собственных резервов в сочетании с возрастающей помощью государства. И, естественно, на более высокую ступень должна подняться организаторская и воспитательная работа партийных организаций, являющаяся мощным рычагом подъема производства, усиления трудового энтузиазма и идейной убежденности тех, кому предстоит брать новые рубежи.

Делегаты сопоставляли возможности районной партийной организации с тем, что сделано, и в соответствии с этим оценивали результаты. Выступления на партийной конференции были деловыми, конкретными и давали пищу для раздумий. Каждый вносил какое-то предложение, говорил о том, что отрицательно сказывалось на производстве. Эти предложения легли в основу принятого конференцией постановления.

Основа сельскохозяйственного производства — земля. Повышение эффективности ее использования —непременное условие увеличения объема сельскохозяйственной продукции. В истекшем пятилетии урожайность зерновых в районе по сравнению с 1961—1965 годами возросла на 6,5 центнера с гектара и составила 16 центнеров с гектара. Это итог возросшей культуры земледелия. Хозяйства получили от мелиораторов тысячи гектаров сельскохозяйственных угодий, за пятилетку освоено под пашню 5 тысяч гектаров суходольных земель, произведено коренное улучшение пойменных лугов на площади свыше семи тысяч гектаров. Однако эффективность использования сельскохозяйственных угодий в районе еще низка. Показатель производства продукции в расчете на 100 гектаров пашни в кожевниковских хозяйствах ниже, чем в среднем по области.

Богатейший резерв повышения эффективности земли в Кожевниковском районе — приобская пойма, последовательно осваиваемая мелиоративными отрядами. Но этот важнейший источник производства кормов, отмечали коммунисты, используется недостаточно, и многие сотни гектаров пашни заняты травами. Урожайность многих полей, засеянных травами, низка, часть их под предлогом создания долголетних культурных пастбищ запущена. Перемещение производства кормов на луга и расширение посева зерновых без ущерба для севооборота на пахотных землях даст возможность получать с каждого гектара значительно больше кормовых единиц, чем сейчас. Об этом аргументированно говорили директор совхоза имени XXI съезда КПСС В. Д. Иванов и другие делегаты.

Малая отдача земли препятствует созданию прочной кормовой базы для животноводства. Это, а также ряд других факторов, отрицательно сказавшихся на важнейшей отрасли совхозного производства, привели к тому, что животноводство в районе развивается неравномерно. Рост производства животноводческой продукции, достигнутый за пятилетие, произошел в основном в первые три года пятилетки, в последние же два года во многих хозяйствах наблюдается застой и даже спад производства. Если средний надой от коровы за пятилетку и возрос почти на 500 килограммов молока, то в 1969 году продуктивность дойного стада по сравнению с предшествующим годом снизилась на 112 килограммов молока, а в 1970 году от каждой коровы получено еще меньше на 45 килограммов. Медленный рост дойного стада не компенсировал снизившейся продуктивности, и валовый надой стал меньше.

Несмотря на то, что за последние годы в районе введено в эксплуатацию много животноводческих помещений, темпы их строительства отстают от нужд хозяйств. Об этом говорили делегаты конференции: секретарь парторганизации третьего отделения совхоза «Заветы Ленина» И. А. Познахарев, директор совхоза «Дубровский» И. Н. Гурьев, главный зоотехник совхоза «Ювалинский» Д. А. Смокотин и другие. В Терсалгае, например, Кожевниковская межколхозная строительная организация четвертый год строит телятник, и совхоз вынужден содержать телят вместе с коровами. В Сафроновке коровник в аварийном состоянии, а ввод нового помещения сдерживается из-за отсутствия оборудования для монтажа.

Примечательно, что почти все выступавшие говорили о подготовке кадров для хозяйств и мерах, принимаемых для закрепления молодежи на селе. Сегодня в совхозах не хватает 400 механизаторов и потому проблема обучения механизаторов, проблема молодой смены — особенно насущна. В ряде хозяйств немало делается для того, чтобы ребята, вернувшиеся после службы в армии, оставались в своих хозяйствах. Отток молодежи из кожевниковских сел за последние годы заметно уменьшился. Однако кое-где еще мало делается для профориентации в сельских школах, учащимся не прививается любовь к сельскому труду.

Результаты производственной деятельности совхозов, деятельность учреждений культуры, бытовое обслуживание населения на высоте там, где сильно влияние партийной организации, где коммунисты показывают личный пример.

О мобилизующей роли коммунистов в совхозе имени XXI съезда КПСС хорошо рассказал на конференции бывший секретарь парткома этого хозяйства, недавно назначенный директором совхоза «Елгайский», Г. А. Маляров. Партийному руководству производством было посвящено выступление секретаря парткома совхоза «Малиновский» Д. Д. Соболева.

Однако большинство выступавших воспитательной и идеологической работы на селе не касались, сконцентрировав внимание на решении вопросов сугубо производственных. Очевидно, недооценка массово-политической работы на селе и привела к просчетам в ряде хозяйственных дел.

Мало было на конференции и экономического анализа результатов хозяйственной деятельности совхозов. Если и констатировалась высокая себестоимость продукции сельского хозяйства, то о том, как думают коммунисты добиваться ее снижения, говорилось бегло.

В целом районная партийная конференция прошла на высоком уровне, в обстановке деловой критики и самокритики, нетерпимости к недостаткам. Она явилась свидетельством возросшего влияния коммунистов во всех сферах жизни района, убедительно показала, что партийная организация в силах мобилизовать трудящихся на решение сложных и ответственных задач в новой пятилетке. Порукой этому — повсеместно развернувшееся в хозяйствах и на предприятиях социалистическое соревнование за достойную встречу XXIV съезда КПСС.

На конференции состоялись выборы районного комитета КПСС, ревизионной комиссии и делегатов на XIV областную партийную конференцию.

* * *

Состоялся пленум вновь избранного райкома партии. Первым секретарем Кожевниковского райкома КПСС избран **В. И. Чекулаев**, вторым секретарем — **В. Н. Тюфилин**, секретарем — **Г. Д. Баев**.

В. МАКШЕЕВ.

Отличными производственными показателями заканчивает последний год пятилетки ветеран инструментальной промышленности, ударница коммунистического труда шлифовщица цеха фрез Томского завода режущих инструментов Пелагея Семеновна Гусева. Она успешно закончила производственную программу пятилетки и сейчас трудится в счет будущей пятилетки.

Фото В. Ефименко.

ПРИМЕР ЛУЧШЕГО ОБЩЕЖИТИЯ

Собрание вузовского актива Томска на этот раз началось несколько необычно — с экскурсии по общежитию факультета автоматики и вычислительной техники политехнического института. Любезные хозяева показали гостям свой студенческий дом. Уютные рабочие комнаты с цветами и маленькой учебной библиотекой, удобные кухни, прачечные. В цокольном этаже разместился просторный клуб «Каникула». Многое сделано руками самих студентов. Не случайно вот уже несколько лет общежитие — одно из лучших в городе.

Председатель студсовета Сергей Зонов рассказал, как благоустраивалось общежитие, как складывалось полное самообслуживание.

Воспитательная работа в общежитии — часть программы обучения студента в институте. Об этом говорил политрук Михаил Милый. Деятельность трех клубов — «На двух полушариях», «Прометей», «Каникула» — прекрасно дополняет работу красного уголка.

Об истории создания, традициях клуба «Каникула» рассказал руководитель клуба Александр Налепов. Особенность клуба, существующего круглогодично, в том, что он объединяет членов строительного отряда одноименного названия. Целинные традиции — дружба, товарищеская взаимовыручка, стремление к активной деятельности — нашли прописку в общежитии, аудиториях факультета.

Перед представителями студенчества, партийных, комсомольских, профсоюзных организаций выступили также заместитель секретаря парткома политехнического института К. Т. Винниченко, председатель студсовета общежития историко-филологического факультета университета Анатолий Андриянов, политрук общежития строительного факультета инженерно-строительного института Юрий Легких, секретарь Томского горкома партии А. Г. Блинов.

В. АРСЕНЬЕВ.

Электронная библиотека (репозиторий) Томского государственного университета
http://vital.lib.tsu.ru

Сказание о земле нарымской

Первая нефть

Под такой рубрикой мы начинаем публиковать материалы о тех больших переменах, что произошли на севере нашей области за последние пять лет.

О том, как шли первопроходцы к подземным кладовым, рассказывает сегодня Федор Федорович Трутнев, бывший в те годы начальником Западной нефтеразведки.

ХОТЯ В МОЕЙ ПАМЯТИ живо многое из того, что предшествовало первым открытиям, рассказать обо всем этом на страницах газеты — задача непосильная. Для васюганских нефтеразведчиков была особенно результативной нынешняя пятилетка. Одно месторождение, второе, третье... Но при этом нельзя не вспомнить о первой опорной скважине, что была заложена на окраине Нового Васюгана и дала первые капли нефти. Было это в 1958 году. А нефтеразведка обосновалась здесь двумя годами раньше. Тех первых капель, конечно, оказалось недостаточно, чтобы «утолить» ими жажду открытий. Но они укрепили надежду — единственный спутник, который ни при каких обстоятельствах не оставляет геологов.

Вспоминаются годы, когда в нефтеразведке не было ни вездеходных машин, ни вертолетов. Первая преграда — болота. А на точку нужно обязательно попасть, сделать там рекогносцировку местности, выбрать площадку под буровую, склады, жилье для буровиков. Идешь с посошком в руках, чтоб не попасть в трясину, кругом свора мошки и комара — без накомарника и сетки, пропитанной дегтем,—ни шагу. Отобьешь вместе с геологом место, ориентировочно распланируешь все, и кажется тебе этот пятачок таким уютным, обжитым местом, что думается: здесь-то обязательно будет нефть.

Начинается завоз оборудования и материалов. А тракторов в разведке всего три. В заболоченных местах приходится класть двойные, тройные настилы, чтобы техника прошла без риска для нее. Рискуют люди, зная, что без тракторов они бессильны что-либо сделать с громоздким оборудованием. Порой его вынуждены разбирать по узлам, причем без кранов, так как в то время подъемных механизмов в разведке не было.

Трудно описать сам дух той работы, когда не было твердых границ рабочего дня, не было выходных, если требовала обстановка. Борис Владимирович Федоров, начальник механических мастерских Западной экспедиции, и сейчас вспоминает, как обживалась разведка в Малой Муромке.

Конец ноября, а мастерские не готовы. Стены стоят без крыши. Рядом с токарным станком разложен костер. Федоров, в то время токарь и дизелист, греет руки — и вновь за работу. Его продукция нужна транспортникам и буровикам.

Переезд в Новый Васюган по существу означал второе рождение разведки. Обустройство велось заново, только теперь более добротно и надолго. Нефтеразведчики были одновременно и строителями, делали все, начиная с «проектирования» баз и цехов и кончая организацией торговых точек и столовых. Не прекращался поиск нефти. Пробурено уже несколько скважин, но ощутимых результатов нет. Это действовало на всех удручающе.

Каждый понимал, что рассчитывать на удачу нельзя. Ее надо готовить, приближать повседневной работой. Хотя план на бригаду был невелик, буровики занимались в основном ремонтом, устраняли аварии. Как вырваться из этого тупика?

Пошли на сокращение буровых бригад. Вместо трех решено было оставить две, пополнив их квалифицированными специалистами. Этот шаг, предпринятый на совместном заседании партийного бюро, разведкома и администрации, оказался правильным. Право комплектования бригад предоставили буровым мастерам. Каждая предложенная ими кандидатура обсуждалась на расширенном заседании партбюро. Люди почувствовали, чего от них ждут, какую ответственность предполагает профессия буровика. Бригады возглавили мастера своего дела Евгений Фомич Федюшкин и Николай Иванович Верещака. Кроме этого, решили организовать техническую учебу.

Первая промышленная нефть. Ее ждали на Моисеевской площади, где заканчивалось бурение скважины Р-2. После очередной связи с буровой старший геолог Семен Михайлович Фузеев сообщил поздно вечером, что приток нефти вызван и она фонтанирует. Выезжаем с ним на вездеходе на буровую. 3 часа ночи. Но бригада вся на ногах. Все ходят в именинниках. Нефтью заполнены ведра, бутылки для образцов, ее жгут, нюхают, определяя количество нефтяных фракций. Вот она, первая нефть! Не зря положено на нее столько труда и времени. А что еще впереди!

Впереди — открытие Катыльгинского, Средне-Нюрольского месторождений нефти, последовавшие одно за другим словно для того, чтобы придать силы разведчикам, увлечь их новой перспективой.

...В конце октября закончено бурение Средне-Нюрольской скважины № 41. Геологи получили результаты, подтверждающие наличие нефти: отличный песчаник, он весь пропитан маслянистой жидкостью, хороший коллектор. Все настроены дать фонтан к празднику Октября. Но для испытания скважины нет насосно-компрессорных труб. Лучшие водители вездеходных машин Юрий Прохоров, Виктор Судаков, Валентин Баркин взялись доставить трубы с берега Нюрольки. Командиры вертолетов Геннадий Копытов, Геннадий Никитин, понимая, как важно разведчикам получить новый фонтан, также самоотверженно трудились на перевозке труб.

8 ноября помещение радиостанции, мало приспособленное для каких-либо торжеств, заполнили геологи, механики, инженеры производственного отдела. Все ждут связи с Р-41. Радист Саша Дюдяев посылает в эфир позывные: «Р-41, я — база, как слышите? Прием». Тишина. И вдруг слышится голос мастера по испытанию Василия Пантелеевича Сучкова: «База, база, я — Р-41, слышу вас отлично». Все вздрогнули от неожиданности и разом зашевелились. А голос мастера продолжал: «Еще раз сердечно поздравляем всех присутствующих с праздником Великого Октября и большой нефтью, полученной на скважине Р-41». Семен Михайлович Фузеев просит у радиста микрофон: «Василий Пантелеевич, вы меня слышите? Сообщите подробно, как вызван приток, как ведет себя скважина, какой дебит». Сучков: «В ночь с 7 ноября на 8-е после перфорации провели подготовительные работы и начали вызывать приток. Скважина сразу же стала переливать техническую водой. Установили наблюдение. В 8 часов утра пошла чистая нефть. Провели несколько замеров дебита скважины. Он составил 150 кубометров в сутки».

В нефтеразведке практиковалось выезжать на вновь отбитую точку кому-либо из руководства. Однажды—это было в начале августа—мы вместе с Фузеевым вылетели на вертолете в поселок Катыльгу, где нас ждал вездеход. Нужно было осмотреть местность и наметить маршрут зимней дороги на Катыльгинскую площадь. По нашим расчетам, вся работа должна была занять трое суток. Затем возвращаемся в поселок, и не позже 5 часов вечера за нами придет вертолет.

Водитель был у нас опытный. Петр Ситников вел машину через болота не первый раз. Но когда мы проходили катыльгинские хляби, когда вездеход погружался в них по самую кабину, казалось, болото намерено поглотить нас вместе с машиной. До намечаемой скважины оставалось около 4 километров, как вездеход остановился. Произошла поломка. Кругом темь. Вынуждены готовиться к ночлегу. Рано утром отправились по карте на площадку будущей буровой. Сделав все, возвратились к вездеходу. Но машина по-прежнему «бездыханная». Надо идти пешком. Проложенная нами дорога превратилась в канал, заполненный болотной жижей. Принимаем решение добираться до Катыльги по карте и компасу. Запас продовольствия — на одни сутки. За это время мы успеем выйти к поселку.

Весь день шли по тайге. Ни тропы, ни следа. Встречные речушки приходилось форсировать на переправах, сделанных нами из жердей и валежин. У одной из них мы заночевали. Мой спутник неудачно форсировал водную преграду и теперь должен был основательно подсушиться. И вот второй день. Попадаются такие гари и завалы, что в час делаем не больше 500 метров. Все больше начинаю сомневаться в правильности нашего маршрута. Но Семен Михайлович уверяет: «Никакой ошибки». Все чаще делаем привалы, так как ноги держат с трудом. Наконец выходим к покосам, и сил хватает уже только на то, чтобы попросить местных жителей отвезти нас на лодке в поселок.

На полпути к Катыльге над нами низко проходит вертолет. Оказывается, нас уже ищут. Возбужденно машем белыми накомарниками. Пилот заметил и вернулся в поселок на условленное место. Летим в Новый Васюган. Под рокот моторов думаем о своем: отбита точка, все сложилось хорошо, будет ли там нефть?

Катыльгинская площадь дала нефть. Люди крепли духом. Хорошие темпы набирала разведка. Были фонтаны еще и еще.

Для многих нефтеразведчиков памятна трасса Чаны — Новый Васюган. Ее пробили зимой, чтобы ускорить доставку оборудования и материалов. Три месяца самоотверженно трудились рабочие, прокладывая дорогу. Многое пришлось испытать механизаторам Ивану Лобынкину и Григорию Иванову. В балках, а порой и в кабине трактора коротали они часы короткого отдыха и снова штурмовали болота, речки, непроходимую тайгу. Никто не ушел с трассы, никто не смалодушничал.

Позднее, когда 560-километровый путь был проложен, первыми пошли в рейс трактористы Лобынкин, Иванов, Калякин, Леуто, Будько. Немало препятствий поджидало их в дороге. От Нового Васюгана до первого поселка Игол—130 километров. Кругом болота и тайга, ни единого человеческого знака. Как-то, возвращаясь из Чанов, трактор Алексея Будько с трубами провалился в болото. Механизатор с сопровождающим успели выскочить из кабины. Колонна остановилась. Мороз был под сорок, но все трактористы пришли на помощь товарищу и тронулись дальше лишь тогда, когда машина Будько заняла свое место в колонне.

* * *

Для коллектива Западной нефтеразведки юбилейный 1967 год был знаменательным вдвойне. В честь 50-летия Великого Октября он был награжден Памятным юбилейным знаменем обкома КПСС, облисполкома и облсовпрофа. Тем, кто сегодня уже не работает в Новом Васюгане, особенно отрадно видеть, что нефтеразведчики Западной экспедиции так же успешно заканчивают пятилетку, как начинали. В год 100-летия со дня рождения В. И. Ленина за большие успехи в социалистическом соревновании коллективу присуждена Ленинская юбилейная грамота ЦК КПСС, Совета Министров СССР, Президиума Верховного Совета СССР и ВЦСПС. Подготовку к предстоящему съезду партии нефтеразведчики экспедиции расценивают как шаг в новую пятилетку.

В. ТРУТНЕВ,
главный механик Томского геологического управления.

Высокая цель науки

На моем столе лежит письмо с обратным адресом — Алдан, Якутская АССР. Ирина Петрова пишет, что она ничуть не ошиблась, избрав местом работы этот суровый и богатый золотом район. Читаю письмо и вспоминаю автора — невысокую хрупкую девушку, бывшую студентку геолого-географического факультета университета.

Ирина была из тех студентов, которые запоминаются. Вот она на первом курсе. Позади школа, материнская опека, а теперь — «сама себе хозяйка». И девушка распоряжается своим временем весьма вольно — не ходит на лекции, увиливает от практических и лабораторных занятий. Следствие — два «неуда» после весенней сессии, вероятность отчисления из университета.

С ней я познакомился после этой неудачной для нее сессии. Своим поведением она как бы давала понять, что студенчество для нее ничего не значит, «неуды» не волнуют. Сообщение о плане, теме практики восприняла равнодушно.

И вот мы в Хакассии. Угрюмые, поросшие дремучим лесом горы, миниатюрные в сравнении с этими исполинами творения рук человеческих — рудничные постройки. Кажется, что человек против природы бессилен, но он смело отвоевывает тайны у каменных исполинов. Превосходство человека над дикой природой я и попытался открыть Ирине. Показал, как человек, вооруженный наукой, снимает базальтовые покровы с гор, обнажая нужные Родине минералы.

Девушка заинтересовалась наукой. Пробудившийся интерес поддерживали в ней преподаватели, ведущие практику. Давали несложные, но важные задания, беседовали о будущем геологии, взывали к самолюбию студентки: разве она не может осилить курс математики и физики?

Встреча для Ирины с наукой стала переломным моментом в ее жизни. На втором курсе она приходит в научный студенческий кружок при кафедре минералогии и кристаллографии, участвует в работе по хоздоговорным темам. С учебой дело выправляется: второй курс Ирина закончила без троек, диплом защитила на «отлично». Доклады, прочитанные ею на студенческих научных конференциях, были высоко оценены специалистами.

Интересно в этом примере то, что толчком к перевоспитанию послужила наука. Наука не абстрактная, а в лице полномочных представителей — преподавателей, ученых. Вот о синтезе научно-исследовательской и воспитательной работы и хотелось бы поговорить.

Студент приходит на кафедру с желанием заняться научной работой. Пока для него наука — что-то таинственное, загадочное. Твердых, сложившихся интересов у него еще нет — обычно это первокурсник или второкурсник. Преподаватели помогают ему выбрать тему по душе. В большинстве случаев студент сразу включается в работу над хоздоговорной или госбюджетной темой. Это, считаю, очень важно. Нужно дать понять начинающему, что он нужен, нужен его труд в большом деле.

От более простых, но важных тем студент переходит к более сложным. Со временем он вникает в суть темы, начинает мыслить широкими категориями, растет его научная, так сказать, квалификация. Еще дальше наступает момент, когда он становится пленником науки. Его захватывают ее коллизии, тайны, движение. С тех пор у него «одна, но пламенная страсть» — наука. Так было с Ириной Петровой, так было со многими.

У Юрия Краковецкого, бывшего студента нашего факультета, были широкие интересы. Он занимался понемногу всем: фотографией, спелеологией, рисованием. На учебу, к сожалению, времени не оставалось. До третьего курса Юрий еле дотянул. Мы пригласили его на кафедру и сумели заинтересовать. Парень перестал метаться, взялся за учебу. За два года он успел сделать многое—написал хороший доклад, защитил на «отлично» диплом, ныне работает геологом в Норильске и готовит кандидатскую диссертацию.

Этот пример я привел вот для чего. Мир науки — строгий, логический, естественный. Наука не терпит, чтобы ею занимались так, от скуки, она требует всего человека целиком. Требует от него многое, но многое и дает. Прежде всего знания. Закономерность: у студентов, занимающихся научно-исследовательской работой, успеваемость значительно повышается. Видимо, оттого, что растет эрудиция.

Закономерность легко объяснима. Выполняя исследования, студент сталкивается с понятиями, которые по программе не проходят, он вынужден изучать новейшие методики проведения экспериментов, современную аппаратуру.

Занимаясь наукой, студент растет как личность. Выполняя конкретные темы, элементы больших хоздоговорных или госбюджетных тем, он чувствует ответственность за общее дело кафедры. Ответственность реальную. И потом, в процессе исследования, у студента развивается инициатива. Он перестает быть новичком, работающим по указке научного руководителя. Так, например, при исследованиях темы по линии кафедры у Юрия родилась идея, ставшая основой для кандидатской диссертации.

Здесь, в научном кружке, студент развивается и как общественник. На геологическом отделении факультета пять кафедр. На каждой ведется серьезная студенческая научная работа. На заседания кружков всегда приходят студенты с других кафедр, даже и те, которые не занимаются научными исследованиями. Еще более многочисленную аудиторию собирают студенческие научные конференции. Здесь уже с достижениями кружковцев знакомится весь факультет.

Или взять постоянно действующие при кафедре минералогии и кристаллографии симпозиумы. Под руководством сотрудников кафедры студенты готовят доклады, темы которых выходят за пределы программы. Обычно такие доклады вызывают интерес и деловое обсуждение.

В становлении специалиста большую роль играет «шеф», под чьим руководством студент ведет научную работу. Это — непререкаемый авторитет, модель, с которой подшефный лепит свой характер. Покажите студента, я скажу, кто его научный руководитель — так я бы определил роль шефа. Питомцы сотрудника геохимической лаборатории А. Д. Строителева отличаются, кроме научных интересов, поведением, даже жестами, терминологией от воспитанников, скажем, старшего научного сотрудника И. П. Адамчука или доцента В. К. Чистякова. Личный контакт студента и ученого — тот мостик, по которому передаются знания одного другому, ученого — студенту.

Итак, роль научно-исследовательской работы в подготовке, воспитании студента огромна. Идеальным нужно считать такое положение, когда научным творчеством занимаются все студенты. Но пока нам до идеала далеко.

Возьмем кафедру минералогии и кристаллографии. Активной научной работой на ней занимаются около двадцати студентов. Они группируются по три-четыре вокруг своих научных руководителей. Двадцать студентов почти на двадцать научных сотрудников. Очень мало. Почему? Да потому, что наряду с такими энтузиастами, как А. Д. Строителев, В. К. Чистяков, Г. Б. Князев, некоторые наши коллеги игнорируют уставную обязанность преподавателя высшей школы — руководить научным творчеством студентов. Они работают в одиночку, забывая, что их молодые воспитанники могут стать настоящими помощниками в выполнении хоздоговорных и госбюджетных тем.

Проблема привлечения студентов к научным исследованиям настолько важна, что о ней пора говорить в полный голос. И думается, следует спрашивать с преподавателей, сотрудников кафедр за научное воспитание студентов.

Ю. ИНДУКАЕВ,
доцент кафедры минералогии и кристаллографии Томского университета.

СООБЩЕНИЯ ИЗ-ЗА РУБЕЖА

ВСТРЕЧА С РАБОЧИМИ

ВАРШАВА, 21 декабря. (ТАСС). Первый секретарь ЦК ПОРП Э. Герек принял сегодня делегацию коллектива рабочих Мазовецкого нефтехимического комбината в Плоцке и его строителей, которая доложила Центральному Комитету о начале промышленного выпуска бутадиена — сырья, необходимого для резиново-химической промышленности страны.

Во встрече принял участие член Политбюро ЦК ПОРП С. Кочелек и первый секретарь Варшавского воеводского комитета ПОРП Г. Шафраньский.

СТРАНИЦЫ ТРУДОВОЙ ЛЕТОПИСИ

ВАРШАВА, 22 декабря. (ТАСС). В трудовую летопись последнего года завершающейся пятилетки коллективы промышленных предприятий и строек Польши вписывают заключительные страницы. О выполнении годовых заданий рапортовал коллектив крупнейшего медного рудника «Любин» в Любиноглоговском промышленном округе. До конца года будет добыто еще 70 тысяч тонн руды.

Своеобразный юбилей отмечен на тракторном заводе «Урсус» близ Варшавы. Здесь собран стотысячный двигатель к самому популярному в стране среднему трактору.

Настоящее соревнование со временем идет на строительстве медеплавильного комбината «Глогов». Остались считанные дни до пуска одного из важнейших объектов — цеха электролиза меди. Здесь застрельщиками ударной работы стали члены Союза социалистической молодежи.

На электростанции «Туров-2» в государственную электросеть включен новый агрегат мощностью 200 тысяч киловатт.

ПРОСЬБА ЗАЩИТЫ ОТКЛОНЕНА

НЬЮ-ИОРК, 21 декабря. (ТАСС). Адвокат молодой американской коммунистки Анджелы Дэвис Джон Абт обратился сегодня в верховный суд США с просьбой не допустить выдачи Дэвис калифорнийским властям по сфабрикованному против нее обвинению «в соучастии в убийстве». Однако член верховного суда США Джон Харлан отклонил эту просьбу Абта.

Как уже сообщалось, в Калифорнии Дэвис ожидает смертный приговор, либо длительное тюремное заключение. Однако, по словам Абта, калифорнийские власти так и не представили каких-либо доказательств, подтверждающих «вину» молодой коммунистки.

Решение Всемирного Совета Мира

ДЕЛИ, 21 декабря. (ТАСС). Всемирный Совет Мира принял решение провести в начале будущего года широкую кампанию по мобилизации общественного мнения в поддержку требований о прекращении налетов авиации США на ДРВ и за вывод американских войск с территории Южного Вьетнама, заявил, выступая на пресс-конференции в Дели, генеральный секретарь ВСМ Ромеш Чандра. Он охарактеризовал возобновление налетов на территорию ДРВ как «преднамеренную эскалацию войны» со стороны США и подчеркнул, что «единственным путем к установлению мира в этом районе является принятие предложений Временного революционного правительства Республики Южный Вьетнам от 17 сентября».

Выступление Э. Хита

ВАШИНГТОН, 21 декабря. (ТАСС). В интервью, передававшемся по американскому телевидению, премьер-министр Англии Э. Хит оправдывал агрессивную политику США в Юго-Восточной Азии и выразил с ней свое «полное согласие».

Английский премьер поддержал угрозы президента Р. Никсона возобновить регулярные бомбардировки территории ДРВ и высказался против немедленного и полного вывода войск США из Южного Вьетнама. Это, утверждал он, «подорвало бы веру в американские обязательства в международных делах».

Вместе с тем Хит был вынужден признать, что как в самих Соединенных Штатах, так и во многих странах Западной Европы нынешняя политика Вашингтона в Индокитае подвергается все более широкому осуждению.

В ЦЕЛЯХ СТАБИЛИЗАЦИИ ОБСТАНОВКИ

АММАН, 21 декабря. (ТАСС). Принятые неделю назад Высшим арабским комитетом по нормализации положения в Иордании решения, направленные на прекращение вооруженных столкновений между силами Палестинского движения сопротивления и правительственными войсками, положительно сказываются на обстановке в стране.

В соответствии с этими решениями, члены правительственных формирований закончили сдачу на специальных пунктах своего оружия. Завершается и реорганизация палестинской милиции. Все эти мероприятия осуществляются во взаимодействии с арабским комитетом военных наблюдателей во главе с бригадным генералом Ахмедом Хильми.

Глава Высшего арабского комитета по нормализации положения в Иордании Бахи Ладхам совершил в последние дни ряд поездок по Амману и его окрестностям. В беседах с жителями иорданской столицы Ладхам подчеркнул, что иорданские граждане должны своей деятельностью способствовать быстрейшей стабилизации обстановки в интересах страны и всей арабской нации. В свою очередь жители города выразили удовлетворение результатами деятельности Высшего арабского комитета.

Заседание правительственного совета ДРВ

ХАНОЙ, 21 декабря. (ТАСС). Как сообщает ханойская печать, здесь на днях состоялось заседание правительственного совета ДРВ под председательством Премьер-Министра Фам Ван Донга.

На заседании был рассмотрен ход выполнения государственного плана и государственного бюджета 1970 года и были обсуждены задачи и основные показатели государственного плана и проект государственного бюджета на 1971 год.

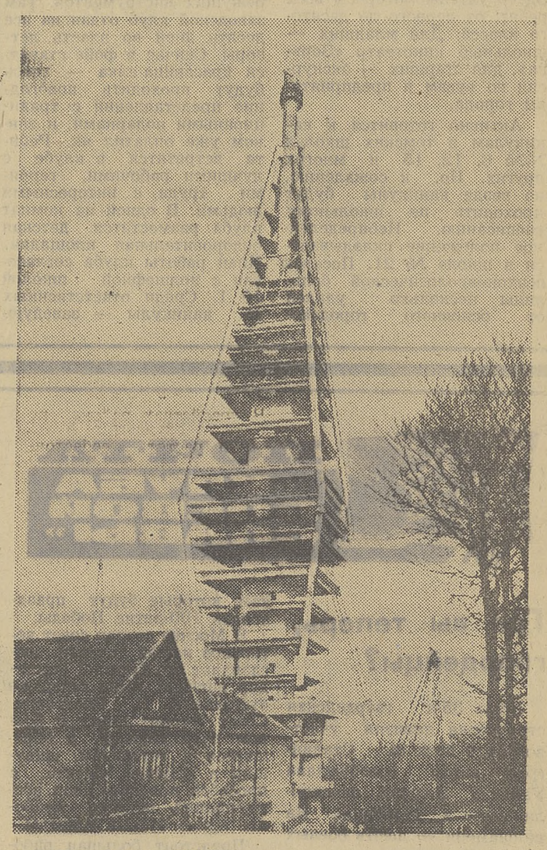

В Братиславе (ЧССР) завершено сооружение первых объектов нового словацкого телевизионного центра. Сдано в эксплуатацию здание, где разместятся студии и съемочные павильоны. Строительство телекомплекса предполагается завершить в 1974 году.

НА СНИМКЕ: строительство телевизионной башни словацкого телецентра. Его высота будет равняться 192 метрам.

Фото В. Соболева. (Фотохроника ТАСС).

ПРАВО БЫТЬ ИЗБРАННЫМ—С 21 ГОДА

ПАРИЖ, 21 декабря. (ТАСС). Французский парламент, завершивший свою осеннюю сессию и ушедший сейчас на каникулы, принял среди последних решений закон, по которому право быть избранным в муниципальные или генеральные советы предоставляется с 21 года. До настоящего времени членами муниципальных и генеральных советов могли быть лица, достигшие 23 лет.

АРЕСТЫ В ГРЕЦИИ

ЛОНДОН, 21 декабря. (ТАСС). Греческая хунта продолжает массовые аресты прогрессивных деятелей страны. Представитель ЦК Патриотического антидиктаторского фронта Греции в Лондоне направил письмо генеральному секретарю ООН У Тану, в котором указывает, что среди арестованных недавно греков-патриотов находится Стратис Цамбис — член Центрального Комитета Коммунистической партии Греции. В письме подчеркивается, что, опасаясь протестов в Греции и за рубежом, хунта не объявляет об арестах. Арестованные содержатся в абсолютной изоляции в греческой секретной полиции.

ЗЛОВЕЩЕЕ ОБЛАКО

НЬЮ-ИОРК, 21 декабря. (ТАСС). Атомная радиация — результат проведенного Соединенными Штатами 18 декабря подземного ядерного испытания на полигоне в штате Невада. — была обнаружена в атмосфере над отстоящими более чем на 720 км от места взрыва центральными районами штата Юта, сообщила комиссия по атомной энергии США.

Комиссия поспешила заявить, что радиация в атмосфере якобы «не представляет опасности». Комиссия, вместе с тем, не исключила возможности «незначительного радиоактивного заражения почвы».

Представитель комиссии не исключил также возможности того, что возникшее радиоактивное облако может пересечь национальную границу США и оказаться над территорией соседнего государства. В этом случае, отмечает агентство АП, США нарушат договор 1963 года о запрещении испытаний ядерного оружия в атмосфере, в космическом пространстве и под водой, одно из положений которого предусматривает запрещение ядерных взрывов «в любой другой среде, если такой взрыв вызывает выпадение радиоактивных осадков за пределами территориальных границ государства, под юрисдикцией или контролем которого производится такой взрыв».

Электронная библиотека (репозиторий) Томского государственного университета
http://vital.lib.tsu.ru

Рейд печати

ПУСТЬ ПОЗАБОТЯТСЯ ВЗРОСЛЫЕ

Через неделю у школьников каникулы. Веселой гурьбой придут дети на новогоднюю елку, до самозабвения будут бегать на коньках и лыжах, восторженно смотреть балет на льду. Все это ребятам будет, если мы, взрослые, позаботимся об их отдыхе.

Проверить, как готовятся к каникулам школы и их шефы, клубы, катки и дворцы, — такова цель нашего рейда.

Первое знакомство с томской школой № 32. Вечерами здесь идут репетиции новогодних представлений, начались соревнования по баскетболу, финал которых намечен на каникулы.

Большая группа пионеров и комсомольцев совершит на поезде «Юный сибиряк» путешествие по памятным местам России. Активисты школьного клуба «Я и время» договариваются со своими сельскими друзьями из Семилуженской школы о сроках «дружественного визита» с большой новогодней программой художественной самодеятельности. Ребята из младших классов делают елочные украшения, шьют маскарадные костюмы для утренников. Учительница начальных классов Л. И. Счастная и комсомольский актив заняты устройством зимнего пионерского лагеря. Восемьдесят учеников начальных классов отдохнут в нем. Еще в начале декабря в школе обсуждались планы каникул. Здесь учтены интересы всех ребят: от первого до десятого класса. Для младших — школьный кинотеатр «Зорька», для старших — экскурсии по вузам и предприятиям города.

Активно готовятся к каникулам в томских школах №№ 6, 12, 15 и многих других. Но, к сожалению, не везде каникулы будут проходить по школьному расписанию. Неопределенное положение складывается в школе № 21. Поселок психоневрологической больницы несколько удален от основного городского массива, и здесь особенно возрастает роль школы как организатора ребячьего досуга. Сегодня в школе еще не знают, чем занять детей в дни отдыха. Заместитель директора по внеклассной и внешкольной работе Т. С. Степанченко, прикинув что-то в уме, говорит, что будут «Зарница» и соревнования по лыжам и хоккею, побывают ребята на томских заводах. Однако из дальнейшего разговора выясняется, что с заводами еще никто и не договаривался, а что касается хоккея, то ведь и льда еще нет. В этом плане т. Степанченко дальше вести разговор затрудняется, и мы к нему подключаем председателя месткома психоневрологической больницы Л. П. Якутенок. У предместкома оказались объективные причины. Лед не заливается, потому что были слабые морозы. Пусть т. Якутенок обижается, но мы прямо скажем: дело тут не в слабых морозах, а в слабом внимании к детям. Ведь вот же есть в поселке прекрасный профсоюзный клуб, а на новогодних утренниках ребятишки будут ютиться в школьном коридоре. И лишь на детские кинофильмы через день по одному-два сеанса согласился директор клуба Ю. И. Прядухин.

А прояви взрослые заботу о ребятишках — какой чудесный праздник можно было бы им устроить в клубе. Вот как на заводе режущих инструментов. Там заводской клуб отдан на все десять дней во власть детворы. Сейчас в фойе ставится красавица-елка — здесь будут проходить новогодние представления с традиционными подарками, и завком уже оплатил их. Ребята встретятся в клубе с лучшими рабочими, героями труда, с интересными людьми. В одной из комнат клуба разместится детская оздоровительная площадка. План работы клуба согласован с подшефной школой № 1. Среди ответственных за каникулы — заведующая детским сектором клуба Н. А. Гигаури, пионервожатые и преподаватели школы.

Многие заводские клубы и Дома культуры основательно готовятся к школьным каникулам. В клубе ТЭМЗа выступит детская цирковая труппа, в клубе Томского ЛПК готовятся серия бесед об искусстве, встречи с передовиками производства. На катке клуба ГРЭС-II пройдут новогодние представления для старшеклассников школ №№ 15, 48 и 51.

Суть шефства и заключается в том, чтобы помогать школе решать ее проблемы. Проводить каникулы — тоже. У школы № 35, которая расположена в поселке Степановка, шефы — строительное управление № 11. Но, как говорит заместитель директора школы по внеклассной и внешкольной работе Л. В. Суздальская, в этом учебном году они своих шефов не видели. Никакой помощи от них и в проведении каникул. Почему? Председатель постройкома СУ-11 С. И. Щербинина на этот вопрос ответила так: «Мы им ремонт делаем. Что же еще?».

Многое. Шефы могли бы в каникулы познакомить школьников с профессией строителя, с современными индустриальными методами возведения целых жилых микрорайонов, показать свои объекты. Надо бы помочь школе транспортом. В школе сейчас ломают голову, как везти ребят во Дворец спорта, в театры. Но не только такой сиюминутной помощью должны ограничиваться шефы. Школа — большое поле деятельности для комсомольской организации строительного управления.

На все каникулы отдается ребятам городской Дворец спорта. Половина всех школьников области — более восьмидесяти тысяч — смогут побывать на балете на льду «Конек-горбунок». Из Асиновского, Первомайского, Зырянского районов детей будет доставлять в Томск специальный поезд, из Томского, Шегарского и Кожевниковского — автобусы.

По популярности с Дворцом спорта сможет соперничать городской сад. Здесь в окружении сказочных ледяных героев поднимется самая главная елка города. На аллеях сада состоятся соревнования в силе, ловкости, умении.

Многое делается для школьников, а сделать надо больше. Часто приходится видеть стайку мальчишек, с упоением гоняющих по улицам каучуковый диск. Но эта картина не для умиления, она вызывает скорее сожаление. Неоднократно поднимался на различных уровнях вопрос о развитии зимнего детского спорта, много раз принимались постановления. Но воз, как говорится, и ныне там.

Разговор о спорте особенно злободневен в период подготовки к каникулам, потому что в спорте удачно сочетается игра и искусство, ребячья удаль и радость победы. Не случайно именно на первую декаду января запланированы соревнования по лыжам, на призы «Золотая шайба», «Серебряные коньки». А что, какую базу может предложить Томск юным спортсменам?

Если посчитать хоккейные коробки, то их в городе окажется несколько десятков. Хоккейными центрами с полным правом можно назвать спортплощадки ГРЭС-II, завода «Сибэлектромотор». Однако многие площадки в незаконченном состоянии. На хоккейной коробке завода «Томкабель» осталось сделать немногое — провести освещение, но у заместителя директора завода по быту Г. К. Кодинцева причина очень «уважительная»: «Руки не доходят». Черепашьими темпами идет сооружение хоккейной площадки авторемонтного завода (председатель завкома П. Ф. Гребенев).

Подобных примеров невнимания к детскому спорту много и по Кировскому району. Только начали заливать хоккейную коробку в микрорайоне на Опытном поле. У домоуправления № 5 сил и воды хватило на то, чтобы залить небольшой пятачок льда в одном углу поля.

Еще хуже с хоккеем на селе. Инспектор Томского районо С. Т. Анкудинов не смог назвать ни одной хоккейной площадки в районе. Не смог, потому что их нет. Сельские школьники из турнира на приз «Золотая шайба» практически исключены.

А тяга к спорту у сельских школьников огромная. Об этом можно судить по многим самодельным кусочкам льда. В селе Рыбалово, где ребята дотемна наигрывают неприхотливые комбинации, используется расчищенная площадка на озере. А ведь даже и озерный лед можно использовать с умом. Хотя бы расчистить беговую дорожку и провести соревнования по конькам, построить хоккейную коробку.

До начала школьных каникул остается немного времени, и сегодня школам, их шефам нужно еще раз подумать над своими планами, сделать все, чтобы обеспечить детям здоровый, увлекательный, активный отдых.

А. АКСЕНОВА — заведующая отделом школ Ленинского райкома ВЛКСМ; И. ДЕРГАЧЕВ — рабочий столярного цеха завода режущих инструментов; Н. ЛАРИЧЕВА — инспектор Томского гороно; Г. МАМОНТОВ — ассистент кафедры теоретической механики университета; В. ПИОТТУХ — председатель горкома профсоюза работников просвещения, высшей школы и научных учреждений; В. ПОПЕЛЬ — инструктор областного комитета по физкультуре и спорту; В. МОКРУШИН — наш корр.

Бригада Марии Николаевны Елугачевой с швейной фабрики производственного объединения «Томскодежда» взяла обязательство добиться звания коллектива имени XXIV съезда КПСС. Члены бригады трудятся с большим подъемом, готовят трудовой подарок съезду.

НА СНИМКЕ: бригада за работой. На первом плане слева направо — работницы Р. Байгулова, Н. Качурина и Н. Смокотина.

Фото Ф. Хитриневича.

Шахматы

Чемпионат требует продолжения

БЕЛЬЦЫ, 21 декабря. (ТАСС). Закончился женский чемпионат страны по шахматам, однако известна судьба лишь бронзовой медали: она досталась москвичке Наталье Коноплевой, набравшей 11,5 очка. Что же касается золотой и серебряной наград, то их разыграют в дополнительном матче из шести партий москвичка Алла Кушнир и Майя Раннику из Таллина, финишировавшие с одинаковым лучшим результатом — по 14 очков.

ДО ФИНИША—ЧЕТЫРЕ ШАГА

РИГА, 21 декабря. (Корр. ТАСС). Серьезные претензии на титул чемпиона СССР по шахматам имеет гроссмейстер Виктор Корчной. В шестнадцатом туре он выиграл у Савона, в семнадцатом согласился на ничью с Антошиным и теперь с 12,5 очка находится во главе турнирной таблицы. На пол-очка отстает Тукмаков, выигравший у Зайцева. На третье место после победы над Багировым вышел Штейн. У него 11 очков.

За четыре тура до финиша за тремя лидерами следуют: Подгаец — 10,5, Дорошкевич — 10, Балашов — 9,5 (1), Гипслис — 9,5 очка.

КУБОК — АЛЕКСАНДРИИ

БЕЛГРАД, 21 декабря. (ТАСС). Советская шахматистка Нана Александрия победила в розыгрыше кубка европейских чемпионок. На турнире в югославском городе Врнячка-Баня она набрала 11,5 очка, опередив на пол-очка румынку Александру Николау и одну из хозяек этого соревнования — Милунку Лазаревич.

Это был второй по счету розыгрыш кубка европейских чемпионок по шахматам. Лучшей в первом была также советская шахматистка и тоже представительница Грузии чемпионка мира Нона Гаприндашвили. И в прошлом году вторым и третьим призерами были Лазаревич и Николау.

К СВЕДЕНИЮ ДЕПУТАТОВ ТОМСКОГО ГОРОДСКОГО СОВЕТА

25 декабря 1970 года, в 4 часа дня, в помещении облколлектория (пр. им. Ленина, 73) состоится восьмая сессия Томского городского Совета депутатов трудящихся.

На рассмотрение сессии вносятся вопросы:

1. Отчет о работе исполнительного комитета городского Совета депутатов трудящихся за 1970 год. (Докладчик — председатель горисполкома тов. Калаба Г. М.).

2. О государственном плане развития городского хозяйства на 1971 год. (Докладчик — председатель горплана тов. Штерн М. М.).

3. О бюджете города на 1971 год. (Докладчик — зав. горфо тов. Карнаухова Т. Н., содокладчик—председатель планово-бюджетной комиссии горсовета тов. Вотинова Ф. Е.).

На сессию приглашаются руководители предприятий, организаций и учреждений города.

Зам. редактора И. А. МИЗГИРЕВ.

ПОЧТА «КЛУБА БОЕВОЙ СЛАВЫ»

Где вы теперь, гвардейцы?

Наша 35-я гвардейская стрелковая дивизия участвовала в боях за Сталинград, затем освобождала Украину, Польшу, закончила войну в Германии. На ее знамени — шесть боевых наград Родины.

Комитет ветеранов дивизии просит томичей, воевавших в нашем гвардейском соединении, откликнуться.

А. ПАВЛЕНКО, член комитета ветеранов дивизии.

(Крымская обл., п. Сименз, ул. Советская, 7, кв. 28).

Ветераны 40-й, отзовитесь!

Обращаюсь в редакцию «Красного знамени» от имени ветеранов 40-й гвардейской Енакиево-Дунайской Краснознаменной, ордена Суворова стрелковой дивизии.

В нашем соединении служили в основном сибиряки и уральцы. Дивизия прошла путь от Сталинграда до Вены и внесла достойный вклад в дело победы над фашистской Германией.

В связи с празднованием 25-летия Победы ветераны дивизии собрались фронтовой семьей на месте кровопролитных боев в станице Сиротинской Иловлинского района Волгоградской области. Они почтили память соратников, погибших в боях за Родину, и на высоте 180,9 открыли памятник. Почтить память боевых друзей и вспомнить о былых ратных делах собрались ветераны со всех концов страны. В памятник была замурована капсула с обращением ветеранов 40-й гвардейской дивизии к потомкам, которые будут праздновать 100-летие Победы.

В Москве создан совет ветеранов нашей дивизии, возглавляет его бывший командир дивизии, ныне генерал в отставке А. И. Постревич. Совет готовит книгу о боевом пути дивизии и обращается к ветеранам, живущим в Томской области, с просьбой прислать свои воспоминания, описать наиболее яркие боевые эпизоды.

Предстоит большая работа по розыску оставшихся в живых, а также по восстановлению имен погибших воинов дивизии.

Итак, отзовитесь, ветераны 40-й гвардейской!

В. БАТАЛОВ, член совета ветеранов 40-й гвардейской дивизии.

(г. Новосибирск-35, 2-я Алма-Атинская, 18).

Защищая Заполярье

11-й томский стрелковый маршевый полк и присоединившийся к нам 12-й новосибирский полк в самом начале войны были направлены на защиту Советского Заполярья. В составе 186-й стрелковой дивизии мы держали оборону, вели бои с отборными немецкими и финскими фашистскими соединениями, которые стремились захватить Мурманск. Более половины солдат и командиров обоих сибирских полков сложило свои головы на Кольском полуострове. В октябре наступление немцев в Заполярье мы все же приостановили.

Затем наш томский полк переименовали в 290-й стрелковый и перебросили на Лодхское направление. Мы поклялись родной партии, что к 7 ноября, празднику Великого Октября, уничтожим сильно укрепленную оборону фашистов. Я был в то время младшим политруком, но пришлось командовать ротой вместо убитого командира. Встали мы на лыжи и пошли в наступление. Бой был жаркий. Когда меня ранило, принять командование я приказал своему земляку — солдату из Асина Кухто.

Приказ он выполнил с честью. Фашистская оборона была смята. В моей памяти остались фамилии и других томичей — героев этих боев: Хрисантов, Гизатулин, Волков.

Мы восстанавливаем боевой путь, пишем историю 11-го (затем 290-го) томского маршевого стрелкового полка. Просим томичей откликнуться, прислать свои воспоминания, фотографии, военные документы, написать о себе, о работе в мирное время.

М. ВАССЕРМАН, офицер в отставке. (г. Омск, 10, ул. Дальневосточная, 3-в, кв. 2).

Памятник героям

7 июля 1941 года в течение восьми часов шел жестокий бой за село Кузьмин Городокского района Хмельницкой области. В результате четырехлетних поисков мне удалось установить, что наше село обороняли подразделения 72-й стрелковой дивизии. Удалось узнать фамилии офицеров Богуты, Борщевского, Новикова, Тихоненко и Бойко, старшины Горского, бойцов Новицкого, Первушина, Костоломова, Полохова, Саркисяна, погибших в бою за наше село. А всего в братской могиле захоронено 90 воинов.

Кто остальные? Нам необходимо узнать это, чтобы написать их славные имена на поставленном нашими колхозниками памятнике.

Нам известно, что в полках дивизии находились томичи. Возможно, что многие из них до сих пор проживают на территории области и, прочитав это короткое письмо, откликнутся, расскажут о подробностях боя за Кузьмин, а главное, назовут имена погибших.

М. БУЛОВИЧ, секретарь сельсовета. (Хмельницкая область, Городокский район, с. Кузьмин).

ТЕАТР

23 декабря — **«Дурочка».**
24 декабря — **«Семнадцать мгновений весны».**
26 декабря — **«17 мгновений весны».**

КИНО

СЕГОДНЯ В КИНОТЕАТРАХ:

имени М. ГОРЬКОГО

Большой зал — «Сезон любви» — 8-30, 10-10, 11-50, 13-30, 15-10, 16-50, 18-30, 20-10, 21-50.

Малый зал — «Вратарь» — 9, 10-40, 12-20, 14, 15-40, 17-20, 19, 20-40, 22-20.

Зал кинохроники — «Мексиканские мотивы», «Вулканы зовут», «Главная забота» — 9, 11-10, 13-20, 15-30, 17-40, 19-50, 22. **«Визит Н. В. Подгорного в Иран», «Этюды оптимизма», «Студенты»** — 10-05, 12-15, 14-25, 16-35, 18-45, 20-55.

«ОКТЯБРЬ»

Голубой зал — «Сезон любви» — 9-20, 11, 12-40, 14-20, 16, 17-40, 19-20, 21, 22-40.

Зеленый зал — «Сезон любви» — 12-20, 14-10, 16, 17-50, 19-40, 21-30. Для детей — **«Утенок Тин»** — 9, 10-30.

имени И. ЧЕРНЫХ

Большой зал — «Сезон любви» — 9, 10-45, 12-25, 14-05, 16, 17-45, 19-35, 21-30 (удлиненный сеанс — **«Семеро отважных»**).

Малый зал — «Мазандаранский тигр» — 12-30, 14-10, 16, 17-50, 19-40, 21-40. Для детей — **«В 26-го не стрелять»** — 9, 10-45.

«ПИОНЕР»

Для детей — **«Новые похождения Кота в сапогах»** — 9, 10-45, 12-30, 14-15. Для взрослых — **«Операция «Трест»** (третья серия) — 16, 17-55, 19-50, 21-45. **Кинолекторий для родителей** — 18.

«СИБИРЯК»

«Операция «Трест» (третья серия) — 11-05, 12-55, 14-45, 16-35, 18-25, 20-15, 22-05. Для детей — **«Сказка о Мальчише-Кибальчише»** — 9-30.

ДОМ КУЛЬТУРЫ РАБОТНИКОВ ТОРГОВЛИ

«Агент поневоле» (две серии) — 18, 21.

ДОМ КУЛЬТУРЫ ЭНЕРГЕТИКОВ

«Операция «Трест» (первая и вторая серии) — 17-15, 20.

КЛУБ МЕЛЬКОМБИНАТА

«300 спартанцев» — 19, 21.

ТВ

СРЕДА, 23 декабря

ТОМСК

19.00 Новости. 19.15. «Человек, коллектив, план». Научно-популярный фильм. 19.30. Молодежная программа «Факел». Навстречу XXIV съезду КПСС. «Комсомол села».

МОСКВА

20.40. Международный цирк. Телефильм. 21.40. Новости.

ТОМСК

22.00. Для вас, друзья. Концерт.

ТОМСКИЙ ДРАМАТИЧЕСКИЙ ТЕАТР

РЕБЯТА, ДЛЯ ВАС!

В дни школьных каникул—новый спектакль областного драматического театра

Панчо Панчев

„ЧЕТЫРЕ БЛИЗНЕЦА“

(сказка в 2-х актах)

Режиссер-постановщик В. М. Федоров.
Художник В. Н. Орлов.
Музыка С. А. Королева.

Спектакли состоятся:

Премьера—в воскресенье, 27 декабря, в 12 час. дня

28, 29, 30, 31 декабря — в 11 час. утра и в 2 часа дня.

2, 3, 5, 6, 7, 8, 9 января— в 11 час. утра и в 2 часа дня.

В воскресенье, 10 января,— в 12 час. и в 2.30 дня.

Билеты продаются. Принимаются заявки на коллективное посещение спектаклей.

Жена и дети с прискорбием извещают о преждевременной смерти горячо любимого мужа и отца

БУРАЧЕВСКОГО Александра Прокопьевича,

последовавшей 21 декабря 1970 года.

Вынос тела состоится 23 декабря, в 14 часов, из квартиры покойного (ул. Кузнецова, 9, кв. 1).

Томский горпромторг доводит до сведения покупателей, что **все магазины торга будут работать в воскресный день 27 декабря.**

Приглашаем посетить магазины и приобрести нужные товары.

Техническое училище № 17

ПРОИЗВОДИТ НАБОР

учащихся по следующим специальностям:

водители трамваев — принимаются юноши и девушки с образованием 8—10 классов, не моложе 17 лет. Срок обучения — один год.

Слесари по ремонту и обслуживанию подвижного состава трамваев — принимаются юноши с образованием 8—10 классов, не моложе 15 лет. Срок обучения — два года.

Учащимся выплачивается стипендия в сумме 23 руб. 50 коп. в месяц. Иногородние обеспечиваются общежитием.

Для поступления в училище необходимы следующие документы: документ об образовании, характеристика, свидетельство о рождении или паспорт, справка с места жительства, 6 фотокарточек размером 4×6 см, медицинская справка.

Документы направлять по адресу: г. Томск-50, проспект Кирова, 5. Приемная комиссия.

Городское профессионально-техническое училище № 27

объявляет дополнительный набор

учащихся в группы по специальностям: **столяр-плотник и маляр-штукатур.**

Училище имеет благоустроенное общежитие, спортзал, кинозал. Учащиеся находятся на полном государственном обеспечении.

Срок обучения — 2 года.

В училище принимаются юноши и девушки в возрасте не моложе 15 лет, с образованием 6—8 классов.

Для поступления необходимы следующие документы: документ об образовании, характеристика, справка с места жительства, паспорт или свидетельство о рождении, фотографии — 6 шт. (3×4 см).

Здесь же требуются мастера производственного обучения по специальностям: машинисты башенных кранов, электромонтажники, столяры-плотники, слесари по ремонту строительных машин и механизмов и преподаватель — инженер-механик.

Заработная плата мастеров производственного обучения — 175—180 руб. в месяц.

Адрес училища: г. Томск-27, ул. Смирнова, 48-а, проезд автобусами №№ 1, 18.

Томский политехнический институт им. С. М. Кирова объявляет, что 6 января 1971 года, в 15 часов, в актовом зале института, на заседании совета по присуждению ученых степеней электромеханического факультета состоится **ЗАЩИТА ДИССЕРТАЦИЙ**, представленных на соискание ученой степени кандидата технических наук: **Э. Р. Гейнцем** на тему: **«Некоторые вопросы теории и проектирования бесщеточных двигателей постоянного тока»; Я. Е. Марченко** на тему: **«Разработка и исследование управляющих устройств тиристорных преобразователей для электроприводов постоянного тока».**

С диссертациями можно ознакомиться в читальном зале института.

Городское профессионально-техническое училище № 11

ПРОВОДИТ ПРИЕМ

на 1970—1971 учебный год

Училище готовит **штукатуров-маляров** (срок обучения—2 года); каменщиков и станочников по деревообработке (срок обучения — 1 год).

Принимаются юноши и девушки в возрасте 15—17 лет с образованием 6—8 классов.

Принятые в училище обеспечиваются трехразовым питанием, обмундированием. Иногородние обеспечиваются общежитием.

При училище работает вечерняя школа. Для поступления в училище необходимо представить документы в приемную комиссию.

Адрес: г. Томск-29, ул. Герцена, 18-а, телефон № 4-35-84.

Томский автомотоклуб ДОСААФ

ОБЪЯВЛЯЕТ НАБОР

на курсы **шоферов** 3-го класса, общественных **инструкторов** учебной езды на автомобиле.

Здесь же требуются **инструкторы** практического вождения, **мастера** производственного обучения.

Обращаться: г. Томск, пр. им. Ленина, 140.

Томская база снабжения плавсостава

ПРОИЗВОДИТ НАБОР

на курсы по подготовке поваров, официантов и буфетчиков судовых ресторанов. Срок обучения — четыре месяца. Начало занятий — с 1 января 1971 года.

За период обучения выплачивается стипендия в размере 46 руб. в месяц.

Обращаться: г. Томск, пер. Пристанской, 5, отдел кадров.

Наш адрес и телефоны

АДРЕС РЕДАКЦИИ: Томск, проспект им. Ленина 66. ТЕЛЕФОНЫ: приемной редактора — 2-46-81, заместителей редактора — 2-51-75 и 2-42-44, ответ. секретаря — 2-31-19, секретариата — 2-42-40; отделов: партийной жизни — 2-52-23, пропаганды — 2-47-45, промышленности, нефтегеологии, строительства и транспорта — 2-37-75, сельскохозяйственного — 2-37-39, науки и школ — 2-42-46, советского строительства и быта — 2-37-77, писем и рабселькоровской сети — 2-37-38 и 2-31-47, информации — 2-51-61, бухгалтерии и отдела объявлений — 2-37-36, стенографистки — 2-52-02.

К303168 Заказ № 7325

г. Томск, типография областного управления по печати.