Электронная библиотека (репозиторий) Томского государственного университета
http://vital.lib.tsu.ru

Пролетарии всех стран, соединяйтесь!

КРАСНОЕ ЗНАМЯ

ОРГАН ТОМСКОГО ОБЛАСТНОГО КОМИТЕТА КПСС И ОБЛАСТНОГО СОВЕТА ДЕПУТАТОВ ТРУДЯЩИХСЯ

Газета основана 1 июня 1917 года ● ПЯТНИЦА, 20 АВГУСТА 1971 ГОДА ● № 192 (14575) ● Цена 2 коп.

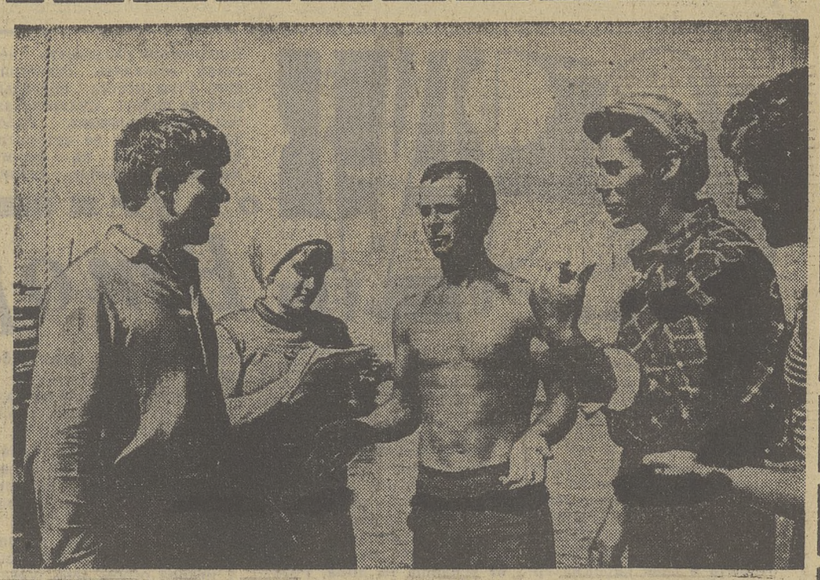

ИНФОРМАЦИЯ ДНЯ

ТРАССА ИДЕТ НА ЮГ

Трасса нефтепровода Александровское — Томск — Анжеро-Судженск неуклонно движется на юг. В Молчановском районе действует стройуправление № 5 треста «Союзпроводмеханизация». Его задача — расчистка трассы и рытье траншей от Коломина до Молчанова. Трасса уже в основном расчищена. Осталось раскорчевать около шести километров тайги и в болотистых местах построить лежневки. Сейчас землеройщики приступают к рытью траншеи. В августе они должны передать под укладку трубы 10—12 километров траншеи. Все землеройные работы участок обязался завершить в сентябре.

С. НИКОЛАЕВ.

С ОПЕРЕЖЕНИЕМ ГРАФИКА

С опережением графика трудятся на объектах Стрежевого бригады строительно-монтажного управления № 2. За три последних месяца они сдали в эксплуатацию две пилорамы, детский сад на 90 мест, общежитие, построили на нефтепромысле двадцать километров выкидных линий. Закончено также строительство бетонной площадки у базы управления буровых работ. Сейчас строители перешли на новый объект — здание нефтегазодобывающего управления «Томснефть».

УЧАТСЯ МАСТЕРА

В Александровской нефтеразведочной экспедиции работает школа мастеров. На днях состоялось ее очередное занятие. Начальник отдела труда и заработной платы В. Титов рассказал собравшимся о ведении первичной документации на буровых. Темами других занятий, которые проводил начальник производственно-технического отдела экспедиции Н. Агафонов, были учет процессов вышкостроения и испытания и рационализаторская работа.

Н. ВАСИЛЬЕВ.

АГИТБРИГАДА НА ЛУГАХ

Из недельной поездки по хозяйствам района возвратилась агитбригада Каргасокского районного Дома культуры. Кроме концертной группы, в ее состав входили лектор, заведующая районной библиотекой, методисты Дома культуры, художник. Бригада побывала в Вертикосе, Усть-Тыме, Тымске, выступила перед тружениками, занятыми на заготовке кормов. Побывали гости из райцентра и в совхозе «Каргинский». Клубам и библиотекам оказана методическая помощь.

П. МИХАЙЛОВ.

ДЛЯ НОВЫХ ЛЭП

Коллектив Томского отделения института «Энергосетьпроект» заканчивает изыскания для строительства линии на 220 киловольт на участке Парабель — Раскино. Новая линия обеспечит электроэнергией нефтеперекачивающую станцию и близлежащие села. Изыскания на этом участке ведет экспедиция под руководством Н. Р. Чепурненко. Не менее успешно идут дела и у проектировщиков института. Группа специалистов под руководством главного инженера проекта Е. Н. Поварова раньше срока заканчивает составление рабочих чертежей для строительства подстанции на 110 киловольт, которая будет сооружаться в Улу-Юле.

Л. ХОРОСТ.

ИНФОРМАЦИЯ ДНЯ

В ОБЛИСПОЛКОМЕ

РАЗДЕЛЬНЫЙ МЕТОД УБОРКИ — ВСЕМ ХОЗЯЙСТВАМ

Позавчера исполком Томского областного Совета депутатов трудящихся рассмотрел на своем заседании вопрос о неправильном отношении к развертыванию уборки урожая в Зырянском районе.

Исполком отметил, что в большинстве хозяйств области нынче затянулось созревание хлебов. Это, естественно, сокращает сроки уборки. В то же время в южных районах состояние озимой ржи, ячменя и гороха позволяет вести уборку этих культур раздельным способом. Но этот метод во многих хозяйствах неоправданно игнорируется. Особенно медленно развертываются работы, и в первую очередь раздельная уборка, в колхозах Зырянского района.

Зырянцы не извлекли уроков из печального опыта прошлого года, когда из-за недооценки раздельного способа уборки были допущены значительные потери хлеба. К 16 августа в районе скошено раздельным способом всего 1.000 гектаров зерновых и зернобобовых культур. Из 43 рядковых жаток подготовлено к работе 25, а работает лишь 18. В колхозе имени XXII съезда КПСС двумя рядковыми жатками скошено всего 30 гектаров, в колхозе имени В. Кингисеппа — 6.

Медленно развертываются уборочные работы в Асиновском, Первомайском и Шегарском районах. В некоторых хозяйствах этих районов также недооценивается раздельный способ уборки.

Исполком областного Совета осудил, как неправильную, позицию руководителей Зырянского райисполкома, начальника районного управления сельского хозяйства тов. Руди, многих председателей колхозов района и обязал их немедленно развернуть раздельную уборку, включить в работу в каждом колхозе все рядковые жатки, привлечь для работы на них лучших механизаторов, добиться высокой производительности жаток. Начальник районного управления сельского хозяйства тов. Руди и председатели колхозов Зырянского района предупреждены, что за промедление с раздельной уборкой хлебов они будут нести персональную ответственность.

Райисполкомы и районные управления сельского хозяйства обязаны рассмотреть состояние уборки в хозяйствах, добиться повсеместного применения раздельного способа, включения в работу всех рядковых жаток и их высокой производительности.

В СЖАТЫЕ СРОКИ

Неплохой урожай хлебов вырастили нынче земледельцы совхоза «Коммунист» Асиновского района. В целом по хозяйству он составит не менее 16 центнеров с гектара. Труженики совхоза сейчас озабочены тем, чтобы при любой погоде своевременно и без потерь собрать урожай. Начата раздельная уборка озимой ржи. В работу включены три рядковые жатки ЖВН-6. Косовицу ведут опытные механизаторы Г. Данилов, В. Рогачев и В. Керкеснер. Раздельно нынче будет убрано не менее 25—30 процентов всей площади зерновых и бобовых культур.

Продолжается заготовка кормов. Стогование сена уже завершено. Его заготовлено свыше 25 тысяч центнеров (122 процента к плану). Это на 6 тысяч центнеров больше прошлогоднего. Успешно ведется закладка трав на силос. План накопления сочного корма выполнен почти наполовину. Продолжается заготовка сенажа.

В начале третьей декады августа совхоз рассчитывает приступить к уборке кукурузы. Под этой культурой занято более трехсот гектаров. Почти повсеместно выращен неплохой урожай.

Зерновые комбайны и все другие уборочные машины укомплектованы опытными механизаторами, причем только совхозными. Каждый из механизаторов готовил технику для себя и, понятно, тщательно, надежно. На всех машинах проведена полная герметизация.

Комбайновые отряды возглавляют опытные механизаторы П. И. Ширяев и В. И. Попов. Отряды поделены на звенья — по 3—4 комбайна в каждом. Групповая организация работ позволит улучшить техническое обслуживание агрегатов, более производительно использовать и технику, и закрепленные за звеном транспортные средства. Все звенья обслуживают мастера-наладчики.

Из года в год вслед за обмолотом хлебов организуется уборка соломы. Это позволяет совхозу заготавливать зябь на весь яровой клин. В каждом отряде созданы специальные звенья по скирдовке соломы. Они также готовы к выходу в поле. Вспашкой зяби будут заняты специальные звенья, созданные в каждом отделении.

Большая ответственность за своевременную уборку хлебов ложится на управляющих отделениями. Они заботятся о том, чтобы все агрегаты вовремя включились в работу и были созданы наилучшие условия труда для механизаторов. Особенно продуманно, тщательно подготовились к жатве в Каракольском и Новониколаевском отделениях. Готово к приему нового урожая сушильное хозяйство. В этом — заслуга механика зернотока В. Козлова.

Особое внимание уделяется качеству уборочных работ. Это предмет забот главного агронома В. П. Самаркина и народных контролеров.

С первых дней уборочной страды организовано горячее питание в поле. Люди своевременно доставляются к месту работы и на отдых после смены. Механизаторы ознакомлены с условиями соревнования, с нормами выработки и расценками по каждому виду уборочных работ.

На недавнем совещании механизаторы совхоза приняли обязательство трудиться так, чтобы страду провести в сжатые сроки, с высоким качеством и завершить ее не позднее 20—25 сентября.

В. ТАРЫКИН,
главный инженер совхоза «Коммунист» Асиновского района;
И. КОРШУНОВ,
наш нештатный корр.

ДНЕВНИК ПОЛЕВЫХ РАБОТ

Дождливые дни августа, принесшие столько хлопот земледельцам, сменились солнечными. Несколько возросли темпы раздельной уборки зерновых и зернобобовых, заготовки кукурузы на силос; сева озимой ржи. На 19 августа, по оперативным данным облсельхозуправления, скошено около 14.000 гектаров ранних зерновых и бобовых.

В Кожевниковском районе хлеба скошены на площади почти 7,5 тысячи гектаров. Прирост за 18 августа составил около тысячи гектаров. Больше всех в районе — 1.800 гектаров — сжато раздельным способом в совхозе имени XXII съезда партии. По 1.100—1.300 гектаров скошено в совхозах «Ювалинский», имени XXI съезда партии и «Елгайский». В этих хозяйствах за последние дни возросла выработка на жатку. Определились первые герои страды. Комбайнер Василий Егорович Германов из совхоза «Елгайский» скосил 154 гектара ржи. 142 гектара уложил в валки известный в области комбайнер из совхоза имени XXII съезда партии Василий Яковлевич Сторожев. Всего на гектар отстает от него Егор Егорович Лушников из совхоза «Ювалинский».

Совхоз «Россия» Шегарского района начал раздельную жатву одним из первых в области. Здесь уложено в валки свыше тысячи гектаров ячменя и ржи. Неплохо начали жатву в совхозе «Шегарский».

Однако темпы уборки в большинстве хозяйств области сдерживаются. Наступило время, наиболее благоприятное для ведения раздельной уборки. Медлить нельзя. Дорог каждый час.

НА РЕЙДЕ БОЛЬШОМ

ФОТОРЕПОРТАЖ

Наш катер идет Обской протокой. Вот показались плавучие подъемные краны погрузочного рейда Кетского сплавного участка. Словно длинные тротуары тянутся к ним разнокалиберные ряды бревен. Они медленно надвигаются на маленькие фигурки людей, которые цепкими баграми расформировывают и сортируют потоки леса.

После того как стволы сосен, кедра, ели рассортированы, каждому такому «ручейку» предстоит погрузка на баржи.

— Кетский участок у нас самый ответственный, — говорит инженер В. Е. Зубарев. — На него приходится почти две трети всего объема сплава.

Ветераны Нарымской сплавконторы, одной из самых старейших в Сибири, помнят времена, когда протяженность ее участков измерялась сотнями водных километров. Теперь на Оби несколько таких сплавных контор. Километровые масштабы участков подсократились, зато увеличиваются с каждым годом кубометровые масштабы. Сейчас у нарымских сплавщиков осталось всего три «делянки» — Усть-Чаинский, Пиковский и Кетский рейды.

Под стрелой крана, покачиваясь, толкая друг друга, проплывают широкие маркированные бревна. А на невысоких мостках сноровисто орудуют баграми сильные парни. Скупыми, выверенными движениями вталкивают они в загон неподатливые, скользкие бревна.

Очередная партия готова. Сверкнет на солнце трос крана, и вот уже с шумом стекает вода со взметнувшейся ввысь связки. Гулко постукивая, ровными рядами ложатся бревна на причаленную баржу. Стальные стропы еще только начинают зависать, а загон уже полон.

Работает бригада Андрея Овчинникова. Люди молодые по возрасту, но не по опыту. Андрей окончил нынче Томский лесотехнический техникум. А до этого каждое лето проходил производственную практику на Кетском рейде. Его дипломная работа по организации погрузки барж на этом участке была удостоена заслуженной «пятерки». Молодой специалист возглавил комсомольско-молодежную бригаду. Подобрались в нее дружные, знающие ребята, и не было у них ни одного месяца без перевыполнения планового задания. По-ударному работают и их сменщики — бригада Т. М. Пурманса. Вот и сегодня она оставила им всего 700 недогруженных кубометров, хотя по норме полагалось почти в полтора раза больше.

— ...Есть тоннаж! — кричит десятник Надя Куценко. Собираются парни на палубе крана. К ним спускается «батя» — так уважительно величают знатного крановщика, кавалера ордена Трудового Красного Знамени И. И. Милика.

— Хватко работают парни, — одобрительно басит Иван Иосифович, — Я вот уже, почитай, двенадцатую навигацию на плаву, а таких напористых, как они, редко встречал. Да и не одной хваткой берут: у них почти у всех десятилетка да среднетехническое. Работают баграми, но не всегда в инструменте суть. Парни и застропить грамотно могут, и «чужака» в загон не пустят, и кубатуру поточнее рассчитают. Да и расстановку на местах сделают тоже по-умному. Вот почему они другие наши бригады опережают. Сегодня за три часа с небольшим управились. А если по норме, — так тоннажа больше, чем на целую смену. Мы с ними весной взяли обязательство: отгрузить 125 тысяч кубометров. И вот уже из этих тысяч последнюю треть грузим.

— Могли бы и больше, — говорит молодой бригадир, — вот если б...

Мрачнеют лица сплавщиков. Они умеют и могут работать, но баржи... Их постоянно не хватает.

Месячный план бригады Овчинникова и Пурманса перевыполнили почти в полтора раза. 73 тысячи кубометров отгрузили они вместо положенных за месяц 50.

...Словно в приветствии вытягиваются стальные руки подъемных кранов на рейдах. Идет лес.

Л. ТИХОНОВ.

* * *

НА СНИМКАХ: 1. «Есть тоннаж!». Бригада А. Овчинникова подводит итоги смены. 2. Крановщик И. И. Милик. 3. Сплавщик — это быстрота и точный расчет.

Фото автора.

Колпашевский район.

Комбайнеры советуются

Механизаторы совхоза «Северный» лучше других в Чаинском районе подготовились к жатве. Здесь отремонтированы все зерновые комбайны, навешены жатки, рационализаторы внесли несколько интересных усовершенствований, позволяющих убирать полеглые хлеба. Недавно Чаинский райком КПСС провел на базе хозяйства районное совещание комбайнеров. В Гореловку собрались директора, главные инженеры и механики совхозов, главные специалисты райсельхозуправления, лучшие комбайнеры.

Участники совещания делились опытом, уточняли рабочие планы.

Л. ПОДКОРЫТОВА.

Чаинский район.

СОВЕТСКАЯ ПОМОЩЬ ДРВ

В результате советско-вьетнамских переговоров, состоявшихся в последнее время в Москве, на днях подписаны соглашения об оказании Советским Союзом Демократической Республике Вьетнам безвозмездной дополнительной помощи в укреплении обороноспособности ДРВ.

Переговоры проходили в атмосфере сердечности и искренности, в духе дружбы и боевой солидарности советского и вьетнамского народов.

(ТАСС).

ПОЛЕ ЗОВЕТ

АНТОН Михайлович Савицкий, директор совхоза «Тахтамышевский», улыбается, в глазах скрытая лукавинка. «Вот ведь, — видно, думает он, — донимают такими вопросами, на которые у меня у самого еще нет исчерпывающих ответов».

— Какой урожай ожидается? Ну, как сказать... Горох скосили в валки, а тут дождь. Ячмень полег. Пшеница и овес получше, чем в прошлом году, да какая погода будет...

Хитрит немножко Антон Михайлович. Но его хитрость — это хитрость бывалого крестьянина. Погоду, понятно, не закажешь, но сколько сделано в совхозе для того, чтобы труд земледельца не пропал даром, чтобы весь урожай был свезен в закрома с минимальными потерями! Горох, например, косили нынче специальными жатками, потерь было мало, а сейчас, как говорится, днюют и ночуют на гороховых полях опытные механизаторы. Не останется зерно в валках. А для уборки низкостебельных и полеглых хлебов колхозные умельцы сделали приспособления.

— Нам сейчас очень важно сохранить тот творческий, боевой настрой в работе всего коллектива, каким он был в период заготовки кормов, — говорит Антон Михайлович. — Именно об этом вели мы речь на состоявшемся на днях заседании партийного комитета.

Тахтамышевцы поставили в стога около 4.400 тонн сена хорошего качества при задании 3.500 тонн. Они первыми в Томском районе справились с планом его заготовки. Отдельные механизированные звенья заготовили за месяц по 850 тонн сена на стогометатель. Не так уж много звеньев в других совхозах Томского района и в других районах области имеет такие показатели.

А успех достигнут благодаря тому, что в совхозе «Тахтамышевский» нынче, как никогда раньше, дружно поработали механизаторы. С помощью техники заготовлено 90 процентов сена.

Перед началом зеленой жатвы не хватало техники для полного укомплектования механизированных звеньев. Представители совхоза ездили за ней в другие области, но звенья укомплектовали в срок. На высоте оказалась инженерная служба, обеспечившая четкое техническое обслуживание на лугах.

Накал соревнования между звеньями и отделениями был высоким в течение всей заготовки кормов. Широко применялось моральное и материальное стимулирование передовиков.

Лето в селе — пора горячая. Не успели сено сметать на тахтамышевских лугах, как рокотом моторов огласились хлебные нивы совхоза.

Рабочий план уборки. Все в нем у тахтамышевцев учтено до малейших деталей, все расписано. А как же иначе? Ведь к уборочной в хозяйстве стали готовиться еще с прошлой осени. Зерновые комбайны были готовы в начале января, другая уборочная техника — к 1 Мая.

— Как хозяйство обеспечено кадрами комбайнеров?

— Комбайнеров в совхозе не хватает, — отвечает А. М. Савицкий. — И все же мы полностью укомплектовали механизаторами уборочные агрегаты. За штурвалы степных кораблей сели бригадиры, руководители звеньев по выращиванию зерновых культур и даже начальник машинного двора центральной мастерской...

В каждом отделении совхоза создано по одному комбайновому отряду. Во главе отрядов, как правило, стоят коммунисты. В некоторых отрядах формируются партийные группы.

Комсомольско-молодежное звено сформировал секретарь комсомольской организации совхоза Юрий Тарасов.

— Не повлияет ли это на комсомольскую работу?

— Не допустим, поможем парню, — говорит директор. — Да и что может быть почетней для комсомольцев, чем принять активное участие в успешном проведении самой главной сельскохозяйственной кампании года?

С Антоном Михайловичем нельзя не согласиться.

На вооружении у тахтамышевцев цикловой метод уборки. Он позволяет сократить сроки осенней страды, с высокой производительностью использовать технику. За каждым комбайновым отрядом закреплены мастер-наладчик, автозаправщик, летучка, сварочный агрегат. Поломки устраняются незамедлительно.

В преддверии жатвы во всех отделениях совхоза «Тахтамышевский» прошли совещания механизаторов и специалистов, на которых подробно обсуждались вопросы, связанные с проведением уборки хлебов. Нынче есть все условия для того, чтобы завершить уборку в сжатые сроки и с высоким качеством.

Тахтамышевцы обратились ко всем механизаторам и специалистам Томского района с призывом мобилизовать все силы и средства на быстрейшее окончание уборки урожая и взяли такое обязательство: зерновые на площади 3.440 гектаров убрать за 20—22 рабочих дня, кукурузу на площади 1.500 гектаров — за 12—15 рабочих дней, 500 гектаров картофеля — за 18—20. Все полевые работы решено проводить в комплексе: вслед за обмолотом хлебов будет проведено скирдование соломы и подъем зяби.

Инициатива тахтамышевцев одобрена на заседании бюро Томского райкома партии и исполкома райсовета. В эти дни обращение механизаторов и специалистов совхоза обсуждается во всех хозяйствах района, разрабатываются конкретные меры, которые будут способствовать быстрейшему окончанию уборочной страды.

Ю. НЕСТЕРОВ.

Томский район.

Электронная библиотека (репозиторий) Томского государственного университета
http://vital.lib.tsu.ru

ОЧЕРК

Вторая профессия

РОЗА медленно завязала фартук, поправила перед зеркалом сбившиеся волосы. Как давно она не делала из них египетских корон! Но, говорят, и так неплохо, только несолидно: локоны делают похожей на подростка. Из головы упорно не выходил вчерашний разговор. Ей, Розе Васильевне Ивановой, предлагают открыть в селе парикмахерскую. Заманчиво. Но... Она потерла тонкую переносицу и как бы заново встретилась с глядевшими на нее серыми глазами — придется бросить эту работу, словом, уйти с фермы.

Роза в который уже раз за утро нахмурила светлые брови и быстро направилась в доильный зал. Надо же, девчонки уже работают, а ведь еще без десяти шесть. Девушка не без удовольствия отметила, что на соседней «елочке» еще никого нет, а у них поставлена первая партия коров. На балконе она невольно задержалась, окидывая взглядом свое рабочее место. Огромный зал был пронизан лучами раннего солнца. Кафельные стены и стойки для коров удивляли чистотой — всегдашняя забота фуражира Люды Плотниковой. Коровы звучно жевали комбикорм, в цилиндрах над доильными аппаратами пульсировали первые струйки молока.

Роза задумчиво улыбнулась. Вот где труд действительно становится удовольствием. За день через ловкие руки Гали Сухаревской проходит 200 буренок. Сколько это молока? Девчонки как-то не задумываются над его количеством. Одна из них сегодня заменяет десять доярок. Роза перевела взгляд на Галю Котову. Откуда в ней столько энергии? Худенькая, недавно семнадцать исполнилось, а работает так серьезно и быстро, будто всю жизнь отдала уходу за коровами. Наверное, Галю можно понять: она сама строила комплекс, приехала в Вершинино по комсомольской путевке. Неугомонные... Как они ей стали дороги. Роза чувствовала, что тяжелые мысли куда-то уходят, в голове светлеет. Нет, не усидишь ты дома, Розочка. Привычка ли это или просто то, что называется «прикипеть» душой. Ясно одно: она нашла что-то очень важное в жизни. Может быть, и не стоит теперь ничего решать? Да, было училище, была работа, но та ли работа...

— Роза, да ты, оказывается, здесь, — Галя Сухаревская радостно кивала снизу.—А мы решили, что ты заболела. Спать вроде не любишь.

Роза с радостью ощущала внимание подруг, с какой-то даже нежностью смотрела на их забрызганные водой передники, вникала в заботы нового дня. Сегодня у них на дойке опять попадаются хромые коровы. Что-то их не уменьшается: было на 1.100 голов 80 и осталось 80. Интересно, как их лечат? Ведь от этой хромоты надой снижается.

— Галя, надо бы поговорить с веттехником. Хорошо ли они копыта вчера обработали?

Роза подготовила коров к дойке, проверила поступление в цилиндр молока. Все в принципе очень просто. Но механизация требует от доярки постоянной внимательности и сноровки. Девушки этому научились. Они понимают друг друга с полуслова. Галя Сухаревская, Роза Павлова, Галя Котова. Их коллектив обслуживает 1-й и 4-й гурты. Приходится раздаивать нетелей, выявлять сухостойных. Роза искоса поглядывает на подруг. Сухаревская без конца напевает. Работает четко, но не автоматически. Пришла на ферму вместе с матерью, сейчас только в разных залах работают.

— Роза, вечером не надо доить тех, что в запуск пойдут, зоотехник сказал.

Галя поставила последний аппарат, поправила развязавшуюся на затылке ленточку и ласково встряхнула подругу за плечи.

— Сделаешь мне прическу? Не забыла, что сегодня у некоей особы день рождения?

Роза смущенно улыбнулась в ответ. Вот и первая профессия пригодилась. Приятно делать человека красивым. Когда-то, еще в Чебоксарах, она бредила этой работой. В шестнадцать хотела стать ткачихой, потом бросила и через 2 года получила звание мастера-парикмахера. Когда это было?.. Сегодня ей 23.

— Девушки, не забудьте: после дойки — совещание. — Перегнувшись через перила, к дояркам обращался начальник комплекса А. С. Кузнецов. — Говорят, вы мало молока надаиваете. Что, неправда?

Роза ценила в этом человеке расторопность. Немногословен, но справедлив. Надо поговорить о коровах-сосуньях, кольцевать их, что ли, придется.

— Устаете? Сейчас, наверное, ноги больше ноют, а не руки. Скоро «елочка» будет двигаться — специалисты проектируют. Вот будет время!

— Пока у нас ничего не ноет. А усовершенствования — всегда пожалуйста, — серьезная Галя Котова и на этот раз нашла, чем отразить шутку.

Девушки впустили очередную партию коров. Каждая из них послушно продвигалась к своей стойке, к своей кормушке, в которую фуражир Люда Плотникова поворотом рычага подавала определенную порцию комбикорма: одной, второй, третьей... Аккуратно, без всяких усилий. А сколько хлопот это доставляло раньше!..

* * *

Роза села, чувствуя, что выступление ее одобрили. Коровы-сосуньи высасывают молоко друг у друга. Заменить их сразу нельзя. Надо кольцевать. Она наизусть помнила номера тех, которых успела заметить. Вреда такая корова принесет немало.

Небольшая комнатка вместила всех желающих: доярок, скотников, слесарей, электриков... Штат комплекса — 31 человек. Немного, если судить по тому, какой объект он обслуживает.

Роза внимательно прислушивалась к выступлениям. Сколько интересных людей с ней работает, людей, которые душой болеют не только за свое дело. А она собирается уходить. Правильно ли поступит? Вот говорит Мария Демешева: сухонькая, горячая в слове, лучший фуражир комплекса. Она не считается со временем, к другим так же требовательна, как к себе. Целый гурт стоит сегодня в тесноте, потому что в коровнике идет переоборудование вентиляционных устройств. Неужели нельзя взять и отгородить разрытые ямы — ведь и из-за этой мелочи теряется молоко. Таково мнение Марии Демешевой. Роза вспоминает, что именно эта женщина первой предложила усовершенствовать кормушки. Теперь комбикорм при раздаче не разбрызгивается. Девушка с усилием потерла разгоряченные виски. Как, однако, важно, что человек не просто исполняет свои обязанности, а живет ими, видит в них смысл деятельности. Мария пришла на комплекс со старой фермы. Кому, как не ей, знать преимущество механизированного труда доярки. Но если этот труд можно еще более облегчить, то почему не сегодня? По такому принципу живет эта женщина. Может быть, поэтому ее называют лучшим фуражиром.

Роза чувствовала, что неопределенность, мучившая ее вот уже несколько дней, уходит. Сердце охватывала добрая спокойная радость. Чего ради она, Роза, должна уйти с комплекса? Ей всю жизнь чего-то не хватало. Все хотела куда-то ехать, делать что-то важное. Мать часто удивлялась работоспособности старшей дочери. Домашние заботы Розу не сковывали, с ними она справлялась быстро, как бы мимоходом. Стремилась туда, где было много людей, где иногда было и очень трудно. Лето после приезда в Вершинино работала в поле. Нравилось, когда вечером ныли руки — значит, день прошел не зря. Зимой Роза была уже телятницей. А потом решила пойти на комплекс. Мужу не объясняла — понимал.

Слово взял главный зоотехник совхоза Ю. П. Хиль. Роза прислушалась. Да, за последнюю неделю надой немного снизился. Может быть, зеленку подсаливать? Дневную норму (52 центнера молока) доярки перевыполняют. Но вопрос — насколько. Роза перевела взгляд на Тасю Иванову. А не посоветоваться ли с опытными дояркам? Что они скажут? Ведь у Таси приличный стаж — с восемнадцати лет на ферме — сначала на родине, в Новгородской области, потом здесь, в Вершинине. Доярка первого класса. Надо им наладить соревнование между коллективами доильных залов. Это обязательно скажется на надоях.

Нет, Роза не в состоянии уйти с комплекса. Привычка или призвание — какое это имеет значение. Она здесь нужна. И ей нужны эти беспокойные, вечно чем-то озабоченные люди.

* * *

После совещания Роза отправилась домой одна. Захотелось остаться наедине с собой. Потянуло к реке. Солнце сегодня пекло не так жарко. Сильный ветер образовал на воде бесчисленное множество серых гребней. Перекатываясь, они делали реку серебристой, величественной, как будто кто-то взял и бросил в нее горсть драгоценных камней. На ближнем угоре прилепились укутанные в зелень дома Вершинина, вдали, на возвышенности стояло второе село. Казалось, чья-то могучая рука небрежно раскидала эти зеленые деревни по берегам спокойной реки. К воде цепочкой тянулось коровье стадо, запахом свежего молока был наполнен окружающий воздух.

Роза задохнулась от открывшегося перед ней простора. Томь своим величием и красотой напоминала ей Волгу, ее родную прекрасную Волгу. Может быть, поэтому она так быстро полюбила этот край.

Девушка внимательно рассматривала возвышавшееся перед ней село. Через несколько лет здесь будет новый жилой поселок. Яр и Вершинино объединятся в одно отделение. Построят детсад, новый гараж, Дом быта. И, конечно же, навсегда исчезнут приземистые избенки. На их месте встанут благоустроенные многоквартирные дома. Отличный проект разработан специалистами областной опытной сельскохозяйственной станции. Для осуществления его потребуется 5—6, а может, и больше лет. Но ведь и комплекс строился не сразу. Роза с гордостью смотрит на вогнутую крышу животноводческого комплекса. Настоящая фабрика молока. Через несколько лет такая ферма будет обыкновенным явлением. Механизация придет на помощь каждой доярке. А сегодня на одной из первых механизированных ферм работает она, Роза Иванова. Здесь она нашла свою вторую профессию.

З. ТАТАРИНОВА.
Томский район.

Хорошо работают прядильщицы ткацкой фабрики Нина Ивановна Бобынцева и Фрида Ивановна Дэннер. Ветераны производства, ударники коммунистического труда, они задают тон в социалистическом соревновании. Ежедневная выработка у них составляет 120—130 процентов.

Фото Е. Лисицына.

ЮРИЮ ГАГАРИНУ...

ЗВЕЗДНЫЙ ГОРОДОК, 18 августа. (ТАСС). Сегодня в Центре подготовки космонавтов имени Ю. А. Гагарина в торжественной обстановке открыт памятник Герою Советского Союза, летчику-космонавту СССР Юрию Алексеевичу Гагарину.

...Здесь его знали все: в Звездном Юрий Гагарин жил, готовился к первому старту, работал, помогая своим друзьям совершать полеты в космическое пространство. Простой, душевный и обаятельный в жизни, серьезный и сосредоточенный в работе — таким остался герой в памяти его друзей.

Авторы монумента Юрию Гагарину ваятель Борис Дюжев, архитектор Александр Заварзин создали скульптурный портрет покорителя космоса таким, каким его знали и любили миллионы людей нашей планеты.

На открытии памятника присутствовали видные ученые, космонавты, представители Советской Армии и общественности.

Салехард — центр Ямало-Ненецкого национального округа. Здание окружкома КПСС и окрисполкома. Фотохроника ТАСС.

НОВЫЕ НЕФТЯНЫЕ СКВАЖИНЫ

Передовая на Мангышлаке бригада буровиков мастера В. М. Светайлова вдвое перевыполнила годовое обязательство по сверхплановой проходке нефтяных скважин. С начала года она сдала промысловикам на месторождении Узень тринадцать эксплуатационных скважин, причем семь из них — досрочно.

Успех обеспечило строгое соблюдение технологии производства работ. Буровики используют технологические карты, составленные на основе передовых методов проходки скважин.

Шевченко.
(Казахская ССР).
(Корр. ТАСС).

НАМ ОТВЕЧАЮТ

Молоко под «микроскопом»

Корреспонденция под таким заголовком, опубликованная в нашей газете 28 июля 1971 года, обсуждена на бюро Томского райкома КПСС 5 августа в присутствии директоров и секретарей парткомов совхозов. Редакция получила такой ответ из райкома:

«Бюро райкома КПСС признало правильными факты, изложенные в корреспонденции, и обязало партийные комитеты, директоров и специалистов совхозов «Тахтамышевский», «Трудовик», «Заря», «Победа» устранить недостатки, изложенные в статье, принять меры по повышению продуктивности дойного стада, качества и товарности молока.

Директорам совхозов «Красное знамя», «Трудовик», «Заря», «Победа» (тт. Андреев В. Г., Пилипенко Н. В., Овчинников В. И., Пинчук М. С.) указано на ослабление внимания к животноводству.

Управлению сельского хозяйства райисполкома (тов. Новосельцев С. С.), государственной инспекции по закупкам и качеству сельскохозяйственной продукции (тов. Бревнев А. И.) предложено установить строгий контроль за повышением продуктивности дойного стада, товарности и расходованием молока на внутрихозяйственные нужды.

Бюро райкома обязало директоров, секретарей парткомов совхозов принять меры по созданию нормальных бытовых условий животноводам, оборудовать и оформить наглядной агитацией красные уголки и вагончики на пастбищах, закрепить за фермами политинформаторов и агитаторов, организовать выпуск стенных газет, боевых листков и «молний», регулярно подводить итоги социалистического соревнования.

В. СВИРИДОВ,
секретарь Томского райкома КПСС».

ЧИТАТЕЛЬ ПРОДОЛЖАЕТ РАЗГОВОР

Сколько корове быть в стаде?

Осенью прошлого года я с большим интересом прочитала статью «Умеет ли доярка доить?», опубликованную в газете «Красное знамя». Выступление обсуждалось у нас в коллективе. Авторы этой, а также последующих статей, в которых поднималась тема профессионального умения доярок, высказали важные мысли.

Нынче механизация прочно прижилась в нашем колхозе. Там, где раньше требовались две доярки, легко справляется одна. 17 основных доярок ухаживают за стадом более 420 коров. Но почему в последние годы это стадо у нас почти не выросло? Почему у некоторых даже очень опытных доярок хорошие коровы начинают болеть, давать все меньше молока?

Одна из главных причин, на мой взгляд, состоит в том, что, чересчур полагаясь на машину и нарушая правила механического доения, мы наносим корове непоправимый вред. Многие доярки, особенно молодые, считают: раз придумана машина, заменяющая при доении человеческие руки, то и пусть она работает. Но вся беда в том, что нынешние аппараты еще несовершенны и пока не способны полностью заменить доярку. Не подумайте, что я призываю вернуться к ручной дойке. Я обеими руками голосую за дальнейшую механизацию нашего нелегкого труда, особенно раздачи кормов. И все же сама никогда не поленюсь поддоить руками, не тороплюсь подключать аппарат к вымени первотелки и только что растелившейся коровы. Тут уж лучше переработать, зато сохранишь и животное, и молоко.

Чаще всего вымя у коров портится от неправильно отрегулированной частоты пульсации аппарата. Частит аппарат день-другой, коровы во время дойки беспокоятся, хуже едят, молоко задерживают. Не доглядела доярка — и воспаление вымени. Хлопот потом не оберешься.

На каждую временно заболевшую корову приходится низкоудойная от природы, от которой, сколько ни старайся, больше 7—8 килограммов в день не возьмешь. Таких коров по 3—4 почти в каждой группе. Что с ними делать? Многие стараются «столкнуть» их, при первой же возможности выбраковать. Но легче всего списать корову на мясо, а ведь чтобы ее вырастить, требуется много времени и денег.

У нас каждый год без малого пятая часть стада выбраковывается. Из временно заболевших на мясокомбинат, как правило, уходят высокопродуктивные коровы. Это же большая потеря для хозяйства! Чтобы оправдать затраченные деньги, каждая корова должна доиться не менее 8—10 лактаций.

Подводя итоги соревнования доярок, сейчас учитывают главным образом надой на фуражную корову. А я бы ввела еще такой пункт — сохранность коров в группе. Пусть не обижаются на меня наши опытные и хорошие доярки Мария Новикова, Лидия Кофанова, Нина Денисова. Надои у них высокие, а вот каждый год из групп по 6—7 коров выбраковывается. Это слишком много. Конечно, всякое может произойти, в том числе и несчастный случай. Но в основном у них списываются те коровы, которых можно вылечить.

Большой процент выбраковки коров — не только наша беда. Такая же обстановка (где получше, а где похуже) во всех колхозах района. Долго ли сохраняется корова в группе? Не преждевременно ли ее списывать? Эти вопросы почему-то мало волнуют и зоотехника фермы, и доярок. А если, скажем, назначить доярке дополнительную оплату за каждую сбереженную корову? Мне кажется, за каждую корову, списанную по вине доярки, нужно нести материальную ответственность. Более строгий контроль за сохранностью животных и поощрение всех отличившихся доярок помогут решить проблему.

Этот вопрос, думается, надо рассмотреть на правлении колхоза.

Группу, за которой я сейчас ухаживаю, приняла пять лет назад. С тех пор выбраковала по разным причинам всего пять коров. Больше трети коров (такие, как Канарейка, Красавица, Черемушка) дают по 20—25 килограммов молока в сутки. Даже низкоудойных раздаиваю до 10—12 килограммов.

Строго выполнять все требования машинной дойки и ухода за коровами — это профессиональная обязанность работников. Доярки, проработавшие на ферме два-три года, знают эти правила, но не всегда соблюдают их до конца. Разве сложно перед началом дойки у «подозрительной» коровы первые струйки молока сдоить в отдельную посудину? Сколько коров, только заболевающих маститом, можно было бы спасти!

В последние годы в нашем колхозе выращиваются хорошие первотелки. Но многих из них сразу же губим неправильным отношением. Уж чего проще вымя подмыть, промассировать перед доением, с недельку хотя бы руками подоить, и первотелка постепенно привыкнет, под машину станет без всякого вреда для себя. Нет же, многие доярки безжалостно подключают аппарат. Нечего, мол, нежности разводить, привыкнет коровка, втянется. Так и лишаемся трети молодых коров, которые при более заботливом уходе могли бы дать в 10—15 раз больше молока, чем дали.

Или такой извечный вопрос, как корма. Пятнадцать лет работаю я в колхозе дояркой, и почти каждый год повторяется одно и то же. В начале лета на общеколхозных собраниях берем громкие обязательства, толкуем о качестве сена, силоса. А к весне даем животным вместо клеверного сена черные полусгнившие бодылья. Сено в последние годы вроде научились сохранять, так силос готовим никудышный. Я не хочу сказать, что нынче не будет обеспечена сытная зимовка, но упущений много. Косить начали на неделю позже других колхозов. Траву выждали — погоду упустили, механизация на уборке никак не клеилась. За июль едва застоговали 30 процентов сена. В августе все сошлось: уборка хлебов, кукурузы и заготовка сена. Где уж тут о качестве кормов думать!

Нынче нашему хозяйству доводился план заготовки сенажа. До сих пор ничего не заложено. А ведь сенаж — незаменимый корм для коров, находящихся в запуске.

Зарплату нам начисляют за надоенный литр. Вот и стараются некоторые доярки, прямо скажем, выжать побольше молочка, хотя корове пора идти в запуск. Ну, надоит эта доярка лишний центнер. Так ведь не один день ферма живет. Телята у таких коров рождаются слабыми, нередко гибнут.

У нас есть хорошие работницы, которые коров своих не всегда умеют сберечь. Сравню с ними Галю Чучукову. Молодая доярка, комсомолка. Не все еще у ней ладится в работе, многому учиться надо у той же М. Новиковой или Н. Денисовой. А вот отношение к животным у нее прямо-таки душевное. Она не считает за большой труд вымя промассажировать, руками подоить первотелку. И старание ее вознаграждается. За семь месяцев этого года Галя надоила почти по 1.800 килограммов молока. Но самое главное — за два последних года всего четыре коровы из ее группы были выбракованы.

Можно назвать еще несколько имен доярок, которые хорошо освоили доильные аппараты, любовно обращаются с животными. Но многие наши доярки да и механики не всегда хорошо разбираются в машинах, установленных на ферме, порой слаб зоотехнический контроль, особенно в летних лагерях. Вот и теряем мы ежегодно из-за собственной небрежности и неумения каждую пятую корову.

Нам бы хотелось, чтобы свое мнение на этот счет высказали доярки других хозяйств.

Критикуя недостатки, которые еще не изжиты в хозяйстве, я вовсе не хочу преуменьшить заслуги наших доярок и скотников и всех других работников фермы. Есть у нас прекрасные труженицы, наши животноводы стремятся дать как можно больше продукции для народа. Но нельзя забывать, что идет первый год новой пятилетки. Задачи, которые поставлены перед тружениками села на XXIV съезде партии, могут быть выполнены только при полном напряжении сил, трудовой и творческой энергии. Чем строже мы оценим свои недостатки, тем скорее их устраним.

П. КРЕМИС,
доярка колхоза имени Ленина Зырянского района.

Бездействующие графики

Опубликованная в газете «Красное знамя» статья «Некомплектные комплексы» как нельзя лучше отразила деятельность областного объединения «Сельхозтехника». Мне, как инженеру, проработавшему в сельском хозяйстве Томского района 11 лет, особенно заметны недостатки в работе объединения. Отпуск некомплектного оборудования для работников областной базы «Сельхозтехника» стал обыденным явлением, и они к этому привыкли. Все с этим смирились. Как, например, обстоит дело с комплектацией оборудования для вновь строящихся животноводческих комплексов и других объектов? На первый взгляд, все делается правильно. По выданной проектными организациями документации составляются графики. Эти графики согласовываются с необходимыми службами, утверждаются работниками областного объединения «Сельхозтехника», так как все технологическое оборудование строящимся объектам в сельском хозяйстве обязана доставлять «Сельхозтехника». Но после утверждения графиков происходит что-то непонятное.

Животноводческому комплексу, строящемуся в совхозе «Корниловский», из 100 с лишним наименований поставлено всего 12. Между тем все оборудование согласно графикам должно быть поставлено в июле. На все запросы инженерной службы совхоза и района в отдел комплектации объединения «Сельхозтехника» слышен один ответ: «А что мы можем сделать, нет оборудования, которое вы просите». И так каждый раз. Нет котлов, вентиляторов, насосов. Нет автоматов, кабеля, приборов — всего самого необходимого. И это несмотря на то, что задолго до начала стройки на все оборудование своевременно даны заявки. А монтажники ждут оборудование и, не дождавшись, снимают людей на другие объекты. Уходит драгоценное время.

Хотелось бы надеяться, что руководители объединения «Сельхозтехника» сделают правильные выводы из критики.

А. ВАСИЛЬЕВ,
главный инженер электрификации и механизации совхоза «Корниловский».

Электронная библиотека (репозиторий) Томского государственного университета
http://vital.lib.tsu.ru

Операция «ТЕРМОСА»

из фронтового блокнота

Короткий непогожий октябрьский день клонился к вечеру. Командир разведроты дивизии старший лейтенант Петр Гус вместе с командирами взводов провел его на передовой. Из головы ротного не выходили слова начальника штаба: «Дивизии приказано взять Кузьмичи. Нужен «язык», офицер из штабных. Обеспечьте!». Гусу было известно — эти самые Кузьмичи под Сталинградом атаковала уже не одна дивизия, а взять так и не смогли.

Да и передний край гитлеровцы закрыли наглухо: три недели разведчики другой дивизии, которую должны сменить, не смогли добыть «языка», несли потери. Это беспокоило не только старшего лейтенанта. Об этом думали и другие. Сержант Тоня Ильиченкова предложила решить задачу с помощью... термосов. Тех самых термосов, в которых гитлеровцы приносили пищу своим солдатам.

Гусу очень не хотелось в этой ситуации брать с собой Тоню, но другого выхода он не нашел... Не хотелось — потому, что она еще не окрепла как следует после контузии. Пришлось — потому что она говорит по-немецки и надежный человек.

Был поздний вечер, когда Гус, а за ним Тоня и рядовой Блинов, волоча на двадцатиметровых крепких шнурах термоса по густому бурьяну, двинулись через линию фронта. Гус, решительными движениями раздвигая бурьян, неторопливо полз вперед, таща за собою пустой термос. Преодолев нейтральную полосу и продвинувшись еще метров на восемьдесят, он невольно вздрогнул: тишину разорвал грубоватый баритон:

— Хальт, хальт!

Гус, не знавший иностранных языков, понял команду: «Стой, стой!»

— Не дери глотку! — нарочито низким мужским голосом, отчетливо произнося немецкие слова, ответила Тоня. — Свои. С термосами. Заплутались. Где же ты пропал? Помоги разыскать вашего старшего.

Солдат, пригнувшись, шагнул в сторону разведчиков и остановился, осторожно опускаясь на колено.

— Да ты не трусь! Не видишь, термоса лежат? Думали на русского напоролись, побросали... Иди... Иди же!

Солдат нерешительно поднялся и, держа автомат на изготовь, плотнее прижимаясь к земле, стал сближаться. У термосов остановился.

— Иди же к нам! Первый раз, что ли, на передовой? Воспользуйся тишиной! Застрочат пулеметы русских, тогда пожалеешь, что медлил.

Солдат приблизился. Осматривая разведчиков, он удостоверился: каски свои, автоматы и накидки тоже. Присел. Гус с молниеносной быстротой вырвал у гитлеровца направленный в их сторону автомат, сбил его с ног и зажал ему рот ладонью. Блинов схватил немца за руки, навалился на ноги...

— Пикнешь — капут, — шепотом пояснила Тоня. — Станешь делать, что потребуем, — будешь жить!

Но солдат, мыча и кряхтя, изо всей силы продолжал вырываться. Гус заткнул ему рот кляпом, прижал шею коленом к земле — гитлеровец утихомирился. Отползли вперед, в воронке допросили пленного. Он смотрел волком. Отвечать отказался. Буркнул лишь, что его сейчас все равно выручат, а за обман ответите. И даже пригрозил:

— Шкуру сдерем с вас за это! — перевела слова фашиста Тоня. Возмущенный угрозой, Блинов снова запихнул гитлеровцу в рот тряпку и выругался.

— Сообразил бы, прохвост, где находится. На чужой земле разбойничает и обмана, видите ли, не терпит. Ах ты, каналья!..

Гус, приказав ждать его, пополз вглубь. Он вернулся минут через двадцать.

— За мной! Недалеко глубокая воронка. Там еще кое о чем спросим.

— Не идет, скотина, — послышались слова Блинова.

— Как это не идет?! Заставь!

Через несколько минут Блинов приполз один.

— Ничего не получилось. Набросился на меня. Вздумал душить. Пришлось...

— Понятно. Документы? — с досадой спросил Гус.

— Вот они. Труп и оружие завалил землей.

Разведчики благополучно перебрались через траншею. До них доносился разговор, но Тоня ни единого слова не могла разобрать. Проползли метров на сто. Отдышались. Гус и Блинов пристроили за плечами термоса и под командованием Тони двинулись вглубь. Вскоре напоролись на проволоку.

— Минное поле. Обходим! — приказал Гус.

Но едва прошли, может быть, сотню шагов, как наткнулись на охранение из двух солдат.

— Куда вас черти занесли? Дороги мало? — закричали немцы.

— Заплутались немного. Где дорога-то? — спокойно, усталым молодым мужским голосом спросила Тоня.

Пожилой сапер-толстяк ощупал внимательным взглядом троих и, не найдя ничего подозрительного, жестом руки указал направление дороги.

— Да получше выбирайте дорогу, а то запросто взлетите на воздух вместе с термосами, — сказал другой гитлеровец, и оба громко рассмеялись.

— Гут, гут, — буркнула в ответ Тоня и прикрикнула:

— Шнель, шнель!

Она взглянула на Гуса. Тот понял, что для нее значит операция «термоса». Тоню поташнивало, у нее шумело в голове. Почему она добровольно пошла через линию фронта? Понимала важность задачи и не сомневалась, что за выполнение ее возьмется «сам» Гус. Ну, а если он, то и она...

Достигли малонаезженной дороги и, ускоряя шаг, стали углубляться во вражеский тыл.

Дорога круто повернула влево и пошла параллельно фронту. Гус недалеко от поворота остановился, взглянул на компас, осмотрелся и, сойдя с дороги, пошел прямо. Он предложил внимательно смотреть под ноги. Нужен был провод. По полю петляли минут двадцать. Пересекли неглубокую балочку, обошли кухню, стоянку машин. Наконец наткнулись на полевой провод. Прошли вдоль него до первой воронки.

— Садитесь. Подождем. Как неподалеку упадет наш снаряд или мина, обрежем нитку.

К счастью, наши долго ждать не заставили: метрах в двухстах ночную тишину рванула мина. Блинов перерезал провод и занял место в засаде.

— Чтобы и рта не успел раскрыть!

— Все в ажуре будет, товарищ старший лейтенант, — отозвался Блинов, в недавнем прошлом лучший боксер крейсера «Красный Кавказ».

Гус положил руку на плечо Тони, спросил о здоровье. Та ответила, что самочувствие удовлетворительное, но ломят плечи, болит левая нога.

— Я так и знал! Неправду мне сказала — больная пошла, — с нескрываемым сожалением заключил Гус.

— Это пройдет. Другого выхода не было. Соседние разведчики столько страстей наговорили, что я не могла оставаться в тылу и ждать у моря погоды. Я бы очень беспокоилась за тебя.

Гус пододвинулся ближе и обнял Тоню.

— За меня беспокоилась, а сама обратно не доберешься, — разжимая свои сильные руки и поправляя на ней каску, сказал Гус.

— Доберусь. Петя. Пока все складывается нормально.

Приближающиеся торопливые шаги Блинова прервали их разговор. Блинов сработал «чисто». Не больше минуты ему потребовалось, чтобы вражеский связист с заткнутым ртом оказался в воронке у ног Гуса.

Гус осветил фонариком гитлеровца. Немцу было лет сорок пять. Из губ его текла кровь. Небольшого роста, сутуловатый, в потертой, грязной солдатской шинели. Тоня подсела к нему, подняла подбородок, марлей сняла кровь, прижгла йодом ушибленные места, спросила: «Как зовут?»

Солдат, услышав родной язык, даже вздрогнул. После паузы ответил: «Фридрих».

— Хочешь жить?

— Хочу. Дома пятеро детей, мать больная, жена...

— Если согласен нам помочь, будешь жить!

Гитлеровец моргал, руки его тряслись, глаза моргали.

— Понял мой вопрос?

— Да. Но мне так и эдак капут. Вы не убьете, свои прикончат.

— Что мы цацкаться с тобой будем?! — вскипел Гус, поняв колебания солдата. Схватил его двумя руками за ворот и затряс. — Переведите: сейчас дух выпущу!

Тоня перевела и добавила.

— Насчет своих, это еще вопрос, а от нас, если не согласен помочь, милости не жди.

— Будешь говорить, слюнтяй?! — вскипел Гус, все сильнее сдавливая горло связисту.

— Отпустите его, он согласен помогать нам, — вмешалась Тоня.

Вконец перепуганный гитлеровец, тяжело дыша и косясь на Гуса, повторял: «Да, да».

Тоня попросила Блинова развязать солдату руки.

Связист сообщил, что провод этот идет от огневых позиций батареи к наблюдательному пункту. Фридрих из роты связи артиллерийского полка, приданного пехотной дивизии. Два дня, как они встали на позицию; их отдельный полк неделю находился в резерве, его пополняли техникой и людьми. Очевидно, солдат мало что знал.

Во время допроса разведчики заметили, что в том месте, где они перешли линию фронта и ликвидировали солдата из боевого охранения, теперь стали чаще взлетать осветительные ракеты, ветерок донес оттуда отдельные голоса. Гус понял, что там подняли тревогу. Он все-таки предложил Тоне спросить связиста, что означают эти осветительные ракеты. Солдат посмотрел в том направлении и ответил: «Там, должно быть, забеспокоились. Переход вами линии фронта обнаружили». Гитлеровец при этом заметно заволновался. Тоня перевела вопрос Гуса о стыках полка с соседями, но связист пожал плечами: он ничего не знает.

— Гуськом за мной! Солдат впереди Ильиченковой. Блинов — замыкающий, — распорядился Гус. Он быстрым шагом, пригнувшись, шел наискосок от линии фронта, углубляясь в тыл. Мысль работала четко: нужно поскорее выйти из полосы этой части. Начнут прочесывать. В дивизию командир полка, надо полагать, воздержится докладывать, попытается вначале разобраться в сложившейся обстановке сам. И, конечно, примет срочные меры к розыску пропавшего солдата. Светильники часто вешать также запретит: соседи будут спрашивать, в чем дело? Это мелкие сошки впопыхах, от растерянности за ракеты схватились.

Гус не ошибся в предположениях. Часто взлетавшие осветительные ракеты исчезли, но впереди темноту прорезал фонарный луч. Это заметил Гус.

Командир разведроты ускорил шаг.

— Шнель, шнель! — прикрикнула Тоня. Но гитлеровец с трудом успевал за Гусом, он тяжело дышал. Тоня сказала об этом ротному. «Вояка мне тоже», — бросил Гус в сторону немца и пояснил Тоне, почему важно поскорее выйти из полосы полка. Однако, взглянув на раскисшего связиста, распорядился искать по пути воронку. Впереди послышался лай собаки.

— Воронка справа! — крикнул Блинов.

— Ложись! Проверить!

Блинов метнулся туда и доложил: «Подходящая».

Перебрались в воронку. Собачий лай приближался. Теперь и Тоня с Блиновым заметили лучи фонариков.

— Я слышу лай одной собаки. Не ошибаюсь?

— Мне тоже кажется, одна, — ответила Тоня на вопрос Гуса. Спросила связиста. Тот прислушался и подтвердил: приближается одна собака. Это, наверное, овчарка командира полка. Других собак он здесь не видел.

Вскоре до разведчиков, хотя очень глухо, донеслись голоса. Гус через Тоню спросил вражеского солдата: «Когда собака подбежит, она поднимет шум или нет?» Немец задумался, а затем посоветовал немедленно начать земляные работы. Он скажет несколько ласковых слов, собака поскулит немного и побежит дальше. Вот если вами было что-то обронено при переходе линии фронта, тогда она по следу обязательно прибежит сюда.

— Он прав, — согласился Гус и приказал углублять воронку.

— Собаку сможем уничтожить холодным оружием?

Тоня перевела. Гитлеровец ответил, что это трудно сделать. Если бы было мясо, попытаться можно, но посоветовал лучше ее не трогать, так как она завизжит и привлечет внимание солдат. Гус после некоторого размышления сказал, что мясо есть. Собаку надо затащить в воронку и задушить. Спросил, сможет ли он ее схватить за ошейник и потянуть на себя. Связист не советовал этого делать: шуму не избежать.

— Собаку нужно уничтожить! И вы должны ее схватить. Задушат ее наши, — сказала Тоня. Она поняла Гуса. Овчарка быстро обнаружит труп гитлеровца. Фашистам сразу все будет ясно. Они поднимут тогда тревогу уже на широком фронте, собака наведет гитлеровцев на след разведчиков.

Гитлеровец вдруг выпучил глаза на Тоню.

— Ты что уставился на меня?

— Фройлин? — удивленно спросил он.

— Вы готовы выполнить приказ? — вместо ответа резко спросила она.

— Попытаюсь... Но вы возьмете меня с собою? Меня теперь обязательно разыщут, — взмолился связист.

— Тебя возьмем, Фридрих. Действуй решительно! Твоя жизнь теперь в твоих руках, — твердо сказала Тоня.

Звякание лопаток хотя и мешало слушать Гусу, но он уже улавливал приближающийся топот. По нарастающему шуму Гус понимал, что фашисты шли цепью, быстрым шагом, на довольно широком фронте.

— Он что же, заколебался? Почему ты на него прикрикнула?

— Спросил удивленно: девушка я? Обещал схватить собаку. С собой просил забрать его...

Выполняя команду, собака побежала в другую сторону, параллельно фронту. Но вскоре она вернулась и снова устремилась вперед, вильнула резко влево и большими прыжками устремилась к их воронке.

— Приготовиться, Фридрих!

— Я готов. Скажите им, дружнее работать лопатами и смотреть только в землю. Никакого внимания на собаку! В противном случае может сорваться замысел.

Тоня перевела. Связист взглянул на работающих, сделал два шага кверху и, как только показалась раскрытая пасть огромной овчарки, неожиданно ударил ногой по каске Гуса и одновременно изо всей силы крикнул: «Фас!», ткнув рукой в сторону Блинова, сам же набросился на пошатнувшегося Гуса. Собака сбила с ног Блинова и начала его грызть. «Ах, мерзавец!» — с досадой выругалась Тоня. И тут же, ударив лопаткой по спине гитлеровца, всем телом навалилась на него.

— Помогайте Блинову! — как-то странно, совсем чужим голосом выдавил Гус, успев уже правой рукой обхватить шею фашиста.

Тоня метнулась к Блинову и оцепенела: тот, выкрикивая: «Ох, сука! Ох, сука!..» — катался с собакой по дну воронки. Улучив момент, когда здоровенный пес оказался на Блинове, Тоня каким-то невероятным броском вцепилась обеими руками в лохматую шею собаки, сбила ее с солдата. Овчарка взвизгнула и тут же обмякла: Блинов, поднявшись на колени, два раза всадил в нее нож. Затем быстро вскочил на ноги и в одно мгновение оказался возле катавшихся по скату воронки Гуса и пленного связиста. Со словами: «Получай, нудина!» он прикончил гитлеровца ножом.

— К бою! — стаскивая с шеи автомат и подаваясь к срезу воронки, прокричал Гус. Теперь все трое хорошо слышали, как в их направлении, горланя и спотыкаясь, бежали человек семь.

— Подпускаем вплотную! — крикнул Гус. Топот многих ног нарастал справа и слева. — Пробиваемся наискосок, к фронту!

А гитлеровцы уже в пятнадцати-десяти шагах. Автоматы у них на изготовь, но никто не стрелял. Они не знали, что здесь произошло: слышали отдельные крики, скулеж собаки, а теперь вдруг все стихло... Фашисты совсем рядом. Гус командует:

— Блинов — правых, Тоня — левых... Огонь!..

Три короткие автоматные очереди резанули воздух.

— Порядок. Всех положили? За мной, быстро!.. Не стрелять! Бегом, пригибайся... Еще! Ложись! — команда Гуса последовала почти одновременно с автоматными очередями фашистов.

Но вот они поднялись. Гус и Блинов взяли на плечи термоса, пробежали метров двести параллельно фронту, затем резко повернули в тыл гитлеровцам. «Язык» должен быть взят!

* * *

...Перед рассветом следующего дня, преодолев, казалось, невозможное, под непрерывным автоматно-пулеметным огнем врага разведчики вновь пересекли линию фронта. Раненый, потерявший много крови Гус в окровавленной гимнастерке, превозмогавшая усталость Тоня доставили «языка» по назначению. Это был гитлеровский офицер с перебитой рукой, перетянутой жгутом.

К ним подбежали два наших солдата и капитан. Разведчица передала советскому командиру вражеские документы. Гитлеровца увели.

Ник. НИКОЛЬСКИЙ,
Герой Советского Союза.

СООБЩЕНИЯ ИЗ-ЗА РУБЕЖА

СИМВОЛ БРАТСКОГО СОТРУДНИЧЕСТВА

СОФИЯ, 18 августа. Корр. ТАСС В. Дмитриев передает:

«Изучить в 1972 году вопрос о строительстве совместными усилиями заинтересованных стран необходимых мощностей по производству марганцевых ферросплавов в НРБ, имеющей большие запасы марганцевых руд» — записано в принятой на 25 сессии СЭВ комплексной программе дальнейшего углубления и совершенствования сотрудничества и развития социалистической экономической интеграции стран — членов СЭВ.

Речь идет о недавно открытом болгарскими геологами богатом месторождении марганцевых руд в Толбухинском округе. По предварительным подсчетам, их запасов при ежегодной добыче в 3 миллиона тонн хватит на 200 лет. В изучении месторождения болгарским друзьям помогали и советские специалисты.

Толбухинское месторождение марганцевых руд станет крупной базой производства важного сырья для металлургии стран — членов СЭВ. На землях болгарской житницы будут воздвигнуты крупные промышленные комплексы. Они являются символом братского сотрудничества социалистических стран, углубления их экономической интеграции.

Расплата за агрессивный курс

НЬЮ-ЙОРК, 18 августа. Корр. ТАСС Г. Фримэн передает:

После того как президент Р. Никсон прекратил обратимость доллара в золото, курс доллара на международных валютных рынках покатился вниз. Газета «Уолл-стрит джорнэл» сообщает, что этот шаг Никсона «вызвал сумятицу во всем мире и привел к обесценению американского доллара до новых рекордно низких уровней в большинстве сделок. Никто не знает, до какого уровня в конце концов упадет курс доллара на мировых валютных биржах.

Хотя главные европейские валютные биржи уже два дня закрыты и вряд ли откроются еще в течение нескольких дней из-за паники и неуверенности, порожденных решением Вашингтона, стоимость доллара упала приблизительно на 10 процентов в отдельных сделках в Западной Европе.

Хотя официальный Вашингтон отрицает, что доллар девальвируется, по мнению финансовых обозревателей, происходит именно это, только окольным путем. Как пишет «Нью-Йорк таймс», в осведомленных правительственных кругах сообщают, что цель правительства, допустившего свободное колебание курса доллара, — это девальвация доллара на 12—15 процентов по отношению к главным западноевропейским валютам и японской иене.

Решение правительства рассматривается как жест отчаяния ввиду утраты доверия к доллару.

Теперь, когда происходит негласная девальвация доллара, в финансовых кругах сомневаются, смогут ли вообще США и другие капиталистические страны разработать новую систему для замены шатающейся международной валютной системы, привязанной к доллару, который доминировал в капиталистическом мире после второй мировой войны.

Это является темой переговоров, которые заместитель министра финансов США Поль Волкер сейчас ведет с западноевропейскими должностными лицами. Никто не думает, что замену будет легко найти. Газета «Нью-Йорк таймс» пишет, что Никсон «затеял рискованную игру с валютной системой». «Уолл-стрит джорнэл» предсказывает хаос в международной торговле.

Серьезные опасения вызывает также введение Никсоном 10-процентного дополнительного налога почти на весь импорт в США. Этот шаг преследует цель сократить огромный дефицит американского платежного баланса путем ограничения импорта. Но, говоря словами «Уолл-стрит джорнэл», этот шаг «уничтожает» общее соглашение о тарифах и торговле, в котором участвуют главные капиталистические страны. Решение президента ввести дополнительный налог почти на все категории импорта угрожает превратить нынешние вспышки международной экономической войны в широкий пожар.

Третья мера, принятая правительством для укрепления доллара, — обуздание инфляции путем замораживания заработной платы и цен, — по мнению лидеров профсоюзного движения, также вряд ли достигнет цели. Они не сомневаются, что если правительству и удастся навязать замораживание заработной платы, то цены все равно будут расти. «Весь исторический опыт показывает, что корпорации обходили всякое провозглашенное замораживание цен», — пишет «Дейли уорлд».

Кризис доллара — результат политики экспансии и агрессии, которую Соединенные Штаты проводили в послевоенные годы. Десятилетняя вьетнамская война, развертывание во всем мире огромных американских армий, размещение огромных военных ресурсов на всех континентах — все это привело к тому, что у Соединенных Штатов образовался огромный долг. Однако ничто в программе правительства не указывает на то, что оно собирается пересмотреть эту политику, являющуюся основной причиной долларового кризиса, а это означает, что доллар ждут новые потрясения.

На добрую тысячу миль протянулась среди бескрайних просторов Тихого океана гряда Филиппинских островов. Филиппины — страна древней культуры и сложной исторической судьбы, в течение нескольких столетий изнывавшая под гнетом колонизаторов. И хотя страна 25 лет назад получила независимость, положение с тех пор мало изменилось. Филиппины по-прежнему во власти американских империалистов, которые грабят их природные богатства. Здесь по сей день вызывающая роскошь правящих классов соседствует с нищетой обездоленных.

НА СНИМКЕ: в таких хижинах ютится беднота.

Фото Камера Пресс—ТАСС.

Заботы и нужды японской деревни

Министерство земледелия и лесоводства Японии недавно объявило, что в 1970 году увеличение сельскохозяйственной продукции в стране по сравнению с предыдущим годом составило всего лишь 1 процент. Это самый низкий уровень прироста сельскохозяйственного производства с 1955 года, указывает министерство. Таким образом, бесстрастный язык статистики говорит о том, что, несмотря на продолжающийся «бум» в промышленности, сельское хозяйство Японии по-прежнему переживает застой. И объясняется такое положение в деревне не отдельными частными причинами, а всей аграрной политикой японского правительства, направленной на насаждение в деревне крупных капиталистических ферм за счет разорения мелких и мельчайших хозяйств и вытеснения из сельской местности миллионов разорившихся крестьян.

Стремясь усилить свое влияние в деревне, расширить капиталистическую базу в сельской местности и использовать ее в узкопартийных целях в период выборов в парламент и местные органы самоуправления, правящая либерально-демократическая партия и представляющее ее правительство приняли так называемый «Основной сельскохозяйственный закон». Этот закон фактически свел на нет послевоенную аграрную реформу, отменил прежние ограничения на куплю и продажу земли, обусловил рост кулацких хозяйств, как опоры либералов в деревне. Больше того, недавно объявлено, что правительство принимает поправку к упомянутому закону, которая предусматривает возвращение бывшим помещикам государственных земель, изъятых у них после земельной реформы, причем по крайне низкой цене — по 2,6 иены за 3,3 кв. метра. Такие участки в Токио и других промышленных центрах стоят 100 тысяч иен.

Сельское хозяйство Японии обеспечивает потребности промышленности в сельскохозяйственном сырье лишь на несколько процентов и не в состоянии полностью удовлетворить нужды страны в продовольствии. Япония вынуждена ввозить 100 процентов хлопка, шерсти, каучука, большую часть мяса, пшеницы, соевых бобов, табака, сахара. Однако, несмотря на острый недостаток продовольствия и сельскохозяйственного сырья, в Японии постоянно наблюдается сокращение посевных площадей важнейших культур, уменьшение их урожайности. В конце прошлого года правительство Сато объявило о сокращении в нынешнем году производства риса на 2,3 миллиона тонн. А в июне принято новое решение — уменьшить производство риса еще на 9 процентов. По сообщению газеты «Иомиури», отменен также правительственный контроль на потребительские цены на рис, что неизбежно приведет к новому повышению цен на этот основной продукт питания японцев. До сих пор правительство, опасаясь дезорганизации рисоводства в стране, субсидировало рисоводов, брало на себя обязанность закупать рис у крестьян, контролировать его распределение. Прекращение помощи рисоводам и отмена контроля пагубно отразятся на положении крестьян и на потребителях риса.

Еще хуже обстоит дело с выращиванием пшеницы, которая в последние годы стала важнейшим продуктом питания населения. Министерство земледелия и лесоводства, иронически указывает агентство «Киодо Цусин», «заботится лишь о выращивании такого количества пшеницы, которого было бы достаточно для производства только одной лапши».

Посевные площади, отведенные под пшеницу, постоянно сокращаются. И это происходит в то время, когда урожай за год составляет не более 750 тысяч тонн. А годовая потребность страны оценивается по меньшей мере в пять миллионов тонн.

Одна из причин такого положения — низкие государственные закупочные цены, стремление правительства покупать более дешевую пшеницу за границей. Ясно, что такая политика ухудшает и без того тяжелое положение японского крестьянина.

В Японии много говорят о необходимости механизации сельского хозяйства, поскольку нынешний уровень его развития достигнут главным образом за счет интенсификации труда, работы от зари до зари. Во многих аграрных районах страны редко можно видеть современную сельскохозяйственную технику. Малый размер земельных участков часто не позволяет использовать тракторы и другие крупные сельскохозяйственные машины. К тому же они стоят дорого и не по карману основной массе земледельцев.

Бедой японского крестьянства является недостаток земли. Из общей площади архипелага, составляющей примерно 370.000 квадратных километров, ныне только 16,4 процента, или 6 миллионов гектаров (столько же, сколько и в 1918 году) используется под земледелие. До сих пор многие тысячи гектаров самых лучших и плодородных земель, конфискованных у крестьян в годы оккупации, заняты под американские военные базы. На разработку пустующих малоплодородных массивов казна не выделяет нужных ассигнований. Сами же крестьяне не имеют средств для освоения этих земель. Например, на острове Хоккайдо имеется более двух миллионов гектаров пригодной к обработке, но не используемой земли. По мнению специалистов, на острове Сикоку, в префектуре Эхиме имеется возможность освоить 10 тысяч гектаров и увеличить земельные наделы крестьян на четверть гектара (на этом острове крестьянство считается самым бедным в Японии).

Главным фактором, определяющим нынешнее положение в японской деревне, является широкое наступление монополий на сельских тружеников. Это наступление активно поддерживается правительством либеральных демократов, аграрная политика которого направлена на постоянное расслоение и разорение мелких и средних крестьян и вытеснение их из деревни. По данным статистического бюро при канцелярии премьер-министра, только в прошлом году деревню покинуло 550 тысяч разорившихся крестьян. Всего же за пятилетие осуществления «Основного сельскохозяйственного закона» из деревни вытеснено 5.280 тысяч сельских тружеников.

Разорение деревни, считает влиятельный буржуазный журнал «Ориентал экономист», обеспечило предпринимателей дешевой рабочей силой, создало для них неисчерпаемые возможности повышения прибылей, поскольку вчерашние крестьяне вынуждены браться за любую самую низкооплачиваемую работу. По мнению журнала, расходы на такую рабочую силу составляют минимальную долю в общих издержках производства, а сами издержки производства в Японии остаются едва ли не самыми низкими в мире. Именно это является одним из факторов быстрого развития японской промышленности и исключительно высоких прибылей монополистов.

И. ХРАМОВ.
(ТАСС)

Электронная библиотека (репозиторий) Томского государственного университета
http://vital.lib.tsu.ru

ПОЧУВСТВУЙ СВЯЗЬ ВРЕМЕН

Двадцать голов склонилось над разостланной на земле картой. Восемнадцать детских, вихрастых, и две взрослые.

Условный кружочек.

— Вот это «стакан», около которого мы сейчас находимся.

— А вот еще и еще.

— Погодите, погодите, а вот и сама станция.

Карта оживает на глазах. Восемнадцать шести- и семиклассников школы-интерната № 3 города Томска, приехавших на всесоюзную ударную стройку, уверенно определяют на «синьке» объекты строящейся Парабельской нефтеперекачивающей насосной станции.

Они находятся на самой площадке. Только что секретарь комсомольской организации стройки Борис Григорьев провел их по всем объектам.

— Наша площадка занимает 60 гектаров. А сколько в гектаре квадратных метров?

— Десять тысяч, — быстро отвечает кто-то из мальчишек и тут же восторженно охает: — Ого-го-го!

— Здесь только труб будет уложено 12 километров, — продолжает Борис, — а насосы на нашей станции будут стоять самые мощные в мире...

Когда обошли всю площадку, Борис расстелил на земле генеральную схему строительства и стал рассказывать:

— Наверное, сейчас трудно представить вам, как будет это все выглядеть через несколько лет: бетонные дороги соединят корпуса, всюду будут посажены цветы и деревья. Операторы в белых халатах займут места у пультов управления...

В разговор вступает преподаватель школы Анна Сергеевна Кокорина, руководитель группы. Сама она уроженка здешних мест, но не была в Парабели около тридцати лет. Взволнованно вспоминает трудные военные годы:

— Мне было столько же лет, сколько вам, ребята, когда у нас, такой же вот группы школьников, был первый трудовой день — мы дергали лен. Я покажу вам в Буграх домик Семеновых, туда в одну ночь пришли две похоронные — на фронте погибли отец и сын. Мы познакомимся со старейшим жителем Малых Бугров девяностолетним Семеном Осиповичем Зацепиным...

История и современность... Героическое прошлое и сегодняшние будни ударной стройки. Незримую, но прочную связь между ними установили в тот день ребята.

Три дня в Парабели. Встреча со студенческими строительными отрядами, экскурсия на лисоферму, матч с местной футбольной командой, рыбалка. А вечером — песни у костра в студенческом лагере.

Сейчас путь школьников лежит дальше, к объектам нефтепровода. Впереди молодой город нефтяников — Стрежевой.

М. СМИРНОВА.
п. Парабель.

С каждого кадра — 50 копий

Выпуск ротационных электрофотографических аппаратов для копировки с микрофильмов технической документации освоил грозненский завод «Электроприбор». Работают они в автоматическом режиме. С каждого микрокадра можно получить до 50 увеличенных копий на обычной писчей бумаге. Новинка разработана заводскими конструкторами во главе с молодым специалистом М. Сулеймановым.

(Корр. ТАСС).

ИНТЕРПРЕСС, ВАРШАВА. Такого улова, как у Владислава Снядецкого из Гижицко (Ольштынское воеводство известно и за пределами Польши как Край тысячи озер), можно пожелать каждому рыбаку. Снимок служит зримым доказательством того, что... рыбачьи россказни о «пребольшущей рыбе» не что иное... как сущая правда.

КРАСОТЕ НУЖНА ЗАБОТА

Все зеленые насаждения — парки, скверы, внутриквартальные и придомовые посадки, независимо от того, какую площадь они занимают, должны располагаться и содержаться по всем правилам агротехники их выращивания. Только тогда зеленый наряд украшает город, придает ему неповторимые черты.

Нынешней весной посадки деревьев в Томске велись бесплановo. Руководители ряда предприятий, организаций, учреждений, райисполкомы по-прежнему недооценивают планирование в зеленом строительстве. Управление городского коммунального хозяйства не обращает внимания на то, что ассортимент насаждений оказался очень бедным, однообразным.

Предстоящие осенние посадки надо вести иначе — строго по плану, под контролем служб местных Советов.

Что следует предусмотреть в этих планах, каким породам «зеленых друзей» отдать предпочтение?

Главными породами в Томске признаны березы, ивы (белая и ломкая эфрагилис), липа мелколистная. Нельзя забывать о хвойных породах. Разумное включение ели, кедра, сосны, пихты, лиственницы в посадки позволит сохранить нашим городам и селам сибирский колорит. Ели и пихты со своими остроконечными кронами хорошо смотрятся на фоне старинных зданий (деревянных и каменных), имеющих колонны, шпили и другие вертикальные линии. Сосна живописна на фоне современных зданий из стекла и бетона.

А тополь? Это дерево с мощным листовым аппаратом — хороший санитар-озонатор воздуха. Он незаменим в придорожных посадках на грузовых магистралях, в санитарных и защитных зонах, где нужны быстрорастущие породы. Но высаживать нужно деревца только мужского клона, то есть не дающие семян — «пуха».

По-видимому, исстари повелось, что Томску «соответствуют» высококронные деревья. Эту традицию не везде соблюдают. А нынче вместе с тополем кое-где обрезали и липу. Зачем? Пусть она красуется на улицах в полный рост! Кронировать (но не уродовать) можно только тополь, и то в определенных местах, где деревья могут помешать надземным коммуникациям.

Художественный облик насаждений несравненно богаче, если в них достаточно представлены кустарники. В Томской области, кроме 5—7 местных видов (боярышник, калина, роза-шиповник, таволга дубровколистная и средняя, рябинник), хорошо растут акклиматизированные Сибирским ботаническим садом сирень венгерская, курильский чай, таволга (спирея) трехлопастная, березолистная, лох серебристый, ирга, ива Ледебура, чубушник венечный (садовый жасмин), роза морщинистая и многие другие.

В области сейчас проходит смотр-конкурс по зеленому строительству. Одним из его условий является сохранность зеленого убранства, ибо нередко происходит так: весной мы садим, сеем, а осенью на месте посадок убираем мусор — саженцы не прижились, на газонах — плешины.

Особо хочу остановиться на газонах. Даже те, кто занимается посевом газонных трав, плохо знают особенности их развития. Газонные травы — многолетние злаковые растения. В первые 2—3 года они очень нежные, неокрепшие, требующие своевременной прополки, а при необходимости — полива. Только на 4-й—5-й год (причем при условии регулярной стрижки) газонные травы становятся устойчивее к уплотнению почвы. Следовательно, в первые годы газоны следует особо оберегать от вытаптывания. Правильно поступают работники ряда учреждений — они делают легкое ограждение на углах газонных полос. Это помогает регулировать движение людей. Не нужно стыдиться временно огражденных изумрудных газонов: это экономичней и красивей, чем вытоптанные полосы.

О цветах. Лозунг смотра-конкурса «Больше цветов на улицах!» несомненно должен пониматься как увеличение площадей цветников, выполненных также по планам-схемам. Однако, как и в прошлые годы, цветники на центральных улицах, вблизи общественных зданий, оформление скверов, парков оставляют желать много лучшего. Позволю себе напомнить, что эффектны те цветники, которые не пестрят различными сортами растений, а имеют один-два главных. Хорошим украшением могли бы стать партеры из ярко-красной герани. Всегда радуют глаз ровные большие цветники из виолы (анютиных глазок), но на томских улицах их не найдешь.

При осенних посадках в садах и парках нужно шире применять флоксы многолетние, люпин, пионы, восточные маки, гайлардию, рудбекию. Высаживать их лучше всего группами ландшафтной (свободной) формы на фоне газонов, используя игру тени и света.

На днях начнется конкурсный просмотр цветников. В это же время будут устроены выставки цветов: в Кировском районе выставка цветов откроется 24 августа во Дворце зрелищ и спорта. В ней готовятся принять участие многие промышленные предприятия, садоводческие товарищества, учебные заведения и т. д. Выставки цветов также состоятся в городах Асино, Колпашево и районных центрах.

Хочется надеяться, что в первом областном смотре-конкурсе примут участие многие коллективы предприятий, совхозов, колхозов. Это поможет улучшить облик наших городов и сел.

В. МОРЯКИНА,
член областной комиссии по проведению смотра-конкурса, директор Сибирского ботанического сада.

ОСТРЫЙ МОМЕНТ.
Фото А. Батурина.

Из почты «Филина»

ВРЕМЯ ДЛЯ ДИСКУССИЙ ГАРАНТИРОВАНО

Тема о работе городского транспорта далеко не свежая, но дискутируется она в Колпашеве столь же пылко, как год и два назад. Руководители Колпашевского автотранспортного предприятия весьма благосклонно позаботились не только об арене для дискуссий, предоставив в распоряжение пассажиров подмостки автобусных остановок, но и о сроках. Время они не лимитируют. Более того, даже гарантируют. Пожалуйста, стойте, разводите дискуссии.

В часы ожидания, впрочем, можете избрать и другое занятие. Скажем, «Войну и мир» Льва Толстого за это время одолеть впору. Можете успеть искупаться и загореть до цвета бронзы — недалеко Обь. Не волнуйтесь, к автобусу не опоздаете. Ничего, что ждет работа. Подождет. Не впервой.

Если по натуре вы человек мечтательный — помечтайте. Только мечтами своими о четкой работе автобусов постарайтесь унестись как можно дальше горизонта. Ибо на самом горизонте что-нибудь утешительное не вырисовывается.

Если же вы склонны к раздумьям, можете вспомнить о своей недавней встрече с заместителем директора автопредприятия Иваном Федоровичем Лялиным. Он, сияя жизнерадостностью, смотрел на вас тогда ясным, почти ласковым взглядом и произносил фразы, которые, как ему казалось, все ставили на свое место.

— Что там пресса да жалобы в редакцию?.. Жена, моя собственная жена, и та спрашивает: «Что это у вас с автобусами творится?»

И, одарив вас улыбкой, Лялин с редкостной самокритичностью подытожил:

— Все правильно. Не возим население, а нервируем и мучаем. Мы это понимаем. Дело будем поправлять.

Слушаете вы, не перебивая, но и не увлекаясь. Вы несколько скептически отнеслись к этому заверению, а потому раскрыли свой блокнот и перевели лирически радушный настрой собеседника на рельсы деловой прозы. Вы цитировали ему выдержки из своих записей. Вот такую, например:

«С тайной надеждой попасть в Колпашево пришел на остановку «Контора Тогурского совхоза» 22 июля в 14.20 дня. До 16.13, т.е. почти два часа, автобусов не было. В 16.13 наконец автобус, переполненный, не сбавляя скорости, покатил в Тогур. Через 4 минуты туда же взял курс еще один с тремя пассажирами в салоне. Спустя 18 минут в Тогур последовала третья машина, за нею — четвертая. Бригадный метод: всей бригадой враз поехали...

В том же порядке стали возвращаться машины из Тогура в Колпашево. Ждать пришлось пустяки — всего каких-нибудь 2 часа 26 минут».

Покончив с цитатами, вы хотели узнать у т. Лялина, почему на остановках не указаны порядок и интервалы движения.

— А зачем порядок указывать? Все равно он соблюдаться не будет: водителей не хватает.

Будучи склонным к размышлениям, вы можете на остановке вспомнить и о том, что тогда, в день беседы с т. Лялиным (а это было 2 августа), на городские рейсовые маршруты не вышли из парка (первая смена) 6 автобусов из 15.

Начальник автобусной колонны А. Т. Борзенков, просматривая разнарядку и табель учета, делал вдумчивые пометки: «Водитель В. Воробьев — стоит с рессорами, С. Долгов — неизвестно почему, Б. Сапыряев — тормоза и сцепления, П. Камынин — задний мост, П. Панов — коробка передач. Шестой? Не был запланирован...»

Нередко приходится начальнику колонны делать пометки и иного рода — относительно прогулов. Но он настроен оптимистически:

— Сейчас что, — вот зимой! Дополнительно 12 новых маршрутов открывать надо. А мы с этими пока сладить не можем. Вот зимой жалоб будет — это да!..

Да, много о чем можно поразмыслить в часы ожиданий на остановках. О том, к примеру, как дебатировался транспортный вопрос на сессиях Колпашевского горсовета. Вот 24 июня, отвлекаясь от проблем, поставленных в порядок дня, депутаты вынуждены были вести речь о беспорядках на транспорте.

Итак, вопрос стоит регулярно. Пассажиры на остановках тоже стоят. Дискуссии в пассажирских кругах Тогура и Колпашева на несвежую тему продолжаются.

Г. ЛЮБОВСКИЙ.
г. Колпашево.

Спорт

НА РИНГЕ — БОКСЕРЫ «ЯНТАРЯ»

Два дня проходили соревнования по боксу на первенство спортклуба «Янтарь», посвященные Всесоюзному дню физкультурника. В соревнованиях участвовало 60 человек. Чемпионами спортклуба, соответственно по весовым категориям, стали: В. Макаренков, О. Зиганшин, В. Евдокимов, В. Беспятов, Г. Пименов, Н. Систеров, В. Филиппов, В. Лямин, В. Мешалкин, О. Сорокин.

А. БОЛТАЧЕВ.

ИГРАЮТ ЛИДЕР И ЧЕМПИОН

На московском стадионе «Динамо» 18 августа чемпионы страны футболисты ЦСКА принимали алматинский «Кайрат». Казалось, встреча закончится безрезультатно, однако за три минуты до конца грубо ошибся вратарь москвичей Астаповский, и на табло появилась фамилия автора единственного гола — Маркин. «Кайрат» выиграл — 1:0. Трудным был поединок для лидера чемпионата страны динамовцев Киева, которые встречались с аутсайдерами турнира футболистами донецкого «Шахтера». Результат матча — 4:3 в пользу киевлян. Судья встречи Гаврилиади назначил два 11-метровых удара в ворота хозяев поля — киевлян.

(ТАСС).

ПОГОДА

Сегодня по Томской области ожидается переменная облачность, по северным районам кратковременный дождь, по остальной территории без осадков, ветер юго-западный, 7—12 метров в секунду, температура — 20—25 градусов тепла.

В Томске — переменная облачность, без осадков, ветер юго-западный, 7—12 метров в секунду, температура + 23—25 градусов тепла.

21—24 августа — переменная облачность, местами дожди, грозы, утром местами туман, ветер западный, 7—12 метров в секунду, температура ночью 7—12, днем — 18—23 градуса тепла.

Редактор
А. Н. НОВОСЕЛОВ.

ЦИРК

Сегодня и ежедневно — гастроли **РОСТОВСКОГО ЦИРКА.**

ДВОРЕЦ СПОРТА

Цветной широкоформатный 2-серийный кинофильм **«Спартак».** Начало в 19 час.

КИНО

СЕГОДНЯ В КИНОТЕАТРАХ:

имени М. ГОРЬКОГО

«Дикое сердце» — 8-35, 10-30, 12-25, 14-20, 16-15, 18-10, 20-05, 22.

«Украденный поезд» — 8-40, 10-20, 12, 13-40, 15-20, 17, 18-40, 20-20, 22.

Зал кинохроники — «Фонтаны Петродворца» — 9, 11-10, 13-20, 15-30, 17-40, 22. **«Архитектура «ЭКСПО-70»** — 10-05, 14-25, 18-45, 20-55. Тематический показ **«Ленинским курсом»: «Шахтерский характер»** — 12-15, 16-35, 19-50.

«ОКТЯБРЬ»

«Мое последнее танго» — 8-30, 10-30, 12-30, 14-30, 16-30, 18-30, 20-30, 22-30.

«Мое последнее танго» — 12, 14, 16, 18, 20, 22. Для детей — **«Мы из Кронштадта»** — 8-30, 10-15.

имени И. ЧЕРНЫХ

Большой зал — «Семь братьев Чери» — 9, 10-55, 12-45, 14-35, 16-25, 18-15, 20-05, 21-55.

Малый зал — «Третья дочь» — 9, 12-35, 14-25, 16-15, 18-05, 20, 22-40. Для детей — **«Рядовой Александр Матросов»** — 10-45.

«ПИОНЕР»

Мультсборник **«Волшебные башмаки»** — 9, 10-20, 11-40, 13, 14-20, 15-40, 17. **«Тайна деревянных идолов»** — 18-20, 20-20, 22-20.

«СИБИРЯК»

«Украденный поезд» — 11, 12-35, 14-10, 15-45, 17-20, 18-55, 20-30, 22-05. Для детей — **«Гордый кораблик»** — 9-20.

КИНОТЕАТР ГОРОДСКОГО САДА

«Рыцарь королевы» — 12-30, 14-15, 16, 17-45, 19-30, 21-15. Для детей — **«Крот в зоопарке»** — 11.

КИНОТЕАТР «БЕЛОЕ ОЗЕРО»

«Возвращение Святого Луки» — 12, 14, 16, 18, 20, 22.

ДОМ КУЛЬТУРЫ ЗАВОДА «ТОМКАБЕЛЬ»

«Минувшее лето» — 17, 19, 21.

ДОМ КУЛЬТУРЫ ЭНЕРГЕТИКОВ

«Если не виновен — отпусти» — 17-20, 19, 21.

ДОМ КУЛЬТУРЫ РАБОТНИКОВ ТОРГОВЛИ

«Последний табор» — 18, 20.

КЛУБ ЖЕЛЕЗНОДОРОЖНИКОВ

«Отклонение» — 15, 18-50. **«В логове обреченных»** — 16-50, 20-40.

ТВ

ПЯТНИЦА, 20 августа

МОСКВА

15.00. Новости. 15.05. Для школьников. «На приз клуба «Нептун». 15.30. Концерт мастеров искусств Белорусской ССР. 16.25. «Семь дней завода «Станколиния». День третий — «Завод учится». 17.10. Новости. 17.25. «Следователь по особо важным делам». Телевизионный документальный фильм. Часть вторая. 18.20. Чемпионат СССР по футболу. «Спартак» (Москва) — «Динамо» (Москва). 2-й тайм (в записи). 19.05. «Живой труп». Художественный фильм. 2-я серия. 20.10. Концерт ансамбля народного танца «Джигит» Дома культуры металлургов города Орджоникидзе.

ТОМСК

21.00. «Больше товаров, хороших и разных». 21.30. Новости. 21.50. «Твой след на земле». «Сельский библиотекарь». Очерк.

МОСКВА

22.30. А. С. Пушкин. «Борис Годунов». Телеспектакль.

Строительному управлению Томского областного объединения «Сельхозтехника» требуются на постоянную работу в Кривошеино, Лоскутово, Малиновку, Бакчар, Шегарку, Кожевниково, Асино и в г. Томск **каменщики, плотники, маляры-штукатуры, подсобные рабочие.**

Обращаться: ул. Энергетическая, 2-б, отдел кадров, проезд автобусом №№ 3 и 3-а, остановка «Первые сенные».

Техническое училище № 7 объявляет прием учащихся на 1971—72 учебный год.

Училище готовит квалифицированные кадры по специальностям:

контролеры отдела технического контроля (принимаются окончившие 10 классов).

Срок обучения — 1 год.

Токари, слесари-ремонтники, слесари-инструментальщики, обмотчики электрических машин (принимаются окончившие 8—9 классов).

Срок обучения — 2 года.

Зачисление производится без экзаменов. Учащиеся получают стипендию 23 руб. 50 коп., отличники — повышенную стипендию. Остронуждающимся предоставляется общежитие.

Поступающие подают на имя директора документы: аттестат или свидетельство об образовании, справку с места жительства, 6 фотокарточек размером 3×4 см, характеристику из школы. Медицинскую комиссию поступающие проходят по направлению училища.

Начало занятий — с 1 сентября.

Адрес училища: г. Томск-29, пр. Фрунзе, 14.

Томскому отделению института «Теплоэлектропроект» требуется жилая площадь для молодых специалистов.

Обращаться: г. Томск-41, проспект Кирова, 36, «Теплоэлектропроект», телефоны №№ 4-44-34, 4-23-92.

Томская ПМК № 1 **принимает заказы** на буренне скважин на воду.

Обращаться: г. Томск-23, ул. Ракетная, 3.

Томский машиностроительный техникум объявляет **дополнительный прием** учащихся на вечернее отделение при государственном подшипниковом заводе № 5 и Томском заводе режущих инструментов. Лица с образованием 8 классов принимаются на I курс, с образованием 10 классов — на III курс.

Техникум готовит техников-технологов по специальности «Обработка металлов резанием».

Прием документов с 8 до 18 часов по адресу: г. Томск-6, Северный городок, корпус № 2, приемная комиссия техникума. Проезд троллейбусом № 1 до остановки «Путепровод», трамваем № 2 — до остановки «Подшипниковый завод».

Томскому научно-исследовательскому институту вакцин и сывороток срочно требуются: **заведующий библиотекой, лаборанты, препараторы.**

Обращаться: г. Томск, проспект им. Ленина, 32, телефон № 4-63-61.

ТОМСКОЕ ТЕХНИЧЕСКОЕ УЧИЛИЩЕ № 17

объявляет прием учащихся на 1971—72 учебный год. Училище готовит кадры рабочих по специальностям: **монтажник-вакуумщик, контролер-приемщик, настройщик автоматов, чертежник-конструктор, слесарь-ремонтник, водитель трамваев.**

Срок обучения для монтажников-вакуумщиков и контролеров-приемщиков — один год. Принимаются девушки с образованием 8—10 классов. Стипендия — 36 рублей в месяц. Один год обучаются и настройщики автоматов. Принимаются юноши и девушки с образованием 9—10 классов. Стипендия — 36 рублей.

Время обучения чертежника-конструктора — 1,5 года. Принимаются юноши и девушки с образованием 10 классов. Стипендия — 23 рубля 50 копеек в месяц. Для водителя трамваев срок обучения — один год. Принимаются юноши и девушки с образованием 8—10 классов, не моложе 17,5 лет. Стипендия — 60 рублей в месяц. Общежитием обеспечиваются. Предоставляется право бесплатного проезда в трамваях и троллейбусах.

Срок обучения слесарей-ремонтников — 2 года. Принимаются юноши с образованием 8—10 классов. Стипендия — 23 руб. 50 коп. в месяц. Общежитием обеспечиваются. Предоставляется право бесплатного проезда в трамваях и троллейбусах.

При поступлении предъявляются: заявление, характеристика, документ об образовании (подлинник), справка с места жительства, 6 фотокарточек 3×4 или 4×6 см, медицинская справка. Зачисление производится без вступительных экзаменов.

Документы направлять по адресу: 634050, Томск, проспект Кирова, 5, техническое училище № 17, телефон № 9-98-251.

Городское профтехучилище № 13 производит прием учащихся. Училище готовит рабочих по специальности: **обработчик туш** и других специалистов для работы на мясокомбинате.

Принимаются юноши 17 лет, с 8-летним образованием. Срок обучения — 1 год. Принятые обеспечиваются бесплатным питанием, обмундированием и общежитием.

Обращаться: г. Томск, ул. Бердская, 21, телефон № 2-24-05.

К сведению заведующих подписными пунктами и начальников отделений связи.

Кировский и Ленинский райкомы КПСС и подписное агентство «Союзпечать» проводят совещания с заведующими подписными пунктами и начальниками отделений связи.

Совещания проводятся 24 августа в залах заседаний райкомов партии: Ленинского района — в 16, Кировского — в 17 часов.

Томское городское профессионально-техническое училище № 1 объявляет набор учащихся на 1971—72 учебный год. Училище готовит рабочих по специальностям: **токари, слесари-ремонтники, электромонтеры, слесари механосборочных работ, слесари-инструментальщики.**

Зачисление производится без экзаменов. Принимаются лица с образованием 7—8 классов.

Здесь же требуются **мастера производственного обучения** в группы токарей, слесарей-ремонтников, слесарей-инструментальщиков, и **преподаватель черчения.**

Адрес училища: гор. Томск-50, пер. Подгорный, 11. Телефоны №№ 2-36-12, 2-51-10, 2-29-97.

Томскому медицинскому институту на постоянную работу требуются **сантехники** (оклад 125 руб.), **шофер, столяры** (желательно пенсионеры), **техники, механик** гаража.

С предложениями обращаться по адресу: г. Томск, Московский тракт, 2, отдел кадров.

Томское управление «Вторчермет» приглашает на работу: начальника производственного цеха, заместителя начальника цеха, механика производственного цеха, автомеханика, бухгалтера, кассира, секретаря-машинистку, автокрановщиков, шоферов, крановщиков козловых кранов, учеников на козловые и полноповоротные краны, газоэлектросварщиков, токаря, слесарей по ремонту оборудования, электриков, грузчиков на автомашину, рабочих, огнерезчиков и учеников огнерезчиков, автослесарей.

Для работы на кислородную станцию требуются аппаратчики и ученики аппаратчиков, машинисты и ученики машинистов воздушных компрессоров, наполнители и ученики наполнителей кислородных баллонов, слесари по ремонту технологического оборудования и кислородных баллонов.

Обращаться: г. Томск-3, ул. Яковлева, 18.

НАШ АДРЕС И ТЕЛЕФОНЫ

АДРЕС РЕДАКЦИИ: г. Томск, проспект им. Ленина, 66, ТЕЛЕФОНЫ: для справок — 2-46-81, заместителей редактора — 2-51-75 и 2-42-44, ответ. секретаря — 2-31-19, секретариата — 2-42-40; отделов: партийной жизни — 2-52-23, пропаганды — 2-47-45, промышленности, нефтегеологии, строительства и транспорта — 2-37-75, сельскохозяйственного — 2-37-39, науки и школ — 2-42-46, советского строительства и быта — 2-37-77, писем и рабселькоровской сети — 2-37-38 и 2-31-47, информации — 2-51-61, бухгалтерии и отдела объявлений — 2-37-36, стенографистки — 2-52-02.

К302337 Заказ № 5870

г. Томск, типография областного управления по печати.