Электронная библиотека (репозиторий) Томского государственного университета
http://vital.lib.tsu.ru

Пролетарии всех стран, соединяйтесь!

КРАСНОЕ ЗНАМЯ

ОРГАН ТОМСКОГО ОБЛАСТНОГО КОМИТЕТА КПСС И ОБЛАСТНОГО СОВЕТА ДЕПУТАТОВ ТРУДЯЩИХСЯ

Газета основана 1 июня 1917 года ● ПЯТНИЦА, 18 ФЕВРАЛЯ 1972 ГОДА ● № 41 (14727) ● Цена 2 коп.

ВЕСЕННИЕ ЗАБОТЫ ЗЕМЛЕДЕЛЬЦЕВ

ЗА СЛОВОМ — ДЕЛО

Прошлый год совхоз «Трудовик» закончил с убытками. К чести руководителей хозяйства, специалистов следует сказать, что они не пытаются недостатки хозяйствования заслонить всевозможными «не от нас зависело», «нам бы другие условия» и тому подобными рассуждениями.

Все в этом совхозе самокритично признают: да, не так работали, как следовало, много упущений допустили, слишком поверхностно занимались экономикой. И поэтому, когда подводили итоги года, намечали планы на будущее, разговор на совещаниях полеводов, животноводов шел конкретный, деловой, самокритичный. Работать можно и нужно гораздо лучше, в хозяйстве есть все условия для того, чтобы вести производство с высокой эффективностью. Главные условия — самоотверженный труд каждого, широкое использование передового опыта, рачительность во всем.

Новые обязательства совхоза отразили именно такой подход к делу. В них много хороших пунктов: предусматривается рост урожайности сельскохозяйственных культур, увеличение производства и продажи государству продуктов сельского хозяйства, значительное улучшение экономических показателей.

Иной подход нынче в хозяйстве и к организации соревнования тружеников полей и ферм. Герман Терентьевич Еремин, секретарь парткома, говорит:

— Соревнование стало сейчас более конкретным и действенным. Тут для нас главный ориентир — постановление Центрального Комитета о дальнейшем улучшении организации социалистического соревнования. Многое сделано для того, чтобы каждый рабочий с чувством большой ответственности относился к выполнению намеченных планов. У нас заключены коллективные договоры на соревнование между фермами, гораздо шире развертывается нынче соревнование по профессиям. Будет традиционным соревнование между коллективами Ольговской фермы нашего совхоза и животноводами Бобровской фермы совхоза «Сибиряк»...

Коллективный договор, заключенный между Александровской и Ущербской фермами, предусматривает рост производства, повышение культуры содержания животных. Вот его основные пункты.

По Александровской ферме намечено надоить от коровы за год почти на 300 килограммов молока больше, чем было получено в прошлом году по совхозу. Среднесуточный привес каждого теленка должен составить в среднем 450 граммов (при плане 420 граммов). Значительно увеличатся производство и продажа государству этих продуктов. Решено также получить от 100 коров 98 телят, снизить себестоимость продукции животноводства, добиться, чтобы всем работникам фермы было присвоено звание «Мастер животноводства».

Доярки Ущербской фермы решили надоить от коровы на 200 килограммов молока больше, чем было надоено в прошлом году. Привес телят будет выше планового, от 100 коров животноводы получат 95 телят, все работники фермы будут бороться за звание «Мастер животноводства».

Можно говорить уже о первых итогах соревнования. Надои в совхозе за последние дни повысились, многие телятницы и скотники получают неплохие привесы от телят. И делается это в основном за счет трудолюбия доярок, скотников, телятниц.

На Александровской ферме мы побывали в тот день, когда стоял сорокаградусный мороз. Радовали чистота и тепло в коровниках и телятниках, подогретая вода подавалась без перебоев, никаких отступлений не было замечено в соблюдении распорядка дня. Интересной была беседа с передовыми доярками фермы Н. Ф. Рау и А. С. Ботяйкиной.

— Все, что от нас зависит, сделаем, — говорили женщины. — Коллектив у нас хороший, дружный, думаем, что в соревновании не будем последними.

Доярки хвалили зоотехника фермы Е. Дементьеву. Заботливый, знающий специалист, хороший организатор — с таким руководителем можно добиться хороших успехов в работе. Потом посетовали, что с сеном и силосом плохо, и — в шутку: «Пусть наши руководители полеводства спят летом поменьше».

Шутка — шуткой, но в ней справедливый намек: прошлым летом много кормов недобрали именно из-за нераспорядительности отдельных специалистов и недостаточно добросовестной работы отдельных механизаторов. Не смогли в совхозе вести заготовку кормов с нужной производительностью. Видимо, руководители хозяйства и специалисты учтут на будущее замечания доярок.

Итак, соревнование животноводов в совхозе «Трудовик» набирает силу. Здесь немало мастеров своего дела — доярки Н. Ф. Рау, А. С. Ботяйкина, В. П. Качаева, М. К. Карнаухова, С. А. Путятина, М. С. Мейранова, Е. Ф. Голубева, Е. И. Козич, телятницы Н. В. Сухушина, М. П. Гурьянова, скотники И. Д. Колесников, Г. А. Качаев, Н. А. Цедрик и многие другие. Этому коллективу по плечу большие задачи. Главное — вывести совхоз из прорыва, сделать его высокорентабельным хозяйством.

Ю. ПАВЛОВ.

ЧТОБЫ ТЯЖЕЛЕЛ КОЛОС

Одной из важнейших задач сельского хозяйства остается увеличение производства зерна. Этой цели подчинены усилия механизаторов Зырянского района. Недавно агрономы колхозов, начальники механизированных отрядов вели большой разговор о задачах ускоренного развития зернового хозяйства в текущем году, о подготовке к весне.

— В 1971 году, — сказал на совещании начальник райсельхозуправления А. П. Руди, — земледельцы района планировали собрать по 17 центнеров зерна с каждого гектара. Удалось это немногим. Лучшими хлеборобами стали И. П. Крупцев, О. Ю. Тейно, М. Л. Бударин из колхозов имени Жданова, имени В. Кингисеппа, «Сибиряк». Плохо хозяйствовали полеводы колхозов имени Кирова, Калинина, Фрунзе и откормсовхоза. Причина низких урожаев — недостаточное внесение удобрений, низкая культура земледелия.

Во втором году пятилетки зырянцам необходимо получить по 18 центнеров зерна с гектара и по 250 центнеров зеленой массы кукурузы. Для этого под урожай будет внесено 8 тысяч тонн минеральных и 100 тысяч тонн органических удобрений.

Инициаторы районного соревнования хлеборобов — механизаторы колхоза имени Жданова — обязались получить по 22 центнера зерна с гектара. Такое по плечу ждановцам. В хозяйстве постоянно работают над повышением культуры земледелия, строго соблюдают чередование культур в полях севооборота.

По 19 центнеров с гектара планируют собрать полеводы отрядов В. А. Тимофеева, Героя Социалистического Труда А. С. Сливкина из колхоза «Россия» и имени XXII съезда КПСС. Основа выполнения планов — своевременно подготовленная техника и семена.

Каждый зимний день — урожаю! Под таким девизом трудятся во втором году пятилетки механизаторы колхозов Зырянского района.

В. ЯКОВЛЕВ.
Зырянский район.

НАШ ПОМОЩНИК — СОРЕВНОВАНИЕ

Работники нашего откормсовхоза внимательно ознакомились с обязательствами, принятыми тружениками колхоза имени 50-летия Великого Октября Шегарского района и совхоза «Кожевниковский». Эти хозяйства получили в прошлом году самые высокие урожаи зерновых культур, успешно справились с планами и заданиями по продаже государству сельскохозяйственной продукции.

Коллектив нашего хозяйства принимает на себя повышенные обязательства и вызывает на соревнование тружеников Шегарского откормсовхоза. В прошлом году с каждого из 3,5 тысячи гектаров мы собрали по 19,4 центнера зерновых. Нынче, уверены, получим больше. Ведь в прошлом году половина посевов была размещена по весновспашке, семена были гораздо хуже. Под урожай 1972 года зябь подготовлена на весь яровой клин. Семена высоких посевных кондиций. Пшеницу будем сеять только сортовыми семенами первой—пятой репродукций. Уже внесено не менее 900 тонн. Почвообрабатывающая и посевная техника подготовлена. Комбайны будут поставлены на линейку готовности до 1 апреля.

Рабочий настрой создает уверенность, что во втором году пятилетки мы сможем получить более высокие урожаи и, во всяком случае, не отстанем от полеводов совхоза «Кожевниковский» и Шегарского откормсовхоза. Хорошо трудятся наши механизаторы Тузиков, Крайсман, Пэк, Гончаров, Пашкевич. Бесперебойную работу машин обеспечивают наладчики Новиков и Ромашов.

Не подведут коллектив и наши животноводы. Мы принимаем обязательство произвести 710 тонн мяса. При этом среднесуточный привес скота составит 650 граммов, свиней — 550.

Труженики Шегарского откормсовхоза приняли наш вызов. Заключены договоры о соревновании между работниками наших хозяйств по профессиям. Например, скотник Уртамского отделения Хайзаров вызвал на соревнование скотника Шегарского откормсовхоза Аникина. Индивидуальные договоры заключили между собой механизаторы, коллективы отдельных ферм. Соревнование между совхозами поможет достигнуть главного — добиться дальнейшего увеличения сельскохозяйственной продукции.

В. ГОНЧАРОВ,
главный агроном Кожевниковского откормсовхоза.
И. ВОЛЬФ,
секретарь парторганизации.
В. ШЕПИЛОВ,
бригадир тракторной бригады.

День трудом славен

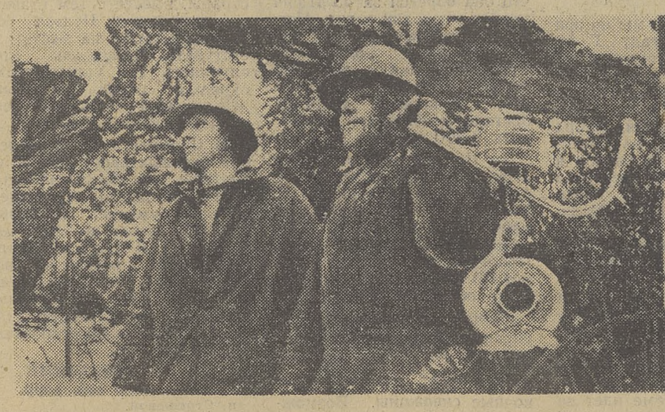

ОБЯЗАТЕЛЬСТВО бригады Н. И. Вахрушева на первый квартал — заготовить 5.500 кубометров леса. Значит, ежедневную норму надо выполнять на 120—130 процентов. Бригада успешно справляется с поставленной целью.

Каждый день, завершая работу, лесорубы интересуются показателями соперников — коллектива А. М. Конышева. Обе бригады работают челночным методом. И у Н. И. Вахрушева, и у А. М. Конышева рабочие трудятся вместе уже по 6—10 лет. Всегда готовы прийти на помощь товарищу.

Есть в этих коллективах и молодые. Они учатся у старших товарищей. Такие вальщики, как М. С. Симаков, В. П. Морозов, И. Е. Гаврев, — подлинные мастера своего дела. В труднейших условиях сибирской зимы они в полтора раза перевыполняют норму. Сейчас трудно сказать, кто будет победителем в этом нелегком соревновании. Шансы почти равны.

Е. ЛИСИЦЫН.

НА СНИМКАХ: верхний склад Чаинского лесопункта Чаинского леспромхоза; бригадир Н. И. Вахрушев (внизу справа); вальщик И. Е. Гаврев и помощник вальщика комсомолец В. Рябуха.

Фото автора.

Доска почета

По решению обкома профсоюза рабочих лесной, бумажной и деревообрабатывающей промышленности и руководства объединения «Томлеспром» за успехи, достигнутые в третьей пятидневке февраля, на областную Доску почета заносятся:

комплексная лесозаготовительная бригада **В. Д. Щеткова** из Парабельского леспромхоза (заготовила 557 кубометров — 180,2 процента плана);

комплексная лесозаготовительная бригада **А. Ф. Леонова** из Лайского леспромхоза (заготовила 543 кубометра — 183,4 процента плана);

оператор челюстного погрузчика **В. В. Воеводкин** из Каргасокского леспромхоза (погрузил 2.322 кубометра — 297,7 процента плана);

оператор челюстного погрузчика **И. Ф. Шпет** из Чаинского леспромхоза (погрузил 1.692 кубометра — 201,4 процента плана);

бригада нижнего склада **Ю. В. Локтева** из Линевского леспромхоза (раскряжевала 325 кубометров — 203,3 процента плана);

бригада **А. Ф. Миханошина** из Парабельского леспромхоза (раскряжевала 545 кубометров — 209,6 процента плана);

экипаж шоферов в составе **А. С. Борисенко, Г. Г. Марковского** из Колпашевского леспромхоза (вывез 808 кубометров — 232 процента плана);

экипаж шоферов в составе братьев **Петра** и **Павла Ащеуловых** из Каргасокского леспромхоза (вывез 805 кубометров — 227,4 процента плана);

машинист тепловоза **Н. И. Игнатов** из Лайского леспромхоза (вывез 570 кубометров — 126,7 процента плана).

ПЕРЕГОВОРЫ ЗАВЕРШЕНЫ

16 февраля в Кремле были завершены переговоры с партийно-правительственной делегацией Иракской Республики во главе с заместителем генерального секретаря Регионального руководства Партии арабского социалистического возрождения (БААС) Ирака, заместителем председателя Совета революционного командования Иракской Республики Саддамом Хусейном. В переговорах участвовали:

с советской стороны — член Политбюро ЦК КПСС, Председатель Совета Министров СССР А. Н. Косыгин, секретарь ЦК КПСС Б. Н. Пономарев, член ЦК КПСС, заместитель Председателя Совета Министров СССР В. Н. Новиков, член ЦК КПСС, министр иностранных дел СССР А. А. Громыко и другие официальные лица;

с иракской стороны — член Регионального руководства партии БААС, член Совета революционного командования, министр иностранных дел Муртада Саид Абдель Баки, член Регионального руководства партии БААС, член бюро Совета революционного командования по общим вопросам Мухаммед Фадыль и другие лица, входящие в состав делегации.

(ТАСС).

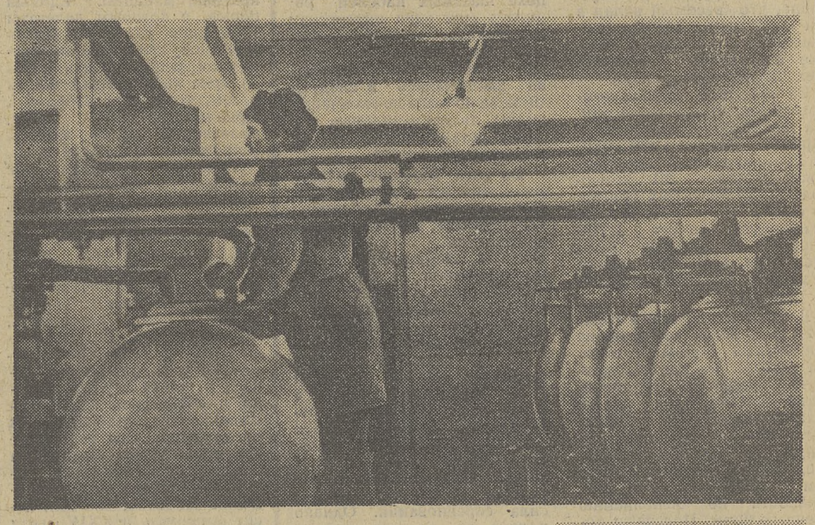

Фабрика молока

РЕПОРТАЖ

В совхозе «Рыбаловский» сдан экспериментальный коровник на 320 мест

Мы побывали в новом коровнике в часы дневной дойки. Длинные, как вокзальные платформы, бетонные дорожки для движения раздатчика кормов, пучки натянутых струнами молокопроводов, система вентиляции, непрерывно очищающая воздух, шум тридцати двух работающих разом доильных аппаратов — все здесь воздействует даже на воображение специалистов.

По словам прораба совхоза Н. К. Дульцева, три года специалисты изучали опыт передовых хозяйств и воплотили в этом сооружении все наиболее удачное, все лучшее, что достигнуто сельскими строителями.

В новом помещении предусмотрены удобства не только для животных, но, в первую очередь, для человека. Поддерживается благоприятный микроклимат, механизированы наиболее трудоемкие процессы, бытовые помещения просторны, удобны, красивы.

Рядом с коровником — бетонированная траншея на 3.000 тонн силоса. В приемное устройство кормораздатчика силос подается из траншеи грейферным погрузчиком. Помещение опоясано бетонным кольцом подъездных путей. Новый коровник — только часть животноводческого комплекса на 640 голов. Рядом будет сооружен и телятник. Неподалеку заложено поливное культурное пастбище на 320 гектаров, что восполнит нехватку летних выпасов.

В коровнике применена принципиально новая технология содержания животных. Оригинально решена проблема удаления навоза. Разработан вариант каскадно-сплавного метода. Навоз поступает в резервуар-накопитель, вынесенный в один из тамбуров, отсюда с помощью шнекового насоса подается в приемный бак, установленный на тракторе или машине. Далее начинает действовать конвейер ферма — поле.

По-новому решена и проблема вентиляции. Для подогрева поступающего воздуха используется внутреннее тепло. Возле каждой коровы установлено вентиляционное отверстие с регулирующим клапаном. При уличной температуре воздуха ниже 30—40 градусов его приток в помещение можно резко ограничить.

Доение и первичная обработка молока полностью механизированы, что позволяет одной доярке ухаживать за 40 коровами. Сравните: 25—на старой ферме. По молокопроводу продукция поступает в специальные цистерны емкостью 600 килограммов, установленные на весах в молочном цехе. Резервуаров восемь — по количеству доярок. Пройдя через пастеризационную установку, молоко подается в накопители и далее—в молоковозы.

Строительство первой очереди комплекса обошлось совхозу в 280 тысяч рублей. Стоимость каждого места—около 900 рублей. Чтобы быстрее окупить затраты на новый коровник, каждое место будет использоваться с максимальной эффективностью. Планируется содержать на привязи только дойных коров, а ушедших в запуск отправлять в старое помещение.

В первые дни работы в новом коровнике доярки А. С. Семенцова, Е. М. Усачева, А. Т. Гаврилова, Т. Н. Петрунина, К. С. Киреева, Г. В. Малинина надаивают от своих групп по 470—520 килограммов молока в день. В среднем валовой надой на ферме составляет около 3,8 тонны, или свыше 13 килограммов молока от коровы (на ферме находится сейчас 280 животных).

Трудно рождается новое. Эксперимент рыбаловцев — безусловно, шаг в завтрашний день животноводства. Однако в первые дни обнаружены серьезные недоработки, особенно в кормораздаче. Тележки для развозки запаренных концентратов тяжелы, неудобны. Доярки вынуждены по-прежнему разносить концентраты ведрами. Но главный просчет строителей и специалистов — глухие овальные желоба кормушек, из которых приходится убирать остатки кормов вручную.

Строительство коровника с использованием последних достижений техники является событием не только для совхоза «Рыбаловский», но и для всей области. Цель и ценность всякого опыта, эксперимента — его последующее практическое воплощение, возможность повторения, дальнейшего совершенствования. И чем быстрее будет отработана новая технология, тем легче внедрить ее повсеместно.

* * *

Мы попросили главного инженера проекта филиала института «Сибгипросельхозстрой» В. А. Штейнбрехера прокомментировать достоинства и недостатки нового коровника.

— При сооружении коровника в Рыбалове, — сказал Вальтер Александрович, — использован опыт ряда хозяйств РСФСР, в частности, совхоза «Лузинский» Омской области. Наиболее интересно решены вопросы навозоудаления и приточной вентиляции. В основу вентиляции заложен принцип использования **теплоты внутреннего воздуха.** Это не требует особых затрат на предварительный нагрев приточного воздуха. Однако эксплуатация таких установок в совхозе «Лузинский» и в Вершининском коровнике Томского опытно-производственного хозяйства показала, что при очень низких температурах приточные шахты приходится закрывать. К сожалению, приточная система не обоснована точными расчетами. А они сложны. И здесь не помешает помощь специалистов Томского политехнического и инженерно-строительного институтов.

Каскадно-сплавная канализация в разных вариантах применяется давно, однако до сих пор нет гарантий в абсолютной надежности ее работы. Лучшие результаты достигнуты в совхозе «Лузинский», но и там ищут способы повышения надежности. Возможно, специалистам совхоза «Рыбаловский» удалось сделать шаг вперед в разработке этой проблемы.

Плохо, что стены облицованы силикатным кирпичом, что совершенно недопустимо для животноводческих помещений и приведет к быстрому размораживанию кирпичной кладки. Имеются лишние площади в блоке подсобных помещений и тамбурах. Сооружение кормушек и каналов канализации трудоемко из-за их прямолинейных очертаний. К серьезным недостаткам следует отнести отсутствие родильного отделения и пункта искусственного осеменения.

В. ФЕДОРОВ.

* * *

НА СНИМКАХ: в молочном цехе; доярка Г. В. Малинина.

Фото автора.

Электронная библиотека (репозиторий) Томского государственного университета
http://vital.lib.tsu.ru

БРИГАДЫ ПОДХВАТЫВАЮТ ПОЧИН

— Не надо ждать, пока закончится год, квартал, месяц. Прошла неделя — подведите итоги. Сопоставьте затраты и конечный результат. Тогда все будет ясно. Только при такой постановке дела социалистическое соревнование будет по-настоящему действенным, — говорил на комсомольской конференции Ленинского района первый секретарь обкома ВЛКСМ Г. Е. Михайлов.

Место молодого рабочего на производстве, его творческий подход к решению общегосударственных задач, умение хозяйствовать — этому были посвящены выступления многих делегатов конференции.

В Ленинском районе находятся крупные промышленные предприятия. Только за два прошедших года объем промышленной продукции увеличился на 9 процентов, предприятиями выпущено сверхплановой продукции на 12 миллионов 418 тысяч рублей. Безусловно, что весомый вклад в эти достижения внесли комсомольцы и молодежь, которые составляют половину всех тружеников района.

За отчетный период комсомольская организация района значительно выросла и окрепла. Если в 1969 году на промышленных предприятиях работало 80 комсомольско-молодежных бригад, то сейчас их — 120. В ходе Ленинского зачета 1.700 юношей и девушек были удостоены высокого звания «Ударник коммунистического труда».

В начале прошлого года, в те дни, когда все рабочие коллективы города и области встали на предсъездовскую ударную трудовую вахту, комсомольцы пятого цеха объединения «Сибкабель» созвали собрание. Их секретарь Николай Аюшев предложил юношам и девушкам прикинуть свои возможности по выполнению дневных норм. Подсчеты показали, что молодежь может выполнять задание на 115 и более процентов. Вот тогда-то и родился на предприятии почин «Пятидневку — в четыре дня, пятилетку — в четыре года».

Уже через полтора месяца комсомольцы пятого цеха доказали состоятельность своего решения.

Прошел год после того, как прозвучал этот призыв. Сейчас он нашел себе новых последователей на многих предприятиях города. Под этим девизом работает молодежь завода резиновой обуви, карандашной фабрики, подшипникового завода.

Комсомольско - молодежная бригада Валентины Гуровой из второго отделения автоматно - токарного цеха подшипникового завода, например, дневную норму выработки выполняет на 130 — 140 процентов. В канун нового года этот коллектив вызвал на соревнование комсомольско - молодежную бригаду обмотчиц Веры Афанасьевой из пятого цеха завода «Сибэлектромотор». Сейчас обе бригады заключили договор на соревнование. Вот так постепенно почин одной бригады вырос в боевое соревнование комсомольско - молодежных бригад с конкретной целью: «Пятидневку — в четыре дня, пятилетку — в четыре года».

Одновременно в том же объединении «Сибкабель» в цехе шахтных кабелей родилась еще одна интересная инициатива. Здесь была создана так называемая «сквозная» бригада. Суть новшества заключалась в следующем: за полчаса до окончания смены литцекрутильные машины останавливались на технический осмотр.

Во всех хороших начинаниях юношей и девушек головного завода объединения «Сибкабель», конечно, видна инициатива комитета ВЛКСМ, Ленинского райкома комсомола и партийной организации предприятия, которые своевременно поддерживали и направляли творческий поиск молодежи.

Но не случайно первый секретарь обкома ВЛКСМ Г. Е. Михайлов говорил в своем выступлении о необходимости «моментальной съемки» показателей работы бригад и широкой их гласности. Своевременно подведенные итоги — движущая сила соревнования. Однако далеко не во всех комсомольских организациях района этому придается решающее значение. На многих предприятиях еще не совсем отработана связь между цеховыми бюро и комитетами ВЛКСМ. И те и другие зачастую пребывают в роли регистраторов фактов, отдавая подведение итогов работы молодежи на откуп цеховым нормировщикам.

Комсомольская конференция Ленинского района прошла в деловой обстановке. Как и предшествующая, она подтвердила, что молодежь чтит славные традиции старшего поколения, отдает все свои силы на выполнение решений XXIV съезда КПСС.

Ю. РАССОХИН.

«МАЗ» НИКОЛАЯ НИКОЛАЕВИЧА АНТОНИШИНА ИЗ НОВОСИБИРСКОГО СТРОИТЕЛЬНОГО УПРАВЛЕНИЯ № 3 ТРЕСТА «НЕФТЕПРОВОДМОНТАЖ» ВОЗИЛ ТРУБЫ НА СТРОИТЕЛЬСТВЕ НЕФТЕПРОВОДА УХТА — ТОРЖОК, ГАЗОПРОВОДА АЛМА-АТА — ФРУНЗЕ. СЕЙЧАС Н. Н. АНТОНИШИН РАБОТАЕТ НА СООРУЖЕНИИ НЕФТЕПРОВОДА АЛЕКСАНДРОВСКОЕ — АНЖЕРО-СУДЖЕНСК. СОЗНАВАЯ ВАЖНОСТЬ СТРОЙКИ, ОН ТРУДИТСЯ С БОЛЬШИМ ПОДЪЕМОМ.

Фото Е. Лисицына.

На районных комсомольских конференциях

ВОСПИТАННЫЕ ТРУДОМ

Когда председательствующий предлагал голосовать — около пятисот рук одновременно вскидывали вверх красные мандаты. Единый порыв, с которым делегаты Кировской районной комсомольской конференции принимали решения, как нельзя ярче подтверждал мысль о том, что в зале собрались единомышленники, люди, увлеченные одной мечтой, устремленные к одной цели.

Рабочим, студентам, инженерам, летчикам, курсантам военного училища, школьникам, врачам, учителям и преподавателям вузов — всем им, представителям почти пятидесятитысячной комсомолии Кировского района г. Томска, было о чем поговорить, что рассказать. За два прошедших после пятой конференции года многое изменилось в жизни страны, города, в жизни даже самых малочисленных комсомольских организаций. Эти годы принесли советским людям два очень знаменательных события — столетие со дня рождения человека, чье имя носит комсомол, и XXIV съезд КПСС, наметивший дальнейшие пути развития первого в мире социалистического государства.

В эти годы определилась новая форма работы комсомольских организаций — Ленинский зачет. Участвовать в нем означало по-новому, с ленинской меркой оценивать свои дела, свою готовность строить коммунизм.

Ленинская трудовая вахта и Ленинский зачет «Мы делу Ленина и партии верны» определили деятельность комсомольской организации и ее руководящего органа в дни подготовки к XXIV съезду КПСС, стали главной политической задачей в воспитании молодежи.

Трудящиеся Кировского района, а в их числе и многотысячная гвардия комсомолии, достойно встретили ленинский юбилей, успешно завершили восьмую пятилетку и с новыми силами приступили к выполнению задач, поставленных XXIV съездом КПСС. Первый год девятой пятилетки для коллективов предприятий Кировского района завершился победой в социалистическом соревновании. Промышленность района досрочно, 26 декабря, выполнила план реализации продукции.

Инициаторами многих интересных начинаний были молодые рабочие и служащие. Организуя Ленинский зачет «Решения XXIV съезда КПСС — в жизнь», райком комсомола провел большую подготовительную работу, в результате которой на предприятиях появились новые формы социалистического соревнования. С интересными инициативами выступили комсомольско - молодежная бригада Г. Тукшинековой с завода «Сибэлектромотор» и комсомольская организация универмага.

Комсомольцы и молодежь района приняли участие в соревновании за право носить звание «Ударник первого года девятой пятилетки». И среди первых 500 победителей соревнования каждый пятый — молодой человек.

Большой вклад в развитие народного хозяйства области внесли студенческие строительные отряды, освоив более 6 миллионов рублей капитальных вложений. Выполняя постановление ЦК ВЛКСМ об участии в двухлетке «Комсомол — сельской школе», студенты-целинники построили 16 школ, отремонтировали 50 школьных зданий и домов для учителей. Причем работа студенческих строительных отрядов стала не только реальным вкладом в хозяйственное строительство, но и своеобразной лабораторией новых форм воспитания в коллективе.

Два года назад по призыву областной партийной организации большой отряд молодых в составе «таежного десанта» отправился на трассу нефтепровода. Посланцы Кировской районной комсомольской организации успешно ведут еще одну ударную стройку — завод крупнопанельного домостроения. В этом году этот очень важный для области объект будет введен в строй.

Много славных трудовых традиций у молодежи Кировского района. И не случайно на знамени районной комсомольской организации за отчетный период появились две награды — Памятные ленты ЦК ВЛКСМ. Награды говорят о том, что райком выбрал правильные пути в трудовом воспитании молодежи.

Однако и в отчетном докладе, и в выступлениях делегатов конференции было вскрыто много недостатков именно в этой области работы райкома. Бывает так, что вдруг почины на предприятиях начинают появляться один за одним, как грибы после дождя. Чуть ли не каждая бригада — автор именно своего начинания. Чаще всего это почины-однодневки, и пользы от них очень мало. Гораздо важнее остановить выбор на какой-то одной форме соревнования, но свойственной именно этому участку производства, чтоб она как можно больше способствовала проявлению у молодежи творческого отношения к труду.

Слабо руководит райком комсомола и различного вида конкурсами мастерства — одной из интереснейших находок нашего времени. Все эти конкурсы пока только местного значения. В масштабах района они не проводятся. Конечно, это кропотливая работа. Но помочь райкому в этом могут советы молодых рабочих и специалистов. К сожалению, вот уже в течение нескольких лет ни один из советов молодых рабочих или специалистов не может найти «своего лица». Опираясь в работе только на заводские комитеты комсомола, райком тем самым несколько ограничил круг своих возможностей в непосредственной связи с молодыми производственниками.

Мало внимания уделяет райком и такому важному движению молодежи, как организация комсомольско-молодежных бригад. Порой в увлечении количественным ростом бригад забывается самое главное — жизнеспособность созданных коллективов. Потому они нередко, не успев родиться, умирают. В райкоме нет штаба, который бы координировал действия комсомольско-молодежных бригад. Ни разу райком не провел с бригадирами и комсоргами семинара и просто встречи, на которых можно было поговорить молодежи о своих насущных проблемах.

Все это досадные промахи в работе райкома. А в результате на промышленных предприятиях района молодежь принимает слабое участие в движении рационализаторов и изобретателей, не все заботятся о повышении своего профессионального уровня. В дальнейшем райкому комсомола необходимо уделить самое серьезное внимание этим вопросам. Привлечение молодежи к осуществлению программы, намеченной XXIV съездом КПСС по интенсификации производства, повышению его эффективности на основе ускорения темпов научно - технического прогресса — основная задача комитетов комсомола, первичных комсомольских организаций.

Ю. ЩЕРБИНИН.

ИЗ ОТСТАЮЩИХ — В ПЕРЕДОВЫЕ

В начале прошлого года на Мишутинской свиноферме колхоза им. Фрунзе имелось 1.800 свиней. Реализовано за год 1.684 центнера мяса. Выполнено обязательство по приплоду поросят (их получено более трех тысяч). Успех животноводов объясняется добросовестным отношением к своим обязанностям, творческим подходом к делу специалистов и руководителей хозяйства. Еще недавно отстававшая ферма стала передовой.

Как и в других колхозах, здесь большинство поросят получено в летних лагерях. Около 900 поросят вырастили за лето свиноводы Михаил и Татьяна Изикеевы. Хорошие результаты у Е. А. Кремневой, А. А. Сорокиной, В. Коптяевой, Е. Куриной, Н. Р. Волкова. Лагерный метод выращивания позволил колхозу резко увеличить поголовье свиней. Своевременно готовились основные и разовые матки. Трудно на ферме с помещениями, но выход найден.

В отделении проведен соответствующий ремонт. Вот только механизмов мало. Многое приходится делать вручную.

В этом году правление колхоза решило построить свинарник-откормочник с механизацией в нем трудоемких процессов. Эта стройка — одна из главных в колхозе.

В январе на ферме насчитывалось 2.455 свиней. Получено уже более 300 поросят. Годовое обязательство коллектива фермы — 3.600 поросят. На ферме ведется отбор и покрытие разовых свиноматок с таким расчетом, чтобы уже в мае — июне получить основной приплод. Намечается строительство еще одного летнего лагеря на 120 кленок. Работники фермы поставили задачу продать мяса на 600 центнеров больше прошлогоднего.

Рубежи, намеченные свиноводами, высоки, и потребуются максимум усилий, умения грамотно хозяйствовать, дальнейший поиск резервов и обобщение накопленного опыта, чтобы затраченные средства принесли желаемую отдачу. Преодолевая трудности роста, коллектив фермы ставит задачу в 1975 году продать 4 тысячи центнеров свинины — в 2,4 раза больше, чем в первом году пятилетки.

Н. САЛАГОР.

4 по родной стране

● На Уралмаше комплексная бригада К. Зурмали начала сборку деталей поворотной платформы нового шагающего экскаватора. Это будет настоящий стальной богатырь, который по мощности и производительности значительно превзойдет все прежние подобные машины. За год экскаватор сможет перерабатывать 17 миллионов кубометров грунта. С помощью машины-гиганта горняки начнут разработку месторождений полезных ископаемых, открытых за последние годы в Сибири. На 100-метровой стреле экскаватора в зависимости от твердости грунта будут крепиться ковши емкостью 80, 90 или 100 кубометров.

● АШХАБАД. В туркменской государственной библиотеке имени Карла Маркса открылась книжная выставка «Образование и развитие СССР — торжество ленинской национальной политики». В разделах «В. И. Ленин — основатель Советского многонационального государства» и «Ленинская дружба народов — величайшее завоевание социализма» представлены труды К. Маркса, Ф. Энгельса, В. И. Ленина, десятки книг, брошюр на русском и туркменском языках. Эта выставка — первая в серии, посвященной 50-летию образования СССР.

● КИЕВ. Новые государственные стандарты внедрены на предприятиях химической промышленности Украины, изготовляющих минеральные удобрения. Это позволит значительно улучшить качество продукции. Так, аммиачная селитра вырабатывается и поставляется теперь сельскому хозяйству только в гранулированном виде.

● МИАСС (Челябинская область). С Уральского автомобильного завода в дальний путь отправилась колонна автомобилей «Урал» высокой проходимости. Среди них — два грузовика «Урал-375К» в северном исполнении с дизельными двигателями. Колонна пройдет более полутора тысяч километров по маршруту Миасс — Свердловск — Тюмень — Сургут. Работоспособность новых двигателей будет проверена при температурах до минус 40 градусов.

● ДОНЕЦК. Шахта имени газеты «Социалистический Донбасс» — инициатор соревнования горняков бассейна за досрочное освоение проектных мощностей предприятий — отгрузила пятнадцатый с начала года сверхплановый эшелон угля. Каждый день из ее забоев отправляется на 400 тонн топлива больше, чем предусмотрено проектом.

ПРОВЕРЯЕМ ВЫПОЛНЕНИЕ ОБЯЗАТЕЛЬСТВ

ПОЧЕМУ НЕ СОСТОЯЛСЯ РЕКОРД?

Вспоминается поездка весной прошлого года группы томских буровиков на Самотлор для обмена передовым опытом. Приехали в бригаду Героя Социалистического Труда Г. М. Левина. Ее на месте не оказалось: только что переехала на новую буровую. Томичи ходили около брошенной буровой, смотрели на неприбранные трубы, отмечали недостатки. Кое-кто покачивал головой, удивлялся неаккуратности прославленного коллектива. Потом поехали в бригаду. Г. М. Левин щедро рассказывал об успехах, о том, за счет чего бригада добивается высоких скоростей проходки.

— А трубы за собой не прибираете, — укоризненно сказал кто-то из томичей.

— Совершенно верно, — ответил Г. М. Левин. — Наша задача — бурить. А этим занимаются другие люди. И вот результат: время между окончанием той скважины и началом бурения новой составило у нас всего один час.

— Это хорошо, — сказал делавший замечание. — Но передовая бригада должна быть образцом во всем.

— Говорю вам — не принято это у нас, — повторил Г. М. Левин. — Трубами занимаются другие люди. Мы же только бурим. А насчет образца — смотрите, изучайте и бурите столько же, сколько мы.

Все прислушались к разговору, потому что это было ново. И только мастер Стрежевского управления буровых работ В. Г. Калиничук не обращал на него внимания. Он стал расспрашивать о турбобурах, промывочных жидкостях, количестве вахт. Как-то получилось, что обмениваться опытом стали только эти два мастера. Остальные слушали и запоминали.

Г. М. Левин, пробуривший до этого около пятидесяти тысяч метров, боролся в 1971 году за 55 тысяч метров проходки. Это была огромная цифра. Но и В. Г. Калиничук поставил перед собой очень высокую задачу: пробурить в 1971 году 45 тысяч метров. Решил побить свой же рекорд, установленный год назад.

Когда мы возвращались на автобусе из Нижневартовска, я спросил, уверен ли он в успехе.

— Гораздо больше, чем в прошлом году, когда мы пробурили 40 тысяч метров, — сказал В. Г. Калиничук. — Ведь сейчас по сравнению с тем же периодом прошлого года бригада имеет на три тысячи метров проходки больше. Кроме того, приступили к кустовому бурению. Так что все зависит только от нас.

Кустовое бурение на Советском месторождении в период весеннего паводка является единственно возможным. Я был на месторождении во время разлива Оби. Там, где раньше были дороги с высоким тальником по обочинам, из воды торчали только верхушки тальника. И, как островки в океане, кое-где над водой стояли буровые вышки. Над ними поднимались клубы синеватого дыма. Было удивительно, что люди работали в это время.

При кустовом бурении на заранее намеченной точке еще зимой воздвигают насыпное основание. Буровой станок устанавливают на рельсы. После проходки одной скважины его передвигают на несколько метров и забуривают новую. С одного основания бурят по 5—7 скважин. Метод хорош тем, что не надо демонтировать и снова монтировать станок. Время для подготовки к забуриванию, как и на Самотлоре, может составлять всего несколько часов. Поэтому и был так оптимистично настроен мастер.

После поездки в бригаду Г. М. Левина мне довелось побеседовать с директором Стрежевского управления буровых работ И. Г. Чобитом.

— На каждую бригаду у нас планируется по два куста, на которых буровики будут работать до конца сентября, — сказал он. — Думается, у Калиничука есть возможность пробурить больше сорока тысяч метров.

В общем, оптимизма было хоть отбавляй. Все ждали нового рекорда. И, когда бригада В. Г. Калиничука пробурила скважину № 399 за девять дней, сомневающихся не осталось совсем.

Примерно в то же время бюро Александровского райкома КПСС утверждало решение партийной организации Стрежевского управления буровых работ о приеме в члены КПСС начальника инженерно - диспетчерской службы конторы Р. А. Сабирова. На бюро был задан тот же вопрос: «Сумеет ли бригада В. Г. Калиничука превысить собственный рекорд?». Вопрос задали не зря: от инженерно-диспетчерской службы и Р. А. Сабирова, как ее руководителя, зависит очень многое. Сабиров сделал паузу и сказал:

— Наша служба окажет бригаде всю возможную помощь.

Но получилось, что скважина № 399 оказалась первой и последней, пробуренной за такой короткий срок. С того же основания бригада бурила скважины по 25 дней. Затяжка возникла из-за неудовлетворительного материально - технического снабжения.

Как-то я встретил Сабирова на вертолетной площадке. Спросил про Калиничука.

— Что вы все, как один, — Калиничук, да Калиничук?! сказал он. — Неужели у нас нет других бригад? Посмотрите, как работают Вохмин, Малышев.

Состояние Сабирова в ту минуту можно было понять. Возникли огромные трудности с доставкой людей на буровые, пересменой вахт. Удивил не тон, потому что тогда все разговаривали почти так же, — а отношение к бригаде. Еще раньше слышал от руководителей разных рангов рассуждения о том, нужен ли управлению свой маяк — коллектив, на который бы равнялись все остальные. Теперь эта неуверенность перешла к Сабирову.

Между тем инженерно-диспетчерская служба во многих случаях оказывалась в прошлом году не на высоте положения. Калиничук рассказывал:

— Даешь с буровой заявку на запасную часть. На следующий день спрашиваешь, почему не прислали. Оказывается, диспетчер при пересмене забыл передать заказ. А проконтролировать его работу было некому.

Сейчас говорят, что причинами невыполнения обязательств явились плохая работа вышкомонтажников и бездорожье на месторождении. Можно найти и еще одну причину. Если проанализировать работу управления, нетрудно увидеть ошибки в планировании. Учитывая силы вышкомонтажников, строительство кустов началось поздно. Иначе чем объяснить, что все бригады приступили к кустовому бурению с отклонением от графика? А куст № 8 не был готов даже в январе нынешнего года.

Бригада Калиничука, по официальной статистике управления, простояла 36 дней. Мастер говорит, что если брать фактические простои, они составят цифру, в два раза превышающую официальную. Бригада, как и планировалось, бурила с насыпных оснований до конца сентября. Но, если исключить простои, она бы закончила бурение на месяц раньше намеченного срока. Чем бы занимался коллектив после этого?

Особенно заметны ошибки в планировании завоза материалов и инструмента во время перехода бригады на второй куст. Он находился рядом с Пасолом, и по большой воде на буровую можно было завезти все необходимое. Но когда туда пришла бригада (а это случилось после спада воды), оказалось, что на буровой нет ни горючего, ни бурильных труб. Для доставки горючего пришлось наводить переправу, а трубы возили на вертолете. Все это не могло не сказаться на результатах работы коллектива.

Современное производство настолько сложно и синхронно, что неудовлетворительная деятельность даже небольшого участка сразу же сказывается на работе всего коллектива. Тем более, если дело касается основной службы. Управление буровых работ не предъявило в прошлом году к сдаче нефтяникам 13 скважин. Три из них бурила бригада Калиничука. И во всех оказались негерметичными колонны.

Опрессовкой труб в управлении занимается база производственного обслуживания. Кроме коллектива В. Г. Калиничука, негерметичные колонны оказались у бригады Г. Г. Малышева, в результате чего еще две скважины очутились в аварийном состоянии. Нетрудно подсчитать, во что обошлась предприятию недобросовестная работа нескольких человек. Сейчас для ликвидации аварий создана специальная бригада. Тут уж не виноваты ни материально-техническое снабжение, ни суровые природные условия.

Бригада В. Г. Калиничука пробурила в прошлом году 37.687 метров скважин. По сравнению с предыдущим годом это был шаг назад. Управление буровых работ не сумело в полной мере использовать возможности коллектива. Последние две скважины вместо вертикальных бригада бурила с отклонением свыше 45 градусов. Необходимость в этом возникла из-за невозможности монтажа станков на отметках, указанных нефтяниками. Но и это было все же лучше простоев, хотя ни о какой рекордной скорости здесь не приходится говорить.

В самом начале мы не зря упоминали бригаду Г. М. Левина. Ее труд отлично организован, бригада освобождена от всех работ, кроме проводки скважин. И как результат — новый рекорд проходки скважин на Самотлоре — 60 тысяч метров в год. В этом смысле резервов у наших буровиков очень много. Мы говорили с Калиничуком об освоении скважин. Конечно, выгоднее, когда им занимается буровая бригада. У нее на месте отлаженное оборудование, а потому освоение займет наименьшее время. Но когда монтажники работают нормально, освоение скважины буровой бригадой при четырехвахтовой системе идет за счет бурения. Для пользы дела необходимо иметь или специальную бригаду по освоению, или включить в буровую бригаду подготовительную вахту.

В управлении буровых работ бригады имели и по четыре, и по шесть вахт. Остановиться на какой-либо одной системе мешает отсутствие стабильности в работе. В результате страдает дело.

— Сейчас, например, — говорит В. Г. Калиничук, — мы могли бы вести подготовку к забуриванию следующей скважины. Станок смонтирован, но у нас нет вахты, которая бы занималась подготовкой.

Стрежевское управление буровых работ выполнило годовой план после того, как первоначальное задание было снижено на десять тысяч метров. Управление пробурило меньше, чем год назад. Впервые ни одна бригада не справилась со своими социалистическими обязательствами. Среди причин, определивших неудачу, немало объективных. Но, как видим, были и такие, которые полностью зависели от коллектива управления.

Бригада В. Г. Калиничука не сняла с культбудки лозунг, в котором написано, что она борется за 45 тысяч метров проходки в год. Мастер разработал жесткий месячный план коллектива. Среднемесячная проходка должна составить 3.750 метров. В первом квартале бригаде необходимо пробурить 8.400 метров.

— Но уже сейчас возникают некоторые неувязки с планом, — говорит В. Г. Калиничук. — В этом году, кроме двух основных, нам планируется запасной куст. Пробурив его, бригада наберет 38 тысяч метров. Где взять остальной метраж?

Вопрос не праздный. В управлении буровых работ говорят, что к тому времени можно будет строить одиночные скважины. Возможно. Но ведь и в прошлом году рассчитывали на это!

Нынче на Советском месторождении планируется перевод буровых станков на электропривод. Уже в апреле бригада В. Г. Калиничука должна работать на таком станке. Между тем многие вопросы, связанные с этим, не решены до сих пор. Есть опасность, что буровая может быть не готова к апрелю.

Нельзя не сказать о снабжении управления новой техникой. Уже давно в объединении «Запсиббурнефть» применяются турбобуры точного литья. Однако стрежевские бригады еще не работали ими. Лишь в самом конце прошлого года пришли долота электрошлакового переплава. На собрании актива нефтяников, проходившем недавно в Тюмени, стрежевские буровики узнали, что в некоторых управлениях применяются еще более совершенные долота. И вполне справедливо обиделись на то, что о новинках узнают лишь таким путем.

Недавнее постановление ЦК КПСС, отметившее большую работу, проделанную сибиряками по созданию крупнейшей базы нефтедобывающей промышленности страны, вместе с тем ставит и новые задачи. Нельзя останавливаться на месте и отступать назад, как это случилось с управлением буровых работ. Каждый день должен быть наполнен трудом высокого накала.

В Стрежевском управлении буровых работ есть коллективы, способные взять на себя роль запевал. Они имеют опыт, умение, желание показать самые высокие результаты. И будет непонятным, если буровики и во втором году пятилетки станут продолжать счет своим неудачам. Возможности для того, чтобы реабилитировать себя, у них есть.

С. ВТОРУШИН,
наш соб. корр.

п. Стрежевой.

Электронная библиотека (репозиторий) Томского государственного университета
http://vital.lib.tsu.ru

ДОЛГ КАЖДОГО И ВСЕХ ВМЕСТЕ

РАССКАЗЫВАЕМ О БЛАГОУСТРОЙСТВЕ ТОМСКА

По старым адресам

В любом городе на первом плане горсовета всегда стоит вопрос: как сделать, чтобы горожанам жилось лучше, удобнее?

В Томске накоплен большой опыт организации городского благоустройства. Все годы прошлой пятилетки и в первом году текущей коллективы промышленных предприятий, строительных организаций, учебных заведений и учреждений города славно потрудились на городских улицах. Благодаря всеобщим усилиям наш древний сибирский город с каждым годом меняет свой облик. Новые жилые дома, учебные и заводские корпуса, современные светильники, асфальтовое покрытие улиц, зелень газонов все больше украшают и обновляют его.

Пройдемся по старым адресам благоустройства — проспектам Фрунзе, Кирова, улицам Красноармейской, Пушкина, Яковлева и многим другим. Теперь это современные красивые магистрали. На них приятно жить, по ним приятно ходить и ездить. А широкая пятикилометровая троллейбусная трасса, соединившая центр Томска с четвертым микрорайоном! Ее теперь тоже можно назвать старым адресом благоустройства. Все улицы, по которым она пролегла, в основном благоустроены. По ним проложены все необходимые подземные коммуникации, установлены светильники.

За первый год девятой пятилетки в Томске прибавилось 22 километра асфальтированных дорог, 16 километров тротуаров, сдано в эксплуатацию почти 5 километров ливневой канализации, продолжалось благоустройство площадей, посажено 50 тысяч деревьев и кустарников, построено и отремонтировано много тысяч квадратных метров газонов, высажено большое количество многолетних и однолетних цветов. На многих улицах — общей протяженностью 16 километров — установлены новые современные светильники. Благоустроена березовая роща у пединститута, в микрорайоне по улице Пушкина хорошо оборудованы агитационная и спортивная площадки. Продолжаются работы по благоустройству Лагерного сада.

К цели — с двух сторон

В декабре прошлого года сессия Томского городского Совета депутатов трудящихся утвердила план благоустройства города на 1972 год. **На его выполнение ассигновано почти 8 миллионов рублей.**

Во втором году девятой пятилетки нам предстоит продолжить благоустройство улиц Учебной, Герцена, Нахимова, Белинского, Котовского, Красноармейской, Вершинина, Карташова, сделать объездную дорогу между I и II железнодорожными переездами.

В Ленинском районе необходимо навести порядок на Воскресенской горе, на улицах Бакунина, Мичурина, Суворова, Большой Подгорной, закончить все благоустроительные работы по маршруту пятой очереди троллейбуса.

В общей сложности по всем этим улицам планируется комплексно благоустроить 17 километров дорог, проложить более 4 километров ливневой канализации. Предстоит осветить ряд улиц Кировского и Ленинского районов, затратив на это более 20 тысяч рублей.

Один миллион рублей будет израсходован на озеленение города.

В отличие от прошлых лет, будем вести комплексное благоустройство улиц и скверов, то есть не только асфальтировать дорогу, но сразу же прокладывать ливневую канализацию и другие подземные коммуникации, устанавливать новое современное освещение, строить газоны, садить деревья. И обязательно обновлять и красить все фасады зданий на этих улицах.

Успешно решить поставленные задачи нам поможет испытанный, постоянный и прочный союз местных Советов и предприятий.

Из 8 миллионов рублей, предназначенных на благоустройство, большая половина — деньги предприятий и организаций города. Осваивать их предстоит вместе. Будем подходить, как говорится, к одной цели с двух сторон. Опыт благоустройства прошлых лет помог преодолеть тот психологический барьер, который когда-то отгораживал коллективы предприятий от забот о красоте городских улиц, площадей, парков и скверов. Теперь рабочие, скажем, завода математических машин не делят улицу Красноармейскую и территорию завода на «вашу и нашу». Теперь здесь говорят: все наше. И с одинаковым старанием украшают то и другое.

Как и прежде, основные работы по благоустройству возлагаются на коллективы спецуправления «Гидродормост», ремстройучастка «Зеленстроя» и комбината коммунальных предприятий. Единым заказчиком по основным объектам благоустройства, имеющим общегородское значение, выступает городское управление коммунального хозяйства.

Коллектив СУ «Гидродормост» проводит большую подготовительную работу к сезону. Для строительства ливневой канализации в зимний период оборудована буровая установка. Механизирована укладка асфальтобетонной смеси, дополнительно получены асфальтоукладчик и два авторасклaдчика. На асфальтобетонном заводе установлено еще две камнедробилки, что позволит полностью обеспечить программу выпуска асфальтобетонной смеси дробленым щебнем. Выпуск асфальтобетонной смеси увеличится до 110.000 — 120.000 тонн в год.

Коллектив асфальтобетонного завода обязался все подготовительные работы к летнему сезону завершить 15 марта 1972 года.

Благоустройство города — дело не сезонное. Нужно использовать зиму для заготовки бордюрного камня, железобетонных колец, труб, завезти инертные материалы на асфальтобетонный завод и на объекты, предусмотренные планом. В этом году заготовка гравия из-за позднего рекостава началась на месяц позднее, тем более необходимо форсировать эту работу. Сейчас организовано двухсменное использование дробилок.

Томск имеет великолепные перспективы в зеленом строительстве. Реки Томь, Ушайка, Басандайка, живописные зеленые массивы в окрестностях создают отличные возможности для превращения Томска в город-сад.

Практика последних лет по созданию небольших скверов, зеленых площадок, газонов по главным магистралям нас уже не может удовлетворять. Настало время приступить к созданию крупных парков, больших зеленых массивов, санитарно-защитных зон, отделяющих промышленные предприятия от жилой застройки. В текущем году мы продолжим работы в Лагерном саду и реконструкцию Белого озера. Завод резиновой обуви должен приступить к благоустройству набережной реки Ушайки. А предприятиям Ленинского района следует объединить усилия для благоустройства такого крупного зеленого массива, как Михайловская роща, — будущей зоны отдыха трудящихся Ленинского района.

Особое внимание будет обращено на качество оформления наружного освещения, рекламы, малых форм архитектуры, вплоть до знаков регулирования движения, указателей домов, улиц. Непродуманность, безвкусица и неопрятность любого из этих элементов отрицательно сказывается на облике города и его внешней культуре.

Решают люди

Борьба за высокую санитарную культуру города — это прежде всего борьба за образцовую чистоту и порядок в каждой усадьбе, около каждого дома. Мы строим дома, асфальтируем дороги и тротуары, разбиваем скверы и парки, сажаем на улицах цветы. Но нередко из-за грязи и хлама не видно ни цветов, ни асфальта. Надо воспитывать у людей нетерпимость к неряхам, в каждом доме сообща позаботиться об очистке усадьбы от зимних накоплений. Уличные комитеты, депутаты обязаны стать организаторами этой важной работы.

В поле зрения городских райисполкомов и горисполкома — сохранность существующего жилого фонда.

Горисполком утвердил на 1972 год план ремонта фасадов зданий. Уже сейчас надо думать о том, как будет выглядеть наш город весной, летом. Сейчас можно и нужно ремонтировать и красить водосточные трубы, киоски и павильоны, скамейки и урны. Коллектив ремстройучастка начал эту работу: здесь ремонтируют скамейки, диваны. Готовы 200 новых урн, будет сделано еще 500. А разве надо ждать лета, чтобы обновить рекламу, или зимой нельзя делать штакетник и заблаговременно реализовать его населению? Владельцы индивидуальных домов обязаны в марте-апреле навести образцовый порядок на своих усадьбах.

В текущем году в городе должно быть высажено 50 тысяч деревьев и кустарников, построено 50 тысяч квадратных метров газонов. Руководители РСУ «Зеленстроя» должны умело использовать помощь томичей в озеленении, разработать и дать в руки горожанам планы размещения «зеленого друга» на городских улицах, в садах и скверах.

Городской транспорт мы привыкли рассматривать в плоскости оказания услуг. Но ведь внешний вид трамваев, автобусов, троллейбусов имеет немаловажное значение во внешнем оформлении города. Похвально, что трамвайные вагоны всех четырех маршрутов имеют разную окраску. Это и для пассажиров удобно, и красиво. Но надо больше уделить внимания на подбор цвета краски, своевременно освежать вагоны. Есть смысл принять предложение трудящихся о единой окраске спецмашин, обслуживающих магазины, пищевые предприятия, отделения связи, детские учреждения и т. п.

Ленинградская художественная мастерская готовит документацию на светооформление проспекта Кирова, площади у вокзала станции Томск-I, проспекта Ленина, улицы Красноармейской. В текущем году начата замена номерных знаков на домах. Решено строить современные павильоны закрытого типа на многих остановках по маршрутам автобусов №№ 5, 9-б, 3-а, 2, 4 и троллейбусов №№ 1 и 3.

1972 год должен принести Томску и томичам много нового. На наших улицах вырастут новые корпуса заводов и фабрик, появится много новых магазинов и предприятий общественного питания, комбинатов и мастерских бытового обслуживания. Город вырастет и похорошеет: продолжится строительство новых улиц и целых жилых массивов.

Сделать Томск еще более красивым, удобным и благоустроенным городом — дело каждого и всех вместе, наша общая большая забота.

Г. КАЛАБА,
председатель Томского горисполкома.

Галина Кошкина — преподаватель Каргасокской музыкальной школы. Она преподает по классу фортепьяно и руководит детским хором. Много времени уделяет девушка участию в художественной самодеятельности районного Дома культуры. В составе агитбригады она часто выезжает в другие поселки района, к строителям нефтепровода, разведчикам подземных недр.

Фото В. Казанцева.

УЧЕНЫЕ НАБЛЮДАЮТ «ЛУНУ-20»

БАКУ, 16 февраля. (Корр. ТАСС). Сотрудники Шемахинской астрофизической обсерватории, расположенной на горе Пиркули, с помощью двухметрового телескопа ведут наблюдения за полетом автоматической станции «Луна-20».

— Условия для наблюдений, — сообщил корреспонденту ТАСС директор обсерватории Г. Ф. Султанов, — не очень благоприятны. Густая облачность то и дело закрывает небосклон. Но как только разрывается эта пелена, в образовавшиеся окна проникает всевидящее око телескопа. 15 февраля в 19 часов по московскому времени «Луна-20» зафиксирована на расстоянии 250 тысяч километров от Земли в созвездии Рыбы.

СООБЩЕНИЯ ИЗ-ЗА РУБЕЖА

В интересах взаимопонимания

БОННН, 16 февраля. Корр. ТАСС Ю. Борисов передает:

Высокую оценку советской программе мира дал президент западногерманского «Общества содействия развитию отношений между ФРГ и СССР» профессор Б. Раевский. Миролюбивая политика Советского Союза, сказал он в интервью корреспонденту ТАСС, вытекает из грандиозных задач, поставленных после Великой Октябрьской революции во всех сферах экономической и культурной жизни.

Б. Раевский высказался за скорейший созыв общеевропейского совещания по вопросам безопасности. Б. Раевский указал на настоятельную необходимость создания постоянного органа, который должен будет содействовать осуществлению целей, поставленных общеевропейским совещанием.

Президент общества выступил за установление равноправных отношений между ГДР и ФРГ. Это было бы, сказал он, важным вкладом обоих германских государств в систему общеевропейской безопасности. Федеративная республика должна эффективно содействовать достижению этой цели.

Одной из главных задач нашего общества, подчеркнул Б. Раевский, является укрепление взаимопонимания и доверия между ФРГ и СССР. Возможности и пути к выполнению этой задачи общество видит в сотрудничестве с советской общественностью. Активизация деятельности общества явилась бы конкретным вкладом в укрепление отношений с Советским Союзом, а также в создание общеевропейской системы безопасности, сказал Б. Раевский.

МАНЕВРЫ 6-го ФЛОТА США

ПАРИЖ, 16 февраля. (ТАСС). Американский 6-й флот начал военно-морские учения у средиземноморского побережья Испании в районе Альмерии. Как сообщает агентство Франс Пресс, в маневрах принимают участие 5 кораблей американских ВМС и 2 тысячи солдат морской пехоты.

ОСУЖДЕНИЕ ПРОИСКОВ ИМПЕРИАЛИЗМА

БЕРЛИН, 16 февраля. (ТАСС). Народ и правительство Германской Демократической Республики решительно осуждают любые попытки империалистического нажима на правительство Республики Кипр с целью превращения острова в военный опорный пункт агрессивного блока НАТО. В опубликованном здесь заявлении подчеркивается, что борьба киприотов находит полную поддержку народа и правительства ГДР.

В ПОГОНЕ ЗА НОВЫМИ БАЗАМИ

НЬЮ-ЙОРК, 16 февраля. (ТАСС). Американская печать продолжает сообщать подробности сговора между правительством Соединенных Штатов и режимом «черных полковников» в Греции, предусматривающего создание в греческом порту Пирей постоянной базы для кораблей 6-го американского флота.

«Нью-Йорк таймс» указывает, что «возле Афин будет создана база для отряда авианосцев, а в районе греческой столицы поселятся около 10 тысяч американцев — военнослужащие и их семьи».

Газета утверждает, что договоренность, о которой было объявлено государственным департаментом 5 февраля, сократит расходы по поддержанию «сильного флота США в Средиземном море».

Новая сделка Вашингтона с афинской хунтой — в обмен на предоставление Греции истребителей-бомбардировщиков «Фантом» — предоставляет 6-му флоту еще один пункт «постоянной прописки» в Средиземноморье, в районе мира, где США пытаются усилить свое «военное присутствие».

Американская печать указывает, что теперь две трети всех кораблей, входящих в состав 6-го флота США, будут постоянно базироваться на греческие порты. Среди них — авианосцы, эсминцы, крупные корабли поддержки и другие вспомогательные суда.

Соединенные Штаты уже давно используют территорию своего союзника по НАТО — Греции — для своих военных нужд. Самолеты американских ВВС чувствуют себя как дома на авиабазе в Эллиниконе — Афинском международном аэропорту. Корабли 6-го флота имеют стоянку в Фалиронской бухте близ Пирея. Флот и авиация США пользуются центрами связи и другими военными объектами на территории Греции.

Новая фаза в развитии сотрудничества между США и афинским режимом так же, как и прежние шаги по сближению с «черными полковниками», как, например, возобновление поставок американского вооружения Греции, вызвала резкую критику со стороны ряда американских конгрессменов и представителей прогрессивной общественности страны.

Тринадцать убитых и несколько десятков раненых — таков итог кровавого побоища, учиненного английскими солдатами в североирландском городе Лондондерри.

Эта бесчеловечная жестокость — следствие всей политики консервативного правительства, которое с первых дней прихода к власти пытается «утихомирить» Ольстер при помощи «железного кулака».

НА СНИМКЕ: английские каратели всегда наготове.

(Фото Камера Пресс — ТАСС).

ТРУД И КАПИТАЛ

ГААГА. Вторую неделю продолжается забастовка 30 тысяч голландских металлистов, выступающих против безработицы и дороговизны, за улучшение условий и справедливую оплату труда. В последние дни со стороны предпринимателей была предпринята попытка добиться прекращения забастовки. Однако бастующие решительно отклонили половинчатое решение конфликта, требуя признания права на забастовку и заключения новых трудовых соглашений, учитывающих интересы рабочих.

Нарастает недовольство и в строительной промышленности, где число безработных сейчас превышает 40 тысяч, т. е. почти 12 процентов занятых в этой отрасли. На состоявшемся в Амстердаме массовом митинге голландские строители потребовали от правительства отказа от стимулирующей рост безработицы политики экономии средств за счет сокращения в стране объема строительства.

ПАРИЖ. По сообщениям из Испании, крупные полицейские подкрепления брошены в город Виторию, где произошли ожесточенные столкновения между бастующими рабочими завода «Мишлен» и «силами охраны порядка». Десятки раненых — таков итог расправ полиции.

Выступления рабочих завода «Мишлен» в поддержку требований об улучшении условий труда и повышении заработной платы поддерживают рабочие других заводов. Кратковременные забастовки солидарности прошли в Ласарте и Аранда-де-Дуэрос.

ДАМАСК. Пятый день бастуют рабочие израильского порта Эйлат. Они требуют повышения заработной платы и улучшения условий труда. Согласно сообщениям газеты «Аль-Баас», к рабочим Эйлата присоединились также грузчики другого израильского порта — Хайфы. (ТАСС).

ТРУДОВАЯ ИСПАНИЯ — В БОРЬБЕ

МАДРИД, 16 февраля. (ТАСС). Трудовая Испания охвачена пламенем забастовочной борьбы. В Барселоне — втором по величине и значению промышленном центре страны — объявили забастовку четыре тысячи рабочих заводов «Сименс и Пирелли». Продолжают стачку 450 рабочих, занятых на строительстве местного университета. Прекратили работу текстильщики фабрики «Куадрас» в барселонском пригороде Сабадель. Кратковременную забастовку провели металлурги завода «Феникс-брон». Рабочие барселонского автозавода «Сеат» неоднократно оставляли станки и принимали участие в уличных демонстрациях.

Бастующие требуют увеличения заработной платы, улучшения условий труда, соблюдения техники безопасности, выступают против роста стоимости жизни и произвола предпринимателей, против жестокости полиции, которая применяет против участников демонстраций и рабочих пикетов слезоточивые газы и даже оружие.

ТУЧИ НАД КИПРОМ

Обстановка на Кипре становится все напряженнее. Из Никозии приходят сообщения о том, что национальная гвардия, находящаяся под командованием греческих офицеров, приведена в состояние «повышенной боевой готовности». В ряде районов, прилегающих к кипрской столице, заняли позиции танки и артиллерия. Активизируются нелегальные заговорщические группы, ставящие целью свержение правительства Макариоса. Это серьезное обострение положения последовало за прямой попыткой правящих кругов Греции вмешаться во внутренние дела Республики Кипр. Как известно, 11 февраля греческие полковники выдвинули перед Кипром ультиматум, цель которого — подорвать суверенные права этой республики, заставить правительство Макариоса подчиниться иностранному диктату.

Попытка навязать народу Кипра решения, идущие вразрез с его законными национальными интересами, вызвала глубокое возмущение общественности этого государства. Президент Кипра архиепископ Макариос отверг греческий ультиматум как «полностью неприемлемый и унизительный». Мировая печать, комментируя попытку Афин оказать нажим на правительство Кипра, подчеркивает, что действия греческих властей полностью противоречат резолюциям Совета Безопасности ООН, которые призывают все государства — члены ООН уважать суверенитет и независимость Республики Кипр и воздерживаться от любых шагов, способных ухудшить положение на Кипре или представляющих угрозу международному миру.

Вместе с тем наблюдатели обращают внимание на тот факт, что попытки греческих полковников оказать давление на правительство Кипра, разжечь вражду между киприотами — греками и турками и в конечном счете поставить под вопрос независимость кипрского государства предприняты с благословения и при поддержке НАТО и Пентагона, которые давно уже пытаются обострить обстановку в Восточном Средиземноморье. Вряд ли, в самом деле, можно считать случайным совпадением тот факт, что одновременно с нажимом на Кипр Пентагон объявил о создании на греческой территории баз для кораблей 6-го флота США. Атаки на правительство Кипра, справедливо отмечает французская газета «Юманите», являются развитием планов Вашингтона, проводимых под прикрытием НАТО и направленных на то, чтобы свергнуть режим, выступающий против новых военных баз на острове. «Вдохновителем и проводником авантюристического плана, касающегося Кипра, является блок НАТО, возглавляемый США, — пишет сегодня польская газета «Трибуна люду». — Речь идет о попытках превратить Кипр, занимающий важную стратегическую позицию в Восточном Средиземноморье, в американо-натовскую военную базу».

Опасное развитие событий в Восточном Средиземноморье, где обстановка из-за происков натовской военщины и без того является весьма сложной, не может не вызывать серьезной обеспокоенности. Европейская и мировая общественность решительно осуждает грубое вмешательство Греции и НАТО в дела Республики Кипр. Непрекращающиеся попытки еще более обострить обстановку на Кипре, превратить его в арену вооруженных столкновений нельзя расценить иначе, как весьма опасный шаг, идущий вразрез с интересами мира и разрядки напряженности в Европе и во всем мире.

Ю. КОРНИЛОВ,
обозреватель ТАСС.

В ПОЛЕТЕ — «КОСМОС-474»

16 февраля 1972 года в Советском Союзе произведен очередной запуск искусственного спутника Земли «Космос-474».

Установленная на спутнике аппаратура работает нормально. Координационно-вычислительный центр ведет обработку поступающей информации.

(ТАСС).

Деловой диалог

С 1 февраля в области началось телевизионное вещание по двум программам. Но качество передач по второй программе у нас неважное. Можно ли его повысить и что для этого требуется?

А. ПРОСКОКОВ.

г. Томск.

Вторая программа транслируется по 11-му каналу. К ее приему мы начали готовиться с 1970 года — устанавливать на домах антенны коллективного пользования. В каждом жилом доме, где они установлены, есть распределительные коробки, от которых по специальному кабелю телевизионный сигнал подается к телевизору. В этом случае владелец телевизора может в любое время перейти с 1-го на 11-й канал и наоборот. Стоит только повернуть ручку блока.

Телезрители, имеющие старые марки телевизоров («КВН», «Луч», «Север», «Экран»), не смогут принимать программу на 11-м канале, так как эти аппараты на нее не рассчитаны. Но отчаиваться не надо: позвоните по телефонам №№ 2-60-66 или 2-05-87, и мастера телеателье смогут установить в телевизорах старых марок высокочастотный блок ПТК.

Владельцам телевизоров, живущим в домах, где нет коллективных антенн, можно порекомендовать приобрести комнатную. Но ее необходимо сориентировать так, чтобы получить высококачественное изображение и хороший звук. Однако комнатная антенна не защищает приемный тракт телевизора от помех (они могут происходить от домашних бытовых электроприборов, неисправных светореклам и т. д.). Во многих крупнопанельных домах прием на комнатную антенну вообще невозможен (или принимается очень слабый, неустойчивый сигнал).

Мы рекомендуем всем телезрителям пользоваться коллективными антеннами.

Л. ИЛЬИНА,
инженер антенной службы областной радиодирекции.

Электронная библиотека (репозиторий) Томского государственного университета
http://vital.lib.tsu.ru

К предстоящим гастролям

ВСЕАРМЕЙСКИЙ ЗАПЕВАЛА

За свою долгую артистическую жизнь — сорок два концертных сезона! — дважды Краснознаменный, ордена Красной Звезды ансамбль песни и пляски Советской Армии имени А. В. Александрова выезжал почти во все крупные города нашей Родины, выступал во всех союзных республиках, а вот в Томске не был ни разу...

В октябре 1928 года состоялось первое выступление никому не известного небольшого коллектива артистов-энтузиастов под художественным руководством профессора Московской государственной консерватории А. В. Александрова. Называлась эта группа «Ансамбль красноармейской песни при ЦДКА имени М. В. Фрунзе», и было в ней всего 12 человек: вокальный октет, баянист, чтец и два танцора. А. В. Александров и его товарищи по ансамблю вряд ли предполагали, зачинателями какого замечательного дела они являются.

Первая работа ансамбля — литературно-музыкальная композиция «22-я Красноармейская дивизия в песнях». Этот необычный концерт глубоко взволновал всех присутствующих. Словно ветер революции пронесся в зрительном зале. Историю «Железной 22-й», овеянной легендарной славой, живо и доходчиво поведали в песнях артисты, будущие краснознаменцы, одетые в военную форму; свежо прозвучали знакомые мелодии.

Удачный дебют окрылил участников. Вскоре появилась новая работа ансамбля — «Первая конная армия в песнях». В основу ее легли материалы музея РККА и воспоминания героев гражданской войны: Буденного, Ворошилова, Щаденко и других. И, конечно, замечательные кавалерийские песни и пляски.

«Первая конная» также имела очень большой успех. Форма литературно-музыкального монтажа, полностью себя оправдывавшая в те годы, была использована еще в нескольких работах коллектива: «Баварская Красная Армия в песнях», «Красный флот в песнях» и, наконец, знаменитая «ОКДВА» (именно в нее была включена ставшая легендарной «Партизанская»). Осенью 1929 года на границе с Маньчжурией состоялось первое боевое крещение коллектива во время военного пограничного конфликта.

Всюду, где бы ни появлялись артисты молодого ансамбля, их встречали как самых дорогих гостей. Слава о военном художественном коллективе быстро росла. Рос качественно и количественно и сам ансамбль красноармейской песни и пляски.

В тридцатые годы он выезжал к морякам Балтийского и Тихоокеанского флотов, гостил у воинов Средней Азии, Закавказья, Заполярья, выступал в Белорусском и Украинском военных округах. Особо следует отметить поездки на новостройки Урала и строительство Бобриковского химкомбината в 1931 году.

Ансамбль пропагандировал и утверждал новую интерпретацию песен, рожденных в огне революционных боев. Она отличалась пламенной, энергичной манерой исполнения. Именно этот стиль и лег в основу «александровских» традиций ансамбля. К чести коллектива следует добавить, что он и до наших дней сохранил и упрочил важнейшие из этих традиций, сохранил уникальность и неповторимую характерность звучания хора.

В 1935 году в жизни ансамбля произошло знаменательное событие: 27 ноября было опубликовано постановление ЦИК СССР о награждении коллектива почетным революционным Красным знаменем с орденом Красной Звезды на нем. К этому времени он вырос до 135 человек, в оркестре появилась группа народных инструментов. В марте 1937 года А. В. Александрову было присвоено высокое звание народного артиста СССР.

Первая зарубежная поездка ансамбля состоялась в 1937 году — в Париж, на всемирную выставку. Выступление краснознаменцев в парижском зале Плейель было сенсационным. Парижане писали и говорили, что ни один из иностранных художественных коллективов, посетивших французскую столицу, не имел такого громового успеха. Как память об этих триумфальных гастролях, наглядно продемонстрировавших превосходство советской социалистической идеологии и культуры, в музее ансамбля хранится сейчас Большой приз выставки («Гран при»).

С первых дней Великой Отечественной войны ансамбль, разделившись на концертные группы, выехал на фронты, в действующую армию.

25 июня А. В. Александров, оставшийся в Москве с группой артистов-ветеранов, принес на репетицию в ЦДСА свою знаменитую «Священную войну» (на слова В. Лебедева-Кумача). Эта песня, ставшая музыкальным символом Отечественной войны, оставила неизгладимый след в памяти народа. На следующий день песня впервые была исполнена в Москве, на Белорусском вокзале, для воинов, отъезжающих на фронт. Песню пришлось повторять несколько раз: ее слушали стоя, как бы давая клятву на верность Родине. «Священную войну» сразу же запели фронтовые группы ансамбля, запела армия, вся страна. За годы Великой Отечественной войны краснознаменцы дали более полутора тысяч концертов для воинов-фронтовиков и тружеников тыла.

После окончания войны Краснознаменный ансамбль снова много путешествует по стране, часто гастролирует за рубежом.

В 1946 году, после смерти создателя ансамбля А. В. Александрова, начальником и художественным руководителем назначается его старший сын — Борис Александров, народный артист СССР (1958 г.), лауреат Государственной премии (1950 г.). Под его руководством коллектив, получивший наименование «имени А. В. Александрова», продолжает совершенствовать свое мастерство, свято храня лучшие исполнительские традиции. В 1949 году ансамбль был награжден орденом Красного Знамени.

В настоящее время Краснознаменный ансамбль находится в расцвете своих творческих сил. Он насчитывает в своих рядах более 200 артистов — певцов, танцоров и музыкантов.

В честь 50-летия Советской власти и 100-летия со дня рождения В. И. Ленина ансамблем были исполнены два ораториальных произведения композитора Б. Александрова: «Солдат Октября защищает мир» и «Дело Ленина бессмертно». В 1970 г. коллектив был награжден почетной юбилейной Ленинской грамотой, а в мае минувшего года произошло еще одно знаменательное событие: за музыку двух ораторий Б. А. Александров был награжден Золотой медалью имени А. В. Александрова, учрежденной решением ЦК КПСС, Президиума Верховного Совета СССР и Совета Министров СССР.

Встреча со зрителями Томска обещает быть интересной. В ансамбле появились новые исполнители, хормейстеры. Вот уже более трех лет, как вновь создана женская танцевальная группа, быстро сумевшая завоевать симпатии зрителей на родине и за границей. Значительно обновился репертуар. В концертах будут исполняться песни из программы, посвященной XXIV съезду КПСС. Танцевальный коллектив (главный балетмейстер — заслуженный деятель искусств РСФСР А. Хмельницкий) покажет свои новые работы: пляску «Бывалые и молодые солдаты» и танец «Импровизация».

Конечно, кое-что из программы ансамбля уже известно по радио и телепередачам. Но артисты-краснознаменцы полагают, что личная встреча коллектива с томичами не оставит их равнодушными. Ждут встречи со зрителями заместитель художественного руководителя — дирижер ансамбля заслуженный артист РСФСР Е. Тытянко, главный хормейстер заслуженный деятель искусств Азербайджанской ССР Ю. Петров, руководитель оркестра заслуженный артист РСФСР В. Самсоненко, хормейстер А. Кулыгин и популярные солисты ансамбля: народные артисты Советского Союза Е. Беляев и А. Сергеев, заслуженные артисты РСФСР И. Букреев, В. Русланов, Л. Харитонов, солисты И. Волков, В. Штефуца, В. Черных, а также солисты-танцоры заслуженные артисты РСФСР В. Жуков, Ю. Чермантей, Л. Успенский, Л. Куликов и другие.

Мы надеемся, что встреча с Краснознаменным ансамблем доставит большую радость слушателям.

А. ГОДОВ,
ответственный секретарь художественного совета Краснознаменного ансамбля песни и пляски Советской Армии имени А. В. Александрова.

* * *

НА СНИМКЕ: кого не зажжет вихревая русская пляска?!

Репортаж

В поисках золота

Этот кусок горной породы прибыл с берегов Тихого океана. Прислали его дальневосточные геологи. Это не просто порода — в ней содержится золото. Но сколько его? Можно ли говорить о находке как об открытии месторождения? Геологи этого пока не знают. Им должны помочь ученые. Чтобы выяснить процентное содержание драгоценного металла в породе, надо подвергнуть ее анализу на состав. Раньше такой анализ проводился единственным методом — химическим, у которого было много недостатков. Он занимал довольно много времени, при его проведении порода разрушалась, к тому же химический анализ был неточен — часть металла терялась.

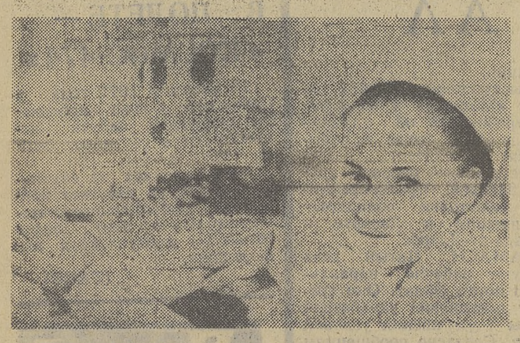

В группе нейтронного анализа сектора активационного анализа научно-исследовательского института ядерной физики при ТПИ таких проблем не существует. Здесь для проведения подобных анализов используется нейтронный поток реактора. Породу облучают. Стабильные ядра различных веществ, подвергаемых анализу, становятся радиоактивными. И их теперь можно легко зафиксировать на специальных спектрометрических приборах.

— Этот метод имеет ряд преимуществ по сравнению с химическим, — рассказывает руководитель группы Г. Г. Глухов. — Образец не разрушается, анализ проводится быстро и точно. Чувствительность поразительно высокая. Если в одном грамме породы содержится хотя бы одна триллионная часть золота, то мы обязательно это уловим.

Недавно в группе под руководством Г. Г. Глухова с участием инженера Л. А. Ларионовой и Н. В. Глуховой разработана новая методика определения содержания золота в горной породе с предварительным обогащением диаминсульфидами. Эта методика более совершенна и уже нашла свое применение.

В группе не только «ищут» золото. Второе направление — нефть. Изучают содержание микроэлементов в ней, влияние на нее ионизирующего излучения. Сейчас эти работы в связи с открытиями западносибирских месторождений имеют большое значение. В группе делают анализы томской нефти. Пробы доставляются с кафедры твердого топлива политехнического института. С этой кафедрой группу связывают тесные контакты.

Некоторые микроэлементы ухудшают качество топлива, увеличивают коррозию, что в свою очередь влияет на износ двигателей. С целью выявления этих микроэлементов и проводят анализы на их содержание. Пока используется одна методика — на определение ванадия. Но скоро круг работ расширится. Ученые смогут определять в нефти количество марганца, хлора, натрия и т. д.

Точность активационного анализа нефти, как и золота, очень высокая. Если при химическом анализе точность всего 30—50 процентов, то при активационном — больше 90. Анализ проводится быстро. От 30 секунд до одной минуты проба облучается. А затем сразу поступает на измерительную аппаратуру. На ней выявляется количество ванадия в пробе сравнительно с существующим эталоном. Работы с нефтью ведутся под руководством старшего инженера Г. Н. Алешина.

Сейчас в группе работают над методикой определения платиноидов в горных породах. Существующие способы очень громоздки: исследование длится около двух дней. Новым методом можно провести анализ за четыре часа.

Проводят здесь и анализы особо чистых веществ — кремния, арсенида галлия, наиболее трудоемких для определения. Для разделения элементов применяется метод электрохимии, который позволяет повысить возможности активационного анализа. Все, что связано с электрохимией, — область старшего инженера С. В. Образцова. Здесь работают не только сотрудники группы, но и студенты университета, политехнического института. Они выполняют задачи практического характера. Дипломники Леонид Марков и Валентина Селемнева сейчас с увлечением работают над аппаратурой для новых методик. Это — тема их дипломов.

Группа активационного анализа существует сравнительно недавно — с 1968 года. Но за этот короткий срок сделано немало. Здесь и выполненные хоздоговорные работы, и новые методики анализов... Одна проблема решается, возникает другая, более сложная, решение которой — дело завтрашнего дня.

Н. МАСКИНА.

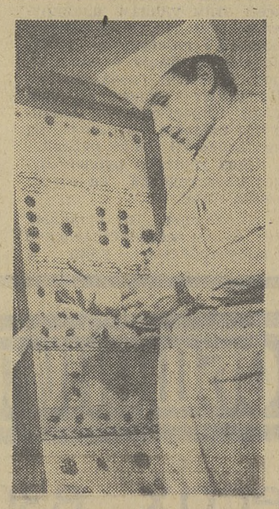

* * *

НА СНИМКАХ: инженер Л. А. Ларионова за установкой; старший инженер Г. Н. Алешин проводит анализ нефти.

Фото В. Казанцева.

ПРАЗДНИЧНЫЙ ВЫПУСК ЛОТЕРЕИ

В городах, рабочих поселках и сельских населенных пунктах Российской Федерации началась продажа праздничного выпуска денежно-вещевой лотереи 1972 года. Он приурочен к Международному женскому дню. Общая сумма праздничного выпуска составляет 24 миллиона рублей. 60 процентов от нее возвратится обладателям счастливых билетов в виде денежных и вещевых выигрышей. Главные выигрыши — 160 автомобилей «Москвич-412» и 160 автомобилей «Запорожец» ЗАЗ-966. В праздничный выпуск лотереи включены выигрыши, которые в этом году не разыгрываются по основным выпускам. Это — женские дорожные велосипеды, часы «Чайка» в золотом корпусе, электрические самовары, швейные машины, гитары, женские куртки из капроновой ткани, парфюмерные наборы «Красная Москва».

Тираж состоится 10 марта в г. Новосибирске.

ПОГОДА

Сегодня в области ожидается облачная с прояснениями погода, без осадков, ветер юго-западный, 7—12 метров в секунду, температура днем 13—18 градусов мороза.

В Томске — небольшая облачность, без осадков, ветер юго-западный, 7—12 метров в секунду, температура днем 13—15 градусов мороза.

19—20 февраля по области — небольшая облачность, преимущественно без осадков, ветер юго-западный, 7—12 метров в секунду, температура ночью 23—28 градусов, днем — 15—20 градусов мороза.

Редактор
А. Н. НОВОСЕЛОВ.

ТЕЛЕВИЗИОННАЯ НЕДЕЛЯ

С 21 ПО 27 ФЕВРАЛЯ 1972 ГОДА

ПОНЕДЕЛЬНИК, 21 февраля

I ПРОГРАММА

ТОМСК

19.00. Вам, малыши! Фильм «Юска и его друзья». 19.10. Экран — школьникам. Конкурс имени Андреева. 19.55. «Свидание». Документальный фильм. 20.05. «На страже мирного труда». Выступление начальника Томского высшего военного ордена Красной Звезды училища связи полковника В. Н. Никифорова. 20.20. Новая кинохроника. 20.30. «Твой след на земле». 20.50. Новости. 21.05. «Пророки и уроки». Мультфильм для взрослых. 21.15. Приложение к «Книголюбу». К 50-летию СССР. «Хождение к океану». (Рассказ о книге Эдуарда Стойлова).

МОСКВА

22.00. Новости. 22.10. Мультфильм. 22.30. «Песня в солдатской шинели». Музыкальный телефильм. 23.15. «Пятилетка. Год второй». Очерк. Передача 2-я. 23.45. «Красная площадь». Художественный фильм. 1-я серия.

ВТОРНИК, 22 февраля

I ПРОГРАММА

МОСКВА

13.30. Программа передач. 13.35. Новости. 13.45. Для школьников. «Костер». Телевизионный пионерский сборник. 14.15. «100 лет Государственному историческому музею». Телеочерк. 14.45. «Далеко в горах». Художественный фильм. 16.10. «Сын земли». Премьера документального телефильма. 16.35. «Шахматная школа». Класс начинающего шахматиста. «Стратегия и тактика шахматной игры».

ТОМСК

17.30. Экран — школьникам. Конкурс имени Андреева. 18.15. «Удивление». Документальный фильм. 18.35. «Человек и закон». 19.25. Новости. 19.40. Телевизионный клуб «Художественная самодеятельность».

МОСКВА

20.30. Концерт, посвященный Дню Советской Армии и Военно-Морского Флота. 22.35. Ленинский университет миллионов. «Демократия, свобода и гражданский долг». 23.05. «Красная площадь». Художественный фильм. 2-я серия. 00.15. Чемпионат СССР по хоккею. «Спартак» (Москва) — «Динамо» (Москва). 2-й и 3-й периоды.

СРЕДА, 23 февраля

I ПРОГРАММА

МОСКВА

13.45. Ленинский университет миллионов. «Демократия, свобода и гражданский долг». 14.15. «По вашим письмам». Концерт для советских воинов. 15.00. Сегодня — День Советской Армии и Военно-Морского Флота. Выступает начальник Генерального штаба Вооруженных Сил СССР В. Г. Куликов. 15.15. Чемпионат СССР по хоккею. «Спартак» — «Динамо». 2-й и 3-й периоды. (В записи). 16.40. Вс. Вишневский. А. Крон, В. Азаров. «Раскинулось море широко...». Спектакль Центрального театра Советской Армии. В перерыве — «Новости». 19.30. «На ученье, как в бою». Премьера телевизионного документального фильма.

ТОМСК

20.30. Молодежная программа «Факел». «Мы твои рядовые, Россия». — Дню Советской Армии посвящается. 21.30. «Говорит и показывает 05». 21.45. Новости.

МОСКВА

21.55. Программа передач. 22.00. Новости. 22.05. «Песня в солдатской шинели». Музыкальный телефильм. 23.00. «Время». Информационная программа. 23.30. «Тени исчезают в полдень». Телевизионный многосерийный художественный фильм. 6-я серия. «Трудная зима». 00.40. Концерт, посвященный Дню Советской Армии и Военно-Морского Флота.

ЧЕТВЕРГ, 24 февраля

I ПРОГРАММА

ТОМСК

17.00. «Вестник ЦНТИ». 17.10. «Вахта мужества». 17.30. «Для тех, кто сегодня на трассе». Концерт. 18.10. «Трибуна пропагандиста». 18.40. «Утро на ферме». Документальный телефильм. 18.55. «У томских архитекторов». 19.10. Музыкальный антракт. 19.15. Новости. 19.30. Телевизионная программа. «Художник и время».

МОСКВА

20.30. Программа передач. 20.35. Б. Горбатов. «Даша». Премьера телеспектакля. 21.50. «Поиск». Ведет передачу писатель С. Смирнов. 22.35. Концерт русского народного хора Дома культуры завода «Серп и Молот». 23.05. «Время». Информационная программа. 23.35. «Тени исчезают в полдень». Телевизионный многосерийный художественный фильм. 7-я серия. «Захар Большаков».

ПЯТНИЦА, 25 февраля

I ПРОГРАММА

МОСКВА

15.15. Ленинский университет миллионов. «Рациональное использование трудовых ресурсов, снижение трудовых затрат». 15.45. А. Арбузов. «Марат, Лика и Леонидик». Фильм-спектакль. 17.35. «Ваше мнение?». Концерт по письмам зрителей. 18.30. «Лица друзей». Передачу ведет писатель А. Алексин. 19.30. Новости. 19.45. М. Анчаров. «День за днем». Телеспектакль. Глава 4-я. «Апрель, 7, среда». 21.10. «Наука сегодня». Научно-познавательная программа. 21.40. «Алло, Варшава!». Телевизионный художественный фильм. 23.00. «Время». Информационная программа. 23.30. Чемпионат СССР по хоккею. ЦСКА — «Химик» (Воскресенск). В перерывах — документальные фильмы.

II ПРОГРАММА

ТОМСК

20.00. «Основы экономических знаний». Телевизионный лекторий. «Хозяйственный расчет производственного предприятия». Занятие 1-е. 20.30. Л. Сергеев. «Восьмой грех». Спектакль Новокузнецкого драматического театра имени Орджоникидзе. В антракте — «Новости».

СУББОТА, 26 февраля

I ПРОГРАММА

МОСКВА

12.00. Программа передач. 12.05. Новости. Для детей. «Считалочка». 12.45. «Музыкальный киоск». 13.15. «Проблемы совершенствования управления народным хозяйством на основе применения экономико-математических методов и вычислительной техники». «Индивидуально-психологические различия между людьми и коллективная деятельность». 13.45. Чемпионат СССР по хоккею. ЦСКА — «Химик» (Воскресенск). 3-й период (в записи). 14.25. «А где мне взять такую песню?». Фильм-концерт. 15.05. Новости. 15.15. А. Зак, И. Кузнецов. «Нескладный парень». Премьера телеспектакля. 16.40. КВН. 19.00. «Дядя Ваня». Художественный фильм.

ТОМСК

20.45. 50-летию СССР посвящается. Телевизионный фестиваль народного творчества. Экран — самодеятельности Кривошеинского района.

МОСКВА

22.15. Чемпионат мира по спринтерскому многоборью. Коньки. Передача из Швеции. 23.00. «Время». Информационная программа. 23.30. В эфире — «Молодость». «Алло! Мы ищем таланты!». Передача из Черновиц.

ТОМСК

II ПРОГРАММА

17.00. Экран — школьникам. «Здравствуй, товарищ книжка!» 17.30. Новая кинохроника. 17.40. «Томск: люди, события...». Недельное обозрение. 18.10. «Пятый съезд писателей СССР». Документальный фильм. 18.20. Журнал «Здоровье». 19.10. Художественный фильм «Жажда».

ВОСКРЕСЕНЬЕ, 27 февраля

I ПРОГРАММА

МОСКВА

12.00. Программа передач. 12.05. Новости. 12.15. Для школьников. «Будильник». 12.45. «Здоровье». Научно-популярная программа. 13.15. Фильм — детям. «Королевство кривых зеркал». Художественный фильм. 14.30. Всесоюзный фестиваль народного творчества. Киргизская ССР. Передача из Фрунзе. 16.00. «Человек и закон».

ТОМСК

16.30. «Нефтепровод — главная стройка». Выступление председателя обкома профсоюза нефтяников Н. К. Петрова. 16.50. «Земля и люди».

МОСКВА

17.45. Новости. 17.50. «Клуб кинопутешествий». Ведет передачу кинорежиссер В. Шнейдеров. 18.50. «Светлая речка Вздвиженка». Премьера художественного телефильма. 20.00. Международные соревнования по боксу. Передача из Минска. 21.40. «Кинопанорама». Ведет передачу кинодраматург А. Каплер. 23.10. «Время». Информационная программа. 23.40. «Приглашает концертная студия». 00.30. Чемпионат мира по спринтерскому многоборью. Коньки. Передача из Швеции (в записи).

II ПРОГРАММА

ТОМСК

20.00. «Алло! Мы ищем таланты!». 22.00. Художественный фильм. «Счастье Анны».

ВНУШИТЕЛЬНЫЙ СТАРТ

ДРАММЕН, 16 февраля. (ТАСС). В стартовом матче чемпионата мира по хоккею с мячом среди юниоров сборная СССР со счетом 11:0 (4:0) выиграла в этом норвежском городе у команды Финляндии. Отличился форвард из Первоуральского спортивного клуба «Уральский трубник» Николай Денисов. Он забил пять мячей. Остальные голы провели Александр Першин и Виктор Ломанов (оба «Енисей», Красноярск) — по два, Александр Саксонов («Североникель», Мончегорск) и Виктор Ковалев (СКА, Хабаровск).

Сборная СССР — нынешний чемпион мира выступала в составе: вратарь — Олег Эйхвальд (СКА, Свердловск), защитники — Сергей Гладких (СК «Уральский трубник») и Николай Харлов («Динамо», Москва), полузащитники — Константин Колесов («Енисей»), Евгений Конорин («Водник», Архангельск), Першин, Рафик Мухамедзянов («Динамо», Москва), нападающие — Саксонов, Ломанов, Ковалев и Денисов. В игру также вступали Вячеслав Иевлев («Водник») и Николай Палушин (СК «Уральский трубник»).

В тот же день юниоры Швеции победили сверстников из Норвегии — 7:3 (3:0).

ЗА ДВЕ МИНУТЫ...

СТОКГОЛЬМ, 16 февраля. (ТАСС). Сборная СССР по хоккею с мячом, начавшая турне по Швеции, проиграла в городе Лидчепинге сборной команде этой страны — 3:4 (1:2). Решающий гол в ворота наших хоккеистов забил за две минуты до финального свистка молодой шведский нападающий Ульссон. Мячи в нашей команде провели Маслов, Монахов и Дураков.

Сборная СССР сыграет в Швеции еще дважды.

ТЕАТР

18 февраля — премьера, «Поющие пески».

КИНО

СЕГОДНЯ В КИНОТЕАТРАХ:

имени М. ГОРЬКОГО

«Адъютант его превосходительства» (первая серия) — 8-30, 11-45, 15, 18-15, 21-30.

«Только один телефонный звонок» — 8-40, 10-20, 12, 13-40, 15-20, 17, 18-40, 20-20, 22.

Зал кинохроники — «Украли старого Тоомаса» — 9, 13-40, 20-50. **«Самарканд всегда со мной»** — 11-30, 19-45. **«Тропой бескорыстной любви»** — 15-20, 17, 22-10.

«ОКТЯБРЬ»

«Адъютант его превосходительства» (первая серия) — 8-30, 11-50, 15-10, 18-30, 21-50.

«Только один телефонный звонок» — 12-30, 14-10, 16, 17-40, 19-20, 21, 22-40. Для детей — **«Прощайте, голуби»** — 8-50, 10-40.

ДОМ ОФИЦЕРОВ

им. Н. Н. ЯКОВЛЕВА

«Огненные версты» — 16-30. **«Сангам»** (две серии) — 18, 21.

«ПИОНЕР»

«Друг мой, Колька» — 9, 10-50, 12-40, 14-30. **«Опасные гастроли»** — 16-20, **«Сын прокурора»** (две серии) — 18-10, 20-55.

«СИБИРЯК»

«Сын прокурора» (две серии) — 11, 13-35, 16-10, 18-45, 21-20. Для детей — **«Рыцарь мечты»** — 9-20.

ДОМ КУЛЬТУРЫ РАБОТНИКОВ ТОРГОВЛИ

«Смертный враг» — 16, 18, 20.

КЛУБ ЖЕЛЕЗНОДОРОЖНИКОВ

«Сын прокурора» (две серии) — 15, 17-40, 20-20.

ТВ

ПЯТНИЦА, 18 февраля

I программа

МОСКВА

18.30. Новости. 18.45. «Сионизм без маски». Телевизионный документальный фильм. 19.15. М. Анчаров. «День за днем». Телеспектакль. Глава 3-я. «Март, 16, четверг». 20.15. Вечер артистов Ленинградского театра музыкальной комедии. 21.35. Программа передач.

ТОМСК

21.40. Новости.

МОСКВА

21.50. Телевизионный театр миниатюр. «13 стульев». 23.00. «Время». Информационная программа. 23.30. «Тени исчезают в полдень». Премьера телевизионного многосерийного художественного фильма. 3-я серия. «Горькое счастье».

II программа

ТОМСК

19.00. Наши гости. 19.30. Художественный фильм «Циклон» начинается ночью». 20.45. Газификация: резервы, перспективы.

Кинотеатру им. М. Горького срочно требуются **кассиры.**

Обращаться в часы занятий.

Томский университет объявляет, что 13 марта 1972 года, в 14 час. 30 мин., в конференц-зале НИИ биологии и биофизики, на заседании совета по присуждению ученых степеней по биологическим наукам состоится **ЗАЩИТА ДИССЕРТАЦИЙ** на соискание ученой степени кандидата биологических наук **Л. И. Кудиновой** на тему: **«Влияние молибдена, бора, меди и кобальта на поступление и распределение по растению ряда химических элементов»; Г. В. Боровиковой** на тему: **«Состояние аминокислотного обмена у крыс, облученных радоном».**

С диссертациями можно ознакомиться в научной библиотеке университета.

Томский университет объявляет, что 6 марта, в 17 часов, в аудитории № 136, на заседании совета по присуждению ученых степеней по экономическим, философским и юридическим наукам состоится **ЗАЩИТА ДИССЕРТАЦИЙ** на соискание ученой степени кандидата юридических наук **Грицановым А. С.** на тему: **«Вопросы теории и практики кассационной проверки судебных решений»; Елеонской З. Я.** на тему: **«Развитие конституционного законодательства Народной Республики Болгарии (1944—1947 гг.)».**

С диссертациями можно ознакомиться в научной библиотеке университета.

Томский автомотоклуб ДОСААФ **объявляет набор** на курсы шоферов I, II и III классов, мотоциклистов.

Здесь же требуются на работу: **инструкторы** практического вождения, **шоферы** I, II и III классов.

Обращаться: г. Томск, пр. Ленина, 140, телефон № 2-48-53.

19 и 26 февраля 1972 года на всех площадках и в цехах управления «Вторчермет» будут **проводиться субботники**, а 27 февраля — воскресник по приему, вывозке и отгрузке металлолома.

Просьба ко всем руководителям предприятий, организаций, колхозов и совхозов организовать в эти дни массовый сбор и отгрузку лома и отходов черных металлов.

Администрация и общественные организации манометрового завода с глубоким прискорбием извещают о смерти работницы завода **РЫТОВОЙ-ЛУГОВСКОЙ Маргариты Мефодьевны** и выражают соболезнование родным покойной.

Преподаватели и студенты фармацевтического факультета медицинского института скорбят по поводу смерти выпускника факультета 1971 года **КОРОБЕЙНИКОВА Сергея Родионовича** и выражают соболезнование родным и близким покойного.

Администрация, партийная, профсоюзная организации подшипникового завода выражают глубокое соболезнование начальнику цеха Пустопорожцеву Виктору Петровичу по поводу смерти его жены **ПУСТОПОРОЖЦЕВОЙ Галины Павловны.**

НАШ АДРЕС И ТЕЛЕФОНЫ

АДРЕС РЕДАКЦИИ: г. Томск, проспект им. Фрунзе, 103. ТЕЛЕФОНЫ: редактора — 5-29-44, приемной редактора — 5-37-31, заместителей редактора — 5-28-30, 5-27-49, ответ. секретаря — 5-26-47, секретариата — 5-31-33, отдела партийной жизни — 4-68-42, 4-40-48, отдела промышленности, нефтегеологии, строительства и транспорта — 4-46-76, 4-51-83, отдела сельского хозяйства — 4-23-60, отдела науки и учебных заведений — 4-33-63, отдела информации — 5-35-30, 5-22-43, отдела советского строительства и быта — 5-23-44, отдела писем — 5-33-46, 5-30-41, бухгалтерии и отдела объявлений — 4-20-91, зав. издательством и дежурного — 4-35-53, стенографистки — 5-24-48

К300872. Заказ № 868

г. Томск, типография областного управления по печати.