Электронная библиотека (репозиторий) Томского государственного университета
http://vital.lib.tsu.ru

Пролетарии всех стран, соединяйтесь!

КРАСНОЕ ЗНАМЯ

ОРГАН ТОМСКОГО ОБЛАСТНОГО КОМИТЕТА КПСС И ОБЛАСТНОГО СОВЕТА ДЕПУТАТОВ ТРУДЯЩИХСЯ

Газета основана 1 июня 1917 года ● СРЕДА, 15 МАРТА 1972 ГОДА ● № 62 (14748) ● Цена 2 коп.

ПУСКОВЫЕ ДНИ НЕФТЯНОЙ ТРАССЫ

Несколько дней назад в Парабели состоялось совещание руководителей строительных подразделений, занятых на строительстве нефтепровода Александровское — Томск — Анжеро-Судженск. Управляющие трестами, начальники механизированных колонн, участков доложили о состоянии дел на трассе и мероприятиях по завершению всех работ в сроки, утвержденные правительством.

В работе совещания приняли участие министр газовой промышленности СССР А. К. Кортунов, секретарь Томского обкома КПСС Г. Н. Судобин.

Считанные дни остаются до пуска нефтепровода. Но объем работ еще большой.

— Стройка вступила в особый период, — сказал А. К. Кортунов. — Сейчас важны не дни, а часы. С этих позиций и надо оценивать свои действия.

На строительстве нефтепровода сосредоточены лучшие коллективы трестов «Нефтепровод монтаж», «Омскнефтепроводстрой», «Союзпроводмеханизация», «Союзподводгазстрой», привлечены объединения «Южгазпромстрой» и «Укргазстрой». Это позволило значительно увеличить суточный шаг колонн и участков.

Колонны И. Я. Зуева, И. М. Васецкого, Е. Н. Бродникова, Г. И. Герасюты изолируют за день по километру и больше. В очень сложных условиях коллектив, руководимый Героем Социалистического Труда А. И. Звонаревым, на сильно пересеченной местности вручную изолирует за смену по 250—300 метров. Отличных результатов в соревновании добились бригады А. А. Филенко, М. Ф. Галямова, И. М. Давыденко, В. С. Еременко, В. И. Жукова. У них приходится по 2—3 стыка на сварщика в день. Экскаваторные бригады Героя Социалистического Труда П. Л. Бричика, В. Ф. Артищева, Г. П. Дайнеко делают ежедневно по 600—800 метров траншеи.

В выступлениях руководителей строительных подразделений, партийных работников была дана высокая оценка труду передовиков производства.

— На строительстве нефтепровода, — сказал управляющий трестом «Омскнефтепроводстрой», — занято восемь изоляционно-укладочных колонн. Три коллектива работают в две смены. Шаг колонн сдерживается монтажниками СМУ-7 треста «Нефтепроводмонтаж», допустившими много разрывов на трубопроводе. Я заверяю, что на нашем участке изоляция и укладка будут закончены к 20 марта.

— К 25 марта, — заверил управляющий трестом «Томскгазстрой» Г. Ф. Муравьев, — мы завершим все работы на своем участке.

— Нам осталось вырыть 37 километров траншеи, — сказал Н. И. Еремеев, управляющий трестом «Союзпроводмеханизация». — Во всех колоннах чувствуется боевой настрой, достаточно техники на решающих участках. Мы благодарим партийные и советские организации за большую помощь, оказанную нам, и обещаем, что к 22 марта траншея будет готова по всей трассе.

Трудоемкие и очень ответственные работы остаются у монтажников. Им нужно устранить допущенные изломы труб, захлесты, разрывы. Сейчас на трассе занято 140 сварщиков.

— Этого достаточно, чтобы своевременно закончить работы, устранить недоделки до 22 марта, — сказал главный инженер треста «Нефтепроводмонтаж» А. С. Максимов.

Из слов руководителей ведущих подразделений видно, что есть все возможности для своевременного пуска нефтепровода. Но настолько велика цена каждого дня, что нужны строжайшая координация деятельности всех коллективов, постоянная взаимопомощь и взаимовыручка.

— Наша колонна завершила изоляцию на своем участке, — рассказал Г. И. Герасюта, — и пришла на помощь соседям. Во второй декаде закончим изоляцию и произведем продувку трубы.

Примеров такого содружества на трассе немало. Все коллективы понимают высокую ответственность, лежащую на них, и трудятся с особым напряжением.

Большую помощь в культурно-бытовом обслуживании строителей нефтепровода оказывают Колпашевский, Парабельский, Каргасокский, Александровский районные штабы ударной стройки.

— Сейчас особенно важна четкая и слаженная работа трех тысяч строителей на трассе. Поэтому строго нужно спрашивать с отдельных руководителей, по вине которых простаивают коллективы, а такие случаи есть. Пора думать и о том, как будут организованы работы в апреле, когда вскроются болота и таежные речки, возникнут трудности в обслуживании рабочих. Об этом говорили первый секретарь Александровского райкома партии М. А. Матвеев и первый секретарь Парабельского райкома партии А. Г. Конюх. После окончания линейной части нефтепровода и Александровской НПС на очереди—Парабельская нефтеперекачивающая станция: она должна быть введена в эксплуатацию в третьем квартале этого года. Если не укрепить подразделения треста «Томскгазстрой» с учетом опыта работы на Александровской станции, то намеченные сроки сдачи Парабельской НПС могут быть сорваны.

— Наша общая задача, — подчеркнул в своем выступлении Г. Н. Судобин, секретарь Томского обкома КПСС, — поддержать патриотический настрой строителей, высокий накал социалистического соревнования за окончание строительства нефтепровода в первом квартале 1972 года. Своевременная сдача в эксплуатацию нефтяной артерии, имеющей громадное значение для развития нефтедобывающей промышленности Западной Сибири и всей страны, будет лучшим подарком к 50-летию со дня образования СССР.

В. ПАЛИНОВ,
Г. НИКОЛАЕВ.

КОМСОМОЛЬСКИЙ ФОРУМ ОБЛАСТИ

Сегодня в Томске начинает работу XV областная комсомольская конференция. Она проходит в знаменательное время. XXIV съезд КПСС наметил новые рубежи коммунистического строительства, указал пути дальнейшего продвижения нашего народа по ленинскому курсу.

Вся молодежь области восприняла решения съезда как боевую программу действий. Дни его работы юноши и девушки отметили трудовой вахтой. Так родилось широко развернувшееся сейчас соревнование под девизом «Девятой пятилетке — ударный труд, мастерство и поиск молодых». За досрочное выполнение планов пятилетки соревнуются более тысячи комсомольско-молодежных коллективов, около 80 тысяч юношей и девушек области. Это соревнование породило много ценных патриотических начинаний. Комсомольская организация цеха № 5 головного завода производственного объединения «Сибкабель», а также бригада лесорубов Вячеслава Андреева решили: «Пятидневку — в четыре дня, пятилетку — в четыре года». Эту инициативу поддержало более 80 комсомольско-молодежных коллективов.

Комсомольцы завода режущих инструментов работают по личным комплексным планам повышения производительности труда, молодые строители нефтепровода Александровское — Томск — Анжеро-Судженск трудятся под девизом: «2—2,5 нормы за смену». Эти и другие почины обогатили соревнование, сделали его более конкретным и действенным. Большую роль в развитии соревнования играет Ленинский зачет.

В борьбе за выполнение задач новой пятилетки важное место занимает шефство комсомольских организаций над мероприятиями по осуществлению научно-технического прогресса, участие молодежи во Всесоюзном смотре научно-технического творчества. Растут ряды молодых рационализаторов и изобретателей. Многое сделали в разработке научных проблем, дающих большой эффект в народном хозяйстве, томские студенты. А вклад студенческих строительных отрядов за пятилетку — 65 миллионов рублей освоенных капиталовложений.

История Ленинского комсомола говорит о том, что молодежь страны всегда шла на самые важные, самые трудные участки социалистического и коммунистического строительства. Сегодня Томская область — область всесоюзных ударных строек. Сейчас на наших ударных стройках трудится более пяти тысяч молодых рабочих. Среди них — немало приехавших из других союзных республик, из самых разных уголков нашего государства. Все вместе они заняты большим делом государственной важности, еще и еще раз подтверждая идею братской дружбы народов нашей страны.

При непосредственном участии молодежи открыто 33 месторождения нефти и газа, мужает город нефтяников — Стрежевой, забит «серебряный костыль» на дороге Асино — Белый Яр, завершается строительство нефтепровода-гиганта, сооружаются линии электропередач.

Областная комсомольская организация за успехи в выполнении решений XXIV съезда КПСС по итогам работы в 1971 году занесена ЦК ВЛКСМ в «Летопись комсомольской славы 1971—1975 годов». Такая высокая оценка обязывает молодых томичей трудиться еще самоотверженней. Для этого нужно прежде всего знать, куда направлять основные усилия, какие задачи решать в первую очередь. Поэтому на сегодняшней конференции делегаты будут говорить, конечно, не только об успехах и достижениях. Главное внимание они обратят на нерешенные проблемы, которых еще немало.

Прежде всего это касается воспитания у молодых людей чувства хозяина и ответственности за дела коллектива, за результаты своего личного труда. На томских предприятиях еще велики потери рабочего времени, отдельные комсомольские организации мирятся с нарушителями трудовой дисциплины. Предстоит многое сделать, чтобы молодежь активнее включалась во Всесоюзный смотр резервов производства и режима экономии, объявленный ВЦСПС и ЦК ВЛКСМ. Недостаточное внимание до сих пор в областной комсомольской организации уделялось работе среди технической интеллигенции. Большие задачи предстоит решать юношам и девушкам, работающим в сельском хозяйстве. Не выполнено до конца постановление ЦК ВЛКСМ о направлении молодежи на работу в животноводство, по-прежнему остра проблема закрепления механизаторских кадров. В большинстве вузов и техникумов города еще низка успеваемость студентов и учащихся.

Заслуживает большего внимания распространение передового опыта комсомольско-молодежных бригад, участков, смен. Комитеты ВЛКСМ должны активнее участвовать в организации социалистического соревнования, повышать его действенность и гласность.

Центральная задача, которую поставила партия перед комсомолом, — воспитание юношества в духе коммунистической идейности, преданности нашей Советской Родине, в духе интернационализма. Забота комитетов комсомола — активное формирование марксистско-ленинского мировоззрения у каждого молодого рабочего и колхозника, студента и учащегося. Первичные организации должны добиваться глубокого изучения молодежью ленинского идейного наследия. Неоценимую службу в этом могут сослужить Ленинские уроки. Самое ценное в Ленинском уроке — единство слова и дела. Поэтому особое внимание следует уделять органическому сочетанию политической учебы с практическим участием юношей и девушек в коммунистическом строительстве. Необходимо улучшать экономическое образование молодежи, повышать эффективность политической учебы, теснее связывать занятия в сети комсомольского просвещения с жизнью.

Большую помощь в улучшении комсомольской работы оказывают партийные организации. В каждом коллективе коммунисты должны словом и делом помогать комсомольским организациям, быть для юношей и девушек добрыми советчиками, умными и требовательными наставниками.

Задачи, которые обсудят сегодня делегаты XV областной комсомольской конференции,—большие и серьезные. Чтобы их успешно решить, необходимо ясное понимание целей, полное напряжение сил. Юношеский задор, преданность делу В. И. Ленина и Коммунистической партии помогут молодежи области справиться с этими задачами.

Коммунистический привет делегатам XV областной комсомольской конференции!

НА ЛЕСОЗАГОТОВКАХ

215 процентов плана, 116 кубометров разделанного леса вместо 54 кубометров по заданию — таковы результаты труда на коммунистическом воскреснике бригады Николая Ивановича Цуры с нижнего склада Новотегульдетского леспромхоза. Это самая высокая выработка, которой коллектив добился в марте.

Отлично поработали 12 марта члены бригады А. Е. Язова, Л. Н. Язов, С. А. Фомин, В. Г. Селезнев и Л. И. Усачев. Ну и, конечно, сам бригадир — Н. И. Цура.

Этот коллектив вообще отличается высокопроизводительным трудом. Сменная выработка здесь приближается к 100 кубометрам.

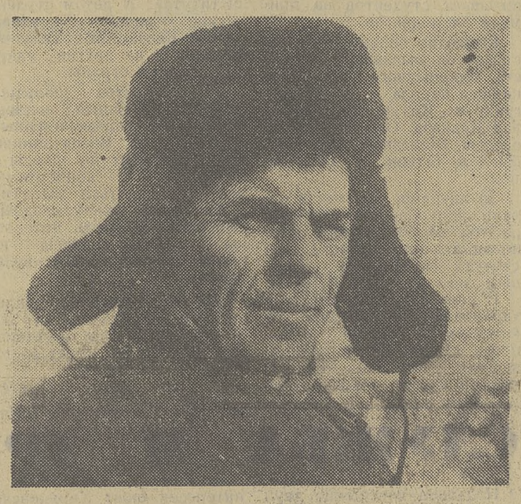

НА СНИМКАХ: коллектив во время воскресника; бригадир Н. И. Цура.

Фото В. Рыбалова.

ВОСКРЕСНИК ВСКРЫВАЕТ РЕЗЕРВЫ

С большим энтузиазмом трудились в день коммунистического воскресника лесозаготовители области. Каковы итоги прошедшего воскресника, как идет подготовка к следующему, намеченному на 26 марта?

Ф. А. Давыдов — первый секретарь Верхнекетского райкома КПСС:

— В день коммунистического воскресника в нашем районе работали пять леспромхозов. Суточный график района перекрыт на 200 кубометров. Особенно хорошо потрудились коллективы Аслановского, Ингузетского и Орловского леспромхозов. Здесь налажена трехсменная работа шоферов на вывозке древесины, внедряются другие прогрессивные формы организации труда.

И вместе с тем работа этого дня показала, что у нас имеется еще масса неиспользованных резервов. Это касается прежде всего организации труда. По итогам воскресника парткомы предприятий проведут специальные заседания. Бюро райкома КПСС проанализирует работу лесозаготовителей района в этот день. В коммунистический воскресник 26 марта думаем послать на помощь лесозаготовителям большую группу жителей районного центра.

Ю. Г. Туров — заведующий промышленным отделом Каргасокского райкома КПСС:

— Коллективы Каргасокского, Васюганского леспромхозов и сплавной конторы в день воскресника в общей сложности разделали тысячу кубометров древесины. Сейчас на счету предприятий района — полторы тысячи кубометров древесины, разделанной сверх плана. Увеличен запас хлыстов на период распутицы. К 1 апреля он должен составлять 86 тысяч кубометров. После воскресника леспромхозы имеют 73 тысячи кубометров.

Парткомы предприятий сейчас анализируют первые итоги, ведут подготовку ко второму воскреснику, который состоится 26 марта. Несомненно, что в этот день будут использованы дополнительные резервы.

КОНТРОЛИРУЕТ АВТОМАТ

В шариковом цехе подшипникового завода установлен новый контрольно-сортировочный автомат, прибывший из Чехословакии. Он предназначен для фотоэлектрического контроля за качеством поверхности стальных шариков подшипников качения. При помощи автомата шарики с дефектами выбраковываются. Производительность автомата — 10 тысяч шариков в час, точность сортировки значительно повышается.

Вводили установку в производство слесари И. Новицкий, В. Разин, электрики С. Казанцев и И. Матвеев. Скоро в цехе будет установлено еще несколько таких автоматов.

П. ВЛАДИМИРОВ.

Рубежи металлургов

ЧЕЛЯБИНСК. (ТАСС). Главные задачи развития важнейшей отрасли промышленности включены в повестку дня открывшегося в Челябинске всесоюзного совещания работников черной металлургии. С докладом «О задачах работников черной металлургии по выполнению пятилетнего плана и программы на 1972 год» выступил министр черной металлургии СССР И. П. Казанец. Он сообщил, что за пятилетие в стране предстоит увеличить выплавку чугуна на 22,5 миллиона тонн, стали — на 28,6 и готового проката — на 22,6 миллиона тонн. Намеченные темпы прироста значительно опережают достигнутые в минувшем пятилетии.

По родной стране

МИНСК. На Минском заводе автоматических линий завершена сборка комплекса, предназначенного для изготовления балансиров—ответственных деталей гусеничных тракторов. Комплекс состоит из трех автоматических линий и имеет высокую производительность — 60 изделий в час.

ВИЛЬНЮС. Полностью механизировать трудоемкие операции по настилу кровли поможет комплекс оригинальных механизмов, сконструированных и изготовленных вильнюсским трестом «Оргтехстрой». Такое оборудование в два с лишним раза ускоряет кровельные работы и позволяет сэкономить много материалов.

ЛЕНИНГРАД. Крупнейшее в стране швейное объединение «Ленпромодежда» завершило строительство трех новых предприятий из десяти, которые войдут в строй в нынешней пятилетке. Каждое из них будет иметь свою «специальность».

АЛМА-АТА. «Искусство братских народов» — под таким девизом начался весенний концертный сезон в Казахстане. Здесь выступят популярные коллективы Российской Федерации, Украины, Узбекистана, Грузии и других союзных республик.

ДНЕПРОПЕТРОВСК. Первую партию вулканизаторов модели «ВВ-150Д» для восстановления автомобильных шин выпустил Днепропетровский завод полимерного машиностроения. Они позволяют полностью автоматизировать процессы загрузки заготовок, регулирования теплового режима и выдачи готовой продукции.

Соревнование животноводов

ФЕВРАЛЬСКИЙ СЧЕТ ДИКТУЕТ ТЕМПЫ

Февраль для животноводов области сложился более удачно, чем январь. В итоге за два месяца производство и заготовки продуктов животноводства превысили уровень соответствующего периода прошлого года. Государственные закупки скота и птицы возросли на 14, молока — на 9, яиц — на 5 и шерсти — на 9 процентов. Народнохозяйственный план первого квартала по продаже мяса выполнен на 59, молока — на 60 и яиц — на 77 процентов. Темпы закупок мяса и молока в истекшие два месяца были недостаточными, поэтому в марте надо работать с большим напряжением, чтобы выполнить квартальное задание с учетом сверхплановых закупок.

Несколько повысилась продуктивность дойного стада. Валовое производство молока к уровню прошлого года возросло на 9 процентов, от каждой коровы за два месяца надоено молока на 2 килограмма больше. За февраль надои повысились на 8 килограммов по сравнению с февралем прошлого года.

На совхозных и колхозных фермах прибавилось крупного рогатого скота на 8 процентов (в том числе коров — на 7 процентов), свиней — на 25, овец — на 2 процента. Телят получено больше на 10 процентов, поросят — на 12 процентов. Однако на 7 процентов меньше получено ягнят.

Вот как выглядят показатели районов по закупкам продуктов животноводства. (В первой графе — закупки мяса в процентах к уровню прошлого года, во второй — закупки молока и в третьей — яиц).

Александровский	в 3 раза	107	84
Асиновский	115	98	109
Бакчарский	115	112	—
Зырянский	132	114	129
Каргасокский	98	99,5	—
Кожевниковский	181	107	100,1
Колпашевский	127	114	70
Кривошеинский	108	118	110
Молчановский	100	112	100,5
Парабельский	110	112	78
Первомайский	121	110	87
Тегульдетский	91	105	37
Томский	98	110	124
Чаинский	125	103	63
Шегарский	84	108	110

Хороших показателей за два месяца достигли животноводы Зырянского района, которые по продаже основных продуктов значительно превысили уровень прошлого года. Кривошеинский и Кожевниковский районы также больше, чем в прошлом году, продали продуктов государству.

Меньше, чем в прошлом году, поступило мяса от Шегарского, Томского, Тегульдетского и Каргасокского районов. Асиновский и Каргасокский районы сократили поставки молока. Особенно тревожит отставание коллективов молочнотоварных ферм Асиновского района. За два месяца производство молока возросло по сравнению с этим периодом прошлого года лишь на 1 процент, хотя на фермах содержится почти на 300 коров больше. Низка продуктивность дойного стада. За два месяца от каждой коровы получено на 10 килограммов меньше молока. Ниже надои, чем в прошлом году, в хозяйствах Александровского, Каргасокского, Тегульдетского и Чаинского районов. Хотя в феврале надои несколько повысились, но некоторым хозяйствам не удалось восполнить потери, допущенные в январе. Руководители и специалисты ряда хозяйств считают вполне закономерным спад надоев в зимний период: наверстаем, дескать, летом на обильных и дешевых кормах. Глубокое заблуждение! Никогда не наверстаешь того, что упущено. Успех выполнения плана зависит от итогов каждого дня. Было бы опрометчиво забывать, что в наших условиях летом бывает много непредвиденных обстоятельств, которые не позволяют набрать высокие темпы производства молока.

«Каждый день повышать надои!» — под таким девизом должны работать все животноводы. Каждая ферма должна обеспечить не только безусловное выполнение плана продажи молока, но и ежегодно давать не менее 8—10 процентов продукции сверх плана.

Очень пестры показатели по производству и продаже государству яиц. В целом по области сократилось производство этой продукции. Особенно отстают совхозы треста «Птицепром», которые на 23 процента меньше произвели яиц. В ряде хозяйств снизилась продуктивность птицы. Меньше, чем в прошлом году, дали этой продукции хозяйства Колпашевского, Первомайского, Парабельского, Александровского, Чаинского и Тегульдетского районов.

В Директивах XXIV съезда КПСС особенно подчеркивается, что одновременно с повышением продуктивности необходимо неуклонно увеличивать поголовье скота за счет отбора лучших животных. Отрадно, что многие хозяйства с первых месяцев года взяли высокий темп роста стада. Однако не везде этот показатель хорош. В Колпашевском районе, например, уменьшили дойное стадо. Лишь на 2 процента возросло поголовье крупного рогатого скота в Шегарском районе, а ведь в недавнем прошлом здесь были хорошие темпы роста стада. Лишь на два процента прибавилось коров в молчановских хозяйствах. Медленно развивают молочное животноводство Томский и Первомайский районы.

Как уже отмечалось выше, в хозяйствах области больше, чем в начале прошлого года, народилось молодняка. Однако серьезную тревогу вызывает падеж всех видов скота. Во многих хозяйствах он увеличился по сравнению с прошлым годом. В два с лишним раза больше пало крупного рогатого скота в Александровском районе. В Шегарском районе потери крупного рогатого скота от падежа составляют 1,4 процента от всего поголовья, в Кожевниковском и Кривошеинском — 1,2, Первомайском — 1,1 процента. В Кривошеинском районе за два месяца погибло 7,7 процента свиней, в Тегульдетском — 8,3 процента. Велик отход свиней в Шегарском, Парабельском, Кожевниковском и Бакчарском районах. Большой урон от падежа несут овцеводческие фермы Кожевниковского, Зырянского и Бакчарского районов.

Потери от падежа сдерживают темпы роста поголовья животных, наносят большой экономический ущерб хозяйствам. Необходимо усилить организационные и зоотехнические меры по сохранности скота. Большие потери скота допускаются там, где нет крепкой дисциплины, где работники ферм халатно относятся к порученному делу, а с них нет должного спроса. Материальный урон от падежа скота почти полностью списывается на убытки хозяйств, а виновные не несут ни материальной, ни моральной ответственности. Важно вести эффективную борьбу и с яловостью скота, добиваясь наибольшего получения приплода.

Февраль диктует темпы марту. Животноводы области заметно улучшили работу в феврале. Однако январский недобор сказался на темпах выполнения квартального задания по продаже продуктов. Чтобы выполнить задания квартала, в марте надо дать значительный прирост по продаже продуктов животноводства. Необходимо продать мяса 41 процент, молока — 40 и яиц — 33 процента от квартального плана. Дело чести животноводов — поставить на службу все резервы, навести образцовый порядок в каждом коллективе, неотступно бороться за каждый килограмм продукции. Именно сейчас, на заключительном этапе зимы, решается судьба года. Важно благополучно завершить зимовку скота и своевременно подготовиться к лету.

Электронная библиотека (репозиторий) Томского государственного университета
http://vital.lib.tsu.ru

Партийная хроника

БЕСЕДЫ В ЦЕХАХ

На заводе «Сибэлектромотор» состоялись семинары агитаторов и политинформаторов, посвященные задачам партийных организаций в свете постановления ЦК КПСС «О подготовке к 50-летию образования Союза Советских Социалистических Республик». В цехах проводятся читки, беседы об истории создания нашего многонационального государства, о торжестве ленинской национальной политики в СССР.

Е. ДОРОХОВА.
Завод «Сибэлектромотор».

СОБРАЛИСЬ ПАРТГРУПОРГИ

В Томском политехническом институте состоялся семинар партгрупоргов. Обсуждались деятельность партийных групп института, их задачи в связи с подготовкой к 50-летию со дня образования Союза ССР. О работе партийных групп, а их в институте 87, рассказал на семинаре член парткома, проректор по учебной работе П. Е. Богданов. Он отметил активную работу партийных групп кафедр научного коммунизма, политэкономии, высшей математики, физико-технического факультета, студенческой партийной группы теплоэнергетического факультета.

Участники семинара наметили мероприятия для успешного выполнения принятых решений по достойной встрече юбилея СССР.

Р. ГОРСКАЯ.

«ТОВАРИЩИ ВЗРОСЛЫЕ, ВЫ В ОТВЕТЕ...»

Секретари парткомов и комитетов комсомола совхозов, председатели сельских Советов, директора школ, председатели родительских комитетов собрались в районный центр для участия в конференции по проблемам семейного и общественного воспитания подрастающего поколения. С докладом «Единство семьи, школы и общественности — необходимое условие воспитания будущего строителя коммунизма» выступил заведующий Шегарским районо Г. И. Кицис. На конференции были также выступления, посвященные проблемам детской психологии и правового воспитания подростков.

Н. ЛОГВИНОВ.
Шегарский район.

СЕМИНАР В МОЛЧАНОВЕ

Лекции о международном положении и об особенностях идеологической борьбы на современном этапе прослушали на семинаре учителя истории и обществоведения Молчановского района. Доклад об изучении материалов XXIV съезда КПСС учащимися 10-го класса сделал директор Золотушинской средней школы Ф. Я. Кривов. Второй день семинара был посвящен практическим занятиям. Учителя Молчановской восьмилетней школы дали два открытых урока, после чего состоялось их обсуждение и обмен опытом работы.

Е. СЕРГЕЕВА.
Молчановский район.

Несмотря на молодость, сварщик строительного управления № 1 треста «Нефтепроводстрой» Марс Каримов уже участвовал в сооружении газопровода Оренбург—Заинск, нефтепровода Усть-Балык—Омск. Сейчас он строит нефтепровод Александровское — Анжеро-Судженск. Ежедневную норму перевыполняет в полтора-два раза.

В работе недавно проходившего в Томске областного слета молодых доярок принимала участие Лидия Засухина из совхоза «Корниловский», кандидат в члены КПСС, депутат сельского Совета. На ферме она работает пятый год. В прошлом году надой от каждой коровы ее группы составил 3.559 литров молока. Л. Засухина обязалась в этом году надоить по 3.500 литров от каждой коровы. За первые два месяца надой значительно превышает прошлогодний.

Фото Е. Лисицына.

50 ЛЕТ СССР

РУКОПОЖАТИЕ ТОМСК — ХАРЬКОВ

Восьмой десяток лет продолжается содружество двух крупнейших вузов страны: ордена Октябрьской Революции и ордена Трудового Красного Знамени Томского политехнического института имени С. М. Кирова и ордена Ленина Харьковского политехнического института.

Ученые Харьковского технологического института (так до революции назывался этот вуз) оказали большую помощь сибирякам в создании и развитии первенца сибирской высшей технической школы — Томского технологического института.

На работу в Томск был приглашен ряд профессоров и выпускников Харьковского института.

В первые, самые трудные годы становления харьковские технологи оказали большую помощь своим томским коллегам научной литературой, методическими пособиями, советами.

Встав на ноги, Томский институт отплатил добром своему харьковскому коллеге за помощь. Многие выпускники Томского технологического института заняли в ХТИ кафедры и вскоре стали крупными специалистами.

Связи с харьковскими учебными и научными учреждениями укрепляются. В 1970 году наш институт посетила группа руководящих работников ХПИ. Гости подробно познакомились с постановкой научно-исследовательской работы в институте, с организацией учебного процесса, с жизнью и бытом студентов. НИИ ядерной физики обменивается делегациями и научной информацией с Харьковским физико-техническим институтом АН УССР.

По заказу харьковских предприятий политехники выполняют несколько хоздоговорных работ. А Харьковский политехнический институт провел работы для Томского НИИ высоких напряжений.

Недавно делегация Томского политехнического института побывала в харьковских авиационном и политехническом институтах. Члены делегации сегодня делятся своими впечатлениями.

Город из моей биографии

Для меня Харьков — город хорошо знакомый. С ним у меня связаны дорогие воспоминания. В августе 1943 года мне пришлось участвовать в освобождении его от фашистских захватчиков. Тогда наша дивизия получила название Харьковской. Потом, будучи уже студентом Томского политехнического, я проходил практику в Харькове, в физико-техническом институте АН УССР. Впоследствии снова довелось побывать в этом институте. Мы тоже не раз принимали представителей этого научного центра ядерной физики.

Наслышаны мы были и о том, что в Харьковских политехническом и авиационном институтах хорошо поставлен учебно-воспитательный процесс. Вот и решили побывать в них, перенять их опыт.

Много полезного мы узнали. Ведь сейчас высшая школа решает задачу подготовки такого специалиста, который бы не только знал технику, был специалистом, но умел работать с людьми. Без этого инженер — не инженер.

Вот и товарищи из Харьковского авиационного института, встречаясь со своими выпускниками, раньше часто слышали от них, что институт дал им знания, но не научил работать с людьми.

Долго в авиаинституте думали над этой проблемой. В итоге была разработана целая система. Вот коротко в чем ее суть. На первом курсе студент наряду с другими слушает лекции по истории высшего образования в СССР и некоторых других странах, о структуре общественных организаций вуза. На последующих курсах он учится работать с политической литературой, готовит лекции, практикуется в ораторском искусстве, слушает лекции по некоторым темам педагогики, психологии, социологии.

И все эти теоретические знания закрепляются на практике. Так, каждый первокурсник дважды в течение года выступает в группе с лекцией или докладом. На втором курсе студент выходит с лекциями и беседами в рабочие коллективы, особенно в учреждения сферы бытового обслуживания.

На четвертом курсе студент решает тактические задачи. К примеру, ему дается вводная: «Вы начальник цеха. У рабочего на станке такая-то поломка. Ваши действия?».

В политехническом институте мы тоже увидели немало полезного для себя. Особенно это относится к наглядной агитации, культурно-массовой работе. Заслуживает внимания и опыт партийной работы.

Все доброе и полезное решили внедрить в своем институте.

Нам было очень приятно встречаться с украинцами. Это трудолюбивый веселый народ, великий песенник, искренний и верный друг русского народа.

И. ЧУЧАЛИН,
секретарь парткома политехнического института.

В едином союзе

Известно, что украинский комсомол богат революционными и боевыми традициями. Он проявил себя в гражданскую войну, на фронтах Великой Отечественной войны, в партизанских отрядах. Вузовский комсомол Харькова свято чтит память о героях—защитниках социалистического Отечества, воспитывает студентов на примере их подвигов.

Ежегодно большие группы студентов выезжают на места героического прошлого нашего народа — в Волгоград, на Клухарский перевал Кавказа. Они прошли по следам Железной дивизии, были в Хатыни, в Севастополе.

За активное участие в организации оборонно-массовой работы комсомольская организация авиационного института награждена Красным знаменем ЦК ВЛКСМ.

В первое же знакомство с харьковчанами невольно отмечаешь большую активность студентов в общественных делах. Они своими руками строят учебные корпуса, общежития, спортивные комплексы.

Трудовой месяц у них заложен в учебное расписание. Все вузовское строительство, за исключением некоторых особо специальных работ, осуществляется студентами под девизом: «Совесть наша, воля наша — вот что такое стройка института». А летом студенческие отряды Харькова едут в Казахстан, Тюмень, Магадан и на другие ударные стройки страны.

У студентов большая дружба с рабочими коллективами промышленных предприятий. Воспитанники вузов приходят на заводы с лекциями, с концертами, просто обменяться мыслями о последних международных событиях, обсудить интересные и важные вопросы из жизни страны, своего вуза, завода.

Мы были приятно удивлены, что каждый студент политехнического и авиационного институтов имеет общественное поручение.

Что еще сразу бросается в глаза, так это многонациональный состав студенчества. Там учатся украинцы и русские, евреи и белорусы, представители кавказских и среднеазиатских национальностей.

Мы многое почерпнули из опыта комсомольской работы харьковчан. Кое-чем и сами с ними поделились. В частности, их очень заинтересовала наша программа воспитания студента на все время его обучения. Но хотелось бы подчеркнуть, что, несмотря на то, что нас с украинскими студентами разделяют многие тысячи километров, что и живем мы в разных союзных республиках, а вот жизнь наша комсомольская очень схожа в главном. Мы ведь в одном Ленинском комсомоле. И они, и мы ставим своей задачей воспитать из студентов активных строителей коммунизма в нашем общем Отечестве — Союзе ССР.

А. ЯКОВЛЕВ,
секретарь комитета ВЛКСМ института.

РАССТОЯНИЕ — НЕ ПОМЕХА

Побывали мы в Харькове, будто в гостях у самых родных людей. Во все дни внимание к нам было самое теплое, товарищеское. Наши коллеги с готовностью все показывали и рассказывали. Впечатлений от поездки — масса.

Как профсоюзный работник, я, конечно, больше интересовался студенческим самоуправлением.

Надо сказать, что быт харьковских студентов организован хорошо. Чистота, к примеру, в общежитиях авиационного института — изумительная. Нигде не увидишь сломанного стула или расшатанного стола. За всем этим следят сами студенты. Имущество в общежитиях они приняли на социалистическую сохранность. Ну и соответственно — строгость: никаких «зайцев», посторонних в комнаты не допустят. Если пришел к тебе товарищ, родственник — пожалуйста: прими его в холле. Здесь есть для этого все условия.

Студенты все вопросы своей жизни решают сами. Но неразберихи или дублирования нет. Функции общественных организаций строго разделены.

Поделились и мы своим опытом профсоюзной работы. Рассказали харьковчанам о соревновании в ТПИ между профбюро, о методических разработках в помощь профсоюзному активисту...

И та, и другая стороны увидели, что продолжение контактов даст много полезного. И вот мы решили обменяться студенческими делегациями. Харьковчане пригласили томских политехников на лето в свои студенческие спортивно-оздоровительные лагеря на Черном море, мы их в свои — на сибирской земле. Нанесут взаимные визиты спортивные команды и коллективы художественной самодеятельности. Правда, путь не близкий, но ведь не зря говорится, что дружба не знает расстояний.

Г. ХОДЖАЕВ,
председатель профкома.

СЛУЖБА И ДРУЖБА

Недавнее посещение двух вузов Харькова с целью обмена опытом учебно-воспитательной работы было весьма плодотворным для делегации Томского политехнического института.

Я лично до сих пор под большим впечатлением того радушного, теплого приема, который нам был оказан представителями этих двух институтов Украинской Республики.

С первого дня мы всюду встречали искреннюю доброжелательность. Состоялся товарищеский обмен мнениями. Мы нашли много общего в нашей работе и почерпнули много интересного и полезного.

На наш взгляд, весьма интересен опыт Харьковского авиационного института по внедрению в учебный процесс автоматизированной системы управления. Эта система, отработанная в авиационном институте, позволяет наладить в течение семестра строгий контроль за текущей успеваемостью и дисциплиной студента. Сведения о ежедневных результатах учебы и посещаемости занятий поступают в институтский вычислительный центр, обрабатываются и еженедельно в виде выходной информации выдаются кафедрам, деканам, общественным организациям, ректорату.

В беседах со студентами ХАИ мы убедились в большой эффективности этого метода контроля за учебой. Думаем использовать его в своем институте.

В свою очередь мы рассказали харьковским коллегам об АСУ, которая внедряется в ТПИ, о том, что наша лаборатория управления в республике является головной организацией по разработке автоматизированной системы управления «Росминвуз», поделились и опытом организации научно-исследовательской работы студентов. Ведь в этом году в Томске проводится II Всесоюзная конференция по НИРС.

Высокой успеваемостью и хорошим качеством обучения отличается Харьковский политехнический институт. В учебное расписание введен один час в неделю для проведения в потоках и группах воспитательной работы. Для этого закреплены за группами ведущие преподаватели, профессора, доценты.

Постоянный контроль за ходом учебного процесса дает ощутимые результаты. Более 60 процентов студентов ХПИ учатся на повышенные оценки, практически изжиты случаи аморального поведения. Большое воспитательное значение имеет созданный музей В. И. Ленина. Студентами, преподавателями собраны оригинальные материалы о жизни и деятельности В. И. Ленина, тут же имеется хорошо оборудованный класс для проведения семинарских занятий со студентами по общественным дисциплинам.

Все это создает особый подъем, настрой у молодежи в преддверии 50-летия образования Союза ССР.

Многие харьковские ученые, хотя и заочно, были нам хорошо знакомы и до нашей поездки. Достаточно сказать, что в ТПИ мы пользуемся учебником харьковского профессора, Героя Социалистического Труда В. И. Атрощенко, получаем научную информацию. В свою очередь и томичи не остаются в долгу. Вот мне только что прислали на отзыв автореферат из ХПИ. Теперь связи Харьков—Томск по линии вузов, несомненно, будут еще более тесными.

П. БОГДАНОВ,
проректор по учебной работе.

ИЗ БЛОКНОТА ЖУРНАЛИСТА

КОМСОМОЛЬСКАЯ — ЗНАЧИТ УДАРНАЯ

Любая стройка имеет свой темп, живет своим ритмом. Нефтепровод Александровское — Анжеро-Судженск. Темп его дел стремителен. Вот эта стремительность порою не давала нам, газетчикам, времени обстоятельно рассказать о судьбах людей, их росте. Это трудно сделать и сейчас, на финишной прямой. И все-таки, полистав блокнот, отыскиваешь записи, сопоставляя которые можно нарисовать «график человеческого возмужания».

Сегодня, кстати, для моего рассказа о молодежи Всесоюзной ударной комсомольской стройки есть прямой повод. В Томске начинает работу XV областная комсомольская конференция. Ее делегаты подведут итоги труда молодых за два года.

Среди многообразных дел, которыми была занята областная комсомолия, немалое место занимает участие в освоении севера таежной томской земли. Так уж совпало: «отчетный период» областного комсомола равняется биографии самого мощного в мире нефтепровода. Нефтемагистраль — яркая страница жизни, судьбы томского комсомола.

Мне вспоминается сейчас «первый комсомольский взнос» нефтепроводчиков. Молодежные коллективы брали обязательства ударным трудом отметить месяцы до XXIV съезда партии. Тогда-то появилось трудовое обещание комсомольско-молодежной бригады Анатолия Чушкина. «Сварить 34 километра поворотки — наш подарок партийному съезду!» — заявили ребята.

Мало кто в то время вообще понимал, на какие рубежи «замахнулись» таежные строители. Ведь обязательство сварщиков СУ-3 треста «Нефтепроводмонтаж» означало 250—300 процентов плановой выработки. Потом сообщалось, что бригада А. Чушкина с честью выполнила свое обещание. А главный итог этого начинания был в том, что за инициаторами пошли многие коллективы и так же успешно завершили предсъездовскую трудовую вахту. Это, впрочем, не удивительно. Социалистическое соревнование плодотворно по своей природе. Трудовой героизм не остается героизмом одиночек, превращается в явление массовое. Это особенно ярко доказано в сегодняшние дни, когда по призыву передовиков трассы целые коллективы работают вдохновенно, с полной самоотдачей.

...Больше года назад привелось мне познакомиться с ребятами из четвертого участка СУ-3 ордена Ленина треста «Нефтепроводмонтаж».

Стоял их аккуратный «вагончиковый городок» на высоком яру близ деревушки Раздельное. Высотное положение городка оказалось не только топографической приметой. Высоким оказалось и производственное положение молодежного коллектива. Тогда стройка, собственно, только набирала силу. Было время, когда проверялись и рядовые рабочие, и их руководители.

Участок № 4 возглавлял двадцатипятилетний комсомолец Феликс Хакимов. Сын башкира, кадрового военного, он родился 9 мая 1945 года, и родители назвали его именем, которое означает «счастливый». Бывает же: имя прямо в точку! Вроде, ничем не выделялась судьба Хакимова среди судеб его сверстников. Но то, что он — выпускник Уфимского института — сразу попал в места, где ковалось счастье мирных наших дней, стало добрым предзнаменованием.

А счастье, как говорится, каждый понимает по-своему. Для него, Феликса Хакимова, оно в том, что удалось начинать освоение нефтегазовой целины Западной Сибири (шутка ли, быть в эпицентре «открытия века»!). И в том, что его, Феликса, называли самым молодым начальником. И что коллектив подобрался удачный...

Хотя, кто знает, кому больше повезло — Хакимову или коллективу. Коллектив надежный. Но и сам начальник — человек энергичный, спокойный. Знакомясь с участком, я видел: совместимость тут получилась полная. Удивительный микроклимат доверия, доброжелательства и уважения друг к другу утвердился здесь.

В ту зиму лютовали морозы. Да и место подвернулось каверзное: сложный рельеф. Однако актированных дней на участке почти не было. Трасса получала стыки, а коллектив — всетрассовую известность. Он стал победителем предсъездовского соревнования. Здесь навечно оставлено бывшее переходящее Красное знамя Томского обкома ВЛКСМ. И памятный вымпел ЦК ВЛКСМ, которым награждаются лучшие из лучших на ударных стройках страны, достался по праву этому коллективу, первому на трассе комсомольско-молодежному участку.

Вновь встретился я с ребятами совсем недавно, в другом месте трассы.

С Феликсом Хакимовым увидеться не пришлось. Его перевели на испытания нефтепровода. Но, приехав в Невальцево (Парабельский район), убедился: дух комсомольско-молодежного участка все тот же, боевой. Да и многие ребята всего лишь «стали на год взрослее».

Всего лишь?.. Виктор Куралин — начальник участка. Это тот парень, который... Да, да, год назад был мастером. Отыскиваю в своем блокноте запись: «Куралин. Мастер. Выпускник Томского политехнического. Невысокий, плотный крепыш. Круглолицый. Чем поразил? Удивительная схожесть с Хакимовым. Такой же немногословный. Неторопкие движения. Дублер начальника? Прямо как у космонавтов...».

Оказывается, не так уж я и ошибся, делал ту запись. Виктору тоже пришлось пережить стабилизацию коллектива (вечно переформировывают бригады на трассе!). И снова участок № 4 попал в эпицентр событий. Сходясь с севера и с юга, нефтепровод состыкуется красным стыком именно на их участке (первый шов делали когда-то тоже сварщики четвертого участка). И, конечно, местность досталась не мед (впрочем, был ли мед на всей 818-километровой трассе?).

...Я знал: смена в бригаде Анатолия Куцюка окончится поздно вечером. Забегут ребята в столовку, потом на минуту в вагончик-клуб и — спать. Завтра опять ранний подъем. Попробуй тут поговори с бригадой.

Поехали на трассу, к заснеженному берегу речки Чигас. Здесь, правда, тоже обстоятельной беседы не получилось. Ребята дорожат каждой минутой. Зато можно видеть, как они работают. Видишь снайперский глазомер бригадира, когда он центрует (то есть состыковывает) трубы. Затаив дыхание, следишь за виртуозными действиями сварщиков. Геннадий Аникин, Александр Помелов, Геннадий Кузнецов, Владимир Аленкин, Александр Морозов. И вдруг — точно, это он, Коля Кузьмин! Рослый, в робе с башлыком.

Позднее я все-таки улучил время и поговорил со старым знакомцем. Вот вам яркий пример человека, которого трасса вырастила.

На участке В. Куралина бывалых трассовиков немало. Даже у некоторых молодых рабочих за плечами знаменитые трубопроводы Бухара — Урал, Усть-Балык — Омск, «Дружба». Для Николая Кузьмина томский нефтепровод — первый. Меж страничек Колиного комсомольского билета лежит путевка № 1, выданная на эту стройку Томским обкомом ВЛКСМ. Он приехал сюда с четвертым разрядом электросварщика. Сейчас имеет шестой. Выше у сварщиков-потолочников не бывает.

Ровно год не видел я Кузьмина. Оказалось, еще двумя событиями отмечен для него прошедший год. Закончил вечернюю школу и женился. Надя — медик тут же на участке. Говорят, родители ее протестовали против трассы. Как бы там ни было, свадьбу в Новый год сыграли. Единственное, что в жизни Коли Кузьмина осталось неизменным, — товарищи вновь избрали его секретарем комсомольской организации.

Бригада А. Куцюка — стержень комсомольско-молодежного участка. Когда сюда перебрасывали другие бригады, начальство избегало выражения: на подкрепление, мол.

Именно эта бригада выступила инициатором соревнования в решающий период строительства. Его девиз: «Ни минуты простоя. Ни одного отстающего участка рядом. Нефтепровод—в срок!» Потому бригада первой откликнулась на письмо знатных рабочих трассы, в котором старшие товарищи, герои, орденоносцы, призывали каждого монтажника давать по два стыка, а всех — трудиться в две смены. Правильно поняли комсомольцы: только такая отдача нужна сейчас нефтепроводу. Но здесь и высокие обязательства сумели перекрыть.

Комсомольская стройка — значит ударная. Выражение, ставшее в наши дни аксиомой. Ударная — значит, комсомол максимально использует все присущие молодежной организации формы для того, чтобы не только росла сама стройка, но чтобы на стройке росли, закалялись люди, укреплялись характеры.

В этом смысле нефтемагистраль Александровское — Анжеро-Судженск явилась своеобразным воспитательным полигоном. Можно было бы приводить много примеров на эту тему. Приведу два.

Узнаю: в городке строителей готовится «круглый стол». Приедут молодые научные сотрудники из Томска. Будут обсуждены проблемы международного молодежного движения. Скептик сказал бы: нашли время разбираться в столь «внетрассовых» вопросах! Но, по-моему, будущий «круглый стол» лишь явится подтверждением того, что наша молодежь, герои первых рубежей, небезучастны ко всему, касается ли это злободневных дел трассы, или жизни молодежи мира. Не это ли чувство роднит участников всесоюзных ударных комсомольских строек 70-х годов с их сверстниками, поднимавшими легендарные стройки годов 30-х?

Забота о нефтепроводе — особая часть дел областной комсомольской организации. Начиная с «таежного десанта», кончая совсем недавним событием. Свою лепту решили внести и пионеры. Готовясь к 50-летию Всесоюзной организации юных ленинцев, они дружно поработали на сборе металлолома. Операция называлась «Трубоукладчики».

Не сомневаюсь: сегодня в зале областной комсомольской конференции делегаты воздадут должное и труду самих строителей нефтепровода, и всем тем, кто помогал вести Всесоюзную ударную на томской земле...

В. ВЕШНЯКОВ.

Трасса нефтепровода — Всесоюзная ударная комсомольская стройка.

Электронная библиотека (репозиторий) Томского государственного университета
http://vital.lib.tsu.ru

СООБЩАЮТ РАБОЧИЕ ГАЗЕТЫ

КРЕПНЕТ БРАТСКАЯ ДРУЖБА

С каждым годом крепнет творческое содружество томских подшипниковцев с родственными предприятиями, расположенными в братских республиках — на Украине, в Белоруссии, Узбекистане. Они обмениваются опытом, технической информацией, новинками. По рабочим чертежам Харьковского подшипникового завода в Томске созданы различные машины и устройства. Ташкентские подшипниковцы одними из первых в стране разработали и изготовили загрузочные устройства для бесцентровошлифовальных станков. Томичи использовали у себя рабочие чертежи своих узбекских друзей. При создании автоматических линий сибирякам оказали помощь технической документацией белорусские инженеры. Охотно делятся своими достижениями и томичи.

Посещая родственные предприятия, представители различных народов нашей страны убеждаются в экономическом и культурном расцвете братских республик, идущих к 50-летию образования своего нерушимого союза.

«Подшипник».

ЗА ТЕХНИЧЕСКИЙ ПРОГРЕСС

Партийная организация цеха № 2 Томского манометрового завода большое внимание уделяет вопросам технического прогресса. Выполнение плана организационно-технических мероприятий 1972 года коммунисты взяли под свой контроль и договорились по итогам каждого квартала заслушивать об этом информации на собраниях.

Именно благодаря инициативе и настойчивости партийной организации в прошлом году многое удалось сделать в техническом развитии цеха. Внедрены два высадочных автомата, конвейер сборки механизмов, девять роторных прессов и другое оборудование. Цех досрочно завершил задание первого года девятой пятилетки. Нынче намечено выполнить четырнадцать организационно - технических мероприятий.

«За коммунистический труд».

НА ПОМОЩЬ ПРИДУТ СОСЕДИ

Особую роль в ритмичной работе нефтегазодобывающего управления играет воздушный транспорт, который обеспечивает связь с месторождением, смену вахт, доставляет оборудование, продукты. Вертолетчики томского севера, возглавляемые Героем Социалистического Труда И. В. Цыбасовым, стали верными друзьями и ежедневными помощниками нефтяников. Но возрастающие объемы работ требуют значительного расширения транспортных услуг. На 1972 год управление «Томскнефть» заключило договор с авиаторами Кузбасса. Наши южные соседи проведут в стрежевском небе 1.800 часов.

«Томский нефтяник».

ЗАВОДСКИЕ ТРАКТОРИСТКИ

На Томском электроламповом заводе работают курсы по подготовке трактористов. Заводские механизаторы придут на помощь труженикам сельского хозяйства. С большим интересом осваивают новую специальность молодые работницы завода контролер-испытатель Валентина Кухаренко и припайщица ламп Нина Абрамова. Экзамены по теории и практике вождения трактора девчата сдали на «отлично».

«Лампочка Ильича».

СРЕДНЕЕ ОБРАЗОВАНИЕ — КАЖДОМУ

Рабочий комитет Асиновского лесоперевалочного и деревообрабатывающего комбината обсудил вопрос о повышении общеобразовательного уровня молодых рабочих и служащих предприятия. На комбинате разработаны меры, которые будут способствовать вовлечению деревообработчиков в вечерние школы, помогут им совмещать работу и учебу. В настоящее время 655 молодых рабочих комбината не имеют среднего образования. Решено с каждым из них провести беседы, определить место учебы.

«За коммунистический труд».

ЖИВИЦА — ХЛЕБ ЛЕСОХИМИИ

Если нанести рану хвойному дереву, оно тут же начинает выделять смолу. Образуется пленка, не пропускающая воздух и вредителей в древесину. Дерево само себя врачует. Смоле присвоили звучное поэтическое название — живица. Без ущерба для дерева смолу, или живицу, собирают главным образом для использования в производстве синтетического каучука, в бумажной промышленности. Канифоль и терпентинное масло, полученные из живицы, имеют широкое применение в самых различных отраслях промышленности.

Подсочкой леса назвали добычу живицы. Десять — пятнадцать лет можно подсачивать деревья до рубки. За это время получают от реализованной живицы с каждого дерева по 15—20 рублей. Кстати, один кубометр древесины дает леспромхозу 8—10 рублей в пересчете на товарную продукцию.

Леспромхозы объединения «Томлеспром» за прошедший год заготовили 684 тонны живицы при плане 1.300 тонн, а тюменцы — около 6.200 тонн. Мы отстаем от красноярцев — у них 13.525 тонн, в Иркутской области заготовлено 22.310 тонн.

В сравнении с 1965 годом объем добычи живицы в Томской области снизился в 2,5 раза. Тревожные цифры. Нужно принимать срочные меры, тем более что нынешний план по добыче живицы увеличивается вдвое по сравнению с достигнутым объемом прошлого года.

До последнего времени подсочка была отдана на откуп отдельным энтузиастам. В объединении «Томлеспром» за прошедшую пятилетку на развитие подсочки не вложено ни одного рубля.

«Сибгипролеспромом» еще в 1964 году составлены проектные задания на строительство двух химлесхозов в бассейне Кети, богатой сосновыми лесами. Химлесхоз с годовым объемом производства 1.300 тонн живицы выпустит товарной продукции на сумму 1,88 миллиона рублей, что равноценно лесозаготовительному предприятию с годовым объемом вывозки леса около 200 тысяч кубометров. Но строительство лесозаготовительного предприятия такой мощности стоит 5—6 миллионов рублей — в 2 раза дороже создания химлесхоза. При правильно налаженном производстве живицы эта отрасль дает значительные прибыли. Капиталовложения окупаются за 3—4 года.

Для повышения рентабельности институт «Сибгипролеспром» считает целесообразным не организовывать самостоятельных предприятий по добыче живицы, а предусмотреть подсочку леса в леспромхозах. Это позволит снизить себестоимость живицы за счет экономии по накладным расходам, уменьшения административно - управленческих затрат, а также более рационального использования рабочей силы и средств транспорта, сокращения объема промышленного и культурно-бытового строительства.

За прошедшее пятилетие предприятия объединения «Томлеспром» ежегодно снижали объем добычи живицы, хотя были все условия сохранить достигнутый уровень и даже увеличить его.

Возьмем, к примеру, бывший Тимирязевский леспромхоз, где, казалось бы, подсочный фонд полностью исчерпан. Здесь ежегодно сокращались площади сосновых лесов. Тимирязевцы вовлекли в подсочку кедровые древостои. В 1971 году этот леспромхоз — единственный в объединении — выполнил план, заготовил 170 тонн сосновой и кедровой живицы, что составляет четвертую часть всего объема, заготовленного предприятиями «Томлеспрома».

Чем объяснить, что в истощенной лесосырьевой базе предприятие выполнило план, а в других леспромхозах, располагающих концентрированными сосновыми и кедровыми массивами (бассейн рек Кети и Тыма), снизили добычу живицы? Основной, если не главной причиной успеха тимирязевцев нужно считать правильно выбранную организационную структуру подсочного производства.

Для добычи живицы здесь создан отдельный хозрасчетный цех — химучасток. Ему переданы тракторы, автомашины, постоянные кадры рабочих. За последние годы, чтобы обеспечить круглогодовую занятость рабочих и членов их семей, химучастку на зимний период планируются и лесозаготовки.

В 1971 году химучасток произвел товарной продукции на 310 тысяч рублей — столько, сколько дает лесозаготовительное предприятие с объемом вывозки леса в 31—35 тысяч кубометров в год.

Это единственный пример, когда химподсочка выделена в самостоятельный цех, в остальных леспромхозах для этого существуют мастерские участки.

Подчинен мастер начальнику лесозаготовительного пункта, у которого до подсочки «не доходят руки». Механизмы в первую очередь направляются в лесосеки, рабочие — на подготовительные работы к лесозаготовкам, а на подсочку — «что останется». В леспромхозе за подсочку несет ответственность кто-либо из инженеров по совместительству, а поэтому влияния на дела не оказывает, часто узнает о результатах выполнения плана в конце сезона, когда поправить дело уже невозможно.

В аппарате объединения «Томлеспром» также не уделяется должного внимания лесохимическому производству. Достаточно сказать, что руководство добычей живицы и производством пихтового масла, которые дают около 2 миллионов рублей товарной продукции, возложено на одного инженера.

В его обязанности входят планирование, снабжение материалами и механизмами, инструментами, подбор лесфонда и его оформление в подсочку, организация производства подсочки и пихтования, реализация готовой продукции, отчетность, внедрение новой технологии и т. д.

В аппарате «Тюменьлеспрома» подсочкой занимаются 4 специалиста-инженера.

Приказом Гослесхоза Совета Министров СССР рубка сосны без подсочки, за малыми исключениями, запрещена. Если нынче не заподсочить сосняки, которые должны поступить в рубку в 1973—1975 годах, то леспромхозы не получат этого лесосечного фонда. Но пока этого не хотят понять и в объединении, и на предприятиях. Как же обстоят дела в леспромхозах по выполнению приказа Гослесхоза?

Подготовительные работы (окорение, строительство дорог, домиков в лесу, приобретение материалов и инструментов и т. д.) идут неудовлетворительно. Рабочих на окорение выделено не более 20—30 процентов от расчетной потребности. Доставка их на места не организована.

Особенно неудовлетворительно обстоят дела в Молчановском леспромхозе, где выставлено на окорение 4 человека, тогда как по плану должно быть не менее 20. При плане 110 тонн молчановцы силами четырех рабочих обеспечат добычу живицы в количестве не более 20 тонн.

Не имея бывших в подсочке сосновых насаждений, Золотушинский лесопункт этого леспромхоза уже в ближайшие месяцы может остановить лесозаготовки из-за отсутствия лесосечного фонда.

Ергайский леспромхоз до сего времени не приступил к подготовительным работам. И даже более того: ергайцы во всеуслышанье заявляют, что план выполнять не собираются. С каких пор предприятия взяли на себя государственные функции планирования номенклатуры производства?

Каким образом улучшить дело? Леспромхозы объединения ежегодно вырубают 8—10 тысяч гектаров сосновых лесов, пригодных для подсочки. С каждого гектара этой площади можно добыть не менее 50 килограммов живицы, соответственно на всей площади — 400—500 тонн.

Разрешения на рубку без подсочки объединение на 1972 год не получило. Нужно немедленно все сосновые насаждения, предназначенные для рубки, с 15 сентября этого года подготовить к одногодичной подсочке.

Древостои, поступающие в рубку в 1973 году и последующих годах, следует вовлечь соответственно в одно-, двух, трех- и десятигодичную подсочку. Для этого на каждом предприятии следует составить десятилетние планы рубок, увязанные с подсочкой сосновых лесов.

Нужно оказать всемерную помощь предприятиям в развитии транспортных путей в лесные массивы. В леспромхозах, занимающихся подсочкой, необходимо перестроить организационную структуру: выделить мастерские участки, созданные для подсочки, из лесозаготовительных пунктов и на их базе создать отдельные специализированные химлесопункты, установить для них минимальные объемы добычи живицы в 200—400 тонн в год и оптимальные объемы лесозаготовок на зимний период с таким расчетом, чтобы занять часть рабочих, свободных от подготовительных работ к будущему сезону добычи живицы.

В леспромхозах, которым план добычи живицы установлен до 200 тонн в год, следует создать специализированные хозрасчетные мастерские участки на правах отдельных цехов, с непосредственным подчинением руководству предприятия. Максимальный объем добычи живицы для одного мастерского участка не должен превышать 100 тонн.

В наиболее перспективных для подсочки лесных массивах в кратчайшие сроки (не более одного-двух лет) нужно одновременно вовлечь в подсочку насаждения, поступающие в рубку в ближайшие 7—10 лет.

К концу девятой пятилетки объем добычи живицы по предприятиям объединения нужно довести до 5—6 тысяч тонн в год, что равноценно выпуску товарной продукции, полученной от реализации 750—800 тысяч кубометров древесины.

Развитие лесохимии — задача не из легких. Только при настойчивости всех инженерно-технических работников и руководителей предприятий, при повседневном контроле со стороны парткомов леспромхозов, а особенно при поддержке районных комитетов партии можно решить ее.

В. МАКСИМОВ,
начальник отдела лесного хозяйства и лесохимии объединения «Томлеспром».

СООБЩЕНИЯ ИЗ-ЗА РУБЕЖА

В ЧЕСТЬ 50-летия СССР

РИМ, 13 марта. (ТАСС). Римское отделение Общества «Италия—СССР» открыло кинолекторий для широкого показа фильмов о жизни и культуре народов Советского Союза. В программу кинолектория включены художественные и документальные киноленты, созданные на студиях Российской Федерации, Украины, Молдавии и других союзных республик.

Одновременно в помещениях Общества «Италия — СССР» экспонируются выставки и фотоэкспозиции о многогранной жизни различных районов Советского Союза, о культурных достижениях больших и малых народов, населяющих СССР.

Об инициативе Римского отделения Общества «Италия—СССР» в беседе с корреспондентом ТАСС рассказал его секретарь Габриэле Банкеро:

Наше отделение, насчитывающее около тысячи активистов решило принять самое активное участие в работе по ознакомлению широких кругов столицы Италии с великими достижениями СССР во всех областях. Перед нашей аудиторией выступят советские гости — ученые, историки, писатели... Все это входит в комплекс мероприятий, посвященных 50-летию создания СССР.

Мероприятия, проводимые в честь 50-летия создания СССР, сказал в заключение Г. Банкеро, способствуют дальнейшему укреплению дружественных связей между итальянским и советским народами.

Политика апартеида в действии

НЬЮ-ИОРК, 14 марта. (ТАСС). Южноафриканские власти насаждают бесчеловечные расистские порядки на территории незаконно оккупированной ими Намибии (бывшая «Юго-Западная Африка»).

Об этом рассказал на заседании совета ООН по Намибии нью-йоркский судья Уильям Бут, который присутствовал в течение нескольких дней на судебном процессе 12 африканцев в главном городе Намибии — Виндхуке.

Эти африканцы были обвинены властями в подстрекательстве к забастовке, которая проходила в одной из провинций Намибии. В ходе процесса Бут не только убедился в вопиющем судебном произволе, но и познакомился с нечеловеческими условиями, в которых живут и работают африканцы Намибии.

Бут рассказал, что объявившие забастовку африканские горняки получают всего по 2,06 доллара в неделю, работают по принудительным контрактам и живут вдали от своих семей в условиях, напоминающих концентрационные лагеря. Рабочих размещают в огромных бараках, обнесенных колючей проволокой.

На процессе, продолжал нью-йоркский судья, происходили совершенно нелепые вещи. Одного африканца, например, обвинили в подстрекательстве к забастовке только потому, что он, по словам полицейского, «что-то сказал на своем языке группе рабочих». На суде обвиняемых лишали элементарных прав на защиту, а зал для публики был разделен на две части — для черных и белых.

Африканское население Намибии, сказал Бут, начинает чувствовать силу коллективной борьбы и выступает не только с требованиями улучшить нечеловеческие условия своей жизни, но и готово прибегнуть к силе, чтобы избавиться от угнетения со стороны южноафриканских расистов.

СЕЛИ В ЛУЖУ

НЬЮ-ИОРК, 13 марта. Корр. ТАСС Т. Фримэн передает:

Очередная серия скандалов разразилась в издательском мире США. На этот раз села в лужу издательская компания «Макгроу—Хилл».

Самый громкий из скандалов возник в связи с так называемой «автобиографией» миллиардера Говарда Хьюза, якобы рассказанной им самим писателю Клиффорду Ирвингу. Эта «автобиография» вызвала сенсацию в издательском мире США, так как в последнее время Хьюз жил в полном уединении и к его личности многие американцы проявляли крайнее любопытство, искусно подогреваемое сенсационными домыслами буржуазной печати. Издатели «Макгроу—Хилл» были настолько уверены в подлинности «автобиографии», что поторопились выплатить автору — К. Ирвингу 750 тысяч долларов гонорара, причем предполагалось, что большая часть этой суммы будет передана самому Хьюзу. Желая заработать на сенсации, хозяева журнала «Лайф» согласились заплатить «Макгроу—Хилл» 250 тысяч долларов за право публикации выдержек из «автобиографии» Хьюза.

Однако «автобиография» Хьюза так и не вышла в свет. И помешал этому сам Хьюз, заявивший, что он никогда не встречался с Ирвингом и не получал на свое имя чеков от «Макгроу—Хилл». Оказалось, что в одном из швейцарских банков действительно был открыт секретный счет, однако открыла его... жена Ирвинга. Суд присяжных в Нью-Йорке признал «автобиографию» Хьюза фальшивкой, а К. Ирвинга и его жену обвинил в воровстве и подлоге.

Второй скандал, связанный с компанией «Макгроу — Хилл», оказался менее громким, однако и в нем, как в капле воды, отразились нравы буржуазной печати, которая в погоне за прибылью и сенсацией не останавливается перед забвением самых элементарных норм этики и морали.

Несколько месяцев тому назад «Макгроу—Хилл» издала еще одну «автобиографию», якобы написанную вождем индейского племени сиуксов Уильямом—Красной лисицей. 100 тысяч экземпляров этой «автобиографии» уже были распроданы, как вдруг оказалось, что Уильяма — Красную лисицу вожди племени сиуксов вообще не знали, так как он никогда не жил в их резервации. А свою так называемую «автобиографию» он почти слово в слово списал из книги известного знатока индейской культуры Д. Макгрегера «Убийство в Вундид-ни», изданной еще в 1940 году. И на этот раз спешка, а если сказать точнее, жажда наживы на любой, даже сомнительной, сенсации подвела издателей «Макгроу — Хилл».

ЮГОСЛАВСКИЙ АЛЮМИНИЙ

БЕЛГРАД, 13 марта. (ТАСС). Большие планы развития алюминиевой промышленности намечены в текущей югославской пятилетке. К концу 1975 года решено увеличить выпуск ценного металла до 300—350 тысяч тонн против 50 тысяч тонн в нынешнем году, а производство глинозема — со 150 тысяч до полутора миллионов тонн. Для столь значительного роста производства Югославия располагает всеми возможностями. В стране добывается в год 2,5 миллиона тонн бокситов. Все шесть предприятий алюминиевой промышленности постоянно расширяются и модернизируются. Вторым по объему капиталовложений в Югославии (после гидроэнергетической и судоходной системы Джердап) является строительство завода для электролиза алюминия на комбинате имени Бориса Кидрича в Шибенике. Сооружается завод алюминиевого проката на комбинате в Севойно. Недавно сдан в эксплуатацию алюминиевый комбинат в Титограде. Мощное предприятие этой отрасли возводится в Мостаре.

ЗАЯВЛЕНИЕ СЕКРЕТАРИАТА ОСПААЛ

ГАВАНА, 13 марта. (ТАСС). Исполнительный секретариат Организации солидарности народов Африки, Азии и Латинской Америки (ОСПААЛ) распространил здесь заявление, в котором решительно осуждает эскалацию агрессии США во Вьетнаме и требует ее немедленного прекращения. На протяжении уже многих лет американские империалисты ведут грязную войну во Вьетнаме, тщетно пытаясь превратить эту страну в свою военную базу и оплот контрреволюции в Юго-Восточной Азии, говорится в заявлении ОСПААЛ по случаю проводящейся с 13 по 19 марта международной недели солидарности с борьбой вьетнамского народа.

Решение конфликта в Индокитае, отмечается в заявлении, следует искать в миролюбивых предложениях правительства ДРВ и Временного революционного правительства Республики Южный Вьетнам, основываясь на полном уважении прав вьетнамского народа.

Исполнительный секретариат ОСПААЛ заявляет о своей поддержке и солидарности со справедливой борьбой народов Вьетнама, Лаоса и Камбоджи.

Народно-освободительная армия Лаоса активно участвует в экономическом развитии освобожденных районов. НА СНИМКЕ: бойцы одного из подразделений НОАЛ помогают крестьянам собрать богатый урожай риса.

Фото — ТАСС.

НА КРУПНЕЙШЕЙ НОВОСТРОЙКЕ ДРВ

ХАНОЙ, 13 марта. (ТАСС). Первый секретарь Центрального Комитета Партии трудящихся Вьетнама Ле Зуан посетил строющуюся при содействии Советского Союза крупнейшую в ДРВ гидроэлектростанцию Тхакба.

Ле Зуан осмотрел плотину и другие сооружения гидроузла. Руководители стройки рассказали Первому секретарю ЦК ПТВ о ходе строительства. После этого Ле Зуан сердечно и дружески беседовал с советскими специалистами, работающими на Тхакба.

«Нян зан» о политике США в Азии

ХАНОЙ, 13 марта. (ТАСС). Газета «Нян зан» помещает сегодня комментарий, озаглавленный «Американский империализм — самый опасный враг азиатских народов».

Газета отмечает, что в последнее время президент США много говорил о «мире» в Азии, о том, что «Соединенные Штаты никогда не стремились к господству в Азии и в районе Тихого океана». Он заявил, что «мир в Азии и мир во всем мире требуют усилий для ослабления напряженности и устранения основных причин конфликта».

Однако, подчеркивает газета, роль американских империалистов в районе Азии и Тихого океана общеизвестна. Сотни тысяч американских солдат, оснащенных современным оружием, оккупируют в настоящее время десятки стран. Военные базы США размещены в Японии, Южном Вьетнаме, Таиланде, на Филиппинах и Гавайском архипелаге. Сотни военных кораблей США, сотни американских самолетов и большое количество атомных подводных лодок 7-го флота США постоянно демонстрируют свою мощь в районе Азии и Тихого океана. Этот район известен также тем, что в нем находится наибольшее количество военных агрессивных блоков, основанных Соединенными Штатами, а также много других военных альянсов, заключенных между Соединенными Штатами и их союзниками и сателлитами, направленных на подавление суверенитета и независимости народов.

Политика американских империалистов в Азии наиболее ясно проявляется во Вьетнаме и в Индокитае. Под предлогом «обязательств» перед своими союзниками Соединенные Штаты развязали самую жестокую войну в истории и обрушили на страны Индокитая количество бомб, во много раз превосходящее то, которое было использовано во второй мировой войне. Соединенные Штаты совершили бесчисленные кровавые преступления против народов Вьетнама, Лаоса и Камбоджи. Несмотря на тяжелые поражения, империалисты США не отказываются от своих агрессивных замыслов. Политика «вьетнамизации» войны и «предложения из 8 пунктов» свидетельствуют о стремлении Соединенных Штатов использовать военную мощь и вести «переговоры с позиции силы» с целью навязать неоколониалистский режим в Южном Вьетнаме, превратить Южный Вьетнам в военную базу США и увековечить раздел Вьетнама.

Нынешнее положение в Азии и в районе Тихого океана свидетельствует о том, что «мирные предложения» президента США направлены лишь на то, чтобы обмануть общественность и установить господство США в Азии.

Действия Соединенных Штатов в Азии полностью разоблачают сущность американского империализма. Совершенно очевидно, что Соединенные Штаты попирают национальную независимость и суверенитет народов и используют вооруженные силы, чтобы задушить борьбу этих народов за независимость и свободу, а совсем не для того, чтобы «поддержать право народов на самоопределение и независимость», как об этом заявлял президент США. Своими агрессивными и провокационными действиями Соединенные Штаты подрывают мир в Азии и в районе Тихого океана так же, как и в других районах мира, а совсем не стремятся к «справедливому прочному миру». Соединенные Штаты стремились и продолжают стремиться к тому, чтобы подчинить себе азиатские народы, используют различные типы современного оружия и коварные приемы, чтобы навязать ярмо американского колониализма и утвердить свое господство в Азии.

Вьетнамский народ, подчеркивает «Нян зан», выражает решимость дать мощный отпор агрессивным и провокационным действиям США, всем колониалистским проискам американских империалистов во Вьетнаме, в Индокитае и в Азии.

АГРЕССИЯ РАСШИРЯЕТСЯ

НЬЮ-ИОРК, 13 марта. (ТАСС). Американская военщина и сайгонские марионетки расширяют агрессию в Камбодже. Как сообщает корреспондент агентства ЮПИ из Сайгона, ссылаясь на заявление представителя американского военного командования, в нынешнем наступлении на Камбоджу участвует около 50.000 солдат южновьетнамских марионеточных войск.

Вторжение марионеток, как и прежде, проходит при активной поддержке авиации США. Американские самолеты, в том числе стратегические бомбардировщики «В-52», нанесли массированные удары по камбоджийской территории.

Стараясь скрыть истинные масштабы новой агрессии в Камбодже, американское командование запретило журналистам уточнять в своих сообщениях численность и местонахождение войск интервентов.

СЕНАТОР КРИТИКУЕТ

ВАШИНГТОН, 13 марта. (ТАСС). Сенатор Г. Хэмфри, добивающийся выдвижения своей кандидатуры на пост президента США от демократической партии, подверг критике политику правительства в Юго-Восточной Азии. Выступая вчера по телевидению, он заявил: «Давно пора вывести наши войска из Южного Вьетнама, это отвечало бы национальным интересам США. У нас нет никаких причин оставаться в Индокитае хотя бы один лишний день».

Хэмфри критиковал также политику правительства США в области налогообложения, назвав ее «несправедливой». Он указал на существующие в налоговой системе многочисленные «лазейки», в результате которых тысячи лиц с огромными доходами «не платят ни цента налогов».

Электронная библиотека (репозиторий) Томского государственного университета
http://vital.lib.tsu.ru

НОВЫЕ КНИГИ

ПРЕОБРАЖЕНИЕ

У этой книги двадцать пять авторов: министр, секретари обкомов партии, инженер—лауреат Ленинской премии, рабочие, строители, комсомольские и хозяйственные работники, журналисты.

У книги одна цель — рассказать о сегодняшнем преображении забытого некогда края — севера Западной Сибири. А конкретнее — севера Тюменской и Томской областей. Читая ее, не перестаешь удивляться. Радуешься каждой новой встрече со старыми знакомыми. А их так много — этих рядовых героев книги «Репортаж с переднего края», выпущенной издательством ЦК ВЛКСМ «Молодая гвардия».

Великий Ломоносов предрек, что «российское могущество прирастать будет Сибирью». Но кто знает, может быть, эти слова и не подтвердились бы никогда, не возьми рабочие страны власть в свои руки.

«В начале XVII века кузнец Еремеев нашел близ Томска железную руду. По царскому указу отправились сюда из Устюжны Железнопольской, тогдашнего центра русской металлургии, мастера Иван Брашин и Вихорка Иванов. Велено им было вместе с Федькой Еремеевым наладить в Томске «железное дело». Но и руда показалась заезжим мастерам бедной, и людей подходящих не оказалось. И по-прежнему волокли в Томск железо из-за Урала да из Кузнецкого уезда, где, надрываясь, ломали руду «жильные» кузнецкие татары. И на двести лет записали Томь «пустой землей», и считали так, пока не вернулся однажды из тайги «пустяшный мужик» Егор Лесной.

Раскрыл ладонь — веселым блеском кинулось в глаза золотишко. Добыл по берегам Кии и Бирикулю в Мариинской тайге».

Золотая лихорадка охватила томскую местность. Но вторым Клондайком стать ей было не суждено. Не то золотишко оказалось, да и не столько. Гораздо больше оживления в Сибирь принесло строительство Транссибирской магистрали. В 1902 году ленинская «Искра» писала: «Волна рабочего движения перекинулась вместе с железной дорогой через Урал и разлилась по необозримой Сибири. В глуши Сибири, в горах Забайкалья слышится революционная песня, печатаются и распространяются прокламации, шевелится рабочий».

Всего одной странички книги хватило авторам, чтобы провести читателя по бывшей Томской губернии, а остальные 67 посвящены современному Северу. Здесь выступают заместитель председателя Госплана РСФСР В. Рябчиков, первый секретарь Томского обкома КПСС Е. Лигачев, секретарь обкома ВЛКСМ Г. Михайлов, бригадир комплексной бригады треста «Томскгазстрой» П. Горлов, начальник комсомольского штаба строительства нефтепровода Александровское — Анжеро-Судженск М. Нарук, журналисты Л. Левицкий и П. Колотовкин.

Разные люди, но любовь и пристрастие, с которыми рассказывают они о покорении некогда дикого края, о героях нашего времени, делают книгу увлекательной.

Это не просто рассказ о буднях Севера. Большое место уделяется экономическим проблемам, вопросам перспективного развития Западной Сибири в целом и конкретно, Томской области.

«Север... Обычно в печати рядом с этим словом стоит слово «проблемы». И не какие-нибудь, а сплошь крупномасштабные. Север — это восемь миллионов квадратных километров. Есть над чем задуматься, если на этих пространствах лежат главные минерально-сырьевые ресурсы, а дороги к ним невероятно трудны».

Молодым инженерам и рабочим посвящается большая часть книги. Мы знакомимся с биографиями замечательных ребят. Одни впервые приехали сюда вместе с краснорубашечными студенческими целинными отрядами и после окончания вузов навсегда поселились в Стрежевом. Другие прибыли позднее на строительство нефтепровода. Е. Медведев, М. Коган, А. Фрицлер, В. Куролин, Ю. Данчев, Л. Коваленко — их много, кто в глухой тайге проложил лежневку и поставил серый камень с надписью: «Отсюда начинался Нефтеград». Сейчас уже их дети ходят в школу, которую совсем недавно закончили строить ребята из комсомольско-молодежного управления. Да, в биографиях этих парней и девчат есть гордая строка: «В 1966 году начал покорение таежной глухомани за 60-й параллелью».

Сейчас главная стройка области — нефтепровод — подходит к концу, но впереди дел — непочатый край. Вся область стала строительной площадкой. Развернулось дело, небывалое по масштабам и темпам. Каждый день здесь — подвиг, который совершают строители, геологи, нефтяники.

Закрываешь книгу с благодарностью авторам, а также составителям Марку Борозину и Валерию Скурлатову.

Ю. ХАТНИКОВ.

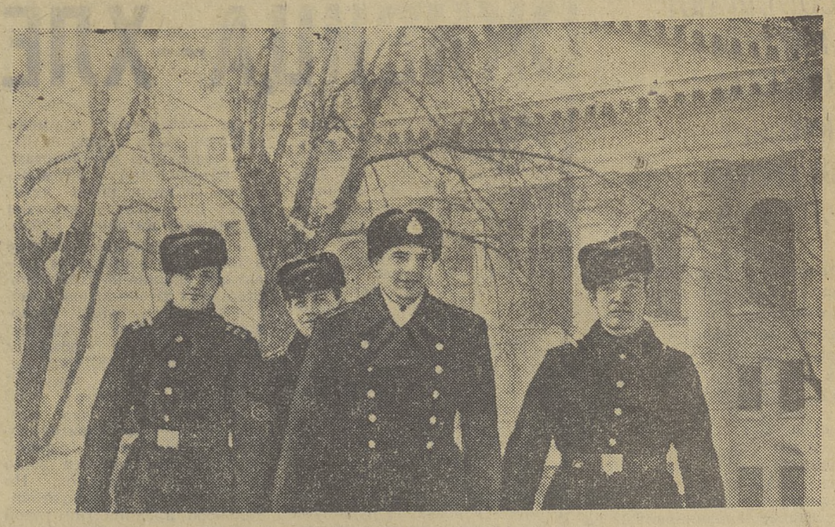

ВАЛДАЙ — ОЗЕРО КУРОРТНОЕ

Двадцать тысяч человек одновременно сможет принимать в ближайшие годы валдайская курортная зона, проект строительства которой разработали ленинградские специалисты. Изумительные по красоте озера, окруженные хвойными и смешанными лесами, наличие минеральных источников и лечебных грязей делают эти места отличными для отдыха и восстановления здоровья. На берегах Валдая, Ужин, Боровно, Перетко и других озер построят санатории пансионаты, дома отдыха и другие объекты.

(ТАСС).

Новгород.

Не так давно комсомол нашей области взял шефство над подразделением Тихоокеанского флота. И вот у нас в гостях первая делегация. Это помощник начальника подразделения Николай Ашиток, секретарь комсомольской организации подразделения старшина I статьи Василий Королев и старшие матросы Александр Бейль и Виктор Мазур.

У представителей войскового подшефного подразделения обширная программа. Они будут присутствовать на XV областной конференции ВЛКСМ, посетят музей «Красный вымпел» в школе № 54, побывают на предприятиях и в вузах, встретятся с комсомольцами и молодежью города.

НА СНИМКЕ (слева направо): В. Мазур, В. Королев, Н. Ашиток, А. Бейль.

Фото Е. Лисицына.

ФЕСТИВАЛЬ ОТКРЫТ!

В понедельник в кинотеатре имени Горького открылся кинофестиваль «Мультфильм-72», который продлится на территории нашей области десять дней — до 23 марта.

Перед экраном зала кинохроники — гости Томска: руководитель творческого объединения «Союзмультфильм» И. Я. Боярский, режиссеры Р. А. Качанов и В. И. Попов, художники Л. А. Щварцман и В. И. Тарасов. Их представил аудитории начальник областного управления кинофикации И. М. Толмачев.

Микрофон берет И. Я. Боярский.

— Мы рады приветствовать от имени коллектива нашего творческого объединения, — говорит он, — томских зрителей. Мы рады, что наш фестиваль мультипликационных фильмов проводится у вас, на сибирской земле, земле мужественных людей и грандиозных строек.

И. Я. Боярский рассказывает собравшимся о специфике работы над мультипликационными фильмами, о трудностях, которые стоят перед их создателями.

— В нашем объединении, — сказал он, — трудится больше пятисот художников и режиссеров. И все-таки одна маленькая лента требует от нас минимум девяти-десяти месяцев напряженной работы.

О новых мультипликационных фильмах рассказал Р. А. Качанов, которого зрители хорошо знают как постановщика фильма «Крокодил и Гена». С рассказом о фильме «Приключения красных галстуков» выступил его постановщик В. И. Попов. Л. А. Шварцман и В. И. Тарасов посвятили свои выступления роли художника при создании мультфильма.

Затем зрителям были показаны новые ленты: «Слово о хлебе», «Чебурашка», «Приключения красных галстуков», «Старая фотография», «Ну, погоди!» (третий выпуск) и «Только для взрослых».

Фестивальный показ мультфильмов в областном центре будет проходить на экранах всех пяти кинотеатров, а также в домах культуры подшипникового завода, объединения «Сибкабель» и ГРЭС-II, в Доме ученых и клубе работников торговли. Гости Томска — участники фестиваля вместе со своими картинами побывают в Колпашевском и Парабельском районах, выступят перед лесорубами Верхнекетского и Первомайского районов, перед тружениками сельского хозяйства в Первомайском и Рыбалове. Они встретятся и со строителями нефтепровода.

Б. СМИРНОВ.

Воспитание дошкольника

В эти дни впервые в Томской области проводится научно-практическая конференция по теме «Умственное воспитание детей дошкольного возраста». В ней принимают участие научные работники НИИ школ Министерства просвещения РСФСР, Томского филиала НИИ школ, работники детских садов и отделов народного образования Томской, Кемеровской, Новосибирской, Тюменской, Омской областей, Красноярского и Алтайского краев.

Конференция ставит целью подвести итоги работы передовых дошкольных коллективов, организовать обмен опытом, познакомить участников с последними научными данными по проблемам умственного воспитания детей дошкольного возраста.

Конференции предшествовала большая подготовка.

Э. ШВОРНЕВА, заведующая дошкольным методическим кабинетом института усовершенствования учителей.

ВОЗРОЖДАЕТСЯ СТАДО РЕДКИХ ЖИВОТНЫХ

В десять раз увеличились за 50 лет стада баранов Северцова, встречающихся только на склонах Нуратинского хребта. По подсчетам зоологов, в государственном заказнике, созданном здесь десять лет назад, насчитывается более трех тысяч этих животных.

Бараны Северцова имеют вес до сорока килограммов и представляют промысловый интерес. Они легко переносят безводье и бескормицу, одинаково хорошо чувствуют себя в горах и в пустыне. Решено использовать их для селекционной работы в овцеводстве.

(ТАСС).

Ташкент.

ТАШКЕНТ. Государственный ансамбль народного танца Узбекской ССР «Бахор» подготовил новую обширную программу, посвященную 50-летию образования СССР.

Сейчас ансамбль готовится к гастрольной поездке по городам Украины.

НА СНИМКЕ: узбекский национальный танец в исполнении ансамбля.

Фото Г. Пуна. Фотохроника ТАСС.

СПОРТ ● СПОРТ ● СПОРТ ● СПОРТ ● СПОРТ ● СПОРТ ● СПОРТ

ТУРНИР ФЕХТОВАЛЬЩИКОВ

Федерация фехтования «Буревестника» и спортклуб Томского института автоматизированных систем управления и радиоэлектроники решили проводить ежегодно турнир фехтовальщиков в память энтузиаста и основателя этого вида спорта в Томске Анатолия Гавриловича Щучкина. Наш корреспондент взял интервью у председателя спортклуба ТИАСУРа Л. К. Иконниковой.

Корреспондент: Лидия Константиновна, прежде всего расскажите подробнее о человеке, которому посвящен турнир.

Л. К. Иконникова: Многие помнят Анатолия Гавриловича как преподавателя иностранных языков в университете и в нашем институте, где он последние годы своей жизни заведовал кафедрой. Но было у этого человека еще одно увлечение, даже страсть — фехтование. Он развивал этот вид спорта в Томске еще с пятидесятых годов. Причем чаще всего вел тренерскую работу на общественных началах. Вообще эта черта проявлялась у него не только в спорте. Не знаю, литературно ли выражение «общественный человек», но Анатолий Гаврилович был именно таким в своей партийной и профсоюзной работе в институте. Я думаю, что эти качества в нем воспитались прежде всего армией, в которую он пошел добровольцем в 1943 году.

Любовь к армии он сохранил навсегда, и фехтование рассматривал как прекрасный способ подготовки будущего солдата.

Под руководством Анатолия Гавриловича томские команды фехтовальщиков часто добивались успеха на всесоюзных студенческих играх и на республиканских соревнованиях. Мы рассматриваем предстоящий турнир не только как дань уважения энтузиасту фехтования, но и как средство популяризации этого вида спорта.

Корреспондент: На какое время назначен турнир и кто примет в нем участие?

Л. К. Иконникова: Турнир планируется 19—22 мая. Кроме томичей, в нем примут участие команды других городов Сибири. В программе — личные и командные соревнования на рапирах, шпагах и саблях.

Сейчас у спортсменов — тренировки, а у оргкомитета — период подготовки. Главная наша трудность — техническое обеспечение соревнований, приобретение оборудования, аппаратуры. Хочется, чтобы томичи как организаторы соревнований не «ударили в грязь лицом». Мы надеемся, что с помощью областного комитета по физкультуре и спорту сумеем хорошо подготовиться и провести эти соревнования.

ТРИ ГОЛА ХАРЛАМОВА

БОННН, 13 марта. (ТАСС). С победы начали турне по ФРГ хоккеисты сборной СССР. Вечером в воскресенье олимпийские чемпионы выиграли в Фюссене у команды ФРГ — 10:1 (3:0, 1:0, 6:1). Три гола у победителей забил Харламов, по два — Шадрин и Гусев, по одному — Мартынюк, Кузькин и Мишаков.

ПОГОДА

Сегодня по области ожидается облачная с прояснениями погода, снег, метель, ветер юго-западный, 15—20 метров в секунду, температура днем 7—12 градусов мороза.

В Томске — облачная с прояснениями погода, снег, метель, ветер юго-западный, 15—20 метров в секунду, температура днем 8—10 градусов мороза.

Зам. редактора
И. А. МИЗГИРЕВ.

Победа московских армейцев

СОЧИ, 13 марта. (ТАСС). Футболисты ЦСКА победили московских динамовцев в первом матче одной восьмой финала розыгрыша Кубка СССР — 1:0. Гол на 87-й минуте забил Жигунов.

ОЛИМПИЕЦ ВНОВЬ ВПЕРЕДИ

АЛМА-АТА, 13 марта. (ТАСС). На лично-командном чемпионате горнолыжников страны в урочище Чимбулак два дня проходили соревнования по слалому-гиганту. Вновь уверенно выступил участник Олимпийских игр в Саппоро ленинградец Сергей Грищенко, уже выигравший золотую медаль на трассе скоростного спуска.

Грищенко был первым на обеих дистанциях слалома-гиганта. Первую, в 1.380 м, с перепадом высот 450 м и 66 воротами, он прошел за 1 мин. 30,12 сек. Вторым был Иосиф Наскидашвили (Грузия) — 1.32,46, третьим — Виктор Маркин (Украина) — 1.32,60.

На второй дистанции — 1.170 м, перепад 415 м, 59 ворот — Грищенко показал 1.24,26, его сумма — 2.54,38. Наскидашвили здесь был седьмым, а Маркин — восьмым. Однако по общему времени они сохранили второе и третье места (у Наскидашвили — 2.59,70, Маркина — 3,00,06).

ТЕАТР

15 марта — **«Сослуживцы».**

ДВОРЕЦ СПОРТА

15 марта. **Хоккей.** 20 часов. РВЗ (Рига) — «Полет» (Горький).

КИНО

ДОМ ОФИЦЕРОВ имени Н. Н. ЯКОВЛЕВА

«Адъютант его превосходительства» (первая и вторая серии) — 18, 21.

СЕГОДНЯ В КИНОТЕАТРАХ:

имени М. ГОРЬКОГО

«Антрацит» — 8.40, 10.20, 12, 13.40, 15.20, 17, 18.40, 20.20, 22.

«Кочующий фронт» — 8.30, 10.20. **«Мультфильм-72»** — 12.10, 14.10, 16.20, 18.10, 20.20, 22.10.

Зал кинохроники — «Крестьяне» — 9, 11.10, 13.20, 15.30, 17.40, 19.50 **«Секреты королевы спорта»** — 10.05, 12.15, 14.25, 16.35, 18.45, 20.55. **«Следствие продолжается»** — 22.

«ОКТЯБРЬ»

«Антрацит» — 9, 10.45, 12.30, 14.15, 16, 17.45, 19.30, 21.15.

«Кочующий фронт» — 13.15, 15, 16.45. **«Мультфильм-72»** — 10, 11.30, 18.30, 20.15, 22. Для детей — **«Тропой бескорыстной любви»** — 8.30.

имени И. ЧЕРНЫХ

Большой зал — «Антрацит» — 8.40, 10.20, 12, 13.40, 15.20. В 18.40 — **встреча с творческими работниками студии «Союзмультфильм».**

Малый зал — «Кочующий фронт» — 8.40, 12.30, 14.25, 16.20, 18.15, 20.10, 22. Для детей — **«Константин Заслонов»** — 10.35.

«ПИОНЕР»

«Чебурашка», «Веселая карусель», «Варежка» — 9, 10.30, 12. **«Приключения красных галстуков», «Мальчик и мячик», «Генерал Топтыгин»** — 13, 15. **«Корона Российской империи, или Снова неуловимые»** (две серии) — 16.20, 18.50, 21.20.

«СИБИРЯК»

«Винннету — вождь апачей» — 11, 12.50, 14.35, 16.20, 18.10, 19.55, 21.40.

КЛУБ ЖЕЛЕЗНОДОРОЖНИКОВ

«Корона Российской империи, или Снова неуловимые» (две серии) — 15, 17.40, 20.30.

ДВОРЕЦ КУЛЬТУРЫ ПОДШИПНИКОВОГО ЗАВОДА

«Мультфильм-72» — 20.

ДОМ КУЛЬТУРЫ РАБОТНИКОВ ТОРГОВЛИ

«Белорусский вокзал» — 16, 18, 20.

ДОМ КУЛЬТУРЫ ЗАВОДА «ТОМКАБЕЛЬ»

«Польский альбом» (две серии) — 17, 20.

КЛУБ МЕЛЬКОМБИНАТА

«День, когда всплыла рыба» — 17. **«Дани»** — 19, 21.

ТВ

СРЕДА, 15 марта
I ПРОГРАММА
МОСКВА

13.00. Программа передач. 13.05. Для школьников «50 пионерских костров». Телевизионная викторина по истории Всесоюзной пионерской организации имени В. И. Ленина. II тур. 13.35. Новости. 13.45. Концерт художественной самодеятельности Восточной Сибири и Дальнего Востока. 14.40. Ленинский университет миллионов. «СССР — социалистическое многонациональное государство». 15.10. «Холодно—горячо...». Телевизионный художественный фильм. 16.20. «США: опасность «справа». Передача 4-я. «Черный клан». Автор — Вал. Зорин. 17.05. Новости. 17.20. Чемпионат мира по фигурному катанию. Трансляция из Калгари (Канада) в записи. 19.20. М. Анчаров. «День за днем». Телеспектакль. Глава 9-я. «Декабрь, 31, пятница».

ТОМСК

20.30. Новости. 20.40. «При свечах». Фильм-концерт. 20.55. Молодежная программа «Факел». «Дороги, которые мы выбираем».

МОСКВА

22.00. Новости. 22.10. В эфире — «Молодость». «Студия». «Публицист» показывает». «Еще раз о Каданцеве». 23.00. «Время». Информационная программа.

РАДИО

СРЕДА, 15 марта
(Передачи из Томска)

7.34. Обзор последних известий. 7.40. Народные танцевальные мелодии. 8.30. «Пионерская зорька». 9.15. По страницам газет «Красное знамя» и «Молодой ленинец». 9.25. «Смена». Радиопрограмма для молодежи. «Комсомолом гордится страна». Слово — делегатам XV областной комсомольской конференции. 19.15. «Смена». Радиопрограмма для молодежи. (Повторение утреннего выпуска). 19.50. Последние известия.

Томскому кооперативному профтехучилищу **требуется** жилая площадь для слушателей краткосрочных курсов.

Обращаться: 634001, Томск, пер. Совпартшкольный, 10, телефон № 2-28-85.

Ателье «Каблучок» по Набережной р. Ушайки, 10, **принимает** в реставрацию изношенные женские сапожки с заменой меховой подкладки, деталей верха и низа обуви. Сапожки и другие виды женской обуви могут быть переделаны на современные модные фасоны колодок с тупыми носками и с широкими каблуками. Производится также (в сапожках и мужских ботинках) замена изношенных замков «молния». С образцами реставрируемой и переделанной обуви можно ознакомиться в ателье.

Срок исполнения заказов — 10—15 дней. Ателье работает с 8 до 20 часов, перерыв—с 14 до 15 часов; по понедельникам и вторникам часы работы—с 11 до 20 часов, перерыв—с 14 до 15 часов, выходной день — воскресенье.

Троллейбусное депо **объявляет прием** на курсы водителей троллейбусов.

На курсы принимаются лица, достигшие 18-летнего возраста, а также шоферы 1, 2, 3-го классов. Срок обучения на курсах—6 месяцев. Принятым на курсы выплачивается стипендия в размере 60 руб. в месяц.

Обращаться: пр. Фрунзе, 137, телефоны №№ 4-62-16, 4-62-73.

Управление карьерами **доводит до сведения** всех потребителей: на период весенней распутицы в апреле и мае 1972 года отпуск нерудных материалов производиться не будет из-за отсутствия запасов на правом берегу р. Томи.

Просим все строительные организации завезти необходимое количество нерудных материалов в марте.

Отпуск гравийно-песочной смеси, щебня и песка производится с 8 до 24 часов ежедневно, кроме воскресенья.

Городское бюро по трудоустройству и информации населения сообщает, что пассажирскому автотранспортному предприятию № 1 требуются: **шоферы** 2-го и 1-го классов, **шоферы** 3-го класса с 5-летним стажем для работы на автобусах, **шоферы** 3-го класса с переподготовкой на 2-й класс, **кондукторы, автослесари, мотористы, механик,** имеющий среднее специальное образование, **газоэлектросварщики.**

Обращаться: г. Томск, пр. Ленина, 151, городское бюро по трудоустройству населения.

Адрес: г. Томск, ул. Трофимова, 23, телефон № 2-46-49, отдел кадров.

Городское бюро по трудоустройству и информации населения сообщает, что для вновь организованного СМУ-7 на постоянную работу требуются: **плотники, каменщики, бетонщики, арматурщики, маляры-штукатуры, монтажники-сварщики,** или рабочие, желающие приобрести указанные профессии, **прорабы, старшие прорабы, бухгалтер** расчетной группы, **главный бухгалтер.**

Просим обратиться по адресу: Томск, пр. Ленина, 151, городское бюро по трудоустройству.

Адрес предприятия: ул. Плеханова, 4, комната 5.

Вниманию любителей футбола!

2 мая на томском стадионе «Труд» футбольная команда «Томлес» проведет первую встречу на первенство страны по футболу.

Чтобы создать наиболее благоприятные условия для тех зрителей, которые проявляют постоянный интерес к нашей команде, выпущено 5.000 абонементов на право посещения игр футбольного чемпионата.

5.000 абонементов на лучшие места стадиона!

Цена абонемента на весь сезон — 18 рублей, на игры первого круга — 10 руб.

Продажа будет производиться до 25 марта в бухгалтерии стадиона «Труд». Принимаются коллективные заявки.

Справки по телефонам №№ 2-44-01, 2-08-28.

Городское бюро по трудоустройству и информации населения сообщает, что томской областной базе «Сельхозтехника» требуются на постоянную работу рабочие следующих специальностей; **грузчики, стропальщики, ученики** водителей электропогрузчиков, **заведующий** секцией склада машин и оборудования, **заведующий** секцией электроматериалов, **заведующий складом, шоферы** на новые машины, **автослесари, электромонтеры, рабочие** по двору, **старший бухгалтер, бухгалтеры, автокрановщики, упаковщики, картотетчицы.**

Просим обращаться по адресу: г. Томск, пр. Ленина, 151, городское бюро по трудоустройству и информации населения, или томская областная база «Сельхозтехника»: ул. Дормаш, 31-11, остановка автобусов №№ 3, 3-а «Первые Сенные».

Томское грузовое автотранспортное предприятие № 1 с 15 марта 1972 года **переименовано** в автомобильную колонну № 1975.

Просим все организации, учреждения и предприятия в своих взаимоотношениях руководствоваться настоящим объявлением.

Городское бюро по трудоустройству и информации населения сообщает, что томской областной базе «Сельхозтехника» требуются на постоянную работу рабочие следующих специальностей; **грузчики, стропальщики, ученики** водителей электропогрузчиков, **заведующий** секцией склада машин и оборудования, **заведующий** секцией электроматериалов, **заведующий складом, шоферы** на новые машины, **автослесари, электромонтеры, рабочие** по двору, **старший бухгалтер, бухгалтеры, автокрановщики, упаковщики, картотетчицы.**

Просим обращаться по адресу: г. Томск, пр. Ленина, 151, городское бюро по трудоустройству и информации населения, или томская областная база «Сельхозтехника»: ул. Дормаш, 31-11, остановка автобусов №№ 3, 3-а «Первые Сенные».

Томский головной завод «Рембыттехника» (ул. Герцена, 72) **реализует** населению и предприятиям сверхнормативные запчасти за наличный расчет и по безналичному расчету к автомобилям: «Запорожец», «Москвич», «Победа»; мотоциклам: «К-175», «Восход», «М-105», «ИЖ-49-53», «К-55-56», «К-750», «Урал»; мотороллерам: «Тула», «М-150», «В-150»; велосипедам: «Рига»—3, 4, 5; лодочным моторам: «Москва», «Стрела»; резину к мотоциклам: «Урал», «ИЖ-49»; часовую фурнитуру; запасные части к ружьям; перья к авторучкам; запчасти к стиральным машинам и пылесосам.

Обращаться: г. Томск, ул. Герцена, 72, телефоны №№ 4-63-17, 4-63-49.

Торг «Гастроном» **приглашает** юношей и девушек с образованием 8—10 классов на 6-месячные курсы младших продавцов. За период обучения выплачивается стипендия от 45 до 54 руб. в месяц.

Обращаться в отдел кадров торга: г. Томск, пл. Революции, 2, телефон № 2-40-21.

НАШ АДРЕС И ТЕЛЕФОНЫ

АДРЕС РЕДАКЦИИ: г. Томск, проспект им. Фрунзе, 103. ТЕЛЕФОНЫ: редактора — 5-29-44, приемной редактора — 5-37-31, заместителей редактора — 5-28-30, 5-27-49, ответ. секретаря — 5-26-47, секретариата — 5-31-33, отдела партийной жизни — 5-33-46, 4-40-48, отдела пропаганды — 4-68-42, отдела промышленности, нефтегеологии, строительства и транспорта — 4-46-76, 4-51-83, отдела сельского хозяйства — 4-23-60, отдела науки и учебных заведений — 4-33-63, отдела информации — 5-35-30, 5-22-43, отдела советского строительства и быта — 5-23-44, отдела писем — 5-30-41, бухгалтерии и отдела объявлений — 4-20-91, зам. зав. издательством и дежурного — 4-35-53, стенографистки — 5-24-48.

К300899 Заказ № 1393

г. Томск, типография областного управления по печати.