Электронная библиотека (репозиторий) Томского государственного университета
http://vital.lib.tsu.ru

*Пролетарии всех стран, соединяйтесь!*

# КРАСНОЕ ЗНАМЯ

ОРГАН ТОМСКОГО ОБЛАСТНОГО КОМИТЕТА КПСС И ОБЛАСТНОГО СОВЕТА ДЕПУТАТОВ ТРУДЯЩИХСЯ

Газета основана 1 июня 1917 года ● ВОСКРЕСЕНЬЕ, 24 СЕНТЯБРЯ 1972 ГОДА ● № 225 (14911) ● Цена 2 коп.

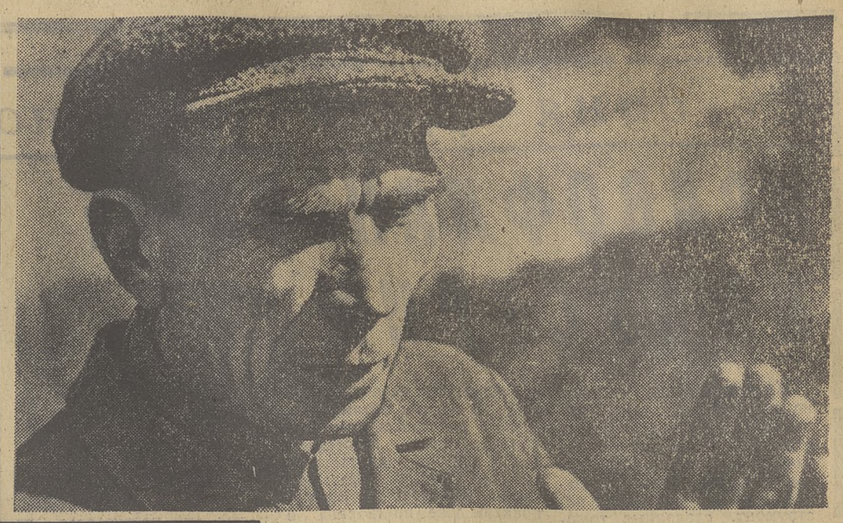

В числе передовых земледельцев области, обратившихся с открытым письмом ко всем хлеборобам области, был мастер механизированного тока колхоза имени XXII съезда КПСС Зырянского района Гаврила Семенович Крамчанинов. Много лет он работает сушильщиком. И хорошо знает, как важна быстрая и качественная подработка зерна в период массовой уборки. Вот поэтому вверенная ему техника всегда в боевой готовности.

Второй снимок сделан в Центральном отделении этого же колхоза. Здесь введен в строй зерноочистительный сушильный комплекс ЗСШ-20 с производительностью 20 тонн зерна в час. С его помощью земледельцы колхоза смогут значительно быстрее и качественнее подрабатывать зерно нового урожая.

Фото Е. Лисицына.

## ВЫПОЛНЕНИЮ КОМПЛЕКСА ОСЕННИХ РАБОТ — ВЫСОКУЮ ОРГАНИЗОВАННОСТЬ И ЧЕТКОСТЬ

Бюро областного комитета КПСС обсудило вопрос об организаторской и политической работе партийных и советских органов по выполнению комплекса осенних сельскохозяйственных работ в колхозах и совхозах области. В принятом постановлении отмечается, что партийные, советские и сельскохозяйственные органы провели организаторскую и политическую работу по подготовке и выполнению комплекса осенних сельскохозяйственных работ.

В сложных погодных условиях, опираясь на значительную помощь материально-техническими и трудовыми ресурсами, широко применив раздельный способ уборки зерновых культур, хозяйства Кожевниковского, Шегарского и Бакчарского районов к 20 сентября скосили от 44 до 62 процентов хлебов. Организовав двухсменную работу на косовице хлебов в совхозах имени XXII съезда КПСС Кожевниковского района, «Россия» Шегарского района, «Галкинский» Бакчарского района, колхозе имени XXII съезда КПСС Зырянского района, механизаторы ежедневно скашивают по 30—40 гектаров на жатку. Успешно ведут продажу зерна государству хозяйства Шегарского, Кожевниковского и Асиновского районов. Завершают уборку картофеля совхозы Верхнекетского, Колпашевского и Каргасокского районов.

Однако в ряде районов и в целом по области выполнение комплекса осенних работ вызывает большую тревогу. На 20 сентября половина хлебов остается на корню, обмолочена лишь одна треть зерновых и бобовых культур, не выкопано 52 процента картофеля. Остаются низкими темпы продажи государству зерна и картофеля, неудовлетворительно ведутся засыпка семян, скирдование соломы и вспашка зяби.

В сентябре практически прекратили заготовку сена и сенажа хозяйства Асиновского, Кожевниковского, Верхнекетского и Шегарского районов. Плохо организован перевод скота на зимнее стойловое содержание, в результате допущено снижение суточных надоев молока на корову и привесов скота на откорме в сравнении с соответствующим периодом прошлого года.

Особенно неудовлетворительно выполняется комплекс осенних работ в Асиновском, Колпашевском, Молчановском, Кривошеинском, Чаинском и Парабельском районах. Райкомы КПСС и райисполкомы не обеспечили повсеместно широкого применения раздельной уборки как единственного, кроме необходимого в сложившихся погодных условиях, способа сбережения и уборки выращенного урожая. В этих районах вовремя не дано принципиальной партийной оценки фактам прямого игнорирования раздельной уборки со стороны руководителей, специалистов и секретарей партийных организаций отдельных колхозов и совхозов. Большинство жаток не включено в двухсменную работу, в целом выработка на машину остается низкой.

Медленные темпы выполнения комплекса осенних сельскохозяйственных работ во многом объясняются недостаточным уровнем организаторской и политико-массовой работы партийных организаций, советских и сельскохозяйственных органов среди тружеников села.

Некоторые руководители хозяйств, секретари партийных организаций формально отнеслись к работе по разъяснению письма передовых механизаторов области, а также обращения комбайнеров тт. Архипова и Кухарева среди тружеников, занятых на уборке урожая. Не получили ясного и четкого разъяснения условия социалистического соревнования на уборке урожая и рекомендованные формы оплаты труда, морального и материального стимулирования. Допускаются недостатки в организации социалистического соревнования среди комбайнеров, машинистов жаток и зернотоков, шоферов, трактористов.

Томский, Чаинский, Первомайский райкомы КПСС слабо используют возможности районных газет и местного радиовещания, политинформаторов и агитаторов для освещения хода уборки, положения дел в животноводстве, в мобилизации усилий всех трудящихся районов на своевременное завершение осеннего комплекса работ.

В совхозах «Чажемтовский» Колпашевского, имени Тельмана Чаинского, колхозе «Россия» Зырянского района не проявляется забота об организации необходимых культурно-бытовых условий, и особенно горячего питания непосредственно в поле для механизаторов.

В сложившихся условиях дальнейшее промедление в осуществлении комплекса осенних работ может привести к невосполнимым потерям.

Бюро обкома КПСС обязало горкомы, райкомы КПСС, горисполкомы, райисполкомы, областное управление сельского хозяйства, областное объединение совхозов, областное объединение «Сельхозтехника», областное управление хлебопродуктов, тресты «Скотопром» и «Птицепром» рассмотреть положение дел по каждому району, колхозу, совхозу, отделению и ферме и определить конкретные меры, обеспечивающие высокие темпы ведения осенне-полевых работ. Первостепенное внимание надо обратить на косовицу, обмолот хлебов и засыпку семян, на использование каждой жатки в две, а сушильно - зерноочистительных комплексов в три смены.

Райкомам партии и райисполкомам рекомендовано установить хозяйствам задания по косовице хлебов, исходя из расчета ее окончания 1—5 октября, в случае необходимости — перевести механизаторов с тракторов на жатки.

Необходимо обеспечить выполнение каждым колхозом и совхозом установленных объемов государственных закупок зерна, а в целом по области 215 тысяч тонн. Для решения этой важнейшей народнохозяйственной задачи должны быть мобилизованы все силы и средства колхозов и совхозов, дополнительно привлечены людские ресурсы, транспорт, машины и механизмы.

Бюро обкома КПСС потребовало от райкомов партии и райисполкомов усилить контроль за исполнением решений партийных и советских органов по вопросам проведения осеннего комплекса сельскохозяйственных работ и установленных государственных заданий по закупкам сельхозпродуктов; повысить персональную ответственность руководителей хозяйств, отделений и ферм, партийных и советских органов за положение дел, своевременно вскрывать и непримиримо относиться к недостаткам, строго взыскивать с работников, проявляющих недисциплинированность и нарушающих государственную дисциплину.

В целях мобилизации всех сил на завершение осеннего комплекса сельскохозяйственных работ райкомам КПСС и райисполкомам поручено усилить организаторскую и политическую работу; уделять особое внимание работе с людьми, находящимися на решающих участках уборки урожая и общественного животноводства. Необходимо принять неотложные меры по созданию им необходимых культурно-бытовых условий, по организации горячего питания непосредственно в поле; обеспечить через районные газеты и местное радиовещание ежедневную оперативную информацию трудящихся района о ходе уборочных работ; использовать все средства и методы организаторской и политической работы для того, чтобы в ходе соревнования механизаторов на уборке урожая обеспечивалась максимальная производительность каждой жатки, комбайна, сушилки, зерноочистительных машин, автомобилей и тракторов, а также их двухсменное и круглосуточное использование.

Внимание райкомов КПСС и райисполкомов, комитетов народного контроля, областной прокуратуры, милиции и суда, руководителей совхозов, колхозов, промышленных предприятий и учебных заведений обращено на необходимость усиления контроля за качеством уборки зерновых культур, картофеля и овощей. Рекомендовано совхозам и колхозам не принимать от коллективов площади без проведения контрольных копок и убранные с потерями и не допускать к перевозкам зерна автомашины, не оборудованные пологами. Нужно строго пресекать малейшие попытки хищения и разбазаривания, обеспечить сохранность зерна и другой сельскохозяйственной продукции.

Работа привлеченного и собственного автотранспорта должна быть поставлена под особый контроль партийных и советских органов. Необходимо организовать социалистическое соревнование шоферов и автоколонн, укрепить дисциплину среди водителей автомашин, определить и осуществить меры материальной заинтересованности работников автотранспорта в перевозках зерна, картофеля и овощей.

Облисполкому предложено принять неотложные меры: по улучшению культурно-бытового и медицинского обслуживания, созданию безопасных условий труда рабочих промышленных предприятий, студентов и тружеников села, занятых на уборке урожая; по производительному использованию привлеченного автомобильного транспорта; по поддержанию в исправном состоянии дорог и мостов.

Райкомам КПСС, партийным организациям колхозов и совхозов рекомендовано в ближайшие дни провести партийные собрания в отделениях и на фермах, на которых рассмотреть вопросы проведения осеннего комплекса сельскохозяйственных работ. Целесообразно заслушивать отчеты руководителей, коммунистов на заседаниях партийных бюро и комитетов о выполнении заданий по уборке урожая, продаже хлеба государству.

Редакциям областных и районных газет, комитету по телевидению и радиовещанию, местному радиовещанию поручено широко освещать выполнение сельскохозяйственных работ осеннего комплекса, соревнование районов, хозяйств, отрядов и отдельных механизаторов за быстрейшее завершение уборки урожая, достижение высокой производительности на каждую машину и механизм.

Обком КПСС выразил уверенность в том, что работники партийных, советских и сельскохозяйственных органов, коммунисты, все трудящиеся с чувством высокой ответственности отнесутся к решению поставленных задач, проявят должную организованность и в этих сложных условиях обеспечат безусловное выполнение народнохозяйственных планов продажи государству сельскохозяйственных продуктов и успешное завершение уборочных работ.

## Доска почета

*По решению исполкома областного Совета депутатов трудящихся и президиума облсовпрофа на областную Доску почета заносится победитель социалистического соревнования на заготовке кормов за четвертую пятидневку сентября:*

**Колпашевский район** (секретарь горкома КПСС В. И. Зоркальцев, председатель горисполкома В. Г. Молькин, и. о. начальника районного управления сельского хозяйства А. И. Палагин, председатель райкома профсоюза Д. Н. Кузьмин, секретарь горкома ВЛКСМ О. В. Коломбет), обеспечивший при неблагоприятных погодных условиях наибольший прирост кормов: сена — на 1,9, сенажа — на 13,7, силоса — на 3,1 процента. Всего по району заготовлено на корову по 6,7 тонны сена и сенажа и по 9,3 тонны силосной массы.

Колпашевскому району оставлено переходящее Красное знамя облисполкома и облсовпрофа.

*Рассмотрев итоги социалистического соревнования коллективов молочнотоварных ферм за первую половину сентября, облисполком и президиум облсовпрофа признали победителями и занесли на областную Доску почета:*

**Коллектив Нелюбинской молочнотоварной фермы совхоза «Рыбаловский» Томского района** (заведующий фермой И. Я. Казанцев), обеспечивший по сравнению с прошлым годом рост продажи молока государству на 26,5 процента, а средний надой от коровы за первую половину сентября 175 килограммов, или на 29 килограммов больше, чем за соответствующий период прошлого года, добившийся высокой товарности молока и полной сохранности телят.

**Коллектив Светло-Зеленинской молочнотоварной фермы совхоза «Заветы Ильича» Бакчарского района** (заведующий фермой Н. Н. Чичерин), обеспечивший рост продажи молока государству по сравнению с прошлым годом на 15,9 процента, а средний надой от коровы по 137,3 килограмма, или на 5 килограммов больше, чем за соответствующий период прошлого года, добившийся высокой товарности молока и полной сохранности телят.

Этим коллективам, занявшим первые места в своих зонах, присуждены переходящие Красные знамена облисполкома и облсовпрофа и денежные премии по 150 рублей каждому.

**Коллектив Вороновской молочнотоварной фермы совхоза имени XXI съезда КПСС Кожевниковского района** (заведующая фермой В. Т. Королева), обеспечивший по сравнению с прошлым годом рост продажи молока на 28 процентов, а средний надой от коровы за половину сентября 172 килограмма, или на 24 килограмма больше, чем за соответствующий период прошлого года, добившийся высокой товарности молока и полной сохранности телят.

**Коллектив Новосельцевской молочнотоварной фермы совхоза имени Шишкова Парабельского района** (заведующий фермой П. Л. Горбунов), обеспечивший по сравнению с прошлым годом рост продажи молока государству на 22 процента, а средний надой от коровы 92 килограмма, или на 4 килограмма больше, чем за соответствующий период прошлого года, добившийся высокой товарности молока и полной сохранности телят.

СОРЕВНОВАНИЕ ШОФЕРОВ

## СМЕНА ЛИДЕРА

В социалистическом соревновании на дорогах жатвы долгое время первенствовал коллектив отряда № 20 из томской автоколонны № 1235, работающий в Зырянском районе. Во второй декаде сентября в лидеры вышли их товарищи по предприятию — коллектив отряда № 21. Работая в колхозах Шегарского района, 26 водителей отряда перевезли за 10 дней 3.908 тонн зерна и 1.267 тонн силоса. Тон в соревновании задают опытные шоферы Н. Н. Богданов, чья выработка за декаду составила 172 процента, А. Н. Калюжный, выполнивший задание на 154,5 процента, А. Н. Фаршатов, перевезший 534 тонны зерна, что составляет 140,5 процента нормы.

Рассмотрев представленные транспортным управлением, обкомом профсоюза рабочих автотранспорта и шоссейных дорог, областным объединением «Сельхозтехника» и обкомом профсоюза рабочих и служащих сельского хозяйства и заготовок материалы по итогам социалистического соревнования на вывозке зерна и других сельскохозяйственных продуктов автоколоннами и другими подразделениями за вторую декаду сентября 1972 года, облисполком и президиум облсовпрофа признали победителем коллектив отряда № 21 автоколонны № 1235 (начальник отряда В. И. Колондо), выполнивший в колхозах Шегарского района декадное задание по вывозке зерна и других сельхозпродуктов на 119,6 процента. Коллективу отряда вручено переходящее Красное знамя облисполкома и облсовпрофа и выдана премия в 1.000 рублей.

## ВЫСОКАЯ НАГРАДА

За исключительные заслуги в развитии авиационной науки и советского самолетостроения Президиум Верховного Совета СССР Указом от 22 сентября 1972 года наградил Героя Социалистического Труда генерального конструктора самолетов академика Туполева Андрея Николаевича третьей Золотой медалью «Серп и Молот».

(ТАСС).

# НЕ ЕДИНЫМ ДНЕМ

### *В АСИНОВСКОМ РАЙОНЕ ПЛОХО ОРГАНИЗОВАНА ЗАСЫПКА СЕМЯН*

Я пишу эти строки в Асиновском райсельхозуправлении, только что вернувшись с поля. Еще час назад видел машины с зерном, буксируемые по раскисшим проселочным дорогам мощными тракторами, встречался с усталыми от ненастья комбайнерами, видел вороха сырого зерна на токах. Очень нелегко дается земледельцам каждый гектар убранного хлеба, каждый центнер намолоченного зерна.

Едва ли кто сегодня может равнодушно глядеть на колосящиеся поля. Два чувства возникают одновременно: радость за богатый урожай и тревога за его судьбу. Ведь идет третья декада сентября, а больше половины хлеба еще на корню. Тяжело комбайнерам и шоферам, тяжело агрономам и бригадирам, нелегко всем, кто в поле, всем, кого волнует судьба миллионов мокнущих под дождем тяжелых колосьев.

Люди пытаются сделать все, чтобы взять с поля то, чем оно радует нас. Но в нервозной обстановке, усугубленной сознанием, что дни уходят, а темпы работ отстают от предусмотренных графиков и планов, очень важно не потерять ориентировки, уследить за тем, чтобы ни на одном из участков сложного механизма страды не было перебоев.

Заботы о том, чтобы быстрее убрать поля, не должны заслонять другую, не менее важную — о создании фундамента будущего урожая, заботу о засыпке семенного фонда. И вот тут нельзя не сделать серьезного упрека тем, кто распоряжается зерновым потоком в Асиновском районе. К созданию семенного фонда здесь по существу еще не приступали.

Да, асиновцы в этом году обещали выполнить более двух планов продажи зерна государству и прилагают все усилия к тому, чтобы сдержать слово. 18 сентября совхоз имени Ленина, первым в районе выполнив народнохозяйственный план, начал отправлять зерно в счет второго плана. Веренщей идут на хлебоприемный пункт машины с хлебом и из других хозяйств. Однако стремление засыпать больше зерна в государственные закрома отнюдь не является препятствием для одновременного создания семенного фонда в совхозах. Основная масса зерна на приемный пункт поступает непосредственно с поля из бункеров комбайнов. И лишь некоторая его часть предварительно проходит через сушилки в хозяйствах. Но до последнего времени на зернотоках подрабатывали фуражное зерно, которого, кстати сказать, уже засыпано на 150 тонн больше, чем семенного.

Странное отношение в районе к переходящему семенному фонду озимой ржи. Вряд ли кто сегодня сомневается в преимуществах озимых, дающих возможность значительно раньше начинать жатву. Рожь постепенно занимает неоправданно утраченное ею место в хлебном балансе Томской области. Однако в Асиновском районе рожь — все еще «золушка». Нагляднее всего это видно на отношении к семенам.

Для ржи, как, впрочем, для всякой другой культуры, очень существенно время посева. У поздно посеянных озимых всходы не успевают до наступления зимы окрепнуть и в большинстве своем погибают. Чтобы сеять рожь в оптимальные сроки, нужно иметь переходящий фонд семян на всю посевную площадь. Но в Асиновском районе из года в год создается лишь какая-то часть такого фонда, причем и те семена, которые засыпаются, в основном некондиционные.

В нынешнем году высеяно из переходящего фонда лишь 318 тонн ржи, 300 тонн завезено извне и более 400 тонн на семена взято из урожая текущего года. Посев зерном, только что намолоченным из колоса, неизменно приводит к затягиванию сева, лучшие сроки упускаются, заранее предопределяется снижение урожайности. Недопустимо затянув эту работу, в Асиновском районе засеяли рожью почти на 700 гектаров меньше, чем в прошлые годы, и выполнили план лишь на 85 процентов.

— Да, посеянная поздно рожь едва ли перезимует,— говорит главный агроном райсельхозуправления С. М. Мельник. — Разумеется, нужно иметь переходящий фонд семян.

С этим в принципе согласны директора и агрономы здешних совхозов. Но только в принципе. Ибо, чтобы иметь запас семян на всю площадь озимых в будущем году, хозяйствам района нужно 1.500 тонн семенной ржи. Сегодня есть 551 тонна.

— Задание мы не выполним,— признает С. М. Мельник.

А ведь имелась полная возможность создать переходящий фонд в необходимых размерах. Но проще, видимо, прямо из бункера комбайна отправлять сырую рожь на хлебоприемный пункт, чем возиться с ней на сушилках и готовить семена.

Очень мало, менее 5 процентов к плану, пока засыпано на семена яровых зерновых. Сушилки используются не на полную мощность. Вместо того, чтобы работать в три смены, сушильщики на многих зернотоках работают поочередно: сутки трудится один, на следующие сутки — другой. Понятно, что такая система отнюдь не способствует высокой производительности труда. В Маложировском отделении совхоза имени Кирова даже заблаговременно не запасли дров для сушилки. Топят сырыми дровами, которые тут же пилят «Дружбой». Сломалась пила — остановилась сушилка...

В условиях нынешней осени, по мнению специалистов, большую службу могло бы сослужить активное вентилирование семян, устраняющее возможность их самосогревания. Но этот метод, с успехом применяющийся во многих хозяйствах, в Асиновском районе не нашел сторонников.

Перед началом хлебоуборки в райсельхозуправлении была высказана весьма полезная мысль о том, что в напряженную пору, когда работа одновременно ведется во многих местах, основное внимание главные агрономы совхозов должны сосредоточить на создании семенного фонда. Их присутствие на зерносушильных комплексах, контроль за работой сушильщиков, недостаточно сведущих в тонкостях подготовки семян, необходимы. Однако, видимо, растерянные сложившейся обстановкой, многие агрономы упустили из поля зрения то, что было им поручено. В результате из всего комплекса осенних работ засыпка семян в районе оказалась наиболее отстающей.

Гарантия получения высокого урожая в будущем году тем надежней, чем быстрее и короче путь семенного зерна с поля до закрома. Возможности для этого в районе есть. Они связаны не только с темпами уборки, которые в последние дни здесь несколько возросли, но и с улучшением работы зерноочистительных комплексов.

Забота о семенах — это забота о будущем урожае. И хоть это забота о завтрашнем дне, на первом плане она должна быть сегодня.

**В. МАКШЕЕВ,**
**наш спец. корр.**

Электронная библиотека (репозиторий) Томского государственного университета
http://vital.lib.tsu.ru



*Сегодня — День машиностроителя*

# ПРАВОФЛАНГОВЫЕ ИНДУСТРИИ

Машиностроение — одна из ведущих отраслей народного хозяйства нашей области. Горное оборудование, подшипники многих типов, приборы, вычислительная техника, режущий инструмент, сделанные томичами, идут во все республики страны и за ее пределы. На предприятиях машиностроения области трудится свыше 19 тысяч рабочих. Это передовой отряд томских рабочих. Добрые дела, патриотические начинания машиностроителей не раз получали поддержку во всех коллективах.

О том, как томские машиностроители встречают свой праздник, мы попросили рассказать секретаря обкома профсоюза рабочих машиностроения **Н. А. Ткаченко.**

Девятая пятилетка — годы ускоренного развития наших предприятий, увеличения объемов производства, обновления номенклатуры выпускаемых изделий. Устойчиво работать, справляться со все возрастающими заданиями можно только на основе широкого внедрения технического прогресса, непрерывного совершенствования производства, повышения его культуры. Это главная задача пятилетки.

Мне приятно сообщить о том, что несколько дней назад манометровому заводу присвоено звание предприятия высокой культуры. В нашей области первое предприятие добилось такого звания. Манометростроители очень много сделали для внедрения комплексной механизации производственных процессов.

Значительно больше уделяют внимания техническому развитию и на других предприятиях. В социалистических обязательствах машиностроителей есть такой пункт: за счет внедрения рационализаторских предложений, мероприятий по новой технике получить экономический эффект миллион рублей. Предусматривается внедрить 9 механизированных и поточных линий, 18 единиц автоматического и полуавтоматического оборудования, изготовить 1.600 единиц прогрессивной оргоснастки. Большая часть намеченных мероприятий уже претворена в жизнь. Экономический эффект превысил полмиллиона рублей, возросла производительность труда.

Планы технического развития стали непременной частью социалистических обязательств в честь 50-летия образования Союза ССР. Потому что и увеличение выпуска продукции, и повышение эффективности производства прежде всего зависят от технического уровня предприятия. Убедительным примером может служить деятельность завода режущих инструментов. В трудных условиях коллектив сумел увеличить выпуск изделий. По предварительным подсчетам, выпуск товарной продукции возрастет за 2 года на 15,8 процента и, что самое важное, исключительно за счет роста производительности труда.

На этом предприятии внутренних резервов, конечно, не больше, чем на других. Успешной работе, несомненно, во многом способствовали новые формы организации социалистического соревнования. В цехах завода родилось замечательное начинание — личные комплексные планы повышения производительности труда.

Пример рабочих В. А. Андриенко, И. А. Луневского, мастера А. И. Черкасского нашел поддержку на многих заводах.

Большое распространение получили личные планы на пятилетку. Фрезеровщик завода математических машин Г. П. Сапожников одним из первых в г. Томске принял обязательство на пятилетку, решив выполнить ее за 2,5 года. Свое обязательство он подкрепил точными расчетами. Рабочее слово оказалось твердым: Г. П. Сапожников работает уже в счет 1974 года.

Личные планы рабочих — отличительная черта социалистического соревнования сегодня. Вторая особенность: оно развивается на договорных началах. Все наши заводы соревнуются между собой и родственными предприятиями в министерстве. Внутри предприятий договоры о трудовом соперничестве заключили многие бригады, участки, смены, цехи. Возросший размах социалистического соревнования обеспечил перевыполнение производственных заданий. За 8 месяцев машиностроители реализовали продукции сверх плана более чем на миллион рублей, на 7,5 процента по сравнению с прошлым годом возросла производительность труда.

Сейчас юбилейное соревнование получило особенный размах. Во всех коллективах проходят ударные дни в честь союзных республик. С лучшими результатами к празднику подошли манометростроители. Обком профсоюза присудил им первое место. На втором — коллектив завода режущих инструментов. Нам приятно, что с начала пятилетки эти заводы удерживают классные места и в соревновании предприятий своих министерств.

Томские машиностроители неплохо начали пятилетку. Но перед коллективами встают все более сложные задачи: быстрее добиваться полной отдачи от новых мощностей, обновлять номенклатуру изделий, повышать их качество. К сожалению, затянулась на заводах подготовка изделий к аттестации на Государственный знак качества. Поэтому достигнутое никого не должно успокаивать. Машиностроение — авангард индустрии. Значит, машиностроители должны быть на самых передовых рубежах в борьбе за выполнение решений XXIV съезда КПСС.

# ПО ВСЕМ меридианам

Пожалуй, профессия токаря — одна из самых древних в промышленности. Сотни лет вьется под резцом металлическая стружка. И как бы ни модернизировали станок, каким бы сверхскоростным ни был его мотор, всегда главное в этой профессии — мастерство рабочего. Так подытожили мы разговор с Нагимой Гиязовной Закировой.

Уже двадцать четыре года стоит она за токарным станком, и в канун праздника Закирова награждена почетной грамотой министерства. Ветеранам свойственно сравнивать, как было и как стало, какую раньше выпускали продукцию и какую теперь. Цех, где работает Нагима Гиязовна, собирает электропилы, электропускатели, электрогидротолкатели, электросверла. Кроме шахтных вентиляторов и отбойных молотков — почти всю продукцию, которая приходится на электромеханический завод.

В пятьдесят стран мира идут изделия предприятия. Среди получателей — самое молодое государство — Республика Бангладеш. В юбилейный год образования Советского Союза коллектив завода сверх плана восьми месяцев изготовил продукции на 46.000 рублей.

Нынче Закирова брала обязательство повысить производительность труда по сравнению с запланированным уровнем на 5 процентов. Уже за 8 месяцев она довела этот показатель до 7 процентов. Ее обязательство — выполнить пятилетку за 4 года и 9 месяцев.

— Все наши рабочие, — рассказывает начальник механосборочного цеха Николай Алексеевич Белянкин, — знают не только свое годовое задание, но и рубеж, который им предстоит взять за пятилетку. Поэтому обязательства всегда конкретные, каждая цифра в них обоснована.

Бригада Дмитрия Тимошенко, занятая на сборке электротолкателей, работает по одному наряду. Каждый из семи человек этого коллектива должен трудиться так, чтобы у товарищей не было нареканий на медлительность или небрежность. Бригада дружная, ребята — хорошие мастера своего дела. Продукцию всегда сдают хорошего качества и досрочно.

Томский электромеханический завод — один из самых старых предприятий нашего города. Шахтеры Кузбасса и Донбасса, Караганды и Подмосковья знают вентиляторы этого предприятия. Олег Васильевич Марков — бригадир сборщиков. По 200 этих мощных машин собирает его коллектив в день. Бригадир — ветеран производства. Люди, проработавшие на ТЭМЗе долгое время и зарекомендовавшие себя отличными специалистами, хорошими учителями молодежи, активными общественниками, получают специальные удостоверения ветеранов труда предприятия. Этот документ дает им право пожизненно проходить на завод. Коллектив гордится своими ветеранами, и для каждого тэмзовца большая честь быть зачисленным в их ряды.

По всем меридианам расходится продукция томичей. Их изделия пользуются большим спросом.

**Э. ВИКТОРОВ.**

* * *

**НА СНИМКАХ: бригадир сборщиков О. В. Марков; Н. Г. Закирова.**

Фото В. Казанцева.

# ДЛЯ СИСТЕМЫ ПАРТИЙНОЙ УЧЕБЫ

В Издательстве политической литературы к новому учебному году в системе партийной учебы вышли семь брошюр с примерной тематикой и планами теоретических семинаров: по изучению отдельных произведений классиков марксизма-ленинизма, по проблемам — научного коммунизма, экономическим, философским, истории КПСС и партийного строительства, мирового коммунистического движения, внешней политики КПСС и международных отношений, а также по комплексам проблем и тематике методологических семинаров.

Все семь выпусков составлены в соответствии с решениями XXIV съезда КПСС и с учетом предложений партийных организаций. В разработке планов активное участие принимали Московский, Ленинградский, Киевский, Минский, Рижский, Горьковский, Запорожский, Краснодарский, Свердловский, Ставропольский и Ростовский Дома политического просвещения.

Наряду с тематикой семинаров публикуются разработки для каждого занятия, определены проблемы для подготовки рефератов и теоретических конференций.

# ПОЛНОСТЬЮ СОБЕРЕМ И СОХРАНИМ КАРТОФЕЛЬ!

## О КОЛОННАХ ТОЛЬКО ПОГОВОРИЛИ

**В нынешнем году потребкооперация для населения Томска, северных районов области должна заготовить большое количество картофеля. Для обеспечения выполнения повышенного плана ежедневно в распоряжении заготовителей облпотребсоюза должны находиться 200 автомашин. Между тем еще ни в один из дней сентября требуемого количества автомашин кооператорам не выделялось.**

Сводка штаба выглядит так: 16 сентября в распоряжении облпотребсоюза выделялась тридцать одна машина (из 200!), 17-го — тридцать четыре, 18-го — пятьдесят три и т. д. Наиболее «благополучным» в пятидневке был день 20 сентября — шестьдесят две машины.

Все первоначальные планы организации работы транспорта оказались сорванными. Предполагалось, что райпотребсоюзам будут приданы специальные колонны. Но в Томском районе, например, такую колонну заместитель председателя райисполкома т. Бугров, несущий персональную ответственность за этот участок работы, так и не создал до сих пор. Так, впрочем, обстоит дело и в других районах.

В результате кооператоры вынуждены буквально выпрашивать в совхозах и колхозах машины, которые, конечно же, очень неохотно расстаются со своим транспортом.

Обеспеченность кооператоров транспортом имеет решающее значение для всего дела организации закупок картофеля у населения. Без него невозможно вести закупки непосредственно на индивидуальных участках, во время копки картофеля.

На нужды облпотребсоюза, помимо машин автотранспортного управления, должно работать значительное количество транспорта предприятий и учреждений. Кооператорам удалось совместно с автотранспортным управлением разработать эффективную систему оплаты труда водителей. Что же касается стимулирования транспортников других организаций, то эти вопросы не продуманы.

Все сказанное выше, помимо Томского района, относится к Асиновскому, Шегарскому, Бакчарскому и другим, где по существу отмахиваются от нужд кооператоров.

Тревогу вызывает и срыв графика отправки капусты, моркови и других овощей в северные районы области водным путем. В соответствии с договорами совхозы «Тахтамышевский», «Рыбаловский», «Степановский» должны были за последние шесть дней поставить потребкооперации по 240 тонн этой продукции, а совхоз «Батуринский» — 180 тонн. Между тем тахтамышевцы отгрузили всего десять тонн, рыбаловцы — 77 тонн, степановцы — 56 тонн, а батуринцы — ни грамма.

По условиям договоров вывозка этой продукции в порт должна вестись транспортом совхозов, но и для этих целей машин не находится. Облпотребсоюзу удалось заполучить пять больш грузных машин в управлении автотранспорта, но каждая из них делает всего по одному рейсу в день — в совхозах не организуют их погрузку.

С 22 по 26 сентября кооператоры должны отправить еще 750 тонн овощей на север. И ответственность за этот график вместе с ними в полную меру несут руководители сельскохозяйственных предприятий.

# НАГЛЯДНЫЙ УРОК

20 сентября в «Красном знамени» была опубликована статья «Контрасты в «Рыбаловском». По поручению бюро райкома я выехал в совхоз, где работают коллективы предприятий и нашего Ленинского района. Заехал на поле к швейникам, которых критиковала газета за потери на уборке урожая. Критика задела их за живое, а многим она показалась даже несправедливой: мол, работаем, как полагается, а тут после нас нашли одну картошку и на весь мир «ославили». Что ж, подумал я, быть может, именно сейчас имеет смысл преподнести товарищам наглядный урок. И предложил: вот тракторист с картофелекопалкой, пусть пройдет поле в любом направлении, на любом участке, и посмотрим, сколько клубней после вашей копки осталось в земле. «Пусть пройдет», — сказали швейники. Но не успел тракторист перекопать полосу в десять метров, как те же швейники попросили его остановить агрегат. Я набрал два килограмма картофеля.

Сейчас в совхозе составлен график перекопки картофельных полей, закрепленных за коллективами речного порта, швейной фабрики, мебельного комбината и других предприятий, еще не получивших удостоверения о качестве уборки. Такая мера очень важна. Достаточно сказать, что на пятигектарном участке речного порта две повторные перекопки дали 3,2 тонны картофеля.

**И. ПОДКОВКА,**
**секретарь Ленинского райкома КПСС.**

## ВЕТЕРАН ВЫХОДИТ В ПОЛЕ

Ефима Герасимовича Струкова хорошо знают в совхозе «Молчановский». 35 лет своей жизни он отдал механизаторскому делу. Депутат Гришинского сельсовета. Летом сельсовет широко развернул закупки молока у населения. Эта работа увенчалась успехом. Сельсовет справился с годовым заданием по закупкам молока от населения за 7 месяцев. Летом Струкова часто можно видеть в домах жильцов своего избирательного округа. И, конечно же, в том, чего добился сельсовет в целом, есть и заслуга депутата Струкова.

На селе живут сейчас заботой об урожае. Руководители Гришинского отделения совхоза и сельсовета обратились к населению с просьбой помочь хозяйству в поле. Одним из первых на эту просьбу откликнулся пенсионер Ефим Герасимович. Ветеран сел за рычаги трактора. Вот уже 10 дней он пашет зябь, трудится, как велит совесть хлебороба. За смену выработка достигает 10—12 гектаров.

**А. ПРОЩЕНКО.**
Молчановский район.

ВОЗВРАЩАЯСЬ К НАПЕЧАТАННОМУ

# ПАРТКОМ И УКРУПНЕННЫЕ БРИГАДЫ

**«Трехсменка по-ингузетски» — так называлась корреспонденция, опубликованная в нашей газете 13 января. В ней рассказывалось о том, что в Ингузетском леспромхозе укрупненные бригады были созданы без должной подготовки, наспех. Партийный и профсоюзный комитеты предприятия не взяли под свой контроль внедрение новой технологии, вели недостаточную массово-политическую работу в укрупненных коллективах. Все это привело к тому, что трехсменка в коллективе не приживалась.**

**Какие же перемены произошли в леспромхозе за восемь месяцев! Об этом рассказывает наш корреспондент, вновь побывавший в Ингузетском леспромхозе.**

Статья «Трехсменка по-ингузетски» обсуждалась на заседании бюро Верхнекетского райкома партии и расширенном заседании парткома леспромхоза. И сразу же возник вопрос: можно ли сохранить трехсменную организацию труда при имеющихся технических средствах освещения? Не целесообразнее ли перейти на двухсменку, сохранив прежний состав бригады? Ведь именно так и советовали многие рабочие. Их предложения сводились к следующему: пусть один тракторист работает в первую смену, а два — во вторую. Ведь все равно за бригадой закреплены три машины, две из которых — резервные. Целесообразнее оставить в резерве один трактор.

Предложение это было принято. Организация труда в бригаде после этого выглядела таким образом. В коллективе по-прежнему 15 человек: три тракториста, три их помощника, три вальщика, шесть обрубщиков сучьев. В первую смену выходят одиннадцать человек: тракторист с помощником, все вальщики и все обрубщики сучьев. Во вторую смену — два тракториста с помощниками. На резервном тракторе — свой тракторист (он выполняет обязанности слесаря, когда его машина стоит). В случае выхода из строя основной машины ее тракторист принимает участие в ремонте. Это повышает его ответственность за техническое состояние машины.

Первый мастерский участок, где все бригады стали укрупненными (их создано три), получил хорошее техническое подкрепление. Здесь передвижная ремонтная мастерская, электросварка, электростанция. Для рабочих организовано двухразовое горячее питание, за ними закреплен автобус.

На заседании парткома не забыли и такую деталь: рекомендовали установить для всех членов бригады одинаковый разряд. Казалось бы, к чему подобная уравниловка? А вот к чему. Если ты вчера стрелевал меньше других — выйди в ночную смену и наверстай. Так требует коллектив. Повышается личная ответственность каждого за общий результат: ведь заработная плата зависит от того, какой выработки добьется вся укрупненная бригада.

Немаловажное значение имело и то, что заранее оговорили очередность отпусков. Летнее время при скудных лесосеках в Ингузетском леспромхозе — самое малопроизводительное. Поэтому в июне, июле и августе по очереди используют свои отпуска все члены укрупненной бригады: по пять человек в месяц. В осенне-зимнее время выработка значительно повышается.

Все это, так сказать, производственные дела. И им партком уделял не меньшее внимание, чем усилению партийного влияния в коллективах, улучшению массово-политической работы.

Партийный комитет по рекомендации администрации предприятия утвердил на своем заседании бригадирами укрупненных коллективов коммунистов Н. И. Борисова, В. С. Помыткина и А. Ф. Ляпко.

Плановое годовое задание — 45 тысяч кубометров. Бригады Н. И. Борисова и А. Ф. Ляпко решили стрелевать по 53 тысячи кубометров леса, а комсомольско-молодежная бригада В. С. Помыткина, созданная в феврале, — 50 тысяч кубометров.

Рабочком и администрация леспромхоза разработали условия соревнования укрупненных бригад. Его итоги подводились и ежедневно, и по кварталам. Первое место завоевала бригада Н. И. Борисова. Это, пожалуй, самый сплоченный коллектив на мастерском участке.

— Умеет Николай Иванович не только подобрать коллектив, — рассказывает секретарь парткома А. А. Гусаков, — но и так расставить людей, что каждый дает наибольшую выработку.

Работа укрупненных бригад находится в центре внимания парткома, рабочкома и дирекции. Почти на каждом заседании парткома, особенно в начале внедрения новой технологии, заслушивались отчеты бригадиров, мастера, начальника участка, главного инженера, директора леспромхоза. Постоянный контроль, забота о создании условий для высокопроизводительного труда, большая разъяснительная работа постепенно сделали свое дело. Коллективы стали трудиться лучше, перевыполнять установленные задания.

Немаловажную роль сыграла наглядная агитация. В специальных выпусках рассказывалось о том, что дают укрупненные бригады леспромхозу и что дает двухсменка рабочим. Ежедневно заполнялись доски показателей, выходили «молнии», боевые листки. Инженерно-технические работники выступали по местному радио, сообщая о том, как идут дела на первом мастерском участке, где проводился эксперимент. Агитаторы и политинформаторы регулярно проводили беседы в коллективах, рассказывали о личном вкладе каждого рабочего в успех бригады. Именно каждого, а не только бригадира, как ведется еще в некоторых леспромхозах. Отличился вальщик — отмечают его, хорошо поработал сменный тракторист — и ему воздают должное.

Большой вклад во внедрение новой технологии внесла первичная партийная организация Клюквинского лесопункта, возглавляемая известным бригадиром В. С. Наставко. Владимир Семенович не считался со временем. Нередко, окончив смену, он приезжал на первый мастерский участок, чтобы посмотреть, как идут дела, выяснить, что мешает, и принять меры по устранению недостатков.

В начале освоения новой технологии в агитационной работе использовались цифры и факты работы лесозаготовительных бригад Тюмени. Постепенно накапливался и свой материал, материал убедительный, свидетельствующий о преимуществах укрупненных бригад перед мелкими коллективами. Вот, например, какие цифры сейчас на вооружении политинформаторов и агитаторов. На Клюквинском лесопункте два мастерских участка. Первый работает по новой технологии, второй — по старой. План одинаков. На первом участке используются девять тракторов, на втором — 18. На первом трудятся 45, на втором — 50 человек (имеются в виду трелевочные бригады). За семь месяцев коллектив первого участка заготовил на 6.700 кубометров леса больше, чем второй. Плановое задание по машино-сменам на первом мастерском систематически перевыполняется, а на втором ни одна из бригад за восемь месяцев с ним не справилась. На первом участке повысилась заработная плата, снизилась себестоимость кубометра древесины.

Есть о чем поговорить агитаторам и политинформаторам. Прежде всего о том, что при новой технологии высок коэффициент использования трелевочных тракторов. Их теперь требуется вдвое меньше. Следовательно, леспромхозу нужно тратить вдвое меньше средств на приобретение трелевочной техники.

Сейчас те механизаторы, которые сначала были против укрупнения бригад, сами агитируют за двухсменку. Трактористы Н. Лялин и В. Архипов в свое время перешли на второй мастерский. Затем, однако, вернулись в укрупненные бригады.

— Малая комплексная, — объясняет В. Архипов, — часто простаивает. Заболел вальщик или тракторист — редко есть замена. На втором участке мало резервных тракторов. Поэтому простои случаются и при поломке машины. А в укрупненной бригаде и взаимозаменяемость хорошая, и резервный трактор всегда есть. Выработка выше, заработок — тоже.

В леспромхозе готовятся к переводу на укрупненную технологию второго мастерского участка. Партийный комитет, рабочком и дирекция леспромхоза, используя уже имеющийся опыт, решили внедрить здесь новую технологию с 1 октября. Сейчас прикидывается состав бригад, подбираются бригадиры, решаются технологические проблемы, особенно освещения рабочего места вечером. Рабочкому поручено проследить за организацией доставки рабочих, их питанием, за подготовкой обогревательных домиков. Создание укрупненных бригад на втором мастерском участке — основной пункт мероприятий по подготовке к зиме, утвержденных парткомом.

— Практика показала, — говорит секретарь парткома леспромхоза А. А. Гусаков, — что двухсменная организация труда для наших условий — самая производительная. Сейчас мы ставим задачу повышения выработки укрупненных бригад. Будем искать резервы, чтобы в новом, 1973 году каждый такой коллектив смог стрелевать по 60 тысяч кубометров леса вместо 45 тысяч по плану.

**С. АНДРЕЕВ.**

Электронная библиотека (репозиторий) Томского государственного университета
http://vital.lib.tsu.ru

Антонина ДАВЫДОВА, участница обороны Сталинграда

# Волгоградские встречи

## СТРАНИЦЫ ИЗ ДНЕВНИКА

**18 мая, четверг.** Три дня и три ночи стучали колеса, мчали меня из родного сибирского Томска в город-герой.

По дороге в Волгоград я делала остановку в Петропавловске. Там живет семья моей дочери Раи. Повидала внучат — Игорька, Олюшку. Они просили: «Возьми нас, бабушка, в Волгоград!..». Возьму, когда подрастут. Покажу, где воевала.

В Петропавловске мне в руки попала книжка Маршала Советского Союза, дважды Героя Советского Союза Василия Ивановича Чуйкова. Он, бывший командарм нашей 62-й армии, пишет о героизме советских воинов в битве над Волгой. Книга называется «Беспримерный подвиг». Читала я эту книгу и вспоминала свое участие в обороне Сталинграда, свои встречи с командармом. В том числе и самую радостную встречу в Москве, когда в дни 20-летия нашей Победы над гитлеровской Германией Василий Иванович вручал мне орден Ленина за боевые отличия в боях с немецко-фашистскими захватчиками. Тот день я запомнила на всю жизнь, как и другой счастливый день 1964 года, когда мне, стрелочнице станции Томск-I, в Кировском райкоме партии вручали билет члена нашей славной Коммунистической партии Советского Союза.

В книге маршала много говорится о ратных подвигах воинов 62-й армии, Сибирской 112-й стрелковой дивизии. Василий Иванович пишет о героизме командира нашей дивизии полковника Ивана Петровича Сологуба, о замполите дивизии Герое Советского Союза Петре Тихоновиче Михалицине, о начальнике артиллерии Николае Ивановиче Годлевском, о комиссаре Борисе Васильевиче Филимонове, о легендарном «лейтенанте Огонь» — Алексее Яковлевиче Очкине, в группе которого (сейчас ее зовут «57 бессмертных») мне довелось сражаться в Сталинграде.

И вот поезд останавливается у перрона станции Волгоград-I. Выхожу из вагона и сразу попадаю в объятия боевых подруг.. Мне преподносят ворохи пышных роз и пионов. Цветы вручают Татьяна Васильевна Акимова, наша бесстрашная разведчица, и Мария Тихоновна Михалицина, бывшая машинистка штаба Сибирской 112-й дивизии, жена Героя Советского Союза Петра Тихоновича Михалицина. Узнаю, что уже многие приглашенные ветераны съехались в Волгоград на встречу солдат Сибирской 112-й стрелковой дивизии. Все разместились в здании школы-интерната за тракторным заводом, вблизи от «кручи 57 бессмертных». Спрашиваю: «Приехал ли Очкин? Приехал ли наш соратник украинский писатель Стеценко?..». Отвечают: «Пока их нет, но есть от них телеграммы. Приедут и они».

Обедаем у Михалициной. Потом едем в школу-интернат № 4. Здесь снова объятия и цветы. Бесконечны восклицания: «А помнишь?!.». Вспоминаем о минувших годах испытаний, о наших незабвенных друзьях-товарищах, павших смертью героев. Говорим о живых ветеранах. Последних немного. Из 14 тысяч сражавшихся в окопах Сталинграда, из всей дивизии Сологуба в живых осталось 94 человека. Никогда мне не забыть эту цифру. Она свидетельствует о том, какими жертвами мы оплатили нашу победу, счастье жить в дни мира и созидания коммунизма.

Узнаю бывшую санитарку Валентину Никитичну Устинову-Горелик из Москвы, комиссара нашего отдельного истребительно-противотанкового дивизиона Бориса Васильевича Филимонова, храбрых бронебойщиков Николая Прокофьевича Сергиенко из Волгограда и Александра Семеновича Медведева из донецкого города Лисичанск. Здесь же бывшая медсестра Анечка Жук. Она с мужем. Помню, они еще на фронте полюбили друг друга, поженились. Теперь живут счастливо в украинском городе Днепропетровске, растят детей...

Целый вечер встречи. Воспоминания, слезы, песни, мечты.

**19 мая, пятница.** Всесоюзный праздник. Волгоград заалел, словно весь город надел пионерский галстук. Мы приглашены на пионерский парад, который состоится на берегу Волги. На этом параде нам, ветеранам войны, пришлось принимать рапорты и подарки. Нас принимали в почетные пионеры Волгограда, повязывали красные галстуки. Вместе с юными шагали мы в строю. Детские оркестры исполняли современные и фронтовые мелодии.

После парада пионерии нас пригласили на тракторный завод имени Феликса Дзержинского. Осматриваем монумент «Строителям коммунизма». У главных ворот тракторного установлен танк—память о войне... Здесь проходил передний край обороны. Отличные машины выпускает завод для нашего социалистического сельского хозяйства. С конвейера сходят оранжевые тракторы. А помню я сборочный цех и весь завод в руинах, в огне и дыму. Мы держали здесь оборону. Потом наша группа прорвалась на волжскую кручу. Там мы в октябре 1942 года дали клятву: «Ни шагу назад! Стоять насмерть! Для нас за Волгой земли нет!»... Мы честно сдержали клятву. Это засвидетельствует сегодня и красавец-завод.

Трое — Борис Васильевич Филимонов, Николай Прокофьевич Сергиенко и я приглашены в семью рабочего тракторного завода Бориса Мохова. Он в свободное от работы время занимается живописью. Рабочий-художник показывает нам свои картины. Мы видим товарищей из группы «57 бессмертных». Увидела я и себя среди защитников волжской твердыни. Среди «57 бессмертных» я была единственной девушкой. Мой «госпиталь» находился под тридцатиметровым обрывом. Я связала лестницу из солдатских обмоток и бинтов, лазила на кручу, подбирала раненых, а тяжелых опускала на берег, лечила и сплавляла на бревнах по Волге. Сыпались бомбы, мины, снаряды. А на самой круче стояли мы. Стояли насмерть! Никто не нарушил данной клятвы. И вот я смотрю на картины Бориса Мохова. Вспоминаю, как в окровавленной Волге плыла глушеная рыба. Я вылавливала ее, варила уху, кормила бесстрашных солдат, ибо никаких продуктов питания у нас тогда не было, а сражения длились сутками, очкинцы ни на минуту не покидали вырытые в камне боевые ячейки.

На одной из картин Бориса Мохова изображен подвиг нашего юного бойца Вани Федорова. Всего один день пробыл Ваня в комсомоле, но прожил его так, что шагнул в бессмертие. Ему во время танковой атаки перебило осколками обе руки. Тогда он зубами вытащил чеку гранаты и бросился под танк. Мы похоронили Ваню Федорова и поклялись отомстить врагу. Мне пришлось воевать потом автоматом Вани и сносить пошитые для него сапожки. В сапогах юного героя дошла я до Курской дуги, где наш бесстрашный командир Алеша Очкин закрыл своим телом вражеский дзот над рекой Хатушей у курского села Романово. Очкина посчитали мертвым. Там сейчас стоит обелиск над братской могилой, и на обелиске значится фамилия Алексея. А он чудом остался в живых. Тяжело раненого, его спасли курские партизаны, вылечив народными средствами. Одна из тех, кто спасал Очкина на Курской дуге,—бывшая партизанка Катюша Чернышева, ныне учительница в Курске, тоже приехала на нашу встречу. Завтра приедет и Очкин.

**20 мая, суббота.** Солнечный, как и в предыдущие дни, Волгоград. И на душе солнечно. Бегу навстречу высокому, стройному, с непокорными кудрями молодому человеку. Это же Алеша! Только поседели его виски. В дни боев на тракторном ему, комсомольцу, едва исполнилось семнадцать лет. А какое бесстрашие и мужество проявил наш командир! Сколько раз в его зоркие и острые глаза стального цвета заглядывала смерть! Сколько раз мне пришлось перевязывать его раны, заживлять их! Мы снова рядом. Этот человек весь в шрамах — святых шрамах, жестоких отметинах боев на Волге, на Днепре, при взятии Берлина и освобождении Праги.

Все мы, ветераны Сибирской 112-й дивизии, называем Алексея Яковлевича Очкина его боевыми кличками — «Лейтенант Огонь», «Комдив бессмертных». Не знаю, когда Очкин на войне спал. Он был неутомим, у него были железные нервы. Своей беспримерной смелостью и дерзостью, вечно горящим комсомольским сердцем, зажигающим словом он всех вдохновлял.

Когда в цехах тракторного завода враг нас палил огнем и резал металлом, в пылу схватки с гитлеровцами я даже и не заметила, как на мне загорелась гимнастерка. Алексей Очкин принял меня за мальчишку, окликнул: «Рыжий!», поделился последними патронами и посоветовал зря головой не рисковать. Лежа возле Очкина в сборочном цехе, я строчила из автомата. Фашисты шли на нас психической атакой. Очкинцы не дрогнули. Мы прорвались на кручу, где были боеприпасы...

Теперь об Очкине написаны книги, сложены песни. О нем рождались и рождаются легенды.

Алексея засыпали цветами. Он сразу стал нашим провожатым по Волгограду, так как знает здесь каждый камень, каждое дерево, каждый дом, как свои пять пальцев на искалеченной руке.

Идем в планетарий. Здесь нам показали Царицын времен гражданской войны, Сталинград памятных нам дней, теперешний Волгоград, выросший из руин и пепелищ, как сказочный богатырь на берегах русской реки.

Во второй половине дня поехали на Мамаев курган. Возложили венок на могилу нашего комдива Ивана Петровича Сологуба. Осмотрели памятник-ансамбль героям Сталинградской битвы, сооруженный творческим коллективом во главе со скульптором Евгением Вучетичем. На мемориальной стене изображен комсомольский билет, пробитый осколком и принадлежавший Алексею Очкину. Здесь мы сфотографировались на память. Среди нас и обладатель этого необычного билета (в нагрудном кармане под комсомольским билетом лежало тогда у Алексея зеркальце из нержавеющей стали — оно-то и спасло жизнь герою).

В стены памятника-ансамбля вделаны магнитофоны. Они воспроизводят звуки взрывов, выстрелов, возгласы: «Вперед! За Родину!». Звуки давней фронтовой обстановки без волнения нельзя слушать...

В пантеоне Славы гранитная рука держит вечный огонь. Здесь звучит торжественная мелодия. Всегда живые цветы у монумента «Скорбящей матери», склонившейся над телом сына-воина. К монументу «Стоять насмерть!» мы подходим с особым чувством: в фигуре воина с автоматом Евгений Вучетич запечатлел образ легендарного командарма Василия Ивановича Чуйкова. «Стоять насмерть!» — это слова из приказа Чуйкова.

Мы обошли весь Мамаев курган, где стояли насмерть и где ныне возвышается видимая всему миру фигура Матери-Родины, взметнувшей меч гнева и народной мести. Он занесен как предупреждение всем, кто посягнет на наш мирный труд. Мы проведали спящих вечным сном героев, наших боевых побратимов, не доживших до счастливых дней коммунистического строительства. Обошли и незастроенный участок кургана. Там все так, как было в дни битвы: земля перемешана с железом, опалена огнем, полита нашей кровью и слезами. В ней полно осколков, гильз. Я взяла пули, патроны, стабилизатор от мины и горсть священной земли. Передам это в Томский краеведческий музей.

От главного монумента, с вершины Мамаева кургана нам виден весь город-герой, раскинувшийся над Волгой на десятки километров. Сказочный город изумляет и очаровывает современными зданиями, широкими проспектами и площадями, красивыми парками и дворцами, заводами и школами... В нем живут свыше 800 тысяч человек. Город-герой ежедневно принимает десятки тысяч гостей, наших соотечественников и граждан зарубежных государств. Все честные люди приезжают отдать дань уважения тем, кто отстоял мир от гитлеровской чумы.

...Нас пригласили на берег Волги, в плавучий кафе-ресторан. Устроили для ветеранов Сибирской 112-й стрелковой дивизии званый обед. Играл оркестр. Мы пели фронтовые песни. Особенно задушевно лилась над Волгой «Катюша». Вспоминали ратные подвиги, погибших друзей. Где бы мы ни были, они всегда с нами, в наших сердцах. Мы несем их неувядающую славу по советской земле, стараемся доделать то, о чем они мечтали на войне, передаем эстафету детям и внукам.

Ко мне не раз уже обращались бывшие бойцы и командиры:

— Вас зовут Солнышком? Вы Антонина Давыдова?

Я посмотрела на человека, который только что меня окликнул. В его продолговатом морщинистом лице что-то знакомое. Но разве вспомнишь сразу имена всех, кому на фронте оказывала медицинскую помощь, с которыми отражала атаки? Отвечаю:

— Да, я Антонина Давыдова.

— Это же вы были медсестрой в нашем истребительном противотанковом взводе в июле 1943 года на Курской дуге? Помните, как наши «сорокопятки» и ПТР громили немецкие танки?

— Помню. Все помню.

— Вот и я вас сразу узнал. Это вы, Солнышко, выносили меня раненого и контуженого из-под огня. Я жизнью вам обязан... Еще раз спасибо.

— Из-под огня не только я, но и несколько бойцов выносили вас.

Теперь я узнала его. Это был командир противотанкового взвода истребителей Тихон Васильевич Пушкарев. Спасли мы его в тяжелые дни. Под Курском разгорелась беспримерная танковая битва. Пушкарев командовал своим взводом «сорокопяток» и противотанковых орудий. Ставка Гитлера пыталась устроить советским войскам под Курском «немецкий Сталинград». Враг двинул на нашу армию новые танки «тигры» и самоходки «пантеры». Курская огненная дуга вошла в историю Великой Отечественной войны как самое величайшее в истории танковое сражение.

Пушкарев сейчас работает во Владимире. Воин Отечественной является воином трудового фронта. Он показал мне фотографии своей семьи и попросил сфотографироваться с ним на память: «Повезу жене и детям этот снимок, чтобы они знали, кому я обязан жизнью».

К нам подошел Николай Сергиенко. Протянул телеграмму из Донбасса. Завтра приезжает писатель Григорий Стеценко, автор книг о Никите Изотове, Алексее Стаханове и других шахтерах. Стеценко сдружил нас с донбасскими шахтерами, с богатырем угольного фронта Алексеем Стахановым. Он не раз писал о нашей группе «57 бессмертных», добивался сооружения памятника на волжской круче...

**(Продолжение следует).**

* * *

**НА СНИМКЕ: пионеры горячо встретили ветеранов; в нижнем ряду вторая слева — Антонина Моисеевна Давыдова.**

# Крупное открытие физиков

Советские физики продолжают штурмовать тайны микромира. Они обнаружили новое, неизвестное ранее явление распада омега-мезона на две частицы: нейтральный пи-мезон и гамма-квант. Такова краткая формула нового крупного научного открытия, которое было зарегистрировано 21 сентября на заседании Комитета по делам изобретений и открытий при Совете Министров СССР.

Впервые мезон встретился ученым еще четверть века назад в составе космических лучей. Это самая короткоживущая и многолиная частица. Теперь известно более тридцати мезонов разных «сортов» — заряженных и нейтральных.

Омега-мезон интересен тем, что позволяет ученым изучать закономерности сильных взаимодействий элементарных частиц. Для их познания весьма важное значение имеет эффект распада омега-мезона, который открыли в Институте теоретической и экспериментальной физики доктора физико-математических наук А. Г. Мешковский и В. А. Шебанов, кандидаты физико-математических наук В. В. Бармин, А. Г. Долголенко, Ю. П. Никитин, научный сотрудник Ю. С. Крестников.

Омега-мезоны были получены на синхротроне при столкновениях элементарных частиц с энергиями от 1,25 до 4,5 миллиарда электроновольт. Затем при выводе пучка в пузырьковую камеру произошло взаимодействие его с другими частицами. В этот момент и произошло главное событие: распад омега-мезона на пи-мезон и гамма-квант.

Во время экспериментов было сделано около ста тысяч фотоснимков, на которые фиксировались различные взаимодействия элементарных частиц. Из всех просмотренных фотографий отобрано сто снимков, которые запечатлели эффект распада омега-мезона.

В повторных экспериментах ученые США, Франции и Швейцарии снова наблюдали подобное явление.

Открытие группы московских физиков имеет не только важное значение для теории элементарных частиц. Оно позволило получить новые ценные данные о взаимодействиях этих частиц и расширило наши познания о микромире.

**А. ПРЕСНЯКОВ,**
**корр. ТАСС.**

Москва.

# СООБЩЕНИЯ ИЗ-ЗА РУБЕЖА

## Пресс-конференция Ж. Помпиду

ПАРИЖ, 22 сентября. (ТАСС). В Елисейском дворце состоялась пресс-конференция президента Французской Республики Ж. Помпиду. В ответах на вопросы французских и иностранных журналистов президент высказался по наиболее жгучим внешнеполитическим, внутренним и экономическим проблемам, стоящим сейчас перед Францией.

Отвечая на вопрос о значении принципов сотрудничества между Советским Союзом и Францией, подписанных во время визита во Францию Л. И. Брежнева, для развития франко-советских отношений, Помпиду заявил:

Я был в Москве, и мы выработали с Советским правительством несколько совместных документов. Позднее нам нанес визит Генеральный секретарь ЦК КПСС Л. И. Брежнев. Это было важным событием.

Во время этого визита, продолжал Ж. Помпиду, мы с величайшей откровенностью говорили о всех проблемах, включая наши различные концепции экономических, социальных и политических систем. Но мы разработали документы, и в частности заявление о принципах, на которых, как подтверждают Советский Союз и Французская Республика, они основывают свою политику как в отношениях между собой, так и в международных отношениях. И я рассматриваю это заявление как основополагающее. Я убежден, что оно может самым благоприятным образом повлиять на отношения между всеми европейскими странами, между всеми странами мира. И сегодня, как и тогда, я придаю этому заявлению первостепенное значение, подчеркнул президент.

Ж. Помпиду подтвердил, что «сегодня франко-советское сотрудничество лучше, чем когда бы то ни было».

В ходе пресс-конференции Ж. Помпиду затронул вопрос об обстановке в Индокитае. Он подчеркнул, что Франция «остается верна» принципам, изложенным еще генералом де Голлем. Результат, который интересует Францию, сказал президент, — это мир и независимость всех стран Индокитая.

Ж. Помпиду выразил глубокую озабоченность развитием обстановки на Ближнем Востоке, где Израиль предпринимает агрессивные акции против соседних арабских государств. Остановившись в этой связи на палестинской проблеме, он подчеркнул важность ее решения.

Говоря о социальной и экономической политике французского правительства, Ж. Помпиду затронул проблему роста цен в стране, отметив, что «она вызывает озабоченность у французов».

## В БУНДЕСТАГЕ ФРГ

БОНН, 22 сентября. (ТАСС). В бундестаге состоялось голосование по вопросу о доверии правительству, поставленному канцлером ФРГ В. Брандтом. За доверие правительству было подано 233 голоса, против — 248 голосов, воздержался один депутат.

Члены правительства намеренно не участвовали в голосовании, чтобы, как об этом ранее заявлял канцлер Брандт, открыть путь к проведению досрочных выборов в связи с тем, что в парламенте создалось равновесие сил правящих и оппозиционных партий.

Сразу же после голосования в бундестаге канцлер ФРГ В. Брандт посетил президента ФРГ Г. Хейнемана и информировал его о результатах голосования по вопросу о доверии правительству.

## ФРГ: НАЗНАЧЕНЫ ДОСРОЧНЫЕ ВЫБОРЫ

БОНН, 23 сентября. (ТАСС). Президент ФРГ Г. Хейнеман подписал вчера декрет о роспуске бундестага.

Досрочные парламентские выборы назначены на 19 ноября.

## В Генеральном комитете Генеральной Ассамблеи ООН

НЬЮ-ЙОРК, 22 сентября. (ТАСС). Генеральный комитет Генеральной Ассамблеи ООН практически завершил рассмотрение предварительной повестки дня нынешней XXVII сессии. Он рекомендовал Генеральной Ассамблее оставить в окончательном варианте повестки дня все наиболее важные пункты, сформулированные накануне открытия сессии.

Генеральный комитет поддержал внесенное делегацией СССР предложение включить в повестку дня сессии вопрос «О неприменении силы в международных отношениях и запрещении навечно применения ядерного оружия».

Генеральный комитет утвердил также пункт о предложении Советского Союза о созыве всемирной конференции по разоружению. Как заявил в своем выступлении представитель Бельгии, за год, истекший после предыдущей сессии Генеральной Ассамблеи, были проведены консультации, которые выявили глубокую заинтересованность стран — членов ООН в решении проблем разоружения по существу.

Для включения в окончательную повестку дня сессии рекомендован вопрос о положении на Ближнем Востоке, который приобрел особую актуальность ввиду новых агрессивных акций Израиля против соседних арабских государств.

**ЯПОНИЯ. Прошел месяц, как началась борьба жителей Иокогамы против отправки американской военной техники в Южный Вьетнам. Многократные попытки американских военнослужащих преодолеть 35 километров, которые отделяют базу от порта, окончились неудачей. Японский народ выражает возмущение тем, что страна используется в качестве базы для агрессии США во Вьетнаме.**

**НА СНИМКЕ: демонстранты перед входом на американскую военную базу с лозунгами протеста.**

Фото Джапан Пресс — ТАСС.

# СПОРТ

## ТРИ ШАЙБЫ ФОРЫ

Хоккеисты сборной СССР, блестяще проведя третий период, вырвали победу у сильнейших профессионалов Канады в первом матче в Москве 22 сентября — 5:4 (0:1, 0:2, 5:1). Шайбы у победителей забросили Блинов, Анисин, Шадрин, Гусев и Викулов, у проигравших — Паридзе, Кларк и две Хендерсон.

(ТАСС).

## ПЕРВЫЕ СТАРТЫ

СКОПЛЕ, 22 сентября. (ТАСС). В матче с командой Кубы в третьем туре шахматной олимпиады Петросян сыграл вничью с Родригесом, Карпов выиграл у Кобо, Савон проиграл Эстевесу. Гроссмейстер Корчной, несмотря на то, что у него была весьма трудная позиция, при доигрывании нанес поражение Гарсиа.

Третий тур принес неожиданности. В восьмой группе, куда была «посеяна» сборная США, лидерство захватила команда Филиппин — 10 очков. Филиппинцы выиграли у команды Виргинских островов — 4:0. Все четыре партии во встрече США—Румыния закончились вничью.

Упрочили свое положение претенденты на участие в главном финале: команда Югославии лидирует во второй группе с десятью очками. У сборной ФРГ — 11,5, у шахматистов ГДР — 10,5 очка.

## Тур, щедрый на голы

Семь матчей очередного тура футбольного чемпионата СССР были сыграны 22 сентября. Это был день, щедрый на голы,—22 раза мяч побывал в воротах! «Рекордсменами» тура стали московские динамовцы, пославшие пять мячей в сетку «Нефтчи», играя на поле бакинцев.

Футболисты «Нефтчи» ответили двумя голами.

Со счетом 3:0 московские торпедовцы победили во Львове местные «Карпаты», получив возможность сделать «скачок вверх» в турнирной таблице. Важное очко спас «Зенит» в Киеве, сыграв с прошлогодними чемпионами СССР, — 1:1. И футболисты «Арарата» сыграли вничью в гостях с ростовским СКА — 1:1. Лидеры — спортсмены ворошиловградской «Зари» — довольствовались на своем поле ничьей — 2:2 с динамовцами Тбилиси. «Кайрат» победил «Локомотив» — 3:0, «Днепр» — минское «Динамо» — 1:0.

(ТАСС).

Электронная библиотека (репозиторий) Томского государственного университета
http://vital.lib.tsu.ru



# СЛОВО К РЫБОЛОВУ-ЛЮБИТЕЛЮ

Рыбная промышленность Томской области ежегодно дает стране десятки тысяч центнеров высококачественной пресноводной рыбы. Но рыбные богатства в наших реках не безграничны. И если к ним подходить потребительски, неразумно, то им можно причинить непоправимый вред. Советское государство строго оберегает природные богатства от людей, хищнически посягающих на их сокровища.

Имеет ли право рыбак-любитель ловить бреднем или сетью рыбу? С таким вопросом часто обращаются в Томскую инспекцию рыбоохраны. Совет Министров СССР утвердил Положение об охране рыбных запасов и о регулировании рыболовства в водоемах СССР, где сказано о том, что разрешается спортивный и любительский лов рыбы удочками всех видов, спиннингом, дорожкой и блеснами, жерлицами и кружками не более 10 штук на рыболова. Ловля рыбы в заповедниках, рыбопитомниках и других культурных рыбных хозяйствах запрещена.

Ряд северных районов нашей области приравнивается к районам Крайнего Севера, где эти правила несколько изменены. Начиная от Кривошеинского района и далее вниз по Оби разрешается лов рыбы одной ставной или плавной сетью длиной до 25 метров или бреднем длиной до 20 метров, или одним вентерем на лодку. Размеры ячеи в указанных орудиях лова должны соответствовать правилам рыболовства в Обском бассейне. В южных районах рыбная ловля сетями дозволена лишь в специально отведенных для спортивного и любительского рыболовства местах и в разрешенное время года.

Тысячи любителей рыбной ловли, аккуратно соблюдая правила рыболовства, проводят свой досуг на рыбалке. В этом они находят хороший отдых и удовольствие. Однако многие любители рыбной ловли не соблюдают правил рыболовства и вольно или невольно становятся браконьерами. При нарушении правил они лишаются орудий лова и привлекаются к административной ответственности. В реках нашей области запрещен лов осетра, стерляди, нельмы, муксуна, судака, леща, карпа и других ценных видов рыб. За вылов указанных рыб взыскивается ущерб, независимо от ее размера и веса. Так, например, жители города Колпашева Н. А. Левин и Ю. А. Лапшин уплатили за нанесенный ущерб по 643 рубля каждый да по 50 рублей штрафа. За браконьерство наказаны работник завода измерительной аппаратуры А. С. Батурин, кондуктор УЖД Ергайского леспромхоза Д. Ф. Чудяков, проживающий в Моряковке командир-механик Запсибпароходства А. В. Сиденков, шофер А. В. Чиликов и тракторист А. И. Разин из совхоза имени XXI съезда КПСС Кожевниковского района и другие.

Браконьер — это человек с низкой сознательностью, который свои личные интересы ставит выше общественных. Одной из причин многочисленных фактов браконьерства является и то, что общественные инспектора, рекомендованные месткомами профсоюзных организаций предприятий и охотколлективами, слабо проводят работу по разъяснению среди рыболовов-любителей правил рыболовства в Обском бассейне. Здесь речь идет не о том, чтобы прекратить заниматься рыбной ловлей, которая является увлечением многих людей, а о том, чтобы этот вид отдыха использовать разумно, в рамках соблюдения законности.

С участием широкой общественности, и прежде всего членов Всероссийского общества охраны природы, мы стараемся создать прочный заслон всякому браконьерству, расхищению рыбных богатств в наших водоемах. Надеемся, что все факты нарушения правил рыболовства будут по нашему представлению обсуждены на собраниях коллективов, к браконьерам будут применены самые строгие меры воздействия.

**И. КАЗАНЦЕВ,**
**инспектор рыбоохраны.**

## НАЕДИНЕ С ПРЕКРАСНЫМ

КОЛЛЕКТИВНУЮ КНИГУ ПИШУТ ЧИТАТЕЛИ

### КАЛИНУШКА

**Вы замечали, как красив осенью куст калины! Ее крупные, в ладонь, лопастые листья, огромные гроздья ярко-красных ягод поспорят с украшениями любого культурного кустарника. Недаром старинная народная песня поставила красавицу-калину в первую строку.**

**В пойменных ивняках и по берегам речек калины у нас очень много, обильные урожаи у нее почти ежегодно. Она стала привычной, может быть, поэтому и не замечают ее высоких декоративных качеств. Она не занимает должного места в озеленении. Обидно за нее. Пора, наконец, исправить эту ошибку при осенних озеленительных работах, в питомниках посеять калину семенами или просто ягодами для будущих лет.**

**Наша дикая калина полезна. Ее кора введена в государственную фармакопею как хорошее кровоостанавливающее средство, особенно при внутренних кровотечениях. Государство ежегодно заготовляет кору калины в больших количествах. Народная медицина широко использует отвар коры против золотухи у детей (ванны), настоем цветов поят детей от сыпи и золотухи. Сок свежих ягод служит слабительным и для уничтожения прыщей на лице. Наконец, ягоды калины богаты витаминами. Пареные с солодом или ржаной мукой да сдобренные сахаром, они очень вкусны сами по себе и служат начинкой для пирогов и ватрушек.**

**Заслуживает уважения наша калинушка. Следует побольше садить ее в наших садах, парках и палисадниках.**

**В. ДОБЫЧИН.**

г. Томск.

### НОРА

**Однажды, в суровую зиму, мы приютили потерявшуюся овчарку. В течение одиннадцати дней она жила у нас, пока мы разыскивали ее хозяев. За эти дни она очень привязалась к нам, была ласкова, послушна и смотрела такими теплыми глазами, что не полюбить ее было невозможно. Особенно она привязалась ко мне, всюду за мной ходила, ласково прижималась к ногам и подталкивала черным мокрым носом мою руку, чтобы я погладила ее. И я гладила ее большую красивую голову. Она ни разу на нас не заворчала, хотя мы были для нее, особенно первое время, чужими и незнакомыми людьми.**

**Свое первое купание она перенесла удивительно кротко и покорно, хотя эта порода собак считается злобной.**

**Спокойная, уравновешенная, она почти совсем не лаяла. Но однажды она нас очень удивила. Мы не знали, найдутся ли ее хозяева, и решили проверить состояние ее здоровья. Для этого вызвали ветеринара. Нора (так мы ее назвали) лежала в прихожей и вдруг вскочила со страшным лаем, рассвирепела, как дикий зверь.**

**Через некоторое время раздался звонок. Пришел ветеринар. До этого многие к нам приходили, Нора ни на кого не набрасывалась. Как она могла узнать, что приближается — не стоит у двери, а приближается — человек, который может причинить ей боль! Она рвалась так яростно, что я вынуждена была надеть ей намордник.**

**Нора не только не укусила меня, а даже не огрызнулась. Что это—разум, инстинкт! Или сознание, что к ней прикасается рука друга!**

**Много загадок задают нам животные.**

**Когда разыскались Норины хозяева, было тяжело с ней расставаться. Имя у нее оказалось совсем другое, но для нас она навсегда осталась нашей милой Норочкой.**

**В. ТАТАРИНОВА.**

г. Томск.

## Лука Григорьевич ФЕДОСЕЕВ

22 сентября, на шестьдесят шестом году жизни скоропостижно скончался член КПСС с 1926 года, персональный пенсионер союзного значения, бывший секретарь Томского обкома КПСС Лука Григорьевич Федосеев.

Л. Г. Федосеев родился в 1906 году в г. Нижнеудинске Иркутской области. Свою трудовую деятельность он начал с 14 лет батраком.

После окончания советско-партийной школы в г. Иркутске Л. Г. Федосеев избирается секретарем Нижнеудинского райкома ВЛКСМ. В 1929 г. он окончил рабфак и поступил учиться в Томский электромеханический институт инженеров железнодорожного транспорта. С этого времени вся жизнь и деятельность Л. Г. Федосеева связана с г. Томском. В 1934—1942 гг. он работал преподавателем и секретарем партийной организации института, директором Томской ТЭЦ.

В 1942 г. Лука Григорьевич избирается секретарем Кировского райкома КПСС, затем — секретарем Томского горкома партии.

В 1948 г. Л. Г. Федосеев выдвигается на работу в Томский обком КПСС — вначале заведующим отделом тяжелой промышленности, а с 1954 г.—секретарем областного комитета партии. В 1960—1963 гг. он работает заместителем председателя Томского совнархоза.

Находясь с 1963 г. на пенсии, Л. Г. Федосеев до последних дней жизни принимал активное участие в работе городской партийной организации, был избран членом Кировского райкома КПСС.

Л. Г. Федосеев внес большой вклад в развитие коммунального хозяйства, оставил после себя глубокий след в развитии г. Томска.

Где бы ни работал Лука Григорьевич, везде он относился к порученному делу с чувством высокого партийного долга.

Томичи хорошо знали Луку Григорьевича как человека неутомимой энергии, высокой принципиальности, чуткого и внимательного товарища.

За заслуги перед Родиной Л. Г. Федосеев награжден орденом «Знак Почета» и несколькими медалями.

Светлая память о верном сыне партии и народа Л. Г. Федосееве навсегда сохранится в наших сердцах.

**А. И. Бортников, Е. А. Вологдин, А. Е. Высоцкий, Е. К. Лигачев, Ю. И. Литвинцев, Н. В. Лукьяненок, А. Н. Новоселов, П. Я. Слезко, Г. Н. Судобин, В. П. Цареградский, К. А. Цыцарев, М. С. Козырев, А. Г. Блинов, Г. М. Калаба, Н. Г. Черкашин, А. М. Сафронов, Д. А. Шмаков.**

### ИЗВЕЩЕНИЕ

Городской семинар пропагандистов политшкол состоится 26 сентября, пропагандистов школ основ марксизма-ленинизма — 27 сентября, пропагандистов комсомольских кружков — 28 сентября, пропагандистов школ коммунистического труда — 29 сентября.

Все семинары будут проводиться в Доме политического просвещения с 9 часов утра.

**Редактор**
**А. Н. НОВОСЕЛОВ.**

ВЫПУСК СЕМНАДЦАТЫЙ

# КУРЬЕР ПРИРОДЫ

## БРАКОНЬЕРЫ НАКАЗАНЫ

«Факты, изложенные в корреспонденции «С мешком за браконьерами», подтвердились, виновные в нарушении правил охоты наказаны», — сообщил нам начальник областного управления охотничье-промыслового хозяйства тов. Пичагин.

Напомним, о чем шла речь в тревожном письме, опубликованном 28 мая. Ранней весной несколько групп охотников-любителей Томска отправились в свои охотничьи приписные хозяйства и заказники с целью, якобы, охраны угодий от браконьеров. На самом деле эти группы под руководством ответственных работников предприятий занялись отстрелом уток и селезней, хотя весенняя охота была полностью запрещена.

Как теперь выяснилось, группе охотников-любителей Томского мелькомбината путевки на право охоты были выданы председателем Молчановского райохотобщества В. Ф. Рознером незаконно. За варварский отстрел уток-самок и другой болотной дичи (даже сверх указанной в путевке нормы) нарушителям предъявлены гражданские иски: главному инженеру комбината Г. Н. Воробьеву и Н. А. Вершинину по 235 рублей каждому, а более «удачливому» В. К. Азарову — 245 рублей.

А вот какие суммы в фонд государства внесли браконьеры с завода резиновой обуви: инициатор поездки, председатель первичного охотколлектива начальник цеха А. Л. Миносов отстрелял 9 уток и заплатил за них 135 рублей; физрук И. К. Куцев за одну утку — 15 рублей; начальник лаборатории Г. Е. Кожемяков, главный энергетик завода И. С. Незнамов, слесарь Т. В. Березов, отстрелявшие по 8 уток, заплатили по 120 рублей каждый, работник заводоуправления П. В. Пугачев за 14 селезней — 210 рублей. Шофера А. Е. Мельниченко застали с ружьем в заказнике. Он лишен права охоты на год.

Группа охотников-любителей завода измерительной аппаратуры во главе с инженером А. Н. Панферовым отстреляла, не имея путевок, 67 уток, за что уплатила штраф в сумме 1.020 рублей.

Дичь конфискована и передана в сельпо.

Факт незаконной выдачи путевок председателем Молчановского райохотобщества обсуждался на заседании правления областного общества охотников и рыболовов. В. Ф. Рознеру вынесено предупреждение. Многие охотники из указанных групп лишены права охотиться на срок от одного до трех лет.

**Соболь — типичный наземный хищник сибирской тайги. Зимой в поисках мышевидных грызунов он ныряет в землю и движется в ее толще. Питается, кроме того, кедровыми орешками, ягодами, насекомыми. При неурожае кедра охотится на белок и бурундука.**

Гравюра на металле В. Моисеева.

## НА СТЫКЕ СМЕН

Реже в тучах взрывается
просинь,
Веет холодом от
сентября.
Кто-то буркнул:
«Противная осень...».
Ну, уж это, по-моему, —
зря!
Просто лето закончило
смену.
Осени нету,
как таковой.
Соблюдая
график Вселенной,
Лето в отпуск уходит
зимой.
С листным шорохом,
чуть печальным,
Покатилось
за горизонт,
Ритуальным дождем
прощальным
Продырявив небесный
зонт,
Лес обрызгав оранжевой
краской,
Зерна плотью налив
тугой...
Все — уместно.
Логично.
Прекрасно.
Даже зябкой осенней
порой.

**Т. ЮРЬЕВ.**

**РАССКАЖИТЕ О ЧЕЛОВЕКЕ, КОТОРЫЙ, ПО ВАШЕМУ МНЕНИЮ, ЯВЛЯЕТСЯ ОБРАЗЦОМ АКТИВНОГО, ТВОРЧЕСКОГО ОТНОШЕНИЯ К ПРИРОДЕ. С таким вопросом «Курьер природы» обратился к своим читателям и получил интересные письма. Вот одно из них.**

*Монолог по просьбе редакции*

## ВЫСШИЙ СУДЬЯ И АККУМУЛЯТОР

СНАЧАЛА пару слов о себе. Родился я в Астраханской области, но много лет прожил в Сибири. Так называемые звездные часы своей жизни я провел на лоне природы. И вот об одной дружбе с человеком, страстно преданным идее преображения суровой сибирской земли, я и хотел бы рассказать. Речь пойдет об известном бакчарском садоводе, ныне покойном, Василии Ивановиче Гвоздеве, о том, какую роль сыграл он в моей жизни.

Василий Иванович был родом из Ленинграда. Когда молодого агронома спросили в Новосибирске, чем бы он хотел заняться, тот заявил: «Хочу доказать, что и в Нарыме могут цвести сады». Гвоздев получил направление в Бакчар. Здесь мы с ним в 1933 году и встретились.

Засучив рукава, Гвоздев работал, как вол. На месте вековой тайги он разбил прекрасный сад. Первый, но не последний в его жизни. Сад обильно плодоносил. Но не товарная продукция интересовала пытливую натуру мичуринца. Он экспериментировал, создавал сибирские сорта плодово-ягодных культур. Во все концы Сибири слал саженцы. Его идея восторжествовала: пример Гвоздева породил сотни прекрасных садов на самой, казалось бы, не пригодной для этого земле.

Я жил в Бакчаре с 1933 по 1959 год. Гвоздев переманил меня из колхоза в свое хозяйство, которое позднее стало называться Бакчарским плодово-овощным опорным пунктом. Здесь я работал на пасеке, созданной Василием Ивановичем в 12 километрах от райцентра.

Гвоздев любил все живое, но особенно — цветы (ах, какие цветы он выращивал в Бакчаре!), сады, лошадей и пчел.

Что касается лошадей, то гвоздевских возчиков узнавали по выезду. В его хозяйстве была отменная племконюшня.

Садам он посвятил всю жизнь. В его бакчарской конторе висел лозунг Мичурина о милостях природы. Очень любил животных, мечтал сфотографировать в тайге медведя или лося. Постоянно носил с собой фотоаппарат. Однажды медведь пошел навстречу его пожеланиям, но зверь был в плохом настроении — пришлось приналечь на весла (дело было на реке), забыв про фотоаппарат.

Он умел многие вещи делать сам. Чинил себе сапоги, ремонтировал замки. Я уж не говорю о его специальных познаниях и самобытных хитростях: как поймать рыбу, разжечь костер, прокормиться на подножном корме, заблудившись в тайге.

А какие разговоры вел он у костра! Интереснейшая биография! Сейчас в Бакчарской школе создан музей В. И. Гвоздева. Замечательная идея! И как жаль, что материалы о таких людях мы начинаем собирать лишь после их смерти. Сколько новинок в области агрономии, садоводства, пчеловодства могли бы записать с его слов ребята, задумай они свой музей пораньше!

Я перенял его любовь к пчелам. Скажу вам: пчеловодство — неиссякаемая тема душевного разговора, безграничный простор для деятельности. Я до сих пор вожусь с пчелами и надеюсь передать внукам это интереснейшее ремесло, в котором природа раскрывается во всей своей красе и силе. Большего знатока в этом деле, чем Гвоздев, я не знал. Бывало, достаточно ему бросить беглый взгляд на улей, и он уже знает, чем пчелиная семья болеет, что ей не хватает. На память о совместной работе и дружбе он подарил мне старинный словарь по пчеловодству. Это самый дорогой для меня подарок. Его я тоже передам по наследству тому, кто полюбит пчел.

Я видел, как он восхищается цветущим садом. Я тоже познал эту радость. Он умел по-детски непосредственно радоваться каждому живому росточку, почке, цветку, плодам рук своих.

Он умел смотреть вперед. Его фантазия о будущем была ощутима, реальна, и главное — он умел делать жизнь краше собственной мечты.

Он любил работать. Неважно что — душа его и руки постоянно просили работы. Много поездивший по белу свету, признаюсь: только дружба с Василием Ивановичем раскрыла мне простую в общем-то истину —любовь к природе может увлечь, дать безграничный простор для творчества. Природа — твой высший судья и аккумулятор. Только она дает человеку возможность побыть наедине с самим собой, увидеть в ее отражении свою душу.

Василий Иванович никогда не замыкался в своем кругу. У него было много знакомых — по всему Союзу. Любил угощать их, проявляя при этом всю широту своей прекрасной доброй натуры. Жил скромно, в домике на краю выращенного им сада.

Мы играли с ним в одном коллективе художественной самодеятельности. Рослый, громоголосый, кипучий по натуре, он в любой роли был интересен. Готовясь к выступлению, Василий Иванович очень волновался. Чтобы успокоиться, шел в сад, на берег Галки.

Любимая привычка — ходить, заложив руки назад.

Трудно найти в тех местах, где я жил, речушку, на которой бы я не рыбачил. Сколько окуней, чебаков и щук потягал я из речной глади удочкой. Никогда не брал в руки сети. Сети — это уже не спорт и не отдых, а наживной промысел. Ни разу не стрелял в лося. И лоси не раз платили мне доверчивостью, а это—что любовь и дружба с человеком. Предать эту доверчивость выстрелом — самое низкое преступление.

За 67 лет жизни я ни разу не пользовался правом на курорт, лишь один раз был в доме отдыха. Все отпускные месяцы провел на лоне природы, в основном на рыбалке, и чаще всего один. Почему один? Я сам не мог ответить на этот вопрос, пока не прочел в «Комсомолке» богатую статью о моей, рыбацкой, страсти, о роли природы в жизни человека. Так вот, один товарищ писал, что уединение на лоне природы способствует самоанализу, помогает человеку сориентироваться в его отношениях с товарищами по работе, с домашними. Это очень верно. Я разделяю это мнение. И Василий Иванович его разделил бы.

**М. ЧЕКМАРЕВ.**

г. Томск.

## КИНО

### В КИНОТЕАТРАХ: имени М. ГОРЬКОГО

24 сентября. **«Старики-разбойники»** — 8-50, 10-40, 12-30, 14-20, 16-10, 18, 19-50, 21-40. **«Раны земли нашей»** — 8-35, 10-30. **«Дама на рельсах»** — 12-25, 14-20, 16-15, 18-10, 20-05, 22. **Зал кинохроники — хроникально - документальные фильмы** — 9, 10-05, 11-10, 12-15, 13-20, 14-25, 15-30, 16-35, 17-40, 18-45, 19-50, 20-55, 22.

25 сентября. **«Дорога к счастью»** (две серии) — 9, 12, 15, 18, 21. **«Дорога к счастью»** (две серии) — 9-20, 12-20, 15-20, 18-20, 21-20.

### «ОКТЯБРЬ»

24 сентября. **«Старики-разбойники»** — 8-40, 10-30, 12-20, 14-10, 16, 17-50, 19-40, 21-30. **«Шельменко-денщик»** — 9, 12-30, 14-20, 16-10, 18, 19-50, 21-40. Для детей — **«Чудак из 5-го «Б»** — 10-50.

25 сентября. **«Дорога к счастью»** (две серии) — 8-30, 11-10, 13-50, 16-30, 19-10, 21-50. **«Дорога к счастью»** (две серии) — 9-05, 13-20, 16, 18-40, 21-20. Для детей — **«Ко мне, Мухтар!»** — 11-45.

### ДВОРЕЦ СПОРТА

25 сентября. **«Русское поле»** — 19, 21.

### ДОМ ОФИЦЕРОВ

24 сентября. **«Его звали Роберт»** — 18, 20, 22.

25 сентября. **«Слепой дождь»** — 18, 20, 22.

### имени И. ЧЕРНЫХ

24 сентября. **«Старики-разбойники»** — 8-40, 10-25, 12-10, 13-50, 15-35, 17-20, 19-05, 20-50. **«Черный бархат»** — 8-40, 12, 13-40, 15-20, 17, 18-40, 20-20, 22. Для детей — **«Как мыши кота хоронили»**—10-20.

25 сентября. **«Дорога к счастью»** (две серии) — 8-30, 11, 13-40, 16-20, 19, 21-30. **«Набережная туманов»** — 8-40, 12-10, 13-50, 16, 17-45, 19-30, 21-15. Для детей — **«Чудак из 5-го «Б»** — 10-25.

### «СИБИРЯК»

24 сентября. **«Две любимые»** —10-30, 12-25. **«Цветок и камень»** (две серии) — 13-40, 16-20, 19, 21-40. Для детей — **«Как Ослик счастье искал»** — 9-20.

25 сентября. **«Старики-разбойники»** — 11, 12-40, 14-20, 16, 17-40, 19-20, 21. Для детей — **«Юнга со шхуны «Колумб»** — 9-20.

### «ПИОНЕР»

24 сентября. **«Чебурашка»**— 9, 10-20, 11-40. **«Горячие тропы»** — 13, 14-40. **«Слуги дьявола»** — 16-20, 18, 19-40, 21-20.

25 сентября. **«След Сокола»** — 9, 10-40, 12-25, 14-10, 15-55, 17-45. **«Леди Гамильтон»** — 19-35, 21-45.

### КИНОТЕАТР «БЕЛОЕ ОЗЕРО»

24 сентября. **«Две любимые»** — 16, 18, 20.

25 сентября. **«Маскарад»** — 16, 18, 20.

### КИНОТЕАТР ГОРОДСКОГО САДА

24 сентября. **«Леди Гамильтон»** — 16, 18, 20.

25 сентября. **«Две любимые»** — 16, 18, 20.

### ДВОРЕЦ КУЛЬТУРЫ ПОДШИПНИКОВОГО ЗАВОДА

24 сентября. **«Поет Муслим Магомаев»** — 17-10. **«Погоня»** (две серии) — 19.

25 сентября. **«Ночи Кабирии»** — 17-10, 19, 21.

## ТВ

**ВОСКРЕСЕНЬЕ, 24 сентября**

**I ПРОГРАММА**

**МОСКВА**

12.00. Программа передач. 12.05. Новости. 12.10. Для школьников. «Будильник». 12.40. «Музыкальный киоск». Ведет передачу Э. Веллева. 13.10. Сегодня — День машиностроителя. 13.40. «Клуб кинопутешествий». Ведет передачу кинорежиссер В. Шнейдеров. 14.35. «Директор». Художественный фильм, 2-я серия. 15.55. «Человек и закон». Ведет передачу доктор юридических наук А. Безуглов.

**ТОМСК**

16.10. Трибуна пропагандиста. 16.30. Земля и люди. «Все силы на завершение уборки урожая». «Слово сдержали». 17.20. «Человек планеты». Международная фотовыставка в Томске. 17.45. Документальные фильмы.

**МОСКВА**

18.30. О. и А. Лавровы. «Следствие ведут знатоки». Дело 6-е. «Шантаж». Премьера телевизионного спектакля. 21.00. Концерт по заявкам машиностроителей. В концерте принимают участие А. Ведерников, Г. Отс, Л. Зыкина, М. Магомаев, Г. Ковалева, ансамбль «Березка» и др. 21.45. Кинопрограмма «По родной стране». 22.15. «Ваше мнение». Ведет передачу О. Доброхотова. 23.30. «Время». Информационная программа. 00.00. Международная встреча по хоккею. Сборная СССР — сборная Канады. Трансляция из Дворца спорта Центрального стадиона имени В. И. Ленина.

**II ПРОГРАММА**

**ТОМСК**

19.00. Сегодня — праздник машиностроителей. 19.40. Ваши любимые мелодии. 20.20. Художественный фильм «По путевке Ленина». («Ташкентфильм». 1957 г.).

**ПОНЕДЕЛЬНИК, 25 сентября**

**ТОМСК**

20.15. Земля и люди. «Каждый час — урожаю». 20.45. Новости.

**МОСКВА**

21.00. Наука — сельскому хозяйству. «Новые гибриды кукурузы». Ведет передачу академик ВАСХНИЛ М. И. Хаджинов. 21.30. Для школьников. «Искатели». 22.00. Новости. 22.10. «Мастер». Телевизионный очерк о Герое Социалистического Труда А. Я. Ануровой.

Кировский райком КПСС с глубоким прискорбием извещает, что 22 сентября 1972 г. скоропостижно скончался член КПСС с 1926 года, член Кировского райкома КПСС

**ФЕДОСЕЕВ**
**Лука Григорьевич,**

и выражает искреннее соболезнование родным и близким покойного.

Вынос тела — 25 сентября, в 16 час., из Дома ученых.

Жена, дети, внуки с глубоким прискорбием извещают о смерти горячо любимого мужа, отца, дедушки

**Луки Григорьевича ФЕДОСЕЕВА.**

НАШ АДРЕС И ТЕЛЕФОНЫ

Адрес редакции: 634050, Томск, ГСП 18, пр. им. Фрунзе, 103. ТЕЛЕФОНЫ: редактора —4-82-30, приемной редактора —4-74-35, заместителей редактора —4-77-52, 4-71-35, ответ. секретаря — 4-72-34, секретариата — 4-80-20, отдела партийной жизни — 4-80-52, 4-40-48, отдела промышленности, нефтегеологии, строительства и транспорта — 4-46-76, 4-51-83, отдела сельского хозяйства — 4-23-60, отдела науки и учебных заведений — 4-33-63, отдела информации — 4-73-32, 4-81-22, отдела советского строительства и быта — 4-81-61, отдела писем —4-81-65, 4-77-31, отдела иллюстраций — 4-71-39, бухгалтерии и отдела объявлений — 4-20-91 зам зав. издательством и дежурного — 4-35-53, стенографистки — 4-70-34.

К301165. Заказ № 5517. г. Томск, типография областного управления по печати.