Электронная библиотека (репозиторий) Томского государственного университета
http://vital.lib.tsu.ru

Пролетарии всех стран, соединяйтесь!

КРАСНОЕ ЗНАМЯ

ОРГАН ТОМСКОГО ОБЛАСТНОГО КОМИТЕТА КПСС И ОБЛАСТНОГО СОВЕТА ДЕПУТАТОВ ТРУДЯЩИХСЯ

Газета основана 1 июня 1917 года ● ПЯТНИЦА, 5 ОКТЯБРЯ 1973 ГОДА ● № 234 (15226) ● Цена 2 коп.

В ОБЛАСТНОМ КОМИТЕТЕ КПСС

Крепить дисциплину труда

БЮРО ОБКОМА КПСС РАССМОТРЕЛО ВОПРОС «О ЗАДАЧАХ ГОРКОМОВ, РАЙКОМОВ КПСС, СОВЕТСКИХ И ХОЗЯЙСТВЕННЫХ ОРГАНОВ, ПАРТИЙНЫХ, ПРОФСОЮЗНЫХ И КОМСОМОЛЬСКИХ ОРГАНИЗАЦИЙ ПО ВЫПОЛНЕНИЮ ПРЕДЛОЖЕНИЙ И ЗАМЕЧАНИЙ, ВЫСКАЗАННЫХ НА РАБОЧИХ СОБРАНИЯХ ПО ВОПРОСАМ УКРЕПЛЕНИЯ ТРУДОВОЙ ДИСЦИПЛИНЫ, ОБЩЕСТВЕННОГО ПОРЯДКА И ОХРАНЫ СОЦИАЛИСТИЧЕСКОЙ СОБСТВЕННОСТИ».

В принятом постановлении отмечается, что проведенные в области рабочие собрания по вопросам укрепления трудовой дисциплины, общественного порядка и охраны социалистической собственности показали возросшую сознательность, дисциплинированность и организованность трудящихся, явились хорошей школой идейного воспитания людей, сплочения производственных коллективов. На предприятиях промышленности, строительства, сельского хозяйства, транспорта, торговли, общественного питания, коммунального хозяйства и службы быта состоялось 3.650 собраний, на них выступило более 18.500 человек.

Выступления рабочих и специалистов, принятые решения на этих собраниях свидетельствуют о том, что в борьбе за осуществление исторических решений XXIV съезда КПСС, планов девятой пятилетки возросла политическая и трудовая активность трудящихся области. Большинство коллективов предприятий промышленности, строительства, совхозов и колхозов поударному трудится в третьем, решающем году пятилетки и успешно выполняет свои социалистические обязательства по досрочному выполнению государственных планов.

На собраниях отмечалось, что хороший труд и достойное поведение работников получают высокую оценку в коллективах, для поощрения передовиков производства широко применяются моральные и материальные стимулы.

Главное же внимание на рабочих собраниях было сосредоточено на имеющихся недостатках в организации труда, использовании машин и оборудования, усилении борьбы за экономию рабочего времени, сырья и материалов, повышении сознательности работников, их ответственности за соблюдение трудовой дисциплины, общественного порядка, воспитании бережливого отношения к социалистической собственности. Прогульщики, пьяницы и бракоделы, лица, допускающие бесхозяйственность и расточительство государственных и общественных ценностей, были подвергнуты острой критике, общественному осуждению, многие из них вызывались для ответа перед собранием коллектива.

На собраниях ряда предприятий лесной, местной и топливной промышленности, строительных организаций, во многих совхозах выступающие указывали, что некоторые хозяйственные руководители и специалисты не проявляют должной заботы об обеспечении рабочих необходимыми инструментами, материалами, изделиями; отмечалось, что из-за плохой работы транспорта работники некоторых предприятий несвоевременно доставляются к месту работы. На ряде предприятий допускаются неритмичность, штурмовщина в работе.

Во многих колхозах и совхозах имеются серьезные недостатки в нормировании и оплате труда рабочих и колхозников, низка роль руководителей среднего звена в воспитании у сельских тружеников сознательной трудовой дисциплины, правильного отношения к государственному и общественному имуществу.

В борьбе за укрепление дисциплины и порядка на производстве, против расхитителей государственных ценностей все еще слабо используются возможности общественного воздействия и предусмотренные законодательством административные меры. Вследствие нарушений дисциплины и большого количества необоснованных отпусков с разрешения администрации на предприятиях, стройках, в колхозах и совхозах области велики потери рабочего времени.

Участники собраний высказали немало замечаний и предложений по усилению морального и материального воздействия на нарушителей трудовой дисциплины: лишение их премий, отсрочка в предоставлении квартиры, перенесение отпуска на менее благоприятное время года. Были внесены предложения по улучшению воспитательной работы в коллективах, повышению роли общественных организаций и средств массовой информации в борьбе с нарушителями трудовой дисциплины и общественного порядка, по работе транспорта, коммунально-бытовых и медицинских учреждений, усилению борьбы с хищениями социалистической собственности.

Партийные и советские органы, руководители областных управлений, ведомств, предприятий промышленности, строительства, транспорта, колхозов и совхозов, службы быта и коммунального хозяйства, партийные и профсоюзные организации должны были обобщить критические замечания и предложения, высказанные на рабочих собраниях, и принять по ним конкретные меры. Однако некоторые руководители, партийные и профсоюзные комитеты (управлений местной и топливной промышленности, автомобильного транспорта, коммунального хозяйства, бытового обслуживания, объединений совхозов и «Томлеспром», управления строительства) еще не приняли всех необходимых мер. Не осуществляют должного контроля за выполнением критических замечаний и предложений рабочих облсовпроф, обкомы профсоюзов и многие райкомы партии.

Бюро обкома КПСС определило в качестве одной из важнейших задач партийных, советских, хозяйственных, профсоюзных и комсомольских организаций воспитание у людей прочной и сознательной дисциплины труда и быта, бережливого отношения к социалистической собственности, усиление борьбы с прогульщиками, летунами, хулиганами, расхитителями народного добра. В проведении этой работы следует опираться на коммунистов, передовых рабочих, на трудовые коллективы. Необходимо всемерно популяризировать лучшие образцы труда, передовиков производства, активных общественников. Укрепление трудовой и государственной дисциплины, порядка и организованности в коллективах бюро предложило рассматривать как важнейшую задачу хозяйственной деятельности и политической работы в массах.

Горкомы, райкомы КПСС, райгорисполкомы, областные управления и ведомства, обкомы профсоюзов, хозяйственные руководители, партийные и профсоюзные организации предприятий промышленности, строительства, транспорта, сельского хозяйства обязаны обобщить замечания и предложения, высказанные на рабочих собраниях, принять по ним конкретные меры и о результатах информировать коллективы трудящихся. В целях координации усилий общественных и государственных организаций по трудовому и нравственному воспитанию людей признано необходимым разработать в каждом коллективе, районе, городе комплексный план экономических, воспитательных и организационных мероприятий.

Необходимо проявлять постоянную заботу о том, чтобы укреплению дисциплины способствовали условия труда, настойчиво добиваться улучшения планирования, управления, организации производства, совершенствования системы материальных и моральных стимулов.

Хозяйственные руководители и профсоюзные комитеты должны систематически информировать коллективы на рабочих собраниях о выполнении постановлений предыдущего собрания и высказанных на нем предложений и замечаний о состоянии государственной и трудовой дисциплины и принимаемых мерах к нарушителям дисциплины и порядка. Руководителям областных управлений и ведомств предложено не реже одного раза в квартал обобщать предложения и замечания, поступающие на собраниях от рабочих и служащих подведомственных им предприятий, организаций и учреждений, делать из них практические выводы и о принимаемых мерах информировать соответствующие коллективы.

Горкомам, райкомам КПСС, первичным партийным организациям предложено поднять роль и ответственность коммунистов за укрепление трудовой и производственной дисциплины. Члены и кандидаты партии должны не только показывать пример добросовестного отношения к труду, соблюдения дисциплины и порядка на производстве и в общественных местах, но и решительно выступать против всяких проявлений недисциплинированности, неорганизованности, разболтанности, неправильного отношения к социалистической собственности, к фактам пьянства и хулиганства.

Бюро обкома КПСС обязало облисполком, его отделы и управления, исполкомы городских и районных Советов депутатов трудящихся с учетом предложений и замечаний, высказанных на рабочих собраниях, принять необходимые меры, чтобы работа городского транспорта, предприятий быта, коммунального хозяйства, торговли и общественного питания наилучшим образом удовлетворяла запросы трудящихся, способствовала эффективному использованию рабочего времени на предприятиях промышленности, строительства, сельского хозяйства и других отраслей народного хозяйства.

Руководители советских и хозяйственных органов обязаны установить наиболее удобное время и место приема граждан, быстро и оперативно рассматривать их просьбы и заявления. В ноябре-декабре 1973 г. необходимо провести в городах собрания граждан по микрорайонам, а в районах—сельские сходы по вопросам поддержания образцового общественного порядка по месту жительства трудящихся, усиления борьбы с антиобщественным поведением отдельных граждан. Всемерно развивать и поддерживать движение трудящихся за высокую культуру и образцовый общественный порядок населенных пунктов и предприятий.

Горкомы и райкомы КПСС в месячный срок обязаны определить конкретные меры по усилению борьбы государственных органов и общественных организаций с хищениями государственного и общественного имущества, правовому воспитанию населения и обеспечению соблюдения всеми гражданами законов об охране и укреплении социалистической собственности. Усилия советских, хозяйственных и административных органов, общественных организаций должны быть направлены на то, чтобы обеспечить надежную сохранность материальных ценностей и закрыть все каналы для разворовывания народного добра, выявлять и разоблачать расхитителей, предавать их всеобщему осуждению. Необходимо повести решительную борьбу против мелких хищений на предприятиях легкой, пищевой, мясо-молочной промышленности и в сельском хозяйстве. Принимать меры к полному возмещению виновными материального ущерба.

Бюро обкома КПСС утвердило мероприятия по усилению охраны социалистической собственности.

Облсовпрофу и обкому ВЛКСМ поручено повысить роль профсоюзных и комсомольских организаций в укреплении социалистической дисциплины труда, борьбе с бесхозяйственностью, расточительством и хищениями социалистической собственности. В воздействии на прогульщиков, летунов, пьяниц нужно полнее использовать воспитательную роль социалистического соревнования.

При подведении итогов соревнования и оценке деятельности предприятий, совхозов и колхозов, организаций и учреждений, цехов, отделений, производственных участков и бригад необходимо учитывать состояние трудовой и производственной дисциплины, соблюдение членами коллектива правил социалистического общежития.

Профсоюзные и комсомольские организации призваны проявлять больше инициативы и настойчивости в улучшении условий труда, культурно-бытового обслуживания трудящихся, всемерно способствовать закреплению кадров и формированию высокоорганизованных, сплоченных коллективов.

Облсовпрофу и обкому ВЛКСМ рекомендовано вопрос о задачах профсоюзных и комсомольских организаций по дальнейшему укреплению трудовой и производственной дисциплины обсудить на пленумах профсоюзных и комсомольских комитетов.

Бюро обкома КПСС потребовало от органов прокуратуры, внутренних дел и юстиции усилить работу по профилактике правонарушений, полностью использовать предоставленные законом права в борьбе с преступностью и пьянством. Работники административных органов должны чаще бывать в производственных коллективах, проводить беседы и лекции по советскому законодательству, разъяснять трудящимся их права и обязанности, принимать конкретные меры по улучшению работы добровольных народных дружин и товарищеских судов. Обеспечить быстрое и надлежащее реагирование на заявления и сообщения о правонарушениях, раскрытие каждого преступления, своевременный розыск и привлечение к законной ответственности виновных лиц.

Редакции областных, районных и многотиражных газет, комитет по телевидению и радиовещанию обязаны продолжить работу по проведению рейдов общественного смотра рационального использования рабочего времени и укрепления трудовой дисциплины в коллективах, систематически освещать выполнение высказанных на рабочих собраниях замечаний и предложений.

Опубликованные в печати материалы рейдов должны незамедлительно рассматриваться на партийных, рабочих собраниях и по ним приниматься действенные меры.

Доярка колхоза имени XXII съезда КПСС Зырянского района Н. Н. Сафонова обязалась в этом году получить от каждой закрепленной за ней коровы по 3.800 кг молока. Уже сейчас есть уверенность в том, что этот рубеж будет достигнут в октябре. За успехи в соревновании животноводов в стойловый период 1972—1973 гг. Нина Николаевна награждена орденом Трудового Красного Знамени.

Фото Е. Лисицына.

Доска почета

В соответствии с постановлением бюро обкома КПСС, исполкома областного Совета депутатов трудящихся, президиума облсовпрофа и бюро обкома ВЛКСМ на областную Доску почета заносятся бригады, добившиеся наилучших показателей на заготовке леса во второй половине сентября:

укрупненная бригада Владимира Павловича Янышевского из Аслановского леспромхоза, заготовившая за полмесяца 3.107 кубометров;

бригада Дмитрия Васильевича Колегова из Комсомольского леспромхоза, заготовившая за полмесяца 1.870 кубометров.

Знамена — правофланговым

Рассмотрев итоги социалистического соревнования лесозаготовительных бригад в сентябре, бюро обкома КПСС, исполком областного Совета депутатов трудящихся, президиум облсовпрофа и бюро обкома ВЛКСМ признали победителями следующие коллективы, добившиеся за месяц наивысшей производительности труда и лучших показателей в выполнении плана и принятых обязательств:

укрупненную бригаду Ивана Васильевича Щекотова из Усть-Чулымской сплавной конторы, заготовившую 6.810 кубометров древесины;

укрупненную бригаду Владимира Сергеевича Корнеева из Ергайского леспромхоза, заготовившую 6.850 кубометров;

укрупненную бригаду Виктора Филипповича Гринкевича из Ергайского леспромхоза, заготовившую 6.870 кубометров.

Этим коллективам вручаются переходящие Красные знамена обкома КПСС, облисполкома, облсовпрофа, обкома ВЛКСМ и денежные премии.

ЕРГАЙСКИЙ ЛЕСПРОМХОЗ — ПОБЕДИТЕЛЬ СОРЕВНОВАНИЯ

По итогам социалистического соревнования леспромхозов за сентябрь бюро обкома КПСС, исполком областного Совета депутатов трудящихся и президиум облсовпрофа признали победителем коллектив Ергайского леспромхоза (директор А. И. Зорин, секретарь партийного комитета Р. П. Зева, председатель рабочего комитета В. Р. Мащенко), перевыполнивший план по реализации продукции, заготовке древесины и по росту производительности труда.

Коллективу леспромхоза вручаются переходящее Красное знамя обкома КПСС, облисполкома, облсовпрофа и денежная премия в сумме 2 тысячи рублей.

Отмечается хорошая работа в сентябре Парабельского и Чаинского леспромхозов.

ЗАДАНИЕ ВЫПОЛНЕНО

Отлично трудятся в эти октябрьские дни трактористы механизированного отряда, возглавляемого Алексеем Федоровичем Насекиным из Высоковского отделения колхоза имени Кирова Зырянского района.

Отряд выполнил сезонное задание по подъему зяби, вспахав 2.800 гектаров. В расчете на каждый из семи тракторов вспахано по 400 гектаров. Трактористы работают на совесть — сеять весной на этих полях и выращивать хлеб будут они же. Хорошее качество работ гарантирует высокий урожай.

Т. СЛАВИНА.

СЛОВО СДЕРЖАЛА

Свинарка Еловской свинотоварной фермы совхоза имени XXI съезда КПСС Галина Павловна Сторожева брала обязательство в третьем году пятилетки получить 1.000 поросят. Передано уже на откорм 836 поросят и около 200 готовы к передаче.

Галина Павловна — признанный лидер соревнования животноводов фермы. За успехи, достигнутые во Всесоюзном социалистическом соревновании в зимний период 1972—1973 годов, она награждена медалью «За трудовое отличие».

А. БОТЬЕВ.

Кожевниковский район.

В ПРЕДДВЕРИИ ЗИМЫ

На животноводческих фермах Шегарского района вводится зимний рацион кормления. Помещения молочнотоварных ферм колхозов отремонтированы. Особенно хорошо подготовился к зиме колхоз «Гигант».

Хуже обстоит дело с постановкой на зиму молодняка. В колхозе имени 50-летия Великого Октября из-за того, что недостроен телятник, 220 голов молодняка, среди них и телки, остались по существу без помещения. Чтобы выйти из положения, в хозяйстве стали срочно сооружать примитивные навесы из теса и соломы.

Проблема размещения колхозного поголовья могла бы быть решена с пуском объектов, которые обещала сдать осенью МСО. Например, планировали перевести в новый комплекс полторы тысячи свиней. Но по вине строителей многие помещения, в том числе и свинокомплекс, к приему скота оказались не готовы.

В. БУМАЖКИН.

Шегарский район.

ВЫСОКАЯ ВЫРАБОТКА

Механизаторы Первомайского откормсовхоза подняли зябь под весь яровой клин будущего года. Спешат закончить осеннюю пахоту и трактористы соседнего колхоза «Первое мая». В этом хозяйстве отличились Виктор Михайлович Тычинин и Григорий Тимофеевич Лукин. За пятидневку они вспахали по 59 гектаров при задании 35. Высокая выработка и у Михаила Филипповича Соловья, из колхоза «Заря», перевыполнившего задание за пятидневку в полтора раза.

Ю. КРАВАЛИС.

Первомайский район.

МАРШРУТЫ ТОМСКОГО КАРТОФЕЛЯ

НАШИ ИНТЕРВЬЮ

Потребительская кооперация Томской области уже на 3 октября заготовила 22.844 тонны картофеля — вдвое больше, чем в прошлом году. Работа эта кооператорами продолжается. Рассказать о ней наш корреспондент попросил председателя облпотребсоюза **Е. Я. Силаева.**

— Прежде всего, — сказал Евгений Яковлевич, — я бы хотел подчеркнуть то обстоятельство, что 15.189 тонн из названной уже вами цифры закуплено у населения. Причем картофель этот высокого качества. При сборе урожая мы раздавали населению сетчатые мешки, ячейки которых сами по себе «сортировали» клубни. Качество картофеля улучшалось еще и оттого, что он проходил несколько стадий контроля: огород, продавец-заготовитель, место сбора в райцентре, Томская заготовительная база.

Безусловно, одни кооператоры с этой большой работой не справились бы. Мы не можем не оценить помощь партийных комитетов, райисполкомов. Кроме того, по решению облисполкома дополнительно к имеющемуся у нас транспорту было выделено 100 автомобилей. И на местах, в районах, нам тоже помогли машинами. В отдельные дни в области на перевозке заготовленного картофеля, кроме нашего транспорта, было занято 250 машин. Это, конечно, явилось неоценимым подспорьем. Безотказно выделялся и речной транспорт.

Нам вменялось в обязанность обеспечить картофелем орсы геологов, нефтяников, строителей, Томский гарнизон. Все эти задания выполнены. Кроме того, мы должны были поставить в общесоюзный фонд, а конкретно в Хабаровский край, шесть тысяч тонн картофеля, в связи с постигшим хабаровчан стихийным бедствием — наводнением. Руководители Хабаровска просили ускорить отгрузку картофеля, закончить ее в течение 4 — 5 дней; им надо было завезти его в отдаленные районы до наступления холодов.

Предстояла напряженная работа. Мы нашли взаимопонимание у речников и железнодорожников. Речники, например, кроме того, что предоставляли нам суда для вывозки картофеля, в новом речном порту своими портальными кранами обеспечили разгрузку больших судов. Железнодорожники предоставляли в наше распоряжение весь освобождающийся транспорт и в буквальном смысле слова дали томскому картофелю «зеленую улицу». Недавно хабаровчане обратились в областной комитет партии, потребительскую кооперацию с новой просьбой: по возможности отгрузить им картофель сверх нормы. И эта просьба выполнена. На сегодняшний день томичи направили дальневосточникам 8.000 тонн картофеля.

Сейчас мы поставляем картофель в Казахстан. 600 тонн уже в пути, в ближайшие дни братская республика получит еще полторы тысячи тонн.

С третьего октября мы приступили к отгрузке тысячи тонн картофеля нашим ближайшим соседям — новосибирцам. С целью быстрейшего завершения работ организована погрузочная площадка в Богашеве, где опытно-производственное хозяйство ведет для новосибирцев отбор и погрузку клубней.

Кроме того, по договоренности с рядом заводов Западной Сибири мы отправим им нетоварный картофель для промышленной переработки.

Области в ближайшее время предстоит заготовить еще 6 тысяч тонн картофеля. Кооператоры примут в этой работе активное участие.

Электронная библиотека (репозиторий) Томского государственного университета
http://vital.lib.tsu.ru

ПОЛИТИЧЕСКОМУ ОБРАЗОВАНИЮ — СТРОЙНУЮ СИСТЕМУ

С пленума Кировского райкома КПСС

Задачам партийных организаций района по повышению эффективности марксистско-ленинского и экономического образования руководящих кадров был посвящен пленум Кировского райкома КПСС. Докладчик — секретарь райкома Г. И. Сергеева рассказала участникам пленума об организации политической, экономической учебы в прошедшем учебном году. Более двух тысяч хозяйственных руководителей, секретарей партийных организаций, председателей профсоюзных комитетов повышали свои политические знания в университетах марксизма-ленинизма, теоретических и методологических семинарах, в школах партийно-хозяйственного актива. 500 хозяйственных руководителей и инженерно-технических работников являются пропагандистами.

Особое внимание в деятельности Кировского райкома уделяется организации контроля за учебой руководящих кадров. Формы контроля самые различные: отчеты на бюро райкома партии, отчеты и собеседования в отделах райкома, приглашение руководителей коллективов на беседу к секретарям райкома, членам бюро. Бюро райкома партии на своих заседаниях обсуждало вопросы: «Об идейно-политическом воспитании трудящихся на электроламповом заводе», «О состоянии и мерах улучшения экономической учебы кадров на промышленных предприятиях и в строительных организациях района». Вопросы учебы кадров на отдельных промышленных предприятиях и в строительных организациях района рассматривались также на совещаниях в райкоме.

— Для нас стимулом организации экономического образования кадров, — сказал директор завода режущих инструментов Л. Д. Будницкий, — стал переход на новую систему планирования и экономического стимулирования. На заводе работает методический совет по экономическому образованию. Он помогает пропагандистам связать теоретические вопросы с жизнью, снабжает пропагандистов необходимым аналитическим материалом о жизни коллектива, обобщает лучший опыт работы. Уже в течение четырех лет все вновь принятые рабочие слушают курс основ экономики труда и производства.

Об опыте организации учебы на своих предприятиях на пленуме райкома говорили секретарь парткома треста «Томскпромстрой» Н. И. Олейник, заведующая кабинетом политического просвещения электротехнического завода О. К. Бабанова, радиомонтажник завода математических машин В. И. Жабкин. Вопросам совершенствования идейно-воспитательного процесса в трудовых коллективах, улучшению информирования, организации лекционной пропаганды посвятили свои выступления проректор госуниверситета, профессор М. П. Кортусов, председатель правления районной организации общества «Знание», профессор Л. И. Боженко, директор школы № 42 Г. Е. Левашкина.

Пленум принял постановление, направленное на дальнейшее совершенствование марксистско-ленинского образования, повышение его действенности и эффективности.

Н. ПЕТРОВ.

На полную мощность

НАРВА (Эстонская ССР), 8 октября. (Корр. ТАСС). Сегодня строители Эстонской ГРЭС собрались на торжественный митинг, посвященный пуску этой тепловой станции на проектную мощность — 1.600 тысяч киловатт.

Первый секретарь ЦК КП Эстонии И. Г. Кэбин огласил приветствие ЦК КПСС и Совета Министров СССР строителям, монтажникам, эксплуатационникам, всем участникам сооружения станции. Коллектив станции принял повышенные обязательства на 1974 год. В них, в частности, предусматривается увеличить выработку электроэнергии против планового показателя пятилетки на 175 миллионов киловатт-часов.

Участники митинга приняли приветственное письмо ЦК КПСС и Совету Министров СССР.

ЖИВОТНОВОДСТВО — УДАРНЫЙ ФРОНТ

НА НОВОМ ЭТАПЕ

Если с приходом осенних заморозков кончается страдная пора в поле, то на животноводческих фермах она лишь вступает в новый этап. Перевод скота на стойловое содержание требует коренной перестройки всей работы животноводов, большого напряжения сил. Опыт показывает, что от того, как быстро будут переведены животные на зимний рацион, зависят результаты работы хозяйств в течение длительного времени и после переходного периода.

В прошлом году из-за неподготовленности ферм, поздней постановки скота в помещения и плохого кормления в начале стойлового периода, а также в результате преждевременного запуска коров в совхозах района производство молока в четвертом квартале сократилось на 466 тонн, а надой на корову снизился на 52 килограмма.

Нынче дойные гурты были переведены в помещения несколько раньше — с 25 по 29 сентября. И тем не менее среднесуточный надой молока от коровы в течение недели сократился почти на килограмм. По совхозам снижение надоев молока произошло неодинаково. В «Красном знамени» среднесуточный надой молока упал на 1,3 килограмма, а, скажем, в «Заре» снижение надоев составило 0,6 килограмма, в совхозе «Корниловский» — 0,1 килограмма.

Перевод скота на стойловое содержание неизбежно сказывается на продуктивности животных. Однако нынешний год снова показал, что многое зависит от самих животноводов. Весь скот мы планировали поставить во дворы к 25 сентября. Срок этот был оттянут из-за неподготовленности помещений. Если к 20 сентября в совхозе имени 50-летия СССР были отремонтированы все 14 коровников, то в «Красном знамени» — только два, а в Головнинском отделении совхоза «Тахтамышевский» коровник не готов к приему скота еще и сегодня.

Некоторые руководители хозяйств объясняли невнимание к фермам уборочной страдой, нехваткой рабочей силы. Трудности, конечно, были. Однако в основном ремонт задержался из-за долгой раскачки, из-за медлительности в проведении строительных работ. В Сухореченском отделении совхоза «Красное знамя» с ремонтом тянули до последнего дня. Проводить его пришлось наспех, в то время, когда коровы уже были поставлены во дворы.

Затягивание ремонта ферм происходит каждый год. Из-за этого мы не можем вовремя поставить скот в помещения, теряем продукцию, а наверстать зимой упущенное трудно.

Неплохо был проведен в этом году ремонт помещений на центральной ферме совхоза «Корниловский». Уже с 19 сентября скот здесь был на полном зимнем рационе. Днем коров на некоторое время выгоняли пастись. За счет организованного перевода скота в помещения и обильного кормления снижения надоев на ферме не произошло. Наоборот, с семи килограммов среднесуточный надой на корову в первые дни стойлового содержания увеличился до 7,6 килограмма. В отличие от Корниловской, не были готовы к приему скота Кузовлевская и Михайловская фермы. Коров там загнали во дворы позднее. Надой молока снизился, поднять его пока не удалось.

В хозяйствах пригородного района рацион складывался по-разному. В совхозе «Поросинский» коровам стали давать турнепс, капустный лист, концентраты, солому. С первого же дня в рацион были введены силос и сенаж. Хорошо организовали кормление и в совхозе «Корниловский». А вот в Ольговском отделении совхоза «Трудовик» в первое время коровам, кроме концентратов, ничего не давали. И только спустя несколько дней в рацион были включены солома и силос. Этим в основном и объясняется, что надои молока за неделю здесь резко снизились. Не сразу организовали подвозку силоса к фермам в совхозах «Сибиряк» и «Красное знамя».

Урок прошлого года научил не всех, и сегодня снова во многих хозяйствах приходится наверстывать упущенное. Предпринимаются меры, чтобы в ближайшие дни завершить перевод всего скота на стойловое содержание. Организован контроль за рационом кормления. Там, где есть корнеплоды, они используются в корм скоту на фермах, начали дрожжевание и запаривание концентратов, в рацион введены минеральные добавки. Однако о том, что предприняты все меры, сказать нельзя. Кое-где все еще не могут перейти на «зимние рельсы».

В этом году в расчете на условную голову крупного рогатого скота кормов всех видов заготовлено по 22,8 центнера кормовых единиц. Это на 2 центнера кормовых единиц больше, чем имелось в прошлом году. Однако важно не только иметь фураж, но и рационально использовать его. Важную роль в этом играют цехи для приготовления кормов. Цех для кальцинирования соломы, приготовления заменителя молока и дрожжевания кормов есть в совхозе «Корниловский». Но в совхозах «Красное знамя», «Победа» и «Трудовик» пуск цехов для кальцинирования соломы задерживается. Есть помещение для такого кормоцеха и в «Заре», но пока там его тоже не используют. Сейчас, правда, предпринимаются меры к тому, чтобы эти цехи действовали. Там же, где их еще нет, будут начинать запаривание соломы в простых ларях, как это делалось в прошлом году на ряде ферм.

В четвертом квартале в хозяйствах треста дойное стадо пополнится 1.750 первотелками. Это будет также способствовать росту валового надоя.

Кормовая база в этом году надежная. Задача в том, чтобы с наибольшей отдачей использовать каждый килограмм кормов, получить больше продуктов животноводства. За девять месяцев валовой надой по сравнению с соответствующим уровнем прошлого года по району возрос на 3 процента. Сейчас в пригородных совхозах есть возможность увеличить рост производства, обеспечить выполнение обязательств, принятых на третий год пятилетки. Земледельцы нынче поработали неплохо, они свое дело сделали. Теперь все зависит от животноводов и организаторов совхозного производства.

Н. БОКАЧ,
заместитель директора по животноводству треста пригородных совхозов.

В ЛЕСНОМ ЦЕХЕ ОБЛАСТИ

● Рубеж укрупненных бригад — 50—100 тысяч кубометров — реален! ● Почему леспромхоз строится 9 лет?

КВАРТАЛ ИТОЖИТ ГОД

Решающий год 9-й пятилетки для лесозаготовителей, сплавщиков и деревообработчиков области стал серьезным экзаменом. Считается, что зимние месяцы — наиболее благоприятный период для лесозаготовок. Однако нынче он оказался нелегким. Глубокий снежный покров не дал возможности промерзнуть заболоченным участкам на трассах дорог в зимних лесосеках, затруднял работу людей и техники, отвлекал значительное количество рабочих на огребку.

Весной же высокий горизонт паводковых вод повсеместно сдерживал работу нижних складов, принес значительный ущерб предприятиям.

Все это, конечно же, отразилось на производственной деятельности коллективов. Предприятия объединения «Томлеспром» не выполнили план первого полугодия по основному показателю — вывозке древесины. Создавшаяся обстановка заставила искать новые методы организации труда и производства, потребовала максимально использовать организующую роль социалистического соревнования. С первого месяца текущего года объединение четко организовало подведение итогов работы лесозаготовительных участков, бригад, экипажей, коллективов нижних складов. Они ежемесячно рассматриваются на бюро обкома КПСС. Победителям присуждается переходящее Красное знамя с вручением денежных премий. Значительная работа была проведена по организации ударного месячника в марте, когда впервые в области за месяц было заготовлено более 1 млн. кубометров леса. Передовые коллективы поддержали призыв рабочих Усть-Чулымской сплавной конторы по продолжению трудовой вахты в апреле.

В этом году стали повсеместно создаваться укрупненные лесозаготовительные бригады, в преимуществе которых никто сегодня не сомневается. Если в недавнем прошлом лучшие бригады определяли рубежи на год в 25—30 тысяч кубометров, то сейчас укрупненные коллективы борются за 50—100 тысяч кубометров. И результаты говорят о том, что обязательства эти реальные. За 9 месяцев бригады В. П. Янышевского из Аслановского леспромхоза, В. И. Зелика и Г. Н. Новикова из Катайгинского леспромхоза заготовили более 40 тысяч кубометров каждая, В. С. Корнеева и В. Ф. Гринкевича из Ергайского, Д. С. Нечаева-Чернова из Катайгинского и В. А. Аристова из Каргасокского леспромхозов заготовили по 37—43 тысячи кубометров. За 9 месяцев перешагнули 30-тысячный рубеж бригады И. В. Щекотова из Усть-Чулымской сплавконторы и М. А. Нарицына из Орловского леспромхоза, 13 бригад по тридцать тысяч кубометров вывезли еще в сентябре. (Среди них 4 бригады из Ингузетского леспромхоза).

Созданная в Каргасокском леспромхозе укрупненная бригада под руководством знатного лесозаготовителя Тихона Васильевича Власенко в августе заготовила более 12 тысяч кубометров древесины, в сентябре — 10.489, а за 9 месяцев — 97.432 кубометра. Для наглядности можно сравнить: в сентябре из 21 предприятия, ведущего лесозаготовки, 14 имели план вывозки в объеме 20 тысяч кубометров. Это на месяц работы двум таким бригадам. Вот какие резервы выявляются у лесозаготовительных предприятий при переходе на работу укрупненными бригадами. Пока их всего 47 из имеющихся 300 бригад.

Другой новой и очень важной формой организации производства явился вахтовый метод лесозаготовок. Достаточно сказать, что с мая по сентябрь вахтовым методом было заготовлено 486 тысяч кубометров леса.

Самоотверженный труд в зимние месяцы и весной, новые формы организации труда (укрупненные бригады, вахтовый метод лесозаготовок, внедрение высокопроизводительной трелевочной техники — тракторов ТТ-4, создание запасов хлыстов, организация перевозки леса во двор потребителя) позволили объединению «Томлеспром» в значительной мере улучшить ряд основных показателей работы.

За 9 месяцев предприятиями реализовано продукции на 139.977 тысяч рублей. Это на 637 тысяч больше предусмотренного планом. За последние 2 месяца лесозаготовители увеличили вывозку леса, перекрыв установленный план в августе на 65, а в сентябре — на 73,6 тысячи кубометров. В результате долг сократился до 42 тысяч кубометров. У лесовозных дорог удалось создать запас хлыстов в объеме 406 тысяч кубометров. За 9 месяцев предприятия объединения вывезли на 291 тысячу кубометров леса больше, чем за соответствующий период прошлого года. В сентябре 18 предприятий из 21 выполнили план по вывозке, а за 9 месяцев — 11. Это Асиновский, Белоярский, Васюганский, Ергайский, Ингузетский, Каргасокский, Катайгинский, Ореховский, Чаинский леспромхозы, Томский ЛПК, Усть-Чулымская и Каргасокская сплавконторы.

Наступил последний квартал решающего года пятилетки. В октябре леспромхозы должны вывезти 459,3 тысячи кубометров древесины. В этом месяце предстоит закончить подготовку и перейти в большинстве предприятий в зимние лесосеки.

Успешная работа леспромхозов в октябре в решающей мере скажется на результатах IV квартала и всего года.

В кратчайшие сроки на каждом предприятии должны быть закончены подготовительные работы к зимнему сезону. В октябре необходимо увеличить число укрупненных лесозаготовительных бригад и умело организовать их труд, укомплектовать экипажи лесовозов и челюстных погрузчиков по трехсменному режиму работы, что позволит с установлением зимних дорог быстро вывезти на нижние склады созданный в лесу запас хлыстов.

В октябре также необходимо все имеющиеся ресурсы круглого леса, продукции деревообработки отгрузить потребителям.

Каждому лесозаготовительному предприятию предстоит, не теряя времени, определить для себя места расположения и наличие лесосечного фонда для организации вахтовых поселков в летний период 1974 года.

Серьезные задачи надо решить лесозаготовителям. Для этого потребуется немало сил, умения организовать производство, оперативно руководить людьми, наладить высокопроизводительное использование техники.

Н. БАЙДИН,
инструктор обкома КПСС.

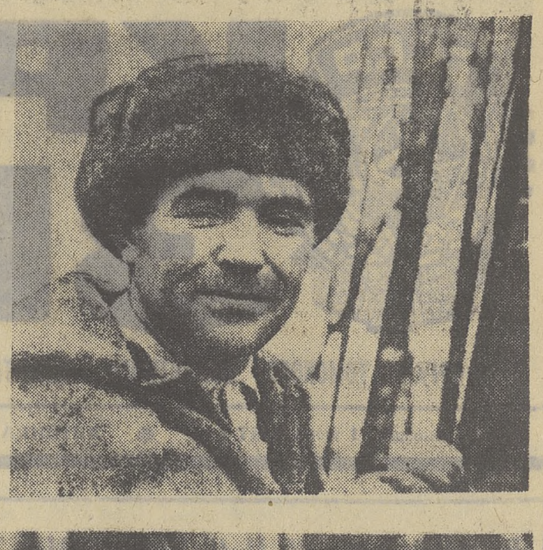

Укрупненная бригада лесозаготовителей из Сангальского лесозаготовительного пункта Каргасокского леспромхоза, которой руководит Т. В. Власенко, взяла обязательство заготовить и стрелевать в этом году 117.000 кубометров леса.

Коллектив бригады ежемесячно перевыполняет принятые обязательства. За 9 месяцев на счету бригады 97.432 кубометра. Отлично трудится тракторист трелевочного трактора Р. Маннанов (снимок вверху), вальщики Н. Волошин (слева) и Н. Гришаев.

Фото В. КАЗАНЦЕВА.

Бессильные мощности

В последние годы объединение «Томлеспром» вместо ежегодного прироста объемов заготовки и вывозки древесины резко их сокращает. Если в 1967 и 1968 годах вывозка, например, достигла соответственно 7.825 и 7.835 тысяч кубометров, то в 1970 году она снизилась на полмиллиона, а к началу нынешнего года — на миллион кубометров.

Причин много. Одна из них — неудовлетворительное строительство леспромхозов, что и приводит к крайне медленному наращиванию производственных мощностей. За всю седьмую пятилетку «чистый» прирост их составил по объединению всего лишь 275 тысяч кубометров, а за пять последующих лет выбыло из строя на 97 тысяч кубометров мощностей больше, чем введено новых. За два же года девятой пятилетки ввод новых мощностей превысил списанные только на 31 тысячу кубометров. Ясно, что при таком положении нельзя ожидать значительного роста объемов производства.

Объединение «Томлеспром» ведет сейчас строительство четырех новых и реконструкцию трех действующих леспромхозов с общей годовой мощностью 3.400 тысяч кубометров заготовки и вывозки древесины. Быстрейший пуск их позволил бы значительно улучшить положение дел. К сожалению, сооружаются эти леспромхозы крайне медленно. Полуденовский, например, проектная мощность которого 600 тысяч кубометров, строится уже девять лет при нормативном сроке 4 года. Суйгинский вместо 30 месяцев — 8 лет, Комсомольский — 8 лет. Такими же темпами растут и остальные леспромхозы. Если темпы не будут усилены — а факты показывают, что тресты «Томлесстрой» и «Томсктрансстрой» пока не собираются делать этого, — то на ввод новых леспромхозов потребуется еще шесть лет. Такие сроки никого не устраивают. Решить же вопрос об усилении строительных организаций соответствующие ведомства не торопятся.

Нынче народнохозяйственным планом предусмотрено ввести новых мощностей в объединении на 725 тысяч кубометров, введено же пока на... 50 тысяч. Это вызывает большую тревогу за судьбу плана. Трест «Томлесстрой» из пяти строящихся леспромхозов выполнил план по двум. В Белоярском, например, едва сделана половина намеченного.

Также медленно ведет строительные работы в леспромхозах и трест «Томсктрансстрой», которому за оставшееся время предстоит еще освоить значительные суммы капитальных вложений.

Плохо сооружаются в объединении «Томлеспром» и объекты культурно-бытового назначения. Из 22, подлежащих вводу в текущем году, за девять месяцев сдано только пять. Особенно плохо строятся холодильники. Годовой план по ним выполнен на 37 процентов. Не приступал к монтажу холодильного оборудования Асиновский лесоперевалочно-деревообрабатывающий комбинат. Медленно строят холодильники Полуденовская ПМК в Аслановском и Белоярском леспромхозах. Годовой же план по строительству столовых выполнен на 57 процентов. Давно сооружаются эти объекты в Асиновском ЛПДК и Белоярском леспромхозе, но до ввода их в действие еще далеко.

Ни в коей мере не может удовлетворить ход строительства объектов коммунального назначения. Из 39 объектов, подлежащих вводу в текущем году, не закончен ни один. Многие из них даже не начаты. Всего же из 1.283 тысяч рублей, отпущенных на строительно-монтажные работы, за девять месяцев освоено 52 тысячи, или 43 процента.

На сооружении объектов культурно-бытового и коммунального назначения приходится заострять особое внимание потому, что от них во многом зависит ввод мощностей не только текущего, но и будущего года. Нас не может удовлетворить положение, когда объекты вводятся в эксплуатацию с подключением к инженерным сетям по временным схемам. Такие объекты зачастую не эксплуатируются совсем или работают с перебоями.

Основные причины медленного строительства — острый недостаток необходимых материалов, плохая организация труда. Нельзя не заметить, что особенно невнимательно относится к своим лесным стройкам трест «Томсктрансстрой». На сроках ввода в эксплуатацию мощностей сказывается и плохо поставленная у заказчиков служба комплектации пусковых объектов технологическим и электротехническим оборудованием, а также кабельной продукцией. Серьезные претензии надо предъявить руководителям Аргат-Юльского леспромхоза (директор И. З. Певзнер). Этот леспромхоз с большим опозданием вывозит выделяемое ему оборудование, длительное время, например, не получает изготовленное на Асиновском ТРЗ оборудование для котельной. Такое отношение к комплектации пусковых объектов наблюдается и у руководителей Комсомольского, Полуденовского и Белоярского леспромхозов. Плохо занимаются строительством Суйгинского леспромхоза руководители Усть-Чулымской сплавконторы. Нередки случаи, когда выделенное на комплектацию пусковых объектов оборудование используется на другие цели.

Медленно и неоперативно решают вопросы обеспечения строек всем необходимым отдел комплектации и служба снабжения объединения «Томлеспром». Здесь не торопятся изыскивать недостающие фонды, не установлен контроль за доставкой в срок и передачей подрядчику выделенного оборудования и материалов.

Осталось менее трех месяцев до конца года, уходит благоприятное время для строительства. От того, насколько оперативно будут решаться вопросы по завозу строительных материалов, оборудования и кабельных изделий, зависит выполнение плана ввода новых производственных мощностей.

Т. ДАШУК,
начальник отдела капитального строительства объединения «Томлеспром».

БУДЕТ 6 ТЫСЯЧ СВЕРХПЛАНОВЫХ КУБОМЕТРОВ

На календаре раскряжевочной бригады А. И. Усенко из Сангальского лесопункта Каргасокского леспромхоза — 1974 год. На днях она выполнила свое годовое обязательство, разделав на сортименты 23.160 кубометров древесины. Это на 160 кубометров больше обязательства. В августе бригада раскряжевала 2.900 кубометров. Всего она уже отработала 225 смен и в каждую из них разделывала по 105,5 кубометра при задании 63,5. В сентябре сменная выработка была равна 93 кубометрам, на 18 кубометров больше нормы. До конца года бригада обещает разделать еще 6 тысяч кубометров древесины.

Т. КУРИЛОВИЧ.
пос. Каргасок.

Не отштукатурили, а офанерили

Письмо в редакцию

Дом № 13 по 2-му Парковскому переулку в пос. Моряковка принадлежит судостроительно-ремонтному заводу и был сдан в марте 1973 года. Только нам непонятно, как государственная комиссия смогла принять дом, в котором так много недоделок. Приезжавшие в мае представители Стройбанка запретили эксплуатацию дома и обязали руководство завода устранить недоделки: благоустроить территорию около дома, установить ванны и облицовать в ванных и туалетах панели кафельной плиткой, заменить водопроводные краны, устранить течи в крыше. И самое главное — отштукатурить внутри квартиры, так как стены были обшиты фанерой.

Начали устранять недоделки в июле. Сами понимаете, что в первую очередь основное для нас — это отштукатурить дом. Студенты из стройотряда закидали стены семи квартир (дом двенадцатиквартирный) глиной с опилками. В остальных только отодрали фанеру.

А теперь представьте, как мы живем. Нас из дома на время ремонта не переселили. Остались в своих же квартирах. Вещи свалены в кучу, как при переезде, электрического освещения и воды нет, батареи сняты.

А когда ремонт закончится — неизвестно. Наши руководители просто махнули рукой на этот дом. Мы ходим к ним чуть ли не каждый день, просим, чтобы быстрее закончили затирку стен. Но от нас отделываются лишь обещаниями. А ведь начался учебный год, дети наши пошли в школу... В квартирах холодно.

Ю. ГАЛАХОВ,
Г. ПАЦЕКИН,
В. СОКОЛОВА
и другие.

Электронная библиотека (репозиторий) Томского государственного университета
http://vital.lib.tsu.ru

Свободу чилийским патриотам!

В городах и селах страны продолжаются митинги солидарности с чилийским народом. Советские люди требуют положить конец террору чилийской реакции, прекратить преследования патриотов.

МОСКВА. Глубокую солидарность с борющимся народом Чили выразил 3 октября коллектив издательства «Мысль».

Выступая на митинге, старший редактор Н. И. Калашникова сказала:

— С болью следят советские люди, как ставленники внутренней и внешней реакции топят в крови свободу, ликвидируют демократические завоевания народа. Но час расплаты за совершаемые злодеяния придет! Никакими репрессиями не удастся преградить путь к экономическому и социальному прогрессу. Правое дело чилийского народа восторжествует!

Главный редактор Ф. С. Худушин, комсомолка Л. Сизакова отметили, что гнев всех людей вызвал арест Генерального секретаря Компартии Чили Луиса Корвалана.

В единодушно принятой резолюции участники митинга решительно требуют прекратить кровавые репрессии над сторонниками правительства Народного единства, немедленного освобождения Луиса Корвалана и других патриотов.

ЛЕНИНГРАД. Освободить видного государственного и политического деятеля Чили, Генерального секретаря Коммунистической партии Чили Луиса Корвалана и всех демократов, томящихся в застенках путчистов! Это требование звучало в выступлениях представителей коллектива Всесоюзного научно-исследовательского института синтетического каучука имени С. В. Лебедева на митинге протеста против произвола и беззакония военной хунты Чили.

— Мы единодушно поддерживаем заявление Центрального Комитета КПСС в связи с арестом товарища Луиса Корвалана, — сказала доктор химических наук, заведующая лабораторией Н. П. Апухтина. — Напрасны иллюзии империалистов, мечтающих руками реакционной военщины задушить чилийскую революцию. Патриотов Чили не запугать кровавым террором, правое дело демократических сил восторжествует.

В единодушно принятой резолюции участники митинга выразили братскую солидарность с народом Чили, полностью одобрили внешнеполитический курс КПСС и Советского правительства.

БАКУ. Стихи выдающегося чилийского поэта-коммуниста, неутомимого борца за мир Пабло Неруды прозвучали в переводе на азербайджанский язык на митинге солидарности с народом Чили, состоявшемся в Союзе писателей республики. Их прочел поэт и переводчик В. Рустам-заде. Со своими стихами, посвященными памяти Пабло Неруды, выступил поэт Н. Гасан-заде.

Телеграф приносит все новые тревожные вести о разгуле фашистской реакции в Чили, сказал первый секретарь правления Союза писателей Азербайджана, народный писатель республики Мирза Ибрагимов. Под угрозой находится жизнь Генерального секретаря Коммунистической партии Чили Луиса Корвалана. Требуем не допустить нового кровавого преступления, предоставить свободу товарищу Корвалану, многим тысячам чилийских патриотов, брошенным за решетку.

ВОРОШИЛОВГРАД. Решительно осудили действия реакционных сил Чили, их жестокие репрессии против трудящихся, прогрессивных партий и организаций страны рабочие Ворошиловградского автосборочного завода.

КРАСНОЯРСК. Коллективы всех отделений красноярской краевой больницы № 1 провели митинги протеста против кровавого террора чилийской реакции.

Зловещий список преступлений военной хунты против принципов гуманизма, международного права, свободы и демократии чилийского народа растет с каждым днем, сказала врач Е. Пучко. Вслед за убийством Сальвадора Альенде и других верных сынов Чили реакция готовит расправу над Генеральным секретарем Чилийской компартии Луисом Корваланом. Мы полностью одобряем и горячо поддерживаем заявление ЦК КПСС в связи с арестом Корвалана и требуем остановить руку убийц!

Многолюдные митинги протеста против террора и преследований чилийских демократов прошли в Норильске, Дивногорске, Абакане и других городах Красноярского края.

(ТАСС).

ПОЧЕТНЫЕ ГРАЖДАНЕ ГОРОДА ЦИОЛКОВСКОГО

КАЛУГА, 3 октября. (Корр. ТАСС). За заслуги в освоении космоса исполком Калужского городского Совета депутатов трудящихся присвоил членам экипажа корабля «Союз-12» В. Г. Лазареву и О. Г. Макарову звание почетных граждан города Калуги. Ранее этой чести были удостоены первопроходец звездных трасс Ю. А. Гагарин и другие космонавты.

В ПОЛЕТЕ — ВОСЕМЬ СПУТНИКОВ

Сообщение ТАСС

3 октября 1973 года в Советском Союзе произведен запуск искусственных спутников Земли «Космос-588», «Космос-589», «Космос-590», «Космос-591», «Космос-592», «Космос-593», «Космос-594», «Космос-595». Выведение на орбиту всех восьми спутников осуществлено одной ракетой-носителем.

На спутниках установлены научная аппаратура, предназначенная для продолжения исследований космического пространства, радиосистемы для точного измерения элементов орбиты, радиотелеметрические системы для передачи на Землю данных о работе приборов и научной аппаратуры. Аппаратура спутников работает нормально. Координационно-вычислительный центр ведет обработку поступающей информации.

ТОРГОВЫЕ СВЯЗИ СССР И США РАСШИРЯЮТСЯ

3 октября в Москве завершила работу III сессия советско-американской комиссии по вопросам торговли. Она была учреждена в мае 1972 года в Москве. Делегации, возглавляемые министром внешней торговли СССР Н. С. Патоличевым и помощником президента США по экономическим вопросам, министром финансов США Дж. Шульцем, рассмотрели главные направления торгово-экономических отношений между обеими странами.

Обсуждался широкий круг вопросов, в том числе перспективы значительного увеличения двусторонней торговли и долгосрочного сотрудничества по промышленным проектам, включая проекты, связанные с поставкой сибирского природного газа в США, и проекты по развитию энергоемких производств в СССР. На заседаниях также были рассмотрены вопросы предоставления кредитов и дальнейшего улучшения условий ведения коммерческой деятельности в обеих странах.

Работа комиссии способствовала развитию торговых отношений между СССР и США. В совместном коммюнике III сессии советско-американской комиссии по вопросам торговли отмечается, что за семь месяцев этого года общий товарооборот между СССР и США, составивший около 900 миллионов долларов, превысил всю советско-американскую торговлю за последние два года. Ожидается, что в нынешнем году объем торговли между странами достигнет примерно полутора миллиардов долларов. Это соответствует запланированному уровню торговли в 2—3 миллиарда долларов на следующие три года, предусмотренному во время переговоров между Генеральным секретарем ЦК КПСС Л. И. Брежневым и президентом США Р. Никсоном в июне 1973 года.

Как уже сообщалось, создан совместный советско-американский Торгово-экономический совет. Это — организация промышленных, финансовых и торговых кругов, предназначенная для содействия развитию торгово-экономических отношений между СССР и США.

Главы делегаций — Н. С. Патоличев и Дж. Шульц обменялись документами, официально открывающими торговое представительство СССР в Вашингтоне и коммерческое бюро США в Москве. Они отметили, говорится в коммюнике, что открытие торговых представительств, предусмотренное в результате переговоров на высшем уровне в Вашингтоне в июне этого года, означает еще один важный шаг к расширению советско-американских торговых связей.

В соответствии с этим в Москве 3 октября открылось коммерческое бюро США. В выступлениях на церемонии открытия временный поверенный в делах США в СССР А. Дабс и министр торговли США Ф. Дент, участвовавшие в работе сессии, подчеркнули успешное развитие торгово-экономических отношений между США и СССР.

В коммюнике отмечается, что четвертая сессия советско-американской смешанной комиссии по вопросам торговли состоится в Вашингтоне в 1974 году.

(ТАСС).

Ветеран революционного движения в России

90-летие со дня рождения М. В. Фофановой

Торжественным заседанием, состоявшимся 3 октября в Центральном музее революции СССР, было отмечено 90-летие со дня рождения М. В. Фофановой — ветерана революционного движения в России, член КПСС с 1917 года. На ее петроградской конспиративной квартире в предшествующие Великому Октябрю дни скрывался В. И. Ленин.

Доклад о жизни и деятельности юбиляра сделал старший научный сотрудник Института марксизма-ленинизма при ЦК КПСС кандидат исторических наук И. П. Данков.

С приветствиями и воспоминаниями выступили друзья, товарищи и соратники М. В. Фофановой по революционной борьбе.

В заключение на заседании выступила тепло встреченная Маргарита Васильевна Фофанова.

(ТАСС).

ПОДПИСКА-73

Добрый помощник ученого и пропагандиста

Масштаб и новизна задач, стоящих перед нашим обществом во всех отраслях материальной и духовной жизни, предъявляют высокие требования к экономической науке. Она является теоретической базой повседневной практики в решающей сфере человеческой деятельности — экономике.

Свой вклад в разработку актуальных проблем экономической теории, пропаганду экономических знаний вносит и научно-теоретический журнал «Экономические науки», издающийся с 1957 года. Журнал ставит задачу привлечь внимание читателей, и в первую очередь преподавателей экономических дисциплин, а также всех изучающих экономическую теорию, к вопросам теории и практики социалистического хозяйствования.

Журнал стремится играть активную роль в решении теоретических проблем, связанных с конкретными задачами коммунистического строительства, таких, как проблема управления производством, экономические закономерности развитого социалистического общества, пути его перерастания в коммунистическое, научно-техническая революция.

Основные разделы журнала — «Методологические проблемы экономических наук» и «Экономические законы и социалистическое хозяйствование». В этих разделах опубликованы тематические циклы статей по важнейшим вопросам экономической теории — об основном экономическом законе социализма, соотношении экономики и политики, о проблеме экономических интересов. В текущем году журнал публикует в этих разделах статьи, посвященные дальнейшему развитию хозяйственной реформы, экономической природе основных факторов социалистического производства.

Публикуемые в журнале статьи отражают различные точки зрения, существующие в экономической науке по тем или иным вопросам, и носят иногда дискуссионный характер. Это помогает читателям быть в курсе новейших исканий советских экономистов.

К обсуждению вопросов экономической теории привлекаются не только ведущие ученые нашей страны, но и широкий круг преподавателей вузов. Преподаватели томских вузов также являются авторами журнала.

Журнал стремится расширить знания читателей по проблемам мировой социалистической системы хозяйства, современного капитализма, развивающихся стран.

Напряженность и острота идеологической борьбы диктуют необходимость не только знания марксистско-ленинской экономической теории, но и умения с ее позиций критиковать буржуазные, реформистские и ревизионистские взгляды на сущность экономических процессов, происходящих в современном обществе. Журнал и в этом приходит на помощь своим читателям. «Критика антимарксистских теорий» — постоянный раздел журнала. Концепция Герберта Маркузе, эконометрия, «абстрактная» демография, теории «сравнительного анализа экономических систем» и другие буржуазные и ревизионистские теории — предмет критики журнала в последнее время.

Будучи рассчитанным на читателей, самостоятельно изучающих экономическую теорию, журнал «Экономические науки» оказывает помощь пропагандистам и слушателям сети партийного просвещения, экономического всеобуча. Журнал имеет специальный раздел, в котором читатели получают ответы на многие интересующие их вопросы, связанные, например, с характеристикой развитого социалистического общества, проблемами социалистической интеграции, повышения эффективности производства.

Кроме того, из номера в номер публикуется фактический, цифровой и библиографический материал по темам курса политической экономии. Журнал регулярно информирует читателей о новых книгах по экономическим вопросам, вышедших в различных издательствах страны, помещает на них рецензии.

Журнал «Экономические науки» выходит ежемесячно. Он распространяется по подписке, в розничную продажу не поступает.

К. МОГИЛЬНИЦКАЯ,
общественный корреспондент журнала «Экономические науки», доцент кафедры политической экономии ТГУ.

ОТВЕЧАЕМ НА ВОПРОСЫ ЧИТАТЕЛЕЙ

НОВОЕ СНИЖЕНИЕ НАЛОГОВ

Уважаемая редакция! Недавно в газете я прочитала о новом снижении налогов. Хотелось бы знать подробнее, каких категорий трудящихся это касается, что оно даст рабочему человеку.

Л. ОЛЕНИЧЕВА.
г. Томск.

С 1 сентября этого года в нашей области повсеместно введен новый, повышенный, не облагаемый подоходным налогом и налогом с холостяков, одиноких и малосемейных граждан минимум заработной платы. Не удерживаются налоги с заработка рабочих и служащих до 70 рублей в месяц по основному месту работы. По северным районам области это было сделано еще в январе. Одновременно введены сниженные ставки указанных налогов с заработной платы от 71 до 90 рублей.

Что это даст трудящимся, видно из следующего примера. Раньше с заработной платы в 70 рублей удерживался подоходный налог 2 рубля 85 копеек, а в соответствующих случаях и налог с холостяков, малосемейных и одиноких граждан — 2 руб. 61 коп. Теперь же 5 руб. 46 коп. в месяц остаются в личном бюджете работника, за год это составит почти месячную зарплату — более шестидесяти рублей.

Весьма ощутимо и снижение налоговых ставок. Если ранее с месячной заработной платы в 71 рубль взималось 3 руб. 15 коп. подоходного налога и в соответствующих случаях 2 руб. 65 коп. с холостяков, то сейчас будет удерживаться соответственно 25 и 20 коп., то есть меньше на 5 руб. 35 коп.

Освобождение от налогов по необлагаемому минимуму, а также снижение налоговых ставок коснется в нашей области около 95.000 человек и сэкономит им около 4 миллионов рублей.

Напомним, что несколько ранее от уплаты подоходного налога на все виды заработка, независимо от его размера, были освобождены инвалиды войны I и II групп, а также и другие военнослужащие, ставшие инвалидами I и II групп вследствие ранения, контузии или увечья, полученных при защите СССР или при исполнении иных обязанностей военной службы.

Предоставляются и другие установленные законом льготы, в том числе: на 30 процентов снижается налог с лиц, имеющих четырех иждивенцев и более; освобождаются от уплаты подоходного налога рабочие, служащие и учащиеся, направляемые в разрешенных случаях на уборочные и другие сельскохозяйственные работы, — по заработкам, получаемым за эти работы. Не облагается налогом также и часть их заработка, сохраняемого по месту основной работы. Предусмотрены льготы и многим другим категориям работников.

Льготы по налогам — еще одно свидетельство того, как последовательно осуществляются Директивы XXIV съезда КПСС по пятилетнему плану развития народного хозяйства СССР в части повышения материального благосостояния трудящихся.

Задача работников учета предприятий и организаций, профсоюзных организаций — правильное удержание налогов и предоставление трудящимся установленных льгот без единой ошибки.

В 1972 году проверено 214.354 лицевых счета рабочих и служащих по заработной плате, выявлено более десяти тысяч случаев обсчета на сумму более пятидесяти тысяч рублей. Особенно много нарушений допускается на предприятиях и в организациях сельского хозяйства, потребительской кооперации, объединения «Томлеспром».

В объединении «Межколхозстрой», где старшим бухгалтером М. Т. Молодых, проверено семьдесят лицевых счетов. С семи человек налоги удерживались неправильно. Местный комитет и его председатель В. М. Якименко не выполняют указания ВЦСПС и облсовпрофа, не проверяют правильность удержаний.

Несмотря на неоднократные замечания, главный бухгалтер областного совета по туризму Т. П. Внуковская по 87 лицевым счетам допустила двадцать ошибок.

И уж совсем удивительно, что главный бухгалтер обкома профсоюза работников сельского хозяйства и заготовок Г. П. Лосева по расчетам всех 16 работающих допустила нарушения. А ведь на профсоюз возложены обязанности наводить безусловный порядок в этом деле на подведомственных предприятиях и в организациях.

А вот главный бухгалтер ПМК-480 треста «Томсельстрой» И. Ф. Смоленский из месяца в месяц задерживает перечисление в бюджет уже удержанных с рабочих и служащих сумм. Видимо, ему придется выложить из собственного кармана 169 руб. 10 коп. для уплаты начисленной райфинотделом пени.

Там, где понимают, что всякий обсчет и нарушение налогового законодательства абсолютно нетерпимы, нет и ошибок. Строгий порядок на таких крупных предприятиях, как пассажирское автотранспортное предприятие № 1 (главный бухгалтер А. М. Семекоз, председатель профорганизации А. Ф. Маслов), управление водопроводно-канализационного хозяйства (главный бухгалтер И. Ф. Земизюлина, председатель месткома И. Г. Бокарев). Не допускают ошибок в профессиональном училище № 6 (старший бухгалтер К. К. Смокотина), во многих других.

Хочется напомнить, что налоги с населения в бюджете нашего государства имеют небольшой удельный вес. Например, в 1973 году они составляют только 8,6 процента. Основная масса доходов в госбюджет поступает от социалистического хозяйства. Тем не менее в масштабах государства налоги составляют 15,6 миллиарда рублей, и, безусловно, необходимо своевременное их поступление. Все эти деньги расходуются на нужды населения.

Из государственного бюджета на народное образование, культуру и здравоохранение выделено в 1973 году 40 миллиардов рублей — это в 2,5 раза больше, чем поступает налогов. По нашей области налоги составят 46,9 миллиона рублей, а только на обучение детей и содержание их в детских учреждениях будет израсходовано 56 миллионов рублей. Наше бесплатное лечение стоит 32,7 миллиона рублей, что почти в два раза больше уплачиваемых нами налогов.

А. РЫЧКОВ,
заместитель заведующего облфинотделом.

СООБЩЕНИЯ ИЗ-ЗА РУБЕЖА

ПЛЕНУМ ЦК СЕПГ

БЕРЛИН, 3 октября. (ТАСС). Здесь вчера состоялся пленум ЦК СЕПГ. По вопросу о кадрах — первому пункту повестки дня — выступил Первый секретарь ЦК СЕПГ Э. Хонеккер.

Участники пленума, говорится в переданном агентством АДН коммюнике, заслушали и одобрили доклад Политбюро, который сделал член Политбюро, секретарь ЦК СЕПГ А. Норден, а также доклад члена ЦК СЕПГ, министра строительства ГДР В. Юнкера о программе жилищного строительства в ГДР на 1976—1990 годы.

Пленум единогласно избрал члена ЦК СЕПГ, министра национальной обороны генерала армии Г. Гофмана в члены Политбюро ЦК СЕПГ. Кандидатами в члены Политбюро ЦК СЕПГ единогласно избраны В. Фельфе, И. Герман, И. Ланге, К. Науман и Г. Шюрер.

Х. Долус, В. Кроликовский и И. Ланге избраны секретарями ЦК СЕПГ.

В связи с назначением члена Политбюро ЦК СЕПГ Г. Миттага на пост первого заместителя Председателя Совета Министров ГДР пленум освободил его от обязанностей секретаря ЦК СЕПГ.

В. Хальбриттер по собственному желанию освобожден от обязанностей кандидата в члены Политбюро ЦК СЕПГ.

Пленум ЦК СЕПГ осудил военный переворот в Чили и потребовал восстановления демократических прав и свобод революционного чилийского народа. На пленуме было подтверждено настоятельное требование об освобождении Генерального секретаря Компартии Чили Л. Корвалана и всех брошенных в тюрьмы сторонников Народного единства. Первый секретарь ЦК СЕПГ Э. Хонеккер отметил большие заслуги президента Чили С. Альенде.

Участники пленума почтили память члена Политбюро ЦК СЕПГ В. Ульбрихта.

НА ЗАСЕДАНИИ НАРОДНОЙ ПАЛАТЫ

БЕРЛИН, 3 октября. (ТАСС). Народная палата ГДР на своем сегодняшнем заседании единогласно избрала Председателем Государственного совета ГДР члена Политбюро ЦК СЕПГ Вилли Штофа.

На пост Председателя Совета Министров ГДР Народная палата единогласно избрала члена Политбюро ЦК СЕПГ, первого заместителя Председателя Совета Министров Хорста Зиндермана.

В интересах мира и дружбы

ДЕЛИ, 3 октября. (Корр. ТАСС). В индийских политических и общественных кругах с глубоким удовлетворением встречено известие о предстоящем официальном дружественном визите в Индию по приглашению премьер-министра Индиры Ганди Генерального секретаря ЦК КПСС, члена Президиума Верховного Совета СССР Л. И. Брежнева.

Председатель правящей партии Индийский национальный конгресс Шанкар Дайял Шарма заявил в беседе с корреспондентами ТАСС и Всесоюзного радио:

Мы, в Индии, приветствуем предстоящий дружественный визит Генерального секретаря ЦК КПСС Л. И. Брежнева. Эта миссия мира будет отвечать надеждам и чаяниям всех простых людей на земле. Она отражает также те дружеские чувства, которые питают друг к другу советский и индийский народы.

— Мы благодарны за ту высокую оценку роли Индии в мировой политике, в борьбе за мир, которую дал Л. И. Брежнев в своей недавней речи в Ташкенте. Советско-индийская дружба основана на сотрудничестве в интересах наших народов и народов всего мира.

Экономика Бирмы все еще основывается на сельском хозяйстве. I съезд Партии бирманской социалистической программы наметил планы индустриализации страны. Итоги первого года четырехлетки показывают, что решения съезда уже претворяются в жизнь. Вступила в строй первая очередь тракторосборочного завода в Малуне, строящегося с помощью ЧССР. Закончилось строительство завода сельскохозяйственного инвентаря в Синдэ (район Пандаунг).

НА СНИМКЕ: испытывается первая продукция завода сельскохозяйственных машин в Синдэ.

Фото Ю. Григорова. (Фотохроника ТАСС).

ОСТАНОВИТЬ РУКУ УБИЙЦ!

НЬЮ-ЙОРК, 3 октября. (ТАСС). Американские телеграфные агентства распространили сообщение из Чили о том, что чилийская военная хунта сегодня намерена казнить видного чилийского политического деятеля, сенатора, Генерального секретаря Коммунистической партии Чили Л. Корвалана.

В этой связи в ООН постоянный представитель СССР при Организации Объединенных Наций Я. А. Малик выступил 3 октября со срочным заявлением на сессии Генеральной Ассамблеи. Он решительно осудил намерение чилийской военщины учинить расправу над Л. Корваланом, заклеймил кровавый террор, чинимый военной хунтой, массовые расстрелы и казни, проводящиеся в стране, подчеркнув, что неслыханные преступления, творимые реакцией в Чили, должны быть осуждены всей международной общественностью. Советский представитель подчеркнул, что Генеральная Ассамблея ООН не может пройти мимо готовящегося преступления, и призвал генерального секретаря ООН и Генеральную Ассамблею принять срочные меры, чтобы предотвратить расправу над Л. Корваланом.

Советское предложение принято

НЬЮ-ЙОРК, 4 октября. (ТАСС).

Советское предложение о сокращении военных бюджетов государств — постоянных членов Совета Безопасности ООН на 10 процентов и об использовании части сэкономленных средств на оказание помощи развивающимся странам включено в повестку дня XXVIII сессии Генеральной Ассамблеи ООН. Такое решение единогласно принято Генеральным комитетом Ассамблеи.

Выступивший на заседании Генерального комитета постоянный представитель Советского Союза при ООН Я. А. Малик заявил, что положение на международной арене характеризуется сейчас процессом разрядки напряженности в отношениях между государствами с различным социальным строем. Он подчеркнул необходимость сосредоточить внимание на закреплении успехов, достигнутых в этой области, указав, что «политическая разрядка в мире должна сопровождаться военной разрядкой». Вот почему, сказал Я. А. Малик, осуществление советского предложения способствовало бы «превращению разрядки в необратимый процесс».

От реализации советского предложения, подчеркнул Я. А. Малик, выиграли бы как те государства, чьи военные бюджеты были бы сокращены, так и многие страны Африки, Азии и Латинской Америки.

Электронная библиотека (репозиторий) Томского государственного университета
http://vital.lib.tsu.ru

ЧТО НОВОГО У МУЗ?

УВЕРТЮРА К КОНЦЕРТНОМУ СЕЗОНУ

Завтра в Доме офицеров откроется двадцать седьмой симфонический сезон. В этот вечер томичи услышат Первую симфонию Бетховена, арии из контат Баха и Перголези, из опер Моцарта и Верди. Во втором отделении будет исполнена Пятая симфония Дмитрия Дмитриевича Шостаковича — одно из самых глубоких и значительных произведений в мировой музыке.

Сочетание классики и современной музыки в этой программе вытекает из тех принципов, которые положены в основу формирования репертуара оркестра. Планы предстоящего сезона весьма насыщенны и разнообразны. Важное место в них, как всегда, займет классика. Оркестр будет исполнять сочинения Гайдна, Моцарта, Бетховена, Чайковского, Калинникова и многих других композиторов, хорошо известных и любимых. Советская музыка будет представлена произведениями Шостаковича, Свиридова, Караева, Прокофьева. Буцко, сибиряков Бляхера и Мурова.

Вообще современная музыка займет большое место в программах оркестра. Это не случайно. Широкие круги слушателей, с любовью относящиеся к классике, зачастую мало интересуются музыкой наших дней. А между тем в музыке XX века есть множество сочинений, достойных стоять в одном ряду с выдающимися произведениями композиторов-классиков. Разумеется, их язык сложнее языка музыкантов XIX века. Но было бы странным говорить о событиях нашего времени языком прошлого. Мы высоко ценим поэзию Державина и Жуковского, но поэма о наших днях, написанная их стилем, вызвала бы у любого читателя впечатление неумной пародии. А в музыке это многим кажется обязательным.

К сожалению, литературная, языковая образованность зачастую стоит гораздо выше художественной, а потому современный язык произведений искусства (не только музыки, но и живописи) для многих остается неясным и отпугивающим.

Мы ставим своей целью показать нашим слушателям все многообразие музыки — от творений великих мастеров восемнадцатого века до сочинений, созданных буквально в наши дни. Разумеется, в планах оркестра нет сочинений модернистского толка, где стремление сказать «новое слово» заслоняет содержательность и искренность авторского высказывания, без которых вообще не существует произведений искусства. Мы хотим разрушить еще бытующее среди многих неприятие современной музыки и убедить их в том, что она может приносить не меньше радости, чем давно знакомые и привычные художественные явления. Этого невозможно достигнуть единичными исполнениями. И потому в предстоящем сезоне произведения композиторов двадцатого века — Рахманинова, Глазунова, Малера, Стравинского, Хиндемита, Равеля, Бриттена и других — будут систематически включаться в программы концертов.

Известно пристрастие публики к повторному слушанию хорошо знакомых произведений. Однако думается, что истинного любителя музыки отличает стремление к расширению круга своих художественных представлений, стремление познакомиться с новыми для себя сочинениями. Во всяком случае, мы ждем, что расширение репертуара оркестра, включение в него ряда сочинений, до сих пор не исполнявшихся в Томске, привлечет внимание слушателей и повысит интерес к концертам.

Особо волнует нас проблема студенческой аудитории. В Томске десятки тысяч студентов, а на концерты ходят только сотни. Это, конечно, серьезное упущение. Здесь не место подробным рассуждениям о том, какую роль играет музыка во всей системе духовного воспитания. Но стоит вспомнить о том, что симфонические оркестры есть не во многих городах, а живое исполнение музыки всегда оказывает куда большее воздействие, чем любая пластинка или радиопередача. Возможность услышать музыку, созданную крупнейшими композиторами, не в записи, а в концертном зале упускать нельзя. Мы готовим абонемент для студентов под названием «Твоя современница — музыка». Мы хотим изменить сложившееся у части молодежи представление, что современная музыка — это джаз, в отличие от «классики», даже если эта «классика» написана только что.

Кроме того, мы будем время от времени выступать с программами классической музыки непосредственно в вузах и постараемся сделать все, чтобы наша молодежная аудитория расширялась.

В сезоне 1973—1974 гг. оркестр предполагает организовать и провести абонементные циклы для молодых рабочих и заводской интеллигенции. Задача этих циклов, — идя от простого к сложному, познакомить слушателей с различными формами музыкального творчества. С предложением о проведении таких циклов мы хотим обратиться к руководству Дворцов культуры «Авангард» и подшипникового завода. Надеемся на их поддержку и сотрудничество.

Для малышей мы готовим цикл музыкальных сказок, а старших школьников приглашаем на наши вечерние концерты, в частности, на концерты студенческого абонемента.

Выпускается и традиционный абонемент «Музыкальные субботы» для ученых Томска.

Итак, планы оркестра весьма широки. Но выполнение их во многом зависит от того, будет ли в этом сезоне у оркестра свое рабочее место. С нетерпением ждем мы завершения ремонта зала лектория, который должен снова стать нашей репетиционной и концертной базой. Всю вторую половину прошлого сезона оркестр был вынужден репетировать и выступать на разных площадках, в залах с различной, часто плохой, акустикой. Систематическая, планомерная репетиционная работа была в этих условиях практически невозможна, а это, естественно, сразу же сказалось на качестве исполнения.

Коллектив оркестра отдает все свои силы и умение, чтобы музыка звучала как можно лучше. Сейчас, перед первыми концертами, артисты оркестра работают с полной отдачей, но этот энтузиазм может угаснуть, если мы снова надолго окажемся на положении пасынков различных клубов. Я пользуюсь случаем выразить благодарность руководству Дома офицеров, в частности, его начальнику И. В. Письмину, за то понимание, с которым всегда встречаются наши просьбы о приюте. Однако это не может продолжаться долго — у Дома офицеров свой план работы. Скорейшее завершение ремонта — необходимое и решающее условие успешного проведения сезона.

Прежде чем закончить, я хочу познакомить наших слушателей с артисткой, которая выступит с оркестром на открытии сезона. Это солистка Государственного ордена Ленина академического Большого театра Союза ССР Нина Фомина. Ее путь на оперную сцену был далеко не прост. Инженер-связист по образованию, она работала по специальности, но тяга к музыке привела ее в Республиканскую хоровую капеллу. Затем — Московская консерватория, которую Нина Викторовна окончила в 1971 году. В этом же году она выступала на Международном конкурсе вокалистов в Тулузе, где завоевала первую премию. Успех на конкурсе распахнул перед ней двери Большого театра. Сначала небольшие партии, а затем две крупные работы — партии Гориславы в «Руслане и Людмиле» Глинки и Софьи в «Семене Котко» Прокофьева. Через несколько дней после концерта в Томске Н. В. Фомина в составе труппы Большого театра будет петь эти партии на сцене знаменитого миланского театра «Ла Скала». Нина Фомина часто выступает и с концертными программами не только в Москве, но и во многих других городах страны. В Томск она приедет впервые.

Итак, сезон открывается. Завтра любители музыки придут в зал, настанет тишина, оркестр сыграет первый аккорд...

Об остальном вы уже будете судить сами.

Б. БАБЕНКО,
главный дирижер симфонического оркестра филармонии.

ТЕЛЕВИДЕНИЕ ПРОГРАММА ПЕРЕДАЧ

ПОНЕДЕЛЬНИК 8 октября

ПЕРВАЯ ПРОГРАММА
ТОМСК

18.30. Новости.
18.40. «Тайна острова Пасхи». Документальный фильм.
18.50. «Наши гости». Концерт солистки Большого театра Союза ССР, лауреата Международного конкурса Н. Фоминой и заслуженного артиста РСФСР В. Васильева.

МОСКВА

19.25. Фильмы-лауреаты V Всесоюзного фестиваля телевизионных фильмов: «Люди, огонь, металл» (Горький), «Я варю сталь» («Казахтелефильм»).
19.50. Учебная передача по зоологии.
20.15. «Осень — пора уборки урожая». Учебная передача по природоведению.
20.30. Для юношества. «Искатели».
21.00. «Архитектор А. В. Щусев». Телеочерк. К 100-летию со дня рождения.
21.25. Концерт.
22.00. Новости.
22.10—23.00. «Стране рапортует Рязанская область». В передаче участвует первый секретарь Рязанского обкома КПСС Н. С. Приезжев.

ВТОРАЯ ПРОГРАММА
ТОМСК

20.00. Документальный фильм «Братья навеки».
21.05—22.25. Художественный фильм «Солярис». 1-я серия. («Мосфильм». 1972 г.).

ВТОРНИК 9 октября

ПЕРВАЯ ПРОГРАММА
ТОМСК

18.30. «Новая тарифная система в промышленности». Отвечаем на вопросы телезрителей.
18.50. Новости.
19.00. «В лесном пехе области».

МОСКВА

19.20. Фильмы-лауреаты V Всесоюзного фестиваля телевизионных фильмов: «Куриловские калачи», «Хроника хлебного поля» (Саратов).
20.35. «Первопечатник Иван Федоров». Учебная передача по истории.
21.00. Для детей. «Ребятам о зверятах». Передача из Ленинграда.
21.30. «Наука сегодня».
22.00. Новости.
22.10. «Ваше мнение». Ведет передачу О. Доброхотова.
22.30—23.30. Ленинский университет миллионов. «Моральные принципы коммунизма». В передаче участвует вице-президент АН СССР, директор Института марксизма-ленинизма при ЦК КПСС, член ЦК КПСС академик П. Н. Федосеев.

ВТОРАЯ ПРОГРАММА
ТОМСК

20.00. Документальные фильмы «Строкой «Правды», «На рельсах истории».
20.35. «Улыбки цирка». Концерт.
20.55—22.25. Художественный фильм «Солярис». 2-я серия.

СРЕДА 10 октября

ПЕРВАЯ ПРОГРАММА
МОСКВА

14.35. «Стране рапортует Рязанская область».
15.25. Р. Ребан. «Первое лицо множественного числа». Телеспектакль.

ТОМСК

17.50. «Утро моего завода».
18.00. Новости.
18.10. «Вестник ЦНТИ».

МОСКВА

18.30. Чемпионат СССР по хоккею. «Крылья Советов» — ЦСКА. 2-й и 3-й периоды (в записи).
19.40. «Любовь моя, Калмыкия!» Телевизионный документальный фильм.
20.05. Премьера телевизионного многосерийного художественного фильма «Люди на перепутье» (ЧССР). 1-я серия.
21.15. И. Гайдн. Симфония № 44. Исполняет камерный оркестр Московской государственной филармонии. Дирижер — Р. Баршай.
21.40. Фильмы-лауреаты V Всесоюзного фестиваля телевизионных фильмов: «Эти разные, разные, разные лица...». Художественный фильм по рассказам А. П. Чехова. Исполнитель — народный артист СССР И. Ильинский. («Экран». 1971 г.)
23.00. «Время». Информационная программа.
23.30—01.15. Кубок СССР по футболу. Финал. «Динамо» (Киев) — «Арарат» (Ереван). Передача с Центрального стадиона имени В. И. Ленина.

ВТОРАЯ ПРОГРАММА
ТОМСК

20.00. «И мысли мои — молодые, молодые...» Документальный фильм Эстонского телевидения.
21.05. Новая кинохроника.
21.15—22.15. «Час жизни». Фильм-спектакль Центрального телевидения.

ЧЕТВЕРГ 11 октября

ПЕРВАЯ ПРОГРАММА
МОСКВА

13.00. Программа передач.
13.05. Программа мультфильмов: «Снегурочка», «Сказки про Колобок», «Зеркальце».
13.35. Новости.
13.45. Для школьников. «Язык мой — друг мой». Ответы на вопросы I тура олимпиады по русскому языку.
14.30. Кубок СССР по футболу. Финал. «Динамо» (Киев) — «Арарат» (Ереван). 2-й тайм (в записи).
15.15. Ленинский университет миллионов. «Международная деятельность КПСС по осуществлению решений XXIV съезда партии». Ответы на вопросы телезрителей. В передаче принимает участие заместитель заведующего Международным отделом ЦК КПСС В. В. Загладин.
15.45. Концерт хора русской песни Центрального телевидения и Всесоюзного радио.
16.30. Киноленты прошлых лет. «Человек из ресторана». Художественный фильм. («Межрабпом-Русь». 1927 г.)

ТОМСК

17.50. «За коммунистический труд». К 15-летию движения за звание бригад коммунистического труда.
18.10. «Наши гости». Концерт Государственного ансамбля танца Таджикской ССР «Лола».
19.05. Новости.

МОСКВА

19.20. «Енисейские встречи». О днях советской литературы в Красноярском крае.
19.55. Премьера телевизионного многосерийного художественного фильма «Люди на перепутье». 2-я серия.
20.55. «Наука — сельскому хозяйству». «Хлеб Алтая».
21.25. «Ваше мнение».
22.10. «Очевидное-невероятное». Ведет передачу профессор С. П. Капица.
23.00—23.30. «Время». Информационная программа.

ВТОРАЯ ПРОГРАММА
ТОМСК

20.00. «Адрес подсказан письмом».
20.15. «Шаг второй». «Мамы разные нужны». Документальные фильмы.
20.50. «Гитара шестиструнная». Фильм-концерт Ростовского телевидения.
21.05—22.30. Художественный фильм «Я — следователь». («Грузия-фильм». 1971 г.)

ПЯТНИЦА 12 октября

ПЕРВАЯ ПРОГРАММА
МОСКВА

13.30. Программа передач.
13.35. Новости.
13.40. Программа мультфильмов: «Старик Перекати-поле», «Волшебник Ох».
14.00. Встреча юнкоров телестудии «Орленок» с Героем Советского Союза В. С. Гризодубовой.
15.00. Программа Кабардино-Балкарской студии телевидения.
15.50. Балет А. Адана «Жизель». Спектакль Государственного академического Большого театра Узбекской ССР имени А. Навои. С 17.50 до 19.00 — перерыв.
19.00. «Директор». Телеочерк.
19.30. Премьера телевизионного многосерийного художественного фильма «Люди на перепутье». 3-я серия.
20.45. «А ну-ка, девушки!»
22.00. Концерт по заявкам зрителей.
23.00. «Время». Информационная программа.
23.30—00.00. К 50-летию литературной деятельности М. А. Шолохова. «Тихий Дон». Фрагменты из романа читает народный артист РСФСР П. Вишняков.

ВТОРАЯ ПРОГРАММА
ТОМСК

20.00. Новости.
20.10. «История советского кино». Документальный фильм.
21.20—22.50. Художественный фильм «Вид на жительство». («Мосфильм». 1972 г.)

СУББОТА 13 октября

ПЕРВАЯ ПРОГРАММА
МОСКВА

12.00. Программа передач.
12.05. Новости.
12.10. Чемпионат СССР по футболу. Первая лига. «Черноморец» (Одесса) — «Нистру» (Кишинев). 2-й тайм. Передача из Одессы (в записи).
13.05. «Слово о хлебе». Мультфильм.
13.15. «Впередсмотрящие». Телеочерк.
13.45. Почта программы «Здоровье». Ведет передачу врач Ю. Белянчикова.
14.15. «В концертном зале».
15.00. Политический обозреватель газеты «Правда» Ю. А. Жуков отвечает на вопросы телезрителей.
15.45. Э. де Филиппо. «Человек и джентльмен». Спектакль Ленинградского государственного театра имени Ленсовета.
18.00. «Время». Информационная программа.
18.30. «Любителям оперетты».
19.00. «Актуальные проблемы науки и культуры». «Советские ученые в борьбе за мир».
19.30. Чемпионат СССР по хоккею. «Динамо» (Москва) — «Торпедо» (Горький). 3-й период. Передача из Дворца спорта Центрального стадиона имени В. И. Ленина.

ТОМСК

20.15. «Сегодня на важнейших стройках». О сельских новостройках рассказывает первый секретарь Кожевниковского райкома КПСС В. И. Чекулаев.
20.30. Кинохроника.
20.40. «Новый сезон томской оперетты».

МОСКВА

21.30. «Добро пожаловать». Приглашает концертная студия.
23.00. «Время». Информационная программа.
23.30—00.00. «Поэзия М. Карима».

ВОСКРЕСЕНЬЕ 14 октября

ПЕРВАЯ ПРОГРАММА
МОСКВА

12.00. Программа передач.
12.05. Новости.
12.10. Для школьников. «Будильник».
12.40. «Служу Советскому Союзу!»
13.10. «Клуб кинопутешествий».
14.40. «Музыкальный киоск». Ведет Э. Беляева.
15.10. «Международная панорама».
15.40. «Мастера искусств — труженикам сельского хозяйства». Концерт.
16.30. Премьера телевизионного художественного фильма «Родной дом». («Молдова-фильм» по заказу ЦТ. 1973 г.)
18.00. «Время». Информационная программа.
18.30. Почта «Музыкальных встреч».
19.00. А. П. Чехов. «В номерах». Премьера телеспектакля.

ТОМСК

20.30. Для молодежи. «Встреча для вас». У нас в гостях победители «Жатвы-73».
21.10. «Газеты и журналы — в каждую семью».
21.20. Телевизионная программа «Музыка с нами».

МОСКВА

22.00. Концерт.
23.00. «Время». Информационная программа.
23.30—00.15. Чемпионат СССР по футболу. «Шахтер» (Донецк) — «Арарат» (Ереван). 2-й тайм. Передача из Донецка.

СПОРТ ● СПОРТ ● СПОРТ ● СПОРТ ●

Международные матчи футболистов

КИЕВ, 3 октября. (Корр. ТАСС). В повторном матче розыгрыша кубка УЕФА по футболу динамовцы Киева выиграли у норвежской команды «Фредрикстад» — 4:0 (2:0).

На 15-й минуте Трошкин открыл счет. Через 20 минут Колотов удвоил результат. Третий гол в ворота гостей забил на 51-й минуте Буряк, а победную точку за несколько секунд до окончания матча поставил Блохин.

Первый матч, как известно, выиграли киевляне со счетом 1:0.

НИКОЗИЯ, 3 октября. (ТАСС). Сегодня футболисты «Зари» выиграли и второй, ответный матч на кубок европейских чемпионов у кипрской команды «Апоэл» — 1:0. Мяч на 57-й минуте с подачи Юрия Васенина забил Анатолий Куксов.

В первом матче «Заря» на своем поле победила футболистов «Апоэл» со счетом 2:0.

СОФИЯ, 3 октября. (ТАСС). Тбилисские динамовцы, проиграв здесь в ответном матче розыгрыша кубка УЕФА футболистам местной команды «Славия» — 0:2 (0:0), продолжат борьбу в этом турнире, ибо в первом матче они победили со счетом 4:1.

ТУРНИРНАЯ ОРБИТА

ФУТБОЛ. Московские динамовцы 3 октября на своем поле победили по 11-метровым штрафным ударам футболистов столичного «Спартака» — 5:3 (основное время — 0:0) в очередном матче чемпионата страны.

Несмотря на то, что за 90 минут так и не был открыт счет, эту встречу «бесцветной нулевой» никак не назовешь. Даже дождливая погода и скользкое поле не смогли помешать игрокам обеих команд провести встречу остро, в высоком темпе.

ХОККЕЙ. Динамовцы Риги сегодня в матче чемпионата страны по хоккею проиграли команде «Крылья Советов» — 3:5 (1:1, 1:2, 1:2).

ШАХМАТЫ. Во втором туре финала Всесоюзного шахматного чемпионата Спасский победил Аверкина, Белявский проиграл Полугаевскому. Поединки Петросян — Кузьмин, Тайманов — Карпов завершились вничью.

Встреча Таль—Тукмаков не состоялась из-за болезни экс-чемпиона мира.

Остальные партии после пятичасовой борьбы отложены.

(Корр. ТАСС).

Зам. редактора
И. А. МИЗГИРЕВ.

Централизованная бухгалтерия при Кировском районо приглашает на работу **бухгалтеров, бухгалтеров-экономистов.**

Обращаться: г. Томск, пер. Нахимова, 5 (помещение школы № 42).

Томскому рыбозаводу срочно требуются: **рыбообработчицы, кладовщик, бухгалтеры, инженер лова.**

Одинокие обеспечиваются общежитием.

Обращаться: 634001, Томск, ул. Водяная, 18, отдел кадров, телефон № 2-39-71.

Томской областной филармонии на постоянную работу требуются **бухгалтер** материальной группы и **администратор** симфонического оркестра.

Обращаться в часы работы, с 9 до 18 часов.

Адрес: г. Томск, ул. Гагарина, 2, телефоны №№ 2-44-87, 2-55-04, 2-20-26.

6 — 14 октября 6 — 14 октября

ДВОРЕЦ ЗРЕЛИЩ И СПОРТА

КОНЦЕРТЫ

ведущих мастеров ленинградской эстрады

Участвуют: вокально-инструментальный ансамбль **«ПОЮЩИЕ ГИТАРЫ»** (новая программа), художественный руководитель — **А. Васильев**; заслуженные артисты РСФСР — **Петр Муравский, Михаил Павлов, Владимир Матусов, Елена Успенская**; лауреаты Всесоюзного конкурса **Людмила Павинская** и **Валентин Прудников**; дипломант Всероссийского конкурса артистов эстрады **Александр Цомук.**

Начало вечерних концертов — в 19 час. 30 мин., дневных — в 15 часов.

Учебный комбинат производственно-научного объединения «Союзтомскмелиорация» **производит набор** учащихся на курсы экскаваторщиков и бульдозеристов.

На курсы принимаются лица не моложе 18 лет с образованием 7—8 классов. Учащимся на время учебы выплачивается стипендия в размере 76 рублей плюс районный коэффициент от 15 до 30 процентов. При учебном комбинате имеется общежитие.

Срок обучения — 3 месяца, занятия начались с 1 октября 1973 года.

За справками обращаться по адресу: г. Томск, пр. Ленина, 151, в отдел кадров, телефон № 2-59-83.

Томсктрансагентству срочно требуются **грузчики.** Оплата по соглашению.

Адрес: 634012, Томск, пер. Нахимова, 10, телефон № 4-20-81.

Томский драматический театр
РЕБЯТА, ДЛЯ ВАС!

Спектакль **«ЗОЛОТОЙ КЛЮЧИК».**
Сказка в 2-х действиях.
Начало спектаклей: 6 октября — в 13 час. 30 мин. 14 и 21 октября — в 12 час.
Билеты продаются в кассе театра и у уполномоченных по школам.

Новосибирский институт инженеров водного транспорта **объявляет прием** студентов на 1974 — 75 учебный год на первый курс факультета заочного обучения по специальностям: эксплуатация водного транспорта; судовождение на внутренних водных путях; судовые машины и механизмы; электропривод и автоматизация промышленных установок; гидротехническое строительство водных путей и портов.

Срок обучения — шесть лет.

Вступительные экзамены проводятся с 15 февраля 1974 г. по следующим предметам: математике (письменно и устно), физике (устно), русскому языку и литературе (сочинение).

Заявление и необходимые документы подаются на имя ректора института по адресам: г. Новосибирск-99, ул. Щетинкина, 33, НИИВТ, заочный факультет, или г. Томск, пер. Совпартшкольный, 2, УКП НИИВТа, телефон № 2-26-51, доп. 49.

С 15 октября при учебно-консультационном пункте будут работать подготовительные курсы.

ТОМСКАЯ ОБЛАСТНАЯ ФИЛАРМОНИЯ

6 октября — Дом офицеров
7 октября — Дом культуры ТПИ

ОТКРЫТИЕ СЕЗОНА

Играет Томский симфонический оркестр

В программе: Бетховен — Первая симфония; арии из кантат и опер; Шостакович — Пятая симфония.

Дирижер — **Борис БАБЕНКО.**

Солистка — лауреат Международного конкурса в Тулузе, солистка Государственного ордена Ленина Большого театра Союза ССР **Нина ФОМИНА.**

Начало — в 20 часов.

Билеты продаются в кассах Дома офицеров и ДК ТПИ.

ТЕАТР

5 октября — **«Пока арба не перевернулась».**
Начало — в 19 час. 30 мин.

КИНО

СЕГОДНЯ В КИНОТЕАТРАХ: имени М. ГОРЬКОГО

«Всадник без головы» — 8-35, 10-30, 12-25, 14-20, 16-15, 18-10, 20-05, 22. **«Черный волк»** — 9, 10-50, 12-40, 14-30, 16-20, 18-10, 20, 21-50. Зал кинохроники — **«Угрюм-река»** (третья серия) — 14, 15-20, 16-40, 18. **«Дикая жизнь Гондваны», «Во имя мира на земле»** — 9, 11-30.

«ОКТЯБРЬ»

«Гонщики» — 8-35, 10-30, 12-25, 14-20. **«Всадник без головы»** — 16-15, 18-10, 20-05, 22. **«Черный волк»** — 9, 12-30, 14-15, 16, 17-45, 19-30, 21-15. Для детей — **«Призвание»** — 10-45.

ДВОРЕЦ ЗРЕЛИЩ И СПОРТА

«Всадник без головы» — 19, 21.

имени И. ЧЕРНЫХ

«Черный волк» — 8-40, 10-20, 12, 13-40, 15-20, 17, 18-40, 20-20, 22. **«Всадник без головы»** — 8-40, 16-20, 18-15, 20-10, 22-05. Мультсборник — 10-30, 12-20, 14-10.

«ПИОНЕР»

«Возвращение скрипки» — 9, 10-35, 12-10, 13-45. **«Гонщики»** — 15-30, 17-10, 18-50, 20-30, 22-10.

«СИБИРЯК»

«След Сокола» — 11-30, 13-10, 14-50, 16-30, 18-10, 19-50, 21-30. Для детей — **«Руслан и Людмила»** — 9.

ДВОРЕЦ КУЛЬТУРЫ ПОДШИПНИКОВОГО ЗАВОДА

«Смешная девчонка» — 17, 19, 21.

ДВОРЕЦ КУЛЬТУРЫ «АВАНГАРД»

«Девушка с мельницы» — 17, 19, 21.

КИНОТЕАТР ГОРОДСКОГО САДА

«Женщины и берсальеры» — 14, 16, 18.

ТВ

ПЯТНИЦА, 5 октября
ПЕРВАЯ ПРОГРАММА
МОСКВА

18.40. «Актуальные проблемы науки и культуры». «Новейшие достижения в кардиологии». 19.10. Р. Ребан. «Первое лицо множественного числа». Премьера телеспектакля. 20.40. Концерт Государственного северного русского народного хора. 21.00. «Встреча с рабочей Сибирью». О днях советской литературы в Тюменской области. 21.30. Документальный экран. Ведет перепечу поэт Р. Рождественский. 23.00. «Время». Информационная программа. 23.30—01.45. Чемпионат СССР по хоккею. «Спартак» — «Динамо» (М). Трансляция из Дворца спорта Центрального стадиона имени В. И. Ленина.

ВТОРАЯ ПРОГРАММА
ТОМСК

20.00. Новости. 20.10. «Город на Кавказе». Фильм. 20.30—22.10. Программа художественных фильмов Ленинградского телевидения: «А. П. Чехов. «Сценки», «Алиса Фрейндлих. «Избранное».

РАДИО

ПЯТНИЦА, 5 октября

7.34. Обзор последних известий. 7.40. Эстрадные мелодии. 7.50. Реклама и объявления. 9.15. По страницам газеты «Красное знамя». 9.25. Симфонический концерт. 9.45. «Новые книги». 19.15. Радио — сельским слушателям. «Колос налаживается с осени». Специальный выпуск о соревновании на вспашке зяби в совхозах и колхозах области. 19.50. Последние известия.

ДОМ ОФИЦЕРОВ

7 октября 1973 года

ФОРТЕПЬЯННЫЙ ВЕЧЕР

Играет заслуженный артист РСФСР, лауреат международных конкурсов **Валерий ВАСИЛЬЕВ.**

1-е отделение: **Скрябин, Шостакович.**

2-е отделение: **Лист.**

Начало — в 20 часов.

Билеты продаются в кассе Дома офицеров.

Юноши и девушки!

В октябре 1973 года при Томском областном Доме народного творчества начинает свою работу **ансамбль современного бального танца.**

Желающие заниматься в ансамбле приглашаются на предварительное собеседование, которое состоится 14 октября, в 11 часов, в помещении областного Дома народного творчества (ул. Шишкова, 10).

Для поступления необходимы заявление на имя директора ансамбля, автобиография.

Документы принимаются до 12 октября 1973 года по адресу: 634050, Томск, ул. Шишкова, 10, приемная комиссия. Телефон № 2-49-91.

Добро пожаловать в ансамбль!

ПРИГЛАШАЕМ К ЭКРАНАМ

На экранах города Томска демонстрируются новые документальные фильмы: «Визит Л. И. Брежнева в ФРГ», «Во имя мира и дружбы».

1973 год люди доброй воли назвали годом «мирного наступления» Советского Союза. Ярчайшим проявлением миролюбивой внешней политики нашей страны стали визиты Генерального секретаря ЦК КПСС, члена Президиума Верховного Совета СССР Леонида Ильича Брежнева в Федеративную Республику Германии и в Соединенные Штаты Америки.

О пребывании Л. И. Брежнева в Федеративной Республике Германии и Соединенных Штатах Америки расскажут фильмы «Визит Л. И. Брежнева в ФРГ», «Во имя мира на земле».

Облкинопрокат.

НАШ АДРЕС И ТЕЛЕФОНЫ

Адрес редакции: 634050, Томск, ГСП-18, пр. им. Фрунзе, 103. ТЕЛЕФОНЫ: редактора — 4-82-30, приемной редактора — 4-74-35, заместителей редактора — 4-77-52, 4-71-35, ответ. секретаря — 4-72-34, секретариата — 4-80-20, отдела партийной жизни — 4-80-52, 4-40-48, отдела промышленности, нефтегеологии, строительства и транспорта — 4-46-76, 4-51-83, отдела сельского хозяйства — 4-83-65, 4-23-60, отдела науки и учебных заведений — 4-33-63, отдела информации — 4-73-32, 4-81-22, отдела советского строительства и быта — 4-81-61, отдела писем — 4-81-65, 4-77-31, отдела иллюстраций — 4-71-39, бухгалтерии и отдела объявлений — 4-20-91, зам. зав. издательством — 4-77-82, дежурного — 4-35-53, стенографистки — 4-70-34, областной журналистской организации — 4-74-48.

К305550 Заказ № 6316 г. Томск, областная типография