Электронная библиотека (репозиторий) Томского государственного университета
http://vital.lib.tsu.ru

*Пролетарии всех стран, соединяйтесь!*

# КРАСНОЕ ЗНАМЯ

ОРГАН ТОМСКОГО ОБЛАСТНОГО КОМИТЕТА КПСС И ОБЛАСТНОГО СОВЕТА ДЕПУТАТОВ ТРУДЯЩИХСЯ

Газета основана 1 июня 1917 года ● ЧЕТВЕРГ, 1 НОЯБРЯ 1973 ГОДА ● № 257 (15249) ● Цена 2 коп.

## ОКТЯБРЮ НАВСТРЕЧУ

Животновод колхоза «Сибиряк» Зырянского района Федор Иванович Ульрих занят на откорме свиней. В прошлом году он добился среднесуточного привеса каждого животного на 389 граммов, за 9 месяцев этого года — 403 грамма. Недавно Ф. Ульрих награжден орденом «Знак Почета». Фото Е. Лисицына.

**РАБОТНИКИ ПРОМЫШЛЕННОСТИ И СЕЛЬСКОГО ХОЗЯЙСТВА! УКРЕПЛЯЙТЕ МАТЕРИАЛЬНО-ТЕХНИЧЕСКУЮ БАЗУ КОЛХОЗОВ И СОВХОЗОВ! УСКОРЯЙТЕ ТЕМПЫ ЭЛЕКТРИФИКАЦИИ, КОМПЛЕКСНОЙ МЕХАНИЗАЦИИ И ХИМИЗАЦИИ СЕЛЬСКОХОЗЯЙСТВЕННОГО ПРОИЗВОДСТВА, МЕЛИОРАЦИИ ЗЕМЕЛЬ!**

**(Из Призывов ЦК КПСС).**

### Полнится линейка готовности

«Своевременно и хорошо подготовиться к весеннему севу» — под таким девизом приступили к ремонту сельскохозяйственной техники механизаторы колхоза «Рассвет». Первыми закончили подготовку своих комбайнов Федор Хмельницкий, Петр Соболевский, Алексей Козлов и Николай Стариков. К 7 ноября из мастерской выйдут еще три уборочных агрегата.

Механизаторы решили весь прицепной инвентарь поставить на линейку готовности к 1 декабря.

**В. БУМАЖКИН.**
Шегарский район.

### НА СЕВЕРНЫХ ЛУГАХ

Мехотряд Парабельского отделения «Сельхозтехники», возглавляемый Иваном Живодеровым, внес подкормку на сенокосах и пастбищах совхозов имени Шишкова и «Путь Ленина». На площади свыше 1.000 гектаров внесены минеральные удобрения из расчета 2 центнера на гектар. Это на будущий год даст заметную прибавку урожая зеленого корма.

**А. ТРИФОНОВ.**
Парабельский район.

## Семь вдохновенных часов

На Томском электроламповом заводе состоялся субботник, средства от которого пошли в Фонд мира. Инициатором субботника выступили рабочие смены «А» сборочного цеха № 2. Их призыв подхватил весь завод.

В этот день смена началась, как обычно, в 7 часов 10 минут утра. Музыка, красочные лозунги, веселые лица людей, пришедших на работу с отличным настроением, — все это создавало атмосферу приподнятости и вдохновения. Каждый час по заводскому радио сообщались имена передовиков, в цехах выпускались специальные «молнии», срочные сообщения, а к концу дня, когда были подведены итоги, оказалось, что весь коллектив завода справился с поставленной задачей — выполнил восьмичасовую программу за семь часов.

Победителем в этот день стал сборочный цех № 25, который перевыполнил восьмичасовую программу и выпустил 225 тысяч электроламп.

## *Идет сверхплановый лес*

Коллектив Лайского лесопромхоза—на предпраздничной вахте. Многие малые комплексные бригады успешно выполняют свои обязательства. Так, бригада Н. Жданова вместо 10.200 кубометров заготовила за девять месяцев 10.473 кубометра, И. Басманова — 10.593 при таком же обязательстве, В. Строева — более 13 тысяч при обязательстве 12 тысяч.

Рекордной выработки добился коллектив, возглавляемый В. Власовым. За 10 месяцев они брали обязательство заготовить 16 тысяч кубометров, на счету бригады уже более 19 тысяч кубометров леса. Высокие результаты у погрузочных бригад Ф. Шпатова и И. Бурлаченко.

**Н. ПИНЧУК.**
Асиновский район.

### ДОСРОЧНО!

Готовя достойную встречу Великому Октябрю, труженики совхоза «Кожевниковский» перевыполнили годовой план продажи мяса государству. Продано 130 тонн вместо 125.

Весомый вклад внес Леонид Францевич Кунцевич, скотник на откорме молодняка крупного рогатого скота, недавно награжденный орденом Трудового Красного Знамени.

С начала года он добился среднесуточного привеса каждого бычка по 1,2 килограмма. Себестоимость произведенной продукции ниже плановой.

**И. МАЛЕЕВ.**
Кожевниковский район.

### На новых лесных массивах

В конце октября сосновые массивы в верховьях Кети были разбужены рокотом трелевочных тракторов. Здесь начал работать комсомольско-молодежный участок № 3 Катайгинского леспромхоза. К валке и трелевке приступили сразу 6 комсомольско-молодежных комплексных бригад, которые возглавили лучшие молодые вальщики Катайги. Одна из бригад занята на подготовительных работах: вываливает сушняк, готовит площадки, прокладывает магистральные волока. Остальные пять ведут трелевку.

В ведении лесорубов 6 тракторов ТДТ-75, челюстной погрузчик П-19А, пришедший из капитального ремонта, новый челюстной погрузчик П-2Л, бульдозер С-100, 8 бензопил, 12 гидроклиньев.

**В. ЗЫКОВ.**
п. Белый Яр.

# В последний путь

## *ПОХОРОНЫ СЕМЕНА МИХАЙЛОВИЧА БУДЕННОГО*

Советский народ, воины Вооруженных Сил 30 октября проводили в последний путь Семена Михайловича Буденного, прославленного героя гражданской и Великой Отечественной войн, активного участника становления и укрепления Советской власти, одного из видных строителей Советских Вооруженных Сил, трижды Героя Советского Союза.

Как и накануне, тысячи и тысячи трудящихся, воинов побывали в Колонном зале Дома Союзов, где был установлен гроб с телом покойного маршала. В течение трех часов перед гробом в скорбном молчании проходили рабочие и служащие заводов, фабрик, строек столицы, работники министерств, институтов, представители партийных, советских и общественных организаций, делегации трудящихся, прибывшие в Москву для участия в похоронах из других городов страны, колхозники, рабочие совхозов.

В зале множество венков — от Президиума Верховного Совета РСФСР, от Совета Министров Российской Федерации, с родины С. М. Буденного — Ростовской области. Возложены венки от боевых друзей и соратников Семена Михайловича, от военных моряков Ленинграда и Кронштадта, от моряков-черноморцев, от ЦК ДОСААФ СССР, от министерств, госкомитетов, предприятий, общественных организаций.

Непрерывно льются траурные мелодии. Каждые три минуты меняется почетный караул у гроба народного героя. Его несли первый заместитель министра обороны СССР генерал армии В. Г. Куликов, заместители министра обороны СССР генерал армии В. Ф. Толубко, генерал армии И. Г. Павловский, главный маршал авиации П. С. Кутахов, генерал армии С. К. Куркоткин, генерал армии А. Н. Комаровский, генерал-полковник-инженер Н. Н. Алексеев, генерал-полковник А. Т. Алтунин, а также Маршалы Советского Союза И. Х. Баграмян, П. К. Кошевой.

Семен Михайлович Буденный до конца своей жизни оставался в кадрах Советской Армии, той самой армии, у истоков которой он стоял, созданию и укреплению которой отдавал все свои силы.

Почетную траурную вахту несли заместитель Председателя Президиума Верховного Совета СССР С. Б. Ниязбеков, заместители Председателя Совета Министров СССР М. А. Лесечко, И. Т. Новиков, Председатель Совета Союза Верховного Совета СССР А. П. Шитиков, министры СССР, председатели государственных комитетов, партийные и советские деятели.

Отдать последние почести прославленному маршалу пришли военные делегации социалистических стран: Болгарии — во главе с заместителем министра народной обороны генерал-лейтенантом М. Асеновым, Венгрии — во главе с заместителем министра обороны генерал-майором И. Калози, ГДР — во главе с заместителем министра национальной обороны, начальником Главного политического управления Национальной народной армии адмиралом В. Фернером, делегация Войска Польского во главе с заместителем министра национальной обороны ПНР генералом брони Ю. Урбановичем, военная делегация Румынии во главе с заместителем министра национальной обороны генерал-полковником С. Цирке, военная делегация Чехословакии во главе с заместителем министра национальной обороны генерал-полковником В. Вало, делегация вьетнамской Народной армии.

Проститься с прославленным советским полководцем пришли многие делегаты Всемирного конгресса миролюбивых сил, а также главы ряда дипломатических представительств, аккредитованные в СССР.

...13 часов. В почетный караул у гроба С. М. Буденного становятся члены правительственной комиссии по организации похорон А. А. Гречко, А. П. Кириленко, И. В. Капитонов, М. А. Яснов, Л. В. Смирнов, П. Ф. Батицкий, А. А. Епишев, Л. И. Греков, М. С. Смирнюков, И. В. Тюленев, К. Ф. Селютин.

Доступ в Колонный зал прекращается. У гроба остаются родные и близкие С. М. Буденного. Последние минуты прощания.

Под звуки траурного марша гроб с телом С. М. Буденного выносят из Колонного зала и устанавливают на артиллерийский лафет. По проспекту Маркса, через площадь 50-летия Октября траурный кортеж медленно направляется на Красную площадь. За гробом С. М. Буденного идут его родные и близкие, члены правительственной комиссии по организации похорон С. М. Буденного. Маршалы Советского Союза и маршалы родов войск, генералы и адмиралы, партийные и государственные деятели.

Впереди процессии множество венков. На атласных алых подушечках — три золотые звезды Героя Советского Союза, ордена Ленина, Красного Знамени, орден Суворова первой степени, ордена и медали ряда иностранных государств, другие награды, которых был удостоен полководец.

...Красная площадь. От края и до края ее заполнили представители трудящихся. В четком строю замерли воинские части, склонившие боевые знамена, увитые траурными лентами.

Заполнены трибуны. Здесь — члены Центрального Комитета КПСС, депутаты Верховного Совета СССР и депутаты Верховных Советов союзных республик, министры, председатели государственных комитетов, руководящие партийные, советские, профсоюзные и комсомольские работники столицы, многочисленные делегации.

Присутствуют участники Всемирного конгресса миролюбивых сил, члены дипломатического корпуса.

14 часов. Траурная процессия поравнялась с Мавзолеем. Гроб с лафета переносится на постамент.

На трибуне Мавзолея — товарищи Л. И. Брежнев, Ю. В. Андропов, А. А. Гречко, А. А. Громыко, А. П. Кириленко, А. Н. Косыгин, К. Т. Мазуров, А. Я. Пельше, Н. В. Подгорный, Д. С. Полянский, М. А. Суслов, А. Н. Шелепин, П. Н. Демичев, Б. Н. Пономарев, М. С. Соломенцев, Д. Ф. Устинов, В. И. Долгих, И. В. Капитонов, К. Ф. Катушев, советские военачальники.

* * *

Начинается траурный митинг, посвященный памяти Семена Михайловича Буденного.

Митинг открывает член Политбюро ЦК КПСС, министр обороны СССР Маршал Советского Союза А. А. Гречко.

### Речь А. А. Гречко

Дорогие товарищи!

Сегодня Коммунистическая партия, наш народ, воины Советской Армии и Военно-Морского Флота с чувством глубокой скорби прощаются с прославленным героем гражданской и Великой Отечественной войн, одним из видных строителей наших Вооруженных Сил, кандидатом в члены ЦК КПСС, членом Президиума Верховного Совета СССР, трижды Героем Советского Союза Маршалом Советского Союза Семеном Михайловичем Буденным. Перестало биться сердце замечательного коммуниста, пламенного патриота, выдающегося советского полководца.

Выйдя из беднейших слоев народа, Семен Михайлович Буденный рано познал тяжесть подневольного труда и люто возненавидел мир бесправия и классового угнетения. И когда пришел Великий Октябрь, Семен Михайлович, будучи уже полным георгиевским кавалером, прошедшим через горнило двух войн, не колеблясь, встал под победоносное знамя революции. Он активно участвует в становлении и укреплении Советской власти, в марте 1919 года вступает в члены Коммунистической партии и до конца своих дней остается ее верным сыном и активным бойцом, беззаветно преданным ленинским идеям.

Поистине огромны заслуги Семена Михайловича Буденного перед Коммунистической партией и советским народом в защите социалистического Отечества. Он заслужил всенародную любовь и уважение трудящихся нашей страны. Прославленным ветераном революционных боев, народным героем назвал Семена Михайловича Буденного Генеральный секретарь ЦК КПСС Леонид Ильич Брежнев.

Под водительством Семена Михайловича Первая Конная армия, созданная по указанию Центрального Комитета партии и лично В. И. Ленина, одержала выдающиеся победы и покрыла свои знамена немеркнущей славой.

Чем дальше отдаляет нас время от событий тех лет, тем величественнее представляются подвиги защитников революции. Конная армия Буденного в боевую летопись того времени вписала одну из самых ярких страниц. И если о ней в народе слагали песни, то мы знаем, что это было рождено героическими делами красных конников и их командарма.

Мне, как и многим другим, довелось служить в рядах легендарной Первой Конной. Это была необычная служба. Это была настоящая боевая академия для всех нас. Из этой академии вышли многие видные советские военачальники. Семен Михайлович Буденный был талантливым организатором красноармейских масс, волевым, смелым, исключительно храбрым в бою командиром, чутким, хорошо знавшим душу подчиненных. Таким он навсегда останется в нашей памяти.

После окончания гражданской войны Семен Михайлович, находясь на различных высоких постах в нашей армии — от командарма до первого заместителя наркома обороны, — внес большой вклад в дело укрепления обороноспособности Советского государства. В период Великой Отечественной войны Маршал Советского Союза Буденный был членом Ставки Верховного главнокомандования, участвовал в обороне Москвы, командовал войсками Юго-Западного и Северо-Кавказского направлений, был командующим ряда фронтов. Весь свой ум, энергию и богатый боевой опыт отдает он в это трудное время делу достижения победы над врагом.

На каком бы посту ни находился Семен Михайлович, он всегда был образцом выполнения партийного и воинского долга. С 1934 года Семен Михайлович избирался в состав Центрального Комитета КПСС. Начиная с 1920 года он до конца своих дней был народным депутатом верховного органа государственной власти, а с 1938 года — членом Президиума Верховного Совета СССР.

Коммунистическая партия и Советское государство высоко оценили заслуги Семена Михайловича Буденного. Он трижды удостоен звания Героя Советского Союза, награжден многими орденами и медалями.

Вся его жизнь и деятельность — это яркий пример мужества и отваги, беззаветного служения советскому народу, ленинской партии, делу коммунизма.

Светлая память о Семене Михайловиче Буденном, легендарном народном герое, навсегда сохранится в наших сердцах.

В эти скорбные минуты прощания мы выражаем наше глубокое соболезнование семье покойного, всем его родным, близким.

Дорогие товарищи!

По поручению Центрального Комитета КПСС, Президиума Верховного Совета СССР и Советского правительства траурный митинг, посвященный памяти Маршала Советского Союза Семена Михайловича Буденного, объявляю открытым.

* * *

На митинге выступили от имени Вооруженных Сил СССР Маршал Советского Союза П. Ф. Батицкий, от Московской партийной организации и трудящихся столицы—секретарь МГК КПСС Л. И. Греков, от имени боевых друзей С. М. Буденного —генерал армии И. В. Тюленев, от имени трудящихся Ростовской области—рабочий Таганрогского комбайнового завода, Герой Социалистического Труда К. Ф. Селютин.

* * *

Митинг окончен. Руководители Коммунистической партии и Советского правительства спускаются с трибуны, подходят к постаменту и поднимают гроб. Процессия направляется к Кремлевской стене.

Гроб с телом Семена Михайловича Буденного опускают в могилу. Раздаются залпы артиллерийского салюта. Вслед за траурной мелодией звучит величественный Государственный гимн Советского Союза.

Руководители партии и правительства вновь поднимаются на трибуну Мавзолея.

Отдавая последнюю воинскую почесть верному сыну Родины, прославленному маршалу, народному герою, человеку, посвятившему свою жизнь делу революционной борьбы рабочего класса, Советским Вооруженным Силам, перед Мавзолеем, чеканя шаг, проходят воинские подразделения.

Светлая память о Семене Михайловиче Буденном, верном сыне ленинской партии, храбром солдате, талантливом полководце, легендарном герое, навсегда сохранится в сердцах всех советских людей.

(ТАСС).

## В Совете Министров РСФСР

29 октября состоялось заседание Совета Министров РСФСР, на котором рассмотрены итоги выполнения государственного плана развития народного хозяйства РСФСР на 1973 год за 9 месяцев.

На заседании отмечалось, что партийными, советскими, профсоюзными и хозяйственными органами проделана большая работа по решению задач, поставленных партией. В борьбе за досрочное выполнение плана 1973 года трудящиеся успешно справились с заданиями по основным показателям развития экономики РСФСР.

В промышленности на территории РСФСР план реализации продукции за девять месяцев выполнен на 101,7 процента и объем производства увеличился по сравнению с соответствующим периодом прошлого года на 7 процентов против 6 процентов по годовому плану. Выполнены задания по выпуску большинства видов промышленной продукции, грузообороту автомобильного и трубопроводного транспорта, государственной и кооперативной торговле, бытовому обслуживанию населения.

Достигнуты большие успехи в производстве зерна, выполнены план и социалистические обязательства по закупкам хлеба. Значительно увеличились также закупки картофеля, овощей, сахарной свеклы и других сельскохозяйственных культур. План 9 месяцев по закупкам скота и птицы выполнен на 108, молока — на 107 и яиц — на 116 процентов.

Осуществляются мероприятия по повышению уровня жизни народа, намеченные в соответствии с Директивами XXIV съезда КПСС по пятилетнему плану.

Вместе с тем, как отмечалось на заседании, в работе имеют место и недостатки. В третьем квартале снизился показатель реализации продукции. Многие предприятия не справляются с заданиями по выпуску стеновых материалов, льняных и шерстяных тканей, трикотажа, кожаной обуви, мебели, колбасных изделий и других видов продукции.

Министрам, руководителям ведомств РСФСР, Советам Министров автономных республик, крайисполкомам, облисполкомам, Московскому и Ленинградскому горисполкомам поручено проанализировать итоги 9 месяцев и принять меры для успешного выполнения годового плана, создания необходимых резервов для дальнейшего роста экономики с тем, чтобы обеспечить выполнение заданий, предусмотренных пятилетним планом на 1974 и 1975 годы.

В заседании Совета Министров РСФСР приняли участие члены правительства и руководители ведомств РСФСР, руководители ряда союзных министерств, ответственные работники ЦК КПСС.

На заседании Совета Министров РСФСР выступил кандидат в члены Политбюро ЦК КПСС, Председатель Совета Министров РСФСР М. С. Соломенцев.

(ТАСС).

## МЕЖРАЙОННЫЙ СЕМИНАР

В Зырянском районе состоялся межрайонный семинар по интенсивному откорму скота. На нем присутствовали председатели колхозов и главные зоотехники хозяйств Первомайского, Тегульдетского и Зырянского районов, а также трех совхозов Томского района. Участники семинара посетили колхозы «Сибиряк» и имени Фрунзе, где внедрена прогрессивная технология производства мяса. Они побывали на летней откормочной площадке колхоза «Сибиряк», осмотрели в обоих хозяйствах помещения, где зимой производится откорм. С интересом слушали гости рассказ передовых скотников об опыте их работы, сообщения руководителей хозяйств и начальника Зырянского районного управления сельского хозяйства Л. П. Руди об экономической выгоде интенсивного откорма.

Общее мнение участников семинара было единым: интенсивный откорм скота — дело перспективное, и эту прогрессивную технологию нужно как можно быстрее применить во всех хозяйствах.

## ПЕРЕГОВОРЫ ЗАВЕРШЕНЫ

30 октября в Кремле были завершены переговоры между Председателем Президиума Верховного Совета СССР Н. В. Подгорным и императором Эфиопии Хайле Селассие I.

Во время переговоров, проходивших в дружественной обстановке, состоялся полезный обмен мнениями по вопросам дальнейшего развития и укрепления отношений между Советским Союзом и Эфиопией, их сотрудничества в различных областях, а также в решении актуальных международных проблем в интересах укрепления мира и разрядки международной напряженности.

Была достигнута договоренность относительно опубликования итогового сообщения о пребывании императора Хайле Селассие I в Советском Союзе.

В переговорах приняли участие:

с советской стороны — первый заместитель Председателя Совета Министров СССР К. Т. Мазуров, заместитель министра иностранных дел СССР Л. Ф. Ильичев, первый заместитель председателя ГКЭС И. В. Архипов, заведующие отделами МИД СССР В. Н. Софинский, В. А. Устинов;

с эфиопской стороны — Рас Андаргачеу Мессаи, заместитель командующего ВМФ Эфиопии контр-адмирал Искандер Деста, министр иностранных дел доктор Менассие Хайле, посол Эфиопии в СССР Иоханнес Цыгэ, государственный министр и личный секретарь императора Иоханнес Кидане Мариам.

(ТАСС).

## ИМПЕРАТОР ЭФИОПИИ ХАЙЛЕ СЕЛАССИЕ I ОТБЫЛ ИЗ МОСКВЫ

Находившийся в Советском Союзе по приглашению Президиума Верховного Совета СССР и Советского правительства с деловым визитом император Эфиопии Хайле Селассие I отбыл 30 октября из Москвы.

На Внуковском аэродроме, украшенном государственными флагами Эфиопии и Советского Союза, высокого гостя провожали Председатель Президиума Верховного Совета СССР Н. В. Подгорный, министр иностранных дел СССР А. А. Громыко и другие.

На летном поле был выстроен почетный караул трех видов Вооруженных Сил: пехотинцев, летчиков, моряков, исполнены государственные гимны двух стран.

Хайле Селассие I и Н. В. Подгорный обошли строй почетного караула.

Улицы, по которым следовал из резиденции на аэродром Хайле Селассие I, были украшены государственными флагами Эфиопии и Советского Союза, приветственными транспарантами. Кортеж автомашин сопровождал почетный эскорт мотоциклистов.

(ТАСС).

Электронная библиотека (репозиторий) Томского государственного университета
http://vital.lib.tsu.ru



ПАРТИЙНАЯ ЖИЗНЬ: ОТЧЕТЫ И ВЫБОРЫ

# ЗАЛОГ УСПЕХА — В АКТИВНОСТИ КОММУНИСТОВ

Томский институт автоматизированных систем управления и радиоэлектроники недавно отметил десятилетний юбилей. Но, несмотря на свою юность, ТИАСУР уже завоевал признание. Его выпускники признаются хорошими специалистами, а результаты труда ученых получают высокую оценку.

По итогам социалистического соревнования в 1972 году институт занял первое место среди вузов Томска, второе — по Западно-Сибирскому региону и двенадцатое — среди 149 вузов Министерства высшего и среднего специального образования Российской Федерации. ТИАСУРу было вторично присуждено переходящее Красное знамя обкома профсоюза, он награжден почетной грамотой обкома КПСС и облисполкома.

Последние три экзаменационные сессии абсолютная успеваемость студентов здесь превышает 90 процентов.

В докладе партийного бюро на состоявшемся недавно отчетно-выборном собрании подчеркивалось, что успехи коллектива стали возможны потому, что коммунисты и комсомольцы возглавили социалистическое соревнование, показывали личный пример хорошей учебы, педагогического мастерства и эффективности научных исследований.

Партийная организация совместно с ректоратом вуза немало потрудилась над тем, чтобы конкурс на лучшую группу стал массовым соревнованием студентов.

В апреле отчетного года в институте состоялось партийное собрание, обсудившее вопрос о задачах по улучшению подготовки специалистов в свете решений XXIV съезда КПСС. Как следствие этого собрания на факультетах появились планы мероприятий, направленные на устранение выявленных недостатков, на повышение уровня обучения и воспитания студентов.

Партийное бюро не раз обсуждало ход выполнения решения собрания. Обсуждению предшествовали обстоятельные проверки факультетов и отдельных кафедр. Все положительное в их работе обобщалось и становилось достоянием всего преподавательского коллектива. А за ошибки и упущения коммунисты держали ответ.

Много внимания партийная организация уделяла кураторам студенческих групп. Большинство кураторов — заботливые, чуткие, умелые наставники студентов. Это М. К. Лазаренко, Е. В. Падусова, Б. А. Елфимов, К. И. Юргин, Л. Н. Байбакова и многие другие.

Но с трибуны собрания названы и фамилии преподавателей, которые пренебрегали обязанностями куратора: Б. А. Дудко, Н. Г. Пачковец и некоторые другие. Это послужило поводом к большому разговору об облике преподавателя, его политической готовности к воспитанию вузовской молодежи.

Собранию были названы кафедры — радиоэлектронных устройств (заведующий В. П. Денисов), сверхвысоких частот (заведующий Е. С. Коваленко), высшей математики (заведующий Л. И. Магазинников), сотрудники которых слабо работали над повышением своего идейно-политического уровня.

Секретарь бюро парторганизации радиотехнического факультета Х. С. Бакшт говорит о том, что многие коммунисты не имели партийных поручений, не чувствовали личной ответственности за состояние дел на факультете. Исправляя создавшееся положение, радиотехники досконально проверили профессиональное и общественное лицо своих коммунистов. Результаты проверки стали предметом обсуждения на партийном собрании.

Партбюро института признало, что в отчетный период не удалось поднять комсомольскую общественность на то, чтобы создать в общежитиях атмосферу высокой культуры, сознательной дисциплины.

Студента воспитывает вся вузовская обстановка. Но главная роль в политическом воспитании отведена кафедрам общественных наук. Успеваемость студентов по социально-экономическим дисциплинам во многом предопределяет их политическую сознательность и общественную активность.

Абсолютная успеваемость на кафедрах истории КПСС, философии, политэкономии сравнительно высокая, но на «хорошо» и «отлично» здесь учится лишь две трети студентов. Партийное собрание потребовало от коллективов кафедр общественных наук добиться того, чтобы они вооружали студентов глубокими знаниями марксистско-ленинской теории, добивались, чтобы эти знания становились убеждениями будущих специалистов.

Слабо ведется в институте эстетическое воспитание. В нем, говорит доцент кафедры философии Е. С. Гныря, нет системы. Устранить этот недостаток — долг в первую очередь кафедры философии.

В последние годы интенсивно развивается научная деятельность вузов. Вот и в ТИАСУРе одних хоздоговорных работ выполняется почти на 5 миллионов рублей. Однако научно-исследовательская работа должна быть тесно связана с учебным процессом.

Вот уже год, как в составе института действует НИИ автоматики и электромеханики, но за незначительным исключением, его сотрудники не привлекаются к преподаванию, мощная научная база НИИ слабо используется для преддипломной практики и научно-исследовательской работы студентов.

В своем выступлении ректор института профессор И. П. Чучалин особое внимание уделил научному направлению вуза.

Недавно принято совместное постановление Томского бюро обкома КПСС и облисполкома о разработке и внедрении в 1973—1977 годах в порядке эксперимента первой очереди автоматизированной системы управления хозяйством области. Головной организацией по разработке АСУ является НИИ автоматики и электромеханики. Однако, говорит выступающий, НИИ еще очень мало сделал. Проблемой АСУ Томской области занимается лишь небольшая группа ученых. Ректорат принял меры к укреплению этой группы. Задача заключается в том, чтобы АСУ Томской области стала главной научной темой не только НИИ, но и всего коллектива ТИАСУРа.

Партийное собрание поручило ректору подготовить предложения о перспективах развития института.

Перед институтом стоят большие и сложные задачи. Обсуждение их на отчетно-выборном собрании показало, что коммунисты отдают себе отчет в их важности, а партийная организация полна решимости напряженно работать над их выполнением.

Состоялись выборы нового состава партийного бюро. Его секретарем избран И. В. Шипунов.

**Л. СЕЛИВАНОВ.**

*Животноводство — ударный фронт*

# ИНТЕНСИВНЫЙ ОТКОРМ: ОПЫТ И ПЕРСПЕКТИВА

Руководители и специалисты хозяйств Кожевниковского, Шегарского, Молчановского, Бакчарского, Чаинского и Колпашевского районов побывали в совхозе «Коломинский», познакомились с опытом организации интенсивного откорма скота.

— Опыт коломинцев заставляет нас о многом подумать и многое сделать, — сказал директор совхоза «Молчановский» Н. Г. Гричухин.

Аналогичное мнение высказали и другие участники семинара, в работе которого принял участие второй секретарь обкома партии А. Е. Высоцкий.

Чем же интересен и поучителен опыт коломинцев?

## *Адрес опыта: Сухой Лог*

Для начала уместно сказать о предпосылках, которые позволили внедрить интенсивный откорм, добиться первых успехов и определить перспективу.

Предпосылкой прежде всего послужило то, что в «Коломинском» проведена внутрихозяйственная специализация. Производством молока занимаются фермы Чемондаевского, Коломино-Гривского и Леботерского отделений, выращиванием свиней — Васильевское отделение. В Ермиловке создали репродуктивную ферму, откорм крупного рогатого скота сосредоточили на Сухоложенской ферме.

Следующая ступень — внутрицеховая специализация. На ферме в Коломинских Гривах, к примеру, теперь три цеха: стадо дойное, сухостойное и коровы, находящиеся в родильном отделении. Это позволило внедрить в молочном производстве новую технологию, при которой одна доярка обслуживает 50 коров.

Сосредоточение в одном месте откормочных животных (на ферме Сухого Лога 920 бычков) позволяет широко механизировать работы и в мясном цехе, внедрить цеховую специализацию и в итоге поставить интенсивный откорм на промышленную основу.

## *Вот что значат виброкормушки*

В первом откормочном помещении 360 бычков. На 6 рядов животных смонтировано три ряда виброкормушек. Бычки поставлены один против другого, и потому каждые два ряда пользуются одной кормовой линией.

Рядом в тамбуре — сено в тюках. Телятница Людмила Вторушина снимает с тюков проволоку, нажимает кнопку вибратора, а затем небольшими пучками кладет сено на край кормушки. Кормушка вздрагивает, почти бесшумно вибрирует, и сено ровной широкой лентой подвигается по емкому металлическому брусу в другой конец. Снова нажатие кнопки — и вибрация прекратилась. Сено роздано.

Эксперимент с виброкормушками был начат летом. Тогда ва гуртом в 365 голов ухаживали двое — Иван Клименко и Екатерина Мекшеева. Наиболее приемлемым, однако, как показала практика, оказался второй вариант, при котором один человек ухаживает за группой в 120 голов (сравним: прежняя нагрузка без механизации — 60).

Нагрузка увеличена против обычного вдвое. А работать стало легче. И если раньше на откорме скота были заняты в основном мужчины, то теперь легко справляются женщины. Их рабочий день — не более 7 часов. Оплата труда между тем стала выше.

Далее. Поскольку виброкормушки сами подвигают корм, то проходы для подвозки и раздачи кормов теперь не нужны. Каждые два ряда бычков пользуются одним рядом кормушек, и потому оказалось возможным поставить в помещение не 4 ряда животных, а 6, разместить не 200 бычков, как намечалось, а 360. Вместимость помещения увеличена в полтора раза. Тоже, как видим, выигрыш весьма внушительный.

## *Внутрицеховая специализация*

**«Поставим на ускоренный откорм и сдадим государству за год не менее 1.000 бычков средним весом 420 килограммов...».**

***(Из обязательств животноводов совхоза на 1974 год).***

Мы попросили главного зоотехника совхоза Михаила Григорьевича Чарного рассказать о том, как выполняется намеченное.

— В мясном цехе у нас теперь разделение труда, — говорит М. Г. Чарный. — Внутрицеховая специализация. Ее основа в том, что откормочное поголовье разделено на 4 возрастные группы.

В группе доращивания содержатся бычки с 5—6 до 9—10-месячного возраста. Рацион обеспечивает среднесуточный привес каждого бычка не менее 600 граммов.

Затем молодняк 9—10-месячного возраста ставим на интенсивный откорм на линию первого периода. Здесь он содержится 90 дней. На животное приходится по 6,5 кормовой единицы, что дает 850 граммов привеса в сутки. К концу периода вес бычков достигает в среднем 280 килограммов.

Переводим потом их на линию второго периода, тоже на 90 дней. Рацион — 7,7 кормовой единицы, среднесуточный привес — 960 граммов. Живой вес каждого бычка в конце периода — 360 килограммов.

И, наконец, третий период — заключительный, 50 дней. Рацион кормления — 9,5 кормовой единицы — обеспечивает 1.200 граммов привеса в сутки, средний вес бычка в конце периода — 420 килограммов. Это сдаточный вес, его животные достигают в 17—18-месячном возрасте.

— Сейчас на ферме Сухого Лога в группах доращивания, а также на линиях первого, второго, третьего периодов интенсивного откорма 920 голов скота, — продолжает рассказ главный зоотехник. — Результаты хорошие. На линии третьего периода работницы Екатерина Мекшеева и Лидия Жукова обеспечили в сентябре по 1.260 граммов привеса на бычка в сутки. А в целом по группам всех периодов среднесуточный привес каждого животного составил за 6 месяцев 850 граммов, за сентябрь — 1.164 грамма.

Сверхплановые привесы получены и в группах доращивания, за которыми ухаживают Ирина Кучинская, Евдокия Самодурова, Нина Мекшеева и Тамара Вторушина. Животноводы Сухого Лога трижды занимали первенство в областном соревновании, награждены почетной грамотой Совета Министров СССР.

Практика откорма животных, как известно, бывает разной. Одни могут при интенсивном откорме произвести за 17—18 месяцев такое количество мяса, которое другие при обычном откорме произведут за 2—2,5 года, затрачивая дополнительно, а точнее, впустую полгода и даже год, средства и на оплату труда, и на корм скоту. Первый вариант, при котором увеличиваются рационы и сокращаются сроки откорма, конечно же, выгоднее.

Преимущество интенсивного откорма еще и в том, что, сдавая скот высокими весовыми категориями, от равного по количеству поголовья хозяйства получают несравненно больше мяса. Такое сравнение. За 9 месяцев хозяйствами области сдано 28 тысяч голов молодняка крупного рогатого скота средним весом 298 килограммов. Увеличив сдаточный вес каждого животного до 400 килограммов, можно было бы получить от того же количества скота дополнительно 2,8 тысячи тонн продукции.

Или еще. Средний сдаточный вес животных в Чаинском районе нынче составил 271 килограмм, а если этот показатель был бы увеличен до 350, то государство получило бы дополнительно от хозяйств района 250 тонн мяса. Ведь цифра 350 килограммов вполне реальна: совхоз «Коломинский» нынче за 9 месяцев отправил на приемные пункты 683 бычка средним весом 357 килограммов.

Государству выгодно получить дополнительную продукцию, и потому оно поощряет хозяйский подход к делу. Коломинцы нынче 60 процентов откормочного молодняка сдали на мясо высшей упитанностью, дополнительная прибыль за счет этого составила 20,5 тысячи рублей. В 1974 году дополнительная прибыль за счет сдачи скота высоких весовых категорий составит 295 тысяч.

Интенсивный откорм является одним из путей укрепления совхозной экономики, а главное — можно получать дополнительно сотни, а в масштабах области и тысячи тонн продукции. Получать теми же силами, от того же поголовья скота, с тем же наличием кормов.

## *И зимой, и летом*

Животноводы «Коломинского» называют, кроме внутрицеховой специализации, и другой резерв, используя который, они могут выполнить высокие обязательства успешно. В совхозе решили не выгонять летом скот на пастбища, а содержать на откормочной площадке.

Такое решение продиктовано собственным опытом. Минувшим летом на ферме Сухого Лога 400 бычков пасли, а 450 поставили на привязь и кормили с подвоза. Тем, что паслись, скормили зеленый корм с 250 гектаров сеяных трав и 150 гектаров естественных выпасов. А животным, которые были на привязи, оказалось достаточно 100 гектаров клевера.

И вот результаты. Среднесуточный привес бычков на пастбищах составил в июне 370, июле — 400, августе — 490, в сентябре — 530 граммов, а на привязи соответственно — 670, 800 1.000 и 1.160 граммов. То есть там, где кормов израсходовали меньше, привесы получили выше...

Это вполне закономерно. При пастьбе на сеяных травах скот не только поедает корм, но и немало стаптывает его, а на 100 гектарах клевера этого не произошло. Клевер скашивали и возили скоту. Причем, что особенно важно, с клеверного поля взяли два укоса.

И еще: тех животных, что были на привязи, не угнетали ни гнус, ни жара, да и догляд за скотом был получше. Словом, решение содержать бычков летом только на откормочных площадках вполне обоснованно. Полный перевод скота на круглогодовое стойловое содержание позволит и откорм ускорить, и корма сэкономить.

Кстати, об экономии. Нынче себестоимость производства каждого центнера говядины оказалась в «Коломинском» на 13 рублей 45 копеек ниже плановой. Годовой план производства мяса и продажи его государству совхоз выполнил почти на 3 месяца раньше срока.

В 1974 году экономические показатели будут еще лучше. Завершение монтажа виброкормушек во всех скотных дворах позволит содержать на ферме Сухого Лога 1.200 голов скота. Это поголовье будут обслуживать 10 скотников, механик и слесарь-наладчик. Производительность труда возрастет вдвое.

Полный переход на новую технологию откорма дает 17,5 тысячи рублей экономии фонда зарплаты в год. Среднемесячный заработок скотников между тем нынче повышен, намечено повышение и в будущем году.

Внутрихозяйственная и внутрицеховая специализация решает проблему кадров, облегчает труд, повышает его производительность. Эффект интенсивного откорма на промышленной основе весьма значителен.

**Я. ВАРКЕНТИН,**
сотрудник районной газеты «За коммунизм»;
**Г. ЛЮБОВСКИЙ,**
наш соб. корр.
Чаинский район.

## ДЛЯ НОВОСТРОЕК

**Закончилась навигация третьего года пятилетки. Сплавщики Каргасокской сплавконторы отгрузили около 770 тысяч кубометров древесины. Больше всех — 453,8 тысячи кубометров древесины отправлено Усть-Тымским сплавучастком. 249 тысяч кубометров на счету у коллектива Васюганского сплавучастка.**

**Н. ПРУДНИКОВА,**
диспетчер Каргасокской сплавконторы.

## ДЛЯ БУДУЩЕГО УРОЖАЯ

**На поля ложится первый мокрый снег, а мысли земледельцев совхоза «Ювалинский» уже о предстоящей весне. В этом году здесь основательно потрудились для того, чтобы заложить прочную основу будущего урожая. Поднято 7.960 гектаров зяби — под весь яровой клин. Создан надежный семенной фонд, внесено в почву 170 тонн минеральных удобрений.**

**Сейчас 7 тракторов возят на поля органические удобрения.**

**Е. АНИЧКИНА.**
Кожевниковский район.

# *Шесть лет неувязок*

## ПАРАБЕЛЬСКОЕ СПТУ-5 ЖДЕТ ДЕЙСТВЕННОЙ ПОМОЩИ

Парабельское СПТУ-5 было создано в 1967 году. Здесь готовят механизаторов мелиоративных работ, машинистов бульдозеров, скреперов, грейдеров и шоферов с квалификацией слесаря. Все эти специальности дефицитны в нашей области и пользуются популярностью у молодежи. Тем не менее план нового набора в этом году не выполнен.

— К нам приезжало очень много юношей, но, к сожалению, значительная часть тут же уехала, познакомившись с условиями, в которых им предстоит учиться и жить, — рассказывает директор училища Владимир Иванович Пронькин.

Вскоре после создания СПТУ под учебный корпус ему было передано просторное здание бывшей средней школы, где можно было расположить не только классы, но и общежитие, и столовую. Правда, находилось оно в 35 километрах от Парабели. Администрация СПТУ выделила технику, сами учащиеся и сотрудники с помощью парабельского строительного управления № 6 треста «Томксельстрой» разобрали здание, перевезли его на новую площадку и приняли участие в заливке фундамента. И вот весной 1969 года СУ-6 начало строительство этого двухэтажного деревянного здания, которое продолжается и по сей день.

Руководство училища все время направляло людей и технику для ведения работ и подвозки стройматериалов. Коллектив училища перевез и собрал гараж на пять боксов, слесарную мастерскую, склад. Четверо мастеров производственного обучения срубили маленькую котельную. А корпус училища каждый год вносился в список пусковых объектов. Администрация и партийная организация СПТУ неоднократно обращались во всевозможные инстанции, просили помощи у базового предприятия — производственно-научного объединения «Союзтомскмелиорация». Но дело с места не двигалось.

В июле этого года руководители треста «Томксельстрой» и объединения «Союзтомскмелиорация» Ю. Н. Пониждов и А. Е. Трунов сообщили работникам СПТУ-5, что приняты меры для завершения строительства училища. В объединении пересмотрели капитальные вложения на этот год и предупредили начальника ПМК-11 о личной ответственности, как заказчика, за ход строительства. Трест в свою очередь заверял, что обеспечит стройку материалами и рабочими и гарантировал сдачу котельной, учебного корпуса и инженерных сетей к 1 октября 1973 года. В этом же письме говорилось, что начальник Парабельского СУ В. И. Быковский также предупрежден о личной ответственности за сдачу в срок здания СПТУ.

Правда, теперь В. И. Быковский заявляет:

— Я не был поставлен в известность об этом письме. Если бы трест все же посоветовался с нами — исполнителями работ или прислал своего представителя, то нетрудно было бы убедиться, что указанные сроки далеки от реальности.

Сейчас трудно определить, знал ли начальник СУ о содержании письма, подписанного руководителем треста, или не знал, но вот то, что сроки сдачи объекта были указаны без каких бы то ни было реальных оснований — неопровержимый факт. Конца стройки пока не видно.

21 сентября состоялось заседание бюро Парабельского райкома партии, где анализировалось, как выполняется в районе постановление бюро обкома КПСС о развитии сети и улучшении работы профтехучилищ области. Конечно, беды СПТУ-5 снова вызвали и дебаты, и стремление помочь наконец коллективу. Бюро райкома обязало Парабельское ремонтно-строительное управление срочно произвести ремонт общежития. А к 1 ноября строительное управление № 6 «Томксельстроя» обязано было сдать здание учебного корпуса в эксплуатацию.

Однако и этот срок не был основан на серьезном изучении положения дел на стройке. Поэтому и меры, предпринятые райкомом партии для обеспечения объекта рабочими и материалами, оказались недостаточными.

На стройках района сейчас сложное положение: из шести пусковых объектов — в том числе здание средней школы — не введен в эксплуатацию ни один. Сегодня затяжка из-за монтажа отопительных систем. Работы эти ведет спецуправление «Омскцелинмонтаж». Его начальник А. И. Лунгол оправдывается: Парабельское училище не внесено в план на 1973 год.

— Там начали вести работы по монтажу рабочие СМУ «Сельхозтехники». Пусть и завершают их.

Если коснуться всех причин, из-за которых так фантастически медленно велось строительство совсем не сложного объекта, то их назовут тысячи: отсутствие транспорта, рабочих, материалов, плохую организацию труда... Но тогда почему же, зная обо всех этих проблемах, руководители столь безответственно назначали сроки? Сейчас, мол, дадим слово, а там видно будет... Этим они не только компрометируют себя и свои организации. Сказали бы администрации училища сразу: «Не будет вам корпуса ни к октябрю, ни к ноябрю», так она бы летом бросила все силы на ремонт общежития. А сейчас там пол местами прогнил, со стен штукатурка валится. Занятия идут в помещении вечерней школы, где зимой можно заниматься только в пальто. А шагать от общежития до школы и до столовой около трех километров.

Недавно В. И. Быковский заявил, что если на училище придет бригада монтажников-сантехников и энергично возьмется за дело, то со столярными работами управление может справиться довольно быстро — через месяц—полтора. Ю. Н. Пониждов в свою очередь заверил, что не позднее 1 ноября на училище перейдет бригада спецуправления, которая сейчас ведет монтажные работы на средней школе. А. Н. Лунгол снова внес поправку: эта бригада должна перейти не на училище, а на промкомбинат.

Каждый томич знает сейчас об ударной комсомольской стройке — освоении Обской поймы. В области начато строительство культурных пастбищ — за ними будущее животноводства. Для решения этих важнейших задач готовит кадры Парабельское училище мелиораторов. И его коллектив нуждается в действенной помощи. Прежде всего в создании необходимой материально-технической базы. Пока же строительство учебного корпуса училища ведется недопустимо медленными темпами.

Неурядицы следовали одна за другой с первого дня стройки. Ни райком партии, ни райисполком не приняли действенных мер для нормальной организации работ, несмотря на многочисленные просьбы, письма, жалобы руководителей училища. На бюро райкома КПСС строители были вызваны лишь на шестой год после начала работ.

Что же касается строительных организаций, то для них в течение всего этого времени основной заботой было не наведение порядка на своих объектах, а препирательства по поводу того, кто несет ответственность за срыв работ.

**М. СМИРНОВА.**
с. Парабель.

**Три года назад П. Зенкина окончила ГПТУ-12 и пришла в бригаду, которой руководит М. Б. Сироткина из треста «Томскпромстрой». Сейчас Полина — одна из лучших маляров-штукатуров. Ежедневно она перевыполняет норму при отличном качестве работы.**

Фото В. Казанцева.

●

**Сейчас уже трудно вспомнить имена всех учениц, которых обучила своей профессии ткачиха Анна Ивановна Саранина. Обычно все новички стажируются на ее станках. Она большой мастер своего дела.**

**НА СНИМКЕ: А. И. Саранина (в центре) с ученицами Л. Чиклаковой и М. Бехлер.**

Фото Е. Лисицына.

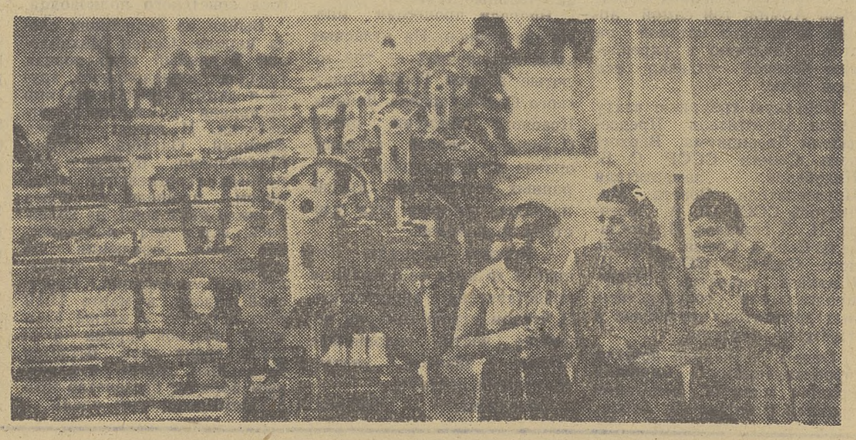

Электронная библиотека (репозиторий) Томского государственного университета
http://vital.lib.tsu.ru



# В ИНТЕРЕСАХ ВСЕХ НАРОДОВ МИРА

## НА ВСЕМИРНОМ КОНГРЕССЕ МИРОЛЮБИВЫХ СИЛ

30 октября завершили работу комиссии Всемирного конгресса миролюбивых сил. Делегаты заслушали и обсудили проекты документов, подготовленные редакционными комитетами комиссий.

На заключительном заседании комиссии по проблеме **«Мирное сосуществование и международная безопасность»**, проходившем под председательством Ю. Циранкевича (Польша), было констатировано, что проведенная дискуссия выявила широкое согласие с основными взглядами, идеями и рекомендациями, изложенными в рабочем документе, который был представлен для обсуждения. После внесения дополнений и замечаний комиссия одобрила проект доклада, который будет передан руководящему комитету конгресса.

Участники комиссии **по Ближнему Востоку**, работа которой проходила под председательством К. Чорбе (СФРЮ), одобрили проект доклада. Документ будет представлен пленарному заседанию Всемирного конгресса миролюбивых сил.

Комиссия **по Индокитаю** приняла документы, цель которых — приблизить час, когда в этом районе наступит долгожданный и прочный мир, сказал на заключительном заседании председатель комиссии Андре Сукьер (Франция). Он пожелал делегатам успехов в борьбе за правое дело, выразил уверенность, что народы Лаоса, Камбоджи и Вьетнама при поддержке миролюбивых сил добьются победы над силами агрессии и реакции и тем самым внесут достойный вклад в дело упрочения мира.

Проект заключительного документа комиссии **«Безопасность и сотрудничество в Европе»**, который представил членам комиссии председательствующий Каноник Р. Гоор (Бельгия), констатирует, что для ее работы была характерна атмосфера согласия и участники достигли единодушия по большинству основополагающих вопросов. Они выражают надежду, что процесс разрядки напряженности, уже весьма ощутимый в Европе, будет ускоряться, расширяться и углубляться. В документе подчеркивается необходимость успешного завершения в разумные сроки общеевропейского Совещания, недопустимость затягивания его работы под надуманными предлогами.

Завершилась работа комиссии, посвященной теме **«Мир и безопасность в Азии»**. На заключительном заседании, проходившем под председательством почетного президента Совета Мира, министра сельского хозяйства Народной Республики Бангладеш Абдуса Мохаммеда Азада Самада был всесторонне обсужден и одобрен итоговый документ — проект доклада комиссии.

Комиссия по теме **«Разоружение»** под председательством Р. Андриаманджато (Малагасийская Республика) обсудила проект доклада. Выступившие делегаты отметили важность положений и рекомендаций, содержащихся в этом документе. Они говорили о том, что дискуссию в комиссии отличали плодотворность и единодушие в решении проблем, важных для укрепления дела мира.

Заключительное заседание комиссии **«Национально-освободительная борьба против колониализма и расизма»** состоялось под председательством вице-президента фронта Освобождения Мозамбика Марселино дос Сантоса. Делегаты одобрили проект доклада комиссии на пленарном заседании конгресса.

Комиссия **«Развитие и экономическая независимость»** под председательством доктора Сесара Рондона Ловеры (Венесуэла) обсуждала проект итогового доклада комиссии. Делегаты отмечали плодотворность работы комиссии, важность положений, содержащихся в документе, представленном на обсуждение. В нем, в частности, говорится, что каждый сторонник мира должен оказывать бескорыстную и активную поддержку борьбе развивающихся стран за экономическую независимость и социальный прогресс.

Широко и всесторонне обсуждали свой рабочий документ участники комиссии **«Сотрудничество в области защиты окружающей среды»**. Председатель комиссии академик, Герой Советского Союза Е. К. Федоров отметил, что делегаты проявили глубокую озабоченность вопросами защиты окружающей среды, высказали много ценных предложений, направленных на их решение.

Под председательством Джеймса Олдриджа состоялось заседание комиссии по теме **«Сотрудничество в области образования и культуры»**. Проект доклада этой комиссии Всемирному конгрессу миролюбивых сил зачитал председатель редакционного комитета Алекс ла Гума (Организация афро-азиатских писателей). После обсуждения этого итогового документа он был одобрен.

В ходе обмена мнениями по актуальным проблемам международного сотрудничества, продолжавшегося два дня на заседаниях комиссии **«Экономическое и научно-техническое сотрудничество»**, выработан проект доклада, принятый на заключительном заседании. Подводя итоги дискуссии, председатель комиссии директор Австрийского института экономических исследований Франц Немшак подчеркнул, что широкое равноправие и взаимовыгодное сотрудничество укрепляют силы мира и международной безопасности, способствуют утверждению принципов социальной справедливости, ликвидации всех форм колониализма и неоколониализма.

На заключительном заседании комиссии по проблеме **«Социальный прогресс, права человека и мир»** (председатель комиссии Энрике Пасторино — председатель Всемирной федерации профсоюзов) был обсужден и принят проект доклада комиссии, который будет представлен руководящему комитету Всемирного конгресса миролюбивых сил.

Завершила работу комиссия **«Сотрудничество межправительственных и неправительственных организаций»**. На заключительном заседании состоялось деловое обсуждение итогового документа комиссии. Председатель комиссии К. Нильсен (Дания) и другие делегаты отметили его конструктивность и конкретность. В этом документе намечены пути развития сотрудничества межправительственных и неправительственных организаций в деле сохранения и укрепления мира между народами.

На заключительном заседании, проходившем под председательством члена ЦК Компартии Кубы, президента Федерации кубинских женщин Вильмы Эспин де Кастро, члены комиссии по Чили одобрили проект итогового доклада, который будет представлен пленарному заседанию конгресса.

31 октября Всемирный конгресс миролюбивых сил продолжал работу.

В адрес секретариата Всемирного конгресса миролюбивых сил продолжают поступать приветствия от предприятий, колхозов, институтов, школ, а также из-за рубежа. Получено уже более трех тысяч телеграмм и писем.

Приветствие конгрессу направил Председатель Союза коммунистов Югославии, президент СФРЮ Иосип Броз Тито.

От имени трудящихся Советской России приветствие прислали Президиум Верховного Совета и Совет Министров РСФСР; ЦК Компартии Казахстана, Президиум Верховного Совета и Совет Министров Казахской ССР; ЦК Компартии Туркменистана, Президиум Верховного Совета и Совет Министров Туркменской ССР.

Получены приветственные послания от коллективов Щекинского химкомбината, Западно-Сибирского металлургического завода, Кемеровской области, шахты «Михайловская» комбината «Карагандауголь», от многотысячного коллектива горьковских автомобилестроителей, от строителей Ингузетской ГЭС, коллектив Института электросварки имени Е. О. Патона Академии наук Украины, Волжского автозавода в городе Тольятти, Красноярской ГЭС имени 50-летия СССР, Тбилисского литейно-механического завода имени Камо, от рыбаков города Петропавловск-Камчатский, Костромского областного комитета защиты мира, трудящихся колхоза «Москва» Сырдарьинской области и многих других организаций и коллективов.

(ТАСС).

# ГОВОРЯТ УЧАСТНИКИ КОНГРЕССА

**Речь Генерального секретаря ЦК КПСС тов. Л. И. Брежнева на Всемирном конгрессе миролюбивых сил, прозвучавшая 26 октября, продолжает оставаться в центре внимания его участников. Вот что они говорят:**

**Изабелла БЛЮМ, член президиума Всемирного Совета Мира, лауреат международной Ленинской премии «За укрепление мира между народами»**

Речь Л. И. Брежнева на Всемирном конгрессе миролюбивых сил в Москве была выдающимся событием. С глубокой проницательностью Л. И. Брежнев осветил важнейшие проблемы и дал на них ответ Советского Союза. Это имеет огромное значение для посланцев всех стран. Речь вдохновила делегатов конгресса и помогает им в достижении поставленных конгрессом задач.

Основные принципы последовательно миролюбивой политики КПСС и Советского государства по важнейшим проблемам современности, изложенные в речи, имеют чрезвычайно важное значение не только для участников конгресса, но и для многих правительств.

* * *

**Музаффар АХМАД, профессор (Бангладеш)**

Речь Генерального секретаря ЦК КПСС Л. И. Брежнева явилась еще одним убедительным свидетельством постоянной заботы Советского правительства о поддержании мира на земле. В последние годы наметилась и окрепла тенденция к оздоровлению международной обстановки, к разрядке напряженности в отношениях между странами с различными социальными и политическими системами. Наибольшая заслуга в этом принадлежит Советскому Союзу, который с первых дней своего основания взял твердый и последовательный курс на борьбу за мир, дружбу и сотрудничество между народами, на утверждение в международных отношениях ленинских принципов мирного сосуществования.

Совершенно закономерно, что в своей речи на конгрессе Л. И. Брежнев уделил значительное внимание вопросу сохранения и упрочения мира на азиатском континенте — крупнейшем по территории и численности населения континенте земли. Выдвинутая Советским Союзом идея создания системы коллективной безопасности в Азии целиком и полностью отвечает коренным политическим и экономическим интересам стран этого района.

* * *

**Исаак НЬЯТИ, представитель Союза африканского народа Зимбабве**

Слова Л. И. Брежнева в его речи на Всемирном конгрессе миролюбивых сил о том, что там, где есть колониализм, будет борьба за национальное освобождение, что в наше время народы не мирятся и не будут мириться с диктатом, были особенно важны для нас, представителей национально-освободительных движений. Сейчас соотношение сил, обстановка в мире настолько изменились, что империализм не может более диктовать свои условия народам, а народы стран, еще находящихся под колониальным гнетом, ведут активную борьбу за свое освобождение.

Для нас, участников этой борьбы, речь Л. И. Брежнева служит источником вдохновения. Слушая ее, мы чувствовали, что не одиноки. Мы ощущали и ощущаем поддержку Советского Союза и других социалистических стран. Эта речь останется в наших сердцах, и мы донесем ее своим народам. Она вселяет в нас надежду и уверенность в победе, сознание, что мы опираемся на поддержку стойких друзей.

* * *

**Мартин НИМЕЛЛЕР, пастор (ФРГ)**

Когда я слушал в Кремле яркую речь Генерального секретаря ЦК КПСС Л. И. Брежнева, на меня особенно большое впечатление произвели следующие его слова: «В наш ядерный век появляется новое, более глубокое чувство солидарности народов в борьбе за мир и вместе с тем более острое ощущение их общей ответственности за судьбы мира. Это чувство — могучий стимул нарастающей борьбы за упрочение мира, за надежную международную безопасность». Глубокая заинтересованность в мире, в безопасности народов — вот то общее, что объединяет ныне все миролюбивые силы.

Наша общая ответственность за судьбы мира огромна. Особенно сейчас, когда международная обстановка изменилась, когда для нее характерна атмосфера разрядки, когда миллионы людей проявляют волю к миру. Вот почему, когда Л. И. Брежнев говорил о том, что прочный мир зависит от способности всех миролюбивых сил сполна использовать возможности, которые уже созданы, я был полностью согласен с этими словами. Каждый честный человек должен понимать, что он несет ответственность за мир на земле.

(ТАСС).

# ВОЛНУЮЩАЯ МАНИФЕСТАЦИЯ ЕДИНСТВА

29 октября многие участники Всемирного конгресса миролюбивых сил побывали на предприятиях и в учреждениях столицы. Эти встречи вылились в волнующую манифестацию единства в борьбе за прочный мир, за дальнейшее сплочение сил людей доброй воли.

Сердечно, по-братски, встретили работники завода «Фрезер» группу делегатов конгресса — посланцев миролюбивых сил Республики Южный Вьетнам. В заводском Доме культуры, украшенном лозунгами и транспарантами, состоялся многолюдный митинг.

О дружбе, которая сроднила советский и вьетнамский народы, о солидарности и поддержке, которую оказывают трудящиеся нашей страны вьетнамским братьям, борющимся за свободу и мир, говорил, приветствуя гостей, ветеран предприятия лучший токарь завода В. И. Фролов. От имени коллектива он пожелал Всемирному конгрессу миролюбивых сил успешной работы, сказал, что москвичи, как и весь советский народ, с вниманием и надеждой следят за ходом форума посланцев миролюбивых сил планеты.

— Вьетнамский народ бесконечно благодарен советским людям, чья братская помощь и поддержка помогли нам выстоять в борьбе против империалистической агрессии, помогает строить мир, — сказал глава делегации председатель Центрального Комитета Союза национальных демократических и миролюбивых сил, заместитель председателя Консультативного совета Временного революционного правительства Республики Южный Вьетнам Чинь Динь Тхао. От имени участников Всемирного конгресса миролюбивых сил он заверил москвичей, что участники этого форума сделают все от них зависящее, чтобы народы планеты не страдали больше от ужасов войн, уверенно шли вперед по пути социального прогресса.

Цветами встретил делегацию чилийских патриотов коллектив московского завода «Хроматрон». Гости ознакомились с производством цветных кинескопов, им рассказали о том, как живут и трудятся работники предприятия. Секретарь парткома Р. В. Скалкин, бригадир И. М. Меркурьева, начальник ОТК В. А. Лычева, наладчик С. И. Ксенофонтов говорили на общезаводском митинге о том, что трагедия Чили острой болью отозвалась в сердцах миллионов советских людей. Имя Сальвадора Альенде, имена других героев этой страны, отдавших жизнь во имя свободы и мира, навсегда останутся в нашей памяти.

Расстрелы и пытки, костры из книг, надругательство над правами человека, законами — вот что такое Чили сегодня, сказали выступавшие на митинге патриоты этой страны. Фашистской хунте удалось свергнуть законное правительство, первое народное правительство Чили. Страна залита кровью истинных патриотов. Десятки тысяч людей расстреляны, сосланы в концентрационные лагеря. Но борьба продолжается, народ борется против хунты, и это движение нарастает с каждым днем.

«Мы победим!» — так закончили свое выступление делегаты конгресса.

29 октября индийская делегация на Всемирном конгрессе миролюбивых сил посетила Московский автомобильный завод имени Лихачева. Гостей сердечно встретили представители администрации, заводской общественности.

Директор завода П. Д. Бородин рассказал делегатам конгресса о работе предприятия, являющегося крупнейшим в Москве, его продукции, играющую важную роль в народном хозяйстве. В конференц-зале состоялась встреча представителей цехов и отделов с посланцами дружественной Индии, вылившаяся в яркую демонстрацию нерушимой советско-индийской дружбы.

С большим интересом гости осмотрели главные цехи завода, где их радушно и горячо приветствовали рабочие, инженеры и техники.

Покидая завод, делегация выразила искреннюю и глубокую благодарность за проявленные к ней и всему индийскому народу чувства симпатии и интернациональной солидарности.

Вечером во Дворце культуры автозавода состоялся вечер советско-индийской дружбы.

Цветами, дружескими улыбками встретили труженики Московского электромеханического завода имени Владимира Ильича делегацию сторонников мира Японии. Гости побывали в цехах, беседовали с рабочими.

В конференц-зале состоялась встреча представителей многотысячного коллектива с японскими борцами за мир. Обращаясь к гостям, Герой Социалистического Труда слесарь С. А. Антонов сказал: «Мне довелось побывать в Японии, увидеть своими глазами талантливый и трудолюбивый японский народ, услышать его пословицу «Мир принадлежит всему миру». Вот почему на меня такое впечатление произвела та часть речи Генерального секретаря ЦК КПСС товарища Л. И. Брежнева на Всемирном конгрессе миролюбивых сил, где сказано, что во многих областях развиваются добрые отношения Советского Союза и других социалистических стран с Японией. Свой вклад в развитие этих отношений вносят и рабочие нашего завода, изготовляющие электромашины, предназначенные для Японии».

Гости горячо благодарили за теплый и сердечный прием, оказанный им на предприятии. Они заявили, что горячо одобряют речь Л. И. Брежнева, проникнутую чувством высокой ответственности за судьбы всего человечества.

Гостями локомотивного депо Москва-Сортировочная стала группа участников конгресса из Скандинавских стран. Они побывали в цехах и мастерских, интересовались тем, как претворяется в жизнь план социального развития коллектива прославленного предприятия.

Большой интерес гостей вызвал музей, материалы которого рассказывают о зарождении в нашей стране массового движения за коммунистический труд.

Делегаты Лесото, Маврикия и Свазиленда посетили Московский пищевой комбинат. Гости осмотрели цехи предприятия, ознакомились с продукцией, которую выпускает комбинат. Их интересовало все: и то, как приготовляют пищевые концентраты и другие продукты, и то, как живут и отдыхают труженики предприятия.

Участники Всемирного конгресса миролюбивых сил также побывали в Московском институте инженеров железнодорожного транспорта, осмотрели Дворец пионеров Октябрьского района, посетили кондитерский комбинат «Рот фронт», фабрику «Большевичка», институт «Гидропроект», Международную организацию ветеранов войны, институт сердечно-сосудистой хирургии, школы, детские учреждения и др.

(ТАСС).

# СООБЩЕНИЯ ИЗ-ЗА РУБЕЖА

## НАЧАЛИСЬ ПЕРЕГОВОРЫ

ВЕНА, 30 октября. (ТАСС). Сегодня здесь начались переговоры о взаимном сокращении вооруженных сил и вооружений в Центральной Европе.

В переговорах принимают участие делегации 19 стран.

С приветствием к участникам переговоров обратился министр иностранных дел Австрии Р. Кирхшлегер.

## ВСТРЕЧА В КАИРЕ

КАИР, 30 октября. (ТАСС). Сегодня по приглашению правительства АРЕ в Каир прибыл первый заместитель министра иностранных дел СССР В. В. Кузнецов.

Вечером президент АРЕ Анвар Садат принял В. В. Кузнецова. Между ними состоялась беседа, в которой приняли участие советник президента по вопросам национальной безопасности Хафез Исмаил и посол СССР в Египте В. М. Виноградов.

# СОВЕТСКИЙ СОЮЗ — ГЛАВНЫЙ ОПЛОТ МИРА

## Выступление Э. Герека

ВАРШАВА, 30 октября. (ТАСС). В промышленном центре Сосновец (Катовицкое воеводство) состоялась встреча Первого секретаря ЦК ПОРП Э. Герека с партийным активом шахт, металлургических, машиностроительных и текстильных заводов Верхней Силезии. Выступая перед собравшимися, Э. Герек заявил, что главная тенденция международного развития в последние годы определяется растущей мощью и авторитетом, последовательной политикой Советского Союза и всего социалистического содружества, поддерживаемой силами, борющимися за мир и свободу народов.

Важное историческое значение для сегодняшнего и будущего развития мира, продолжал Э Герек, имеет собравшийся в Москве Всемирный конгресс миролюбивых сил. Польская общественность с большим интересом и вниманием следит за работой конгресса, приветствует и поддерживает его.

«Выступление Генерального секретаря ЦК КПСС Л. И. Брежнева, — подчеркнул Э. Герек, — это выдающееся выступление. В нем представлена позиция 250-миллионного Советского Союза, позиция партии и народа, которые больше всего сделали для мира во всем мире, которые 56 лет назад на знаменах победоносной революции провозгласили принципы мира и справедливости и которые на протяжении десятилетий неутомимо защищали эти принципы. Советский Союз сегодня — главный поборник и главный оплот мира между народами».

«Представленная на московском конгрессе товарищем Л. И. Брежневым программа мирного развития, — отметил Первый секретарь ЦК ПОРП, — это наша общая программа, программа всего социалистического содружества. Мы полностью ее поддерживаем. Гуманизм этой программы, ее реализм и принципиальность отражают мощь социалистического содружества, его чувство глубокой ответственности за судьбы человечества и решительную волю действовать во имя мира. Эта программа объединяет все новых сторонников и верных друзей, вызывает всеобщее уважение в мире».

ПОРП и польское государство, подчеркнул Э. Герек, непоколебимо осуществляют на протяжении тридцати лет принципы братского единства, союза и сотрудничества с Советским Союзом. Наша политика, сказал он, руководствуется стремлением к укреплению единства и мощи стран социалистического содружества. Курс ПОРП отвечает жизненным интересам польского народа и выражает идеалы рабочего класса, ибо это политика патриотическая и интернациональная.

# Выступление президента Сирии

ДАМАСК, 30 октября. (ТАСС). Президент Сирийской Арабской Республики Хафез Асад выступил по дамасскому радио и телевидению с обращением к нации.

Он отметил, что боевые действия на Ближнем Востоке явились серьезным испытанием для арабской нации, которая продемонстрировала свою мощь, сплоченность и стойкость.

Глава государства указал, что Сирия решила согласиться с резолюцией Совета Безопасности ООН о прекращении огня и всех военных действий после тщательного обсуждения этой резолюции руководством страны, а также консультаций с Советским Союзом, как одной из стран — авторов проекта резолюции, и Египтом. Мы, понимаем резолюцию Совета Безопасности как документ, предусматривающий полный вывод израильских войск со всех оккупированных ими арабских территорий и уважение законных прав арабского народа Палестины, сказал президент.

Асад указал на необходимость крепить внутренний фронт в стране, поскольку, как отметил он, «только благодаря национальному единству мы сможем добиться максимальных успехов».

# ПОЛОЖЕНИЕ НА БЛИЖНЕМ ВОСТОКЕ

На обоих ближневосточных фронтах в целом отмечается спокойная обстановка.

В Каире состоялась встреча между исполняющим обязанности министра иностранных дел АРЕ Абдель Кадером Хатемом и представителями чрезвычайных сил ООН. Было подчеркнуто, что Египет оказывает всемерное содействие деятельности этих представителей, контролирующих претворение в жизнь решений Совета Безопасности о прекращении огня, тогда как израильские войска неоднократно препятствовали выполнению их миссии.

К настоящему времени на западный берег Суэцкого канала прибыло более 2 тыс. представителей чрезвычайных сил ООН. Они заняли свои посты в южном районе канала и к западу от него.

Характеризуя положение на египетско-израильском фронте, агентство Мена сообщает, что 3-я египетская армия занимает прочные позиции в южном секторе, на восточном берегу канала. Снабжение армейских частей проходит нормально.

Египетские войска, дислоцированные на западном берегу канала между Горькими озерами и южной окраиной города Суэц, контролируют переправы, ведущие к частям 3-й армии на восточном берегу. Переправы находятся в исправном состоянии.

Попытки израильских войск взять Суэц штурмом после вступления в силу прекращения огня были отражены. Египетские войска заставили израильтян отступить от подхода к городу.

В Багдаде объявлено о решении Партии арабского социалистического возрождения Ирака и Совета революционного командования страны о возвращении на родину частей иракских вооруженных сил, принимавших участие в боевых действиях против израильских войск на сирийском и египетском фронтах.

(ТАСС, 30 октября).

# ВСТРЕЧА С ЖУРНАЛИСТАМИ

30 октября международный пресс-центр Всемирного конгресса миролюбивых сил устроил пресс-конференцию для советских и зарубежных журналистов, освещающих работу форума борцов за мир.

Перед журналистами выступили председатели комиссий по Ближнему Востоку К. Чорбе (СФРЮ), «Сотрудничество в области защиты окружающей среды» Е. К. Федоров (СССР), «Сотрудничество в области образования и культуры» Дж. Олдридж (Великобритания).

Председатели комиссий ответили на вопросы журналистов.

На пресс-конференции было оглашено заявление международного пресс-центра Всемирного конгресса миролюбивых сил относительно финансирования конгресса. В заявлении, в частности, говорится: в связи с тем, что Международный подготовительный комитет избрал Москву местом проведения конгресса, советские организации сообщили о своей готовности оказать гостеприимство и взять на себя расходы, связанные с пребыванием делегатов в Советском Союзе. Вместе с тем, по решению МПК, был открыт международный счет во Внешторгбанке, на который средства для проведения конгресса переводили общественные организации, партии, движения и частные лица из различных стран.

На международный счет поступило из разных стран и от разных организаций около 200 тысяч долларов. Средства продолжают поступать. В Советском Союзе существует Фонд мира, в который советские граждане вносят большие средства. В последнее время приток этих средств усилился, часть их направлена на обеспечение работы конгресса.

В заявлении говорится, что в порядке оказания помощи организаторам конгресса социалистические страны направили в Москву 300 технических специалистов.

Таким образом, отмечается в заявлении, не было нужды в государственной дотации конгрессу с советской стороны.

(ТАСС).

Электронная библиотека (репозиторий) Томского государственного университета
http://vital.lib.tsu.ru



РАССКАЗЫ ОБ УЧЕНЫХ

# „Я ПРЕЖДЕ ВСЕГО ПЕДАГОГ“

О чем могла мечтать томская девчонка весной 1916 года, если она из обеспеченной, но небогатой семьи и училась в последнем, восьмом классе гимназии? О женихах, о нарядах, о доме собственном. У Маруси Большаниной — другой идеал: строгая, умная, обожаемая Надежда Алексеевна Красина, учительница математики Мариинской женской гимназии города Томска.

— Девочки, программу гимназического курса мы закончили, материал повторили. В оставшееся время я буду заниматься с теми, кто хочет постичь высшую математику.

Хочется вот так, как Надежда Алексеевна, спокойно и уверенно войти в класс: «Здравствуйте, девочки! Сегодня мы с вами...».

Ходят слухи, что в Томском университете откроют физико-математический факультет. Вот бы куда попасть! Ничего, что придется подождать. Все равно надо еще сдавать на аттестат зрелости за курс мужской гимназии физику, латынь... С дипломом женской гимназии в университет не принимают. Да и заработать не мешает. Дома — четыре сестры, брат. Маруся — старшая. А работник — один отец. Оплачивать университет ему не по карману.

* * *

Приказ об открытии физико-математического факультета в Томском университете был подписан только летом 1917 года. Занятия начались в октябре. В число студентов первого курса нового факультета попала и Мария Большанина.

Уже стояли осенние холода, когда во время лекции Поспелова, читавшего курс общей физики, по рядам заходил пожелтевший газетный листок. В нем сообщалось о событиях в Петрограде. В Томский университет пришло известие о Великом Октябре.

Трудными были у Большаниной студенческие годы. Дважды, с востока на запад и с запада на восток, прокатился по Сибири Колчак. Шла гражданская война.

Более ста студентов поступило на физико-математический в семнадцатом году. К последнему, четвертому курсу осталось... пять девушек: три математика, одна естественница и один физик — Большанина Мария Александровна.

Серьезная, уравновешенная, увлеченная, она великолепно решала задачи, уверенно отвечала на экзаменах. Способной студентке четвертого курса предложили вести лабораторный практикум на рабфаке. Так, еще в студенческие годы начался у Марии трудный и радостный путь педагога.

Во все времена и у всех народов педагогика считалась и считается наукой. И все-таки самое скрупулезное использование указаний прославленных педагогов никогда не было гарантией педагогического успеха. Иной лектор и говорит, как по-писаному, и формулы пишет красиво, а у студентов глаза слипаются. У другого и фразы корявые, и почерк некрасив, а у слушателей глаза горят, мысли работают на скоростном режиме, и звонок — как гром с ясного неба. Так что педагогика — это еще и искусство. А для искусства нужен талант.

Большанинские лекции описать невозможно. Их надо слушать. Слушать, улавливая за прозрачной ясностью, удивительной простотой изложения титанический труд. У нее неутомимое желание показать, объяснить, донести до слушателей четкую гармонию и неизбежность физических закономерностей, неожиданную красоту и увлекательность явлений природы.

Скупой и выразительный жест. Негромкий мягкий голос. Спокойствие, простота. Но вот голос становится звонче, неожиданная улыбка освещает лицо. Глаза зажигаются вдохновением и азартом. Нет, нельзя оставаться безучастным слушателем. Хочется вместе искать и распутывать причины и следствия, сопоставлять факты, анализировать и планировать эксперимент.

Это называется обратной связью. В свою очередь энтузиазм аудитории действует на лектора, который снова и снова зажигает молодые умы. Настоящая лекция обязательно эмоциональна. Страстность и увлеченность сочетаются с холодной трезвостью логических построений, образность физических представлений — с точностью математического расчета.

Конечно, далеко не все нюансы и детали, продуманные и выстраданные за долгие годы работы, улавливаются неискушенной студенческой аудиторией. Зато какое богатство обнаруживают в лекциях Марии Александровны ее коллеги-ученики! Жаль, что так редко практикуются сейчас среди молодых преподавателей лекционные курсы заслуженных мастеров своего дела.

Лекционная работа — каторжный труд. Но этот труд не только обогащает «каторжника», не только расширяет кругозор. Но и одаряет. Радостью сопереживания с юностью, впервые открывающей мир. «Я прежде всего педагог,—говорит Мария Александровна. — Какое это живое, бесконечно интересное дело!».

Преподавание, особенно чтение специальных курсов, не позволяет оставаться в стороне от новостей науки.

...В бурные двадцатые — тридцатые годы делала первые шаги квантовая механика. Начиналось победное вторжение в технику специальной теории относительности. Прочно и основательно утверждалась в науке физика микромира, проникая даже в незыблемо классические разделы физики твердого тела. Из запросов техники, из успехов теории рождалась физика металлов. Как-то само собой началась научная работа Марии Александровны в роли ученицы и сотрудницы профессора В. Д. Кузнецова сначала, в роли руководителя научного коллектива металлофизиков Сибирского физико-технического института — потом. Научные статьи, монографии. В 1941 году Мария Александровна защищает докторскую диссертацию, посвященную проблеме пластичности и прочности металлов. В 1942 году становится лауреатом Государственной премии.

Те, кто работает вместе с Марией Александровной, знают, что с ней можно и нужно вести научный спор на равных. Свое мнение она отстаивает азартно и горячо. До тех пор, пока убеждена в своей правоте. И открыто признает и утвердит правоту своего оппонента, если логика фактов окажется на его стороне. Невозможно даже представить, чтобы Мария Александровна сделала «умный вид» при обсуждении вопросов, о которых она не имеет четкого представления. Она прямо говорит: «Я этого не понимаю», тем самым утверждая и укрепляя свой авторитет безупречного рыцаря науки.

С таким руководителем работать трудно и радостно. Трудно, потому что требовательность Марии Александровны беспредельна. Она не поленится позвонить в библиотеку, проверить, работает ли над литературой молодая ассистентка согласно ею же составленному расписанию. Может разнести «в пух и прах» нерадивого. Радостно — потому что Мария Александровна умеет ценить и поиск, и инициативу, и прежде всего собственное мнение сотрудников.

Неиссякаемая энергия и трудолюбие, неутомимая жажда познания, смелый полет мысли. Щедро одаряя молодых коллег богатством своего опыта, своего ума, Мария Александровна зажигает и вдохновляет. Это — редкостный дар. Особенно в сочетании с абсолютной трезвостью критического ума ученого.

И вот уже ученики по-большанински требовательно и самозабвенно воспитывают своих учеников. Так образуется и растет научная школа.

Утром оживает университетская роща. Шумный, веселый студенческий поток вливается во второй (физический) корпус, растекается по аудиториям. Сейчас прозвенит звонок. И широко раскроются пытливые глаза в радостном удивлении перед стройной закономерностью мира. Для них, для будущего физики пишет теперь Мария Александровна свои книги.

**Н. КУДРЯВЦЕВА,**
**доцент кафедры теоретической физики Томского университета, кандидат физико-математических наук.**

# ШКОЛЬНИКИ НА КАФЕДРЕ

— Каждый из вас встречал летом подорожник, полынь, тысячелистник. Но если о лечебных свойствах подорожника знают почти все — порезав ногу, наверное, не один раз привязывали к ранке его листья, — то о замечательных качествах многих других растений известно немногим, — так начала свою вводную лекцию доцент кафедры фармакогнозии Т. П. Березовская. Правда, на этот раз ее слушателями были не студенты, а школьники, пришедшие в мединститут со станции юных натуралистов.

Уже несколько лет работает при станции этот кружок. Ребята с помощью преподавателей и студентов учатся различать лекарственные и ядовитые растения, делать гербарий, работать с микроскопом, готовят семена, выращивают их. В теплицах станции был заложен питомник лекарственных трав. Здесь произрастают золотой корень, девясил. Юннаты вместе с научными сотрудниками ухаживают за ними. А летом начинается самое интересное — экспедиции.

— Ребята стали для нас удивительными помощниками. Мы даже не ожидали встретить такой энтузиазм, —рассказывает Тамара Павловна, — причем участвовали в сборе растений не только кружковцы. Наши студенты обращались за помощью в окрестные пионерские лагеря и всюду встречали самое живое участие и поддержку.

Прошедшим летом на станции юных натуралистов был выдвинут лозунг: «Весь сбор лекарственных трав — детям Вьетнама!». Сбор составил 1.600 килограммов. За эту огромную работу юннаты были награждены почетной грамотой Центрального союза потребительской кооперации.

И вот — новый набор. В кружок пришли ребята, которым предстоит еще очень многое узнать. Предполагалось, что занятия будут проходить два раза в месяц — все-таки у школьников большая нагрузка. Но уже после первой лекции школьники заявили:

— Будем заниматься еженедельно.

Тамара Павловна рассказала им о том, как производят некоторые лекарства. Третьекурсница, староста кружка при кафедре фармакогнозии Ольга Шинкаренко показала гербарии.

В прошлом году гостем слета юных натуралистов была заведующая кафедрой, профессор доктор Л. Н. Березнеговская. Сейчас в работе кружка примут участие ученые и с других кафедр химико - фармацевтического факультета. Они дадут ребятам прочные знания азов фармакогнозии — науки о лекарственных растениях, которые, безусловно, пригодятся им в жизни, а некоторым, возможно, помогут выбрать путь.

**Л. КАРЕЦКАЯ.**

* * *

**НА СНИМКЕ: Т. П. Березовская среди юннатов.**
Фото Е. Лисицына.

СПОРТ • СПОРТ

# Итоги подведены

Международные гроссмейстеры Рафаэль Ваганян из Еревана, москвич Евгений Васюков и ленинградец Семен Фурман, а также международный мастер из Тбилиси Роман Джинджихашвили будут играть в следующем чемпионате СССР в высшей лиге. Они завоевали право на это, оказавшись сильнейшими четырьмя участниками соревнований этого года в первой лиге.

Ваганян и Джинджихашвили поделили первое—второе места, набрав по 11,5 очка из 17 возможных. Васюков был третьим — 10,5, а Фурман разделил 4—5-е места с московским международным мастером Юрием Разуваевым (по 10 очков), но оказался лучшим по таблице коэффициентов.

Сохранили право играть в финале первой лиги Разуваев, а вместе с ним москвичи — международный гроссмейстер Давид Бронштейн и мастер Марк Дворецкий, международный мастер из Одессы Михаил Подгаец, рижский мастер Янис Клован и международный мастер из Омска Виталий Цешковский.

У Бронштейна шестое место — 9,5 очка, Дворецкий и Подгаец поделили 7—8 «ступеньки» — по 9 очков, Клован и Цешковский разделили 9—10-е места — по 8,5 очка.

Остальные восемь участников нынешнего турнира первой лиги, проходившего в Тбилиси, должны будут оспаривать возможность играть в финале первой лиги во всесоюзном отборочном соревновании. Это — международный гроссмейстер из Тбилиси Эдуард Гуфельд (11-е место — 8-очков), мастер Валерий Зильберштейн из Орска (12-е — 7,5), международный мастер из Баку Владимир Багиров, тбилисский мастер Тамаз Георгадзе и одесский мастер Семен Палатник (13—15-е места — по 7 очков), московский мастер Сергей Макарычев и ленинградец, международный мастер Вячеслав Оснос (16 — 17-е — по 6,5) и москвич мастер Александр Куинджи (18-е — 5,5).

**(Корр. ТАСС).**

**ПОГОДА**

Сегодня по области ожидается облачная с прояснениями погода, снег, метель, ветер юго-западный, 15—19 метров в секунду, по юго-восточным районам — 20—24 метра в секунду, температура днем — 2 градуса тепла — 2 градуса мороза.

В Томске облачная с прояснениями погода, снег, метель, ветер юго-западный, 20—24 метра в секунду, температура днем — 0—2 градуса тепла.

2—3 ноября облачная погода, местами снег, слабая метель, ветер юго-западный, 10—14 метров в секунду, температура ночью — 8—12, днем — 1—5 градусов мороза.

**Зам. редактора**
**И. А. МИЗГИРЕВ.**

# ФИНИШ ПРИ ПОЛУПУСТЫХ ТРИБУНАХ

## К ИТОГАМ ФУТБОЛЬНОГО СЕЗОНА

Прошли последние футбольные матчи в седьмой зоне второй лиги класса «А», составлена итоговая таблица, которая, увы, привлекает пристальное внимание лишь наиболее стойких болельщиков. Пожалуй, еще никогда за последние годы интерес томичей к зональным соревнованиям по футболу не падал так низко. Объясняется это несколькими причинами, главная из которых — невысокий уровень игры сибирских и дальневосточных команд. А если при этом учесть, что даже на этом уровне команда «Томлес», представляющая нашу область в первенстве страны, выглядела бледно, то можно понять, почему заключительные встречи на томском стадионе проходили при полупустых трибунах. Томский футбольный болельщик, избалованный былыми успехами команды, не выдержал испытания неудачами и отвернулся от своего вчерашнего кумира.

О невысоком уровне футбола в зоне говорит и итоговая таблица. Первую строчку в ней заняла команда совершенно заурядная, пробившаяся вверх не столько за счет мастерства, сколько благодаря хорошей организации и волевой подготовке игроков. Такие наиболее интересные команды, как барнаульское «Динамо», «Амур», «Селенга», занятые «междоусобной войной», просто просмотрели, как на заключительном этапе дистанции из-за их спин вышел вперед «Сибиряк» и спокойно, без шума и оваций пересек финишную линию.

Футболисты из Братска не прославили себя громкими победами. После первого круга они с 13 очками были на десятом месте. Во втором круге «Сибиряк» деловито выиграл все встречи на своем поле, проиграл в гостях сильным и выиграл у слабых. Набрал 21 очко, столько же, сколько победитель первого круга — команда «Сахалин». В результате 34 очка, на очко больше, чем у занявшего второе место барнаульского «Динамо».

Алтайская команда, пожалуй,—самый яркий коллектив в зоне. Но «Динамо» выступало неровно. Команда могла на своем поле проиграть аутсайдеру, а в гостях выиграть у лидера. Случалось, что во время игры динамовцы забивали три гола, а когда спор на поле решали пенальти, — 2 из пяти. И вообще лучшие форварды зоны робели, оставаясь наедине с вратарем. По пенальти они выиграли одну встречу из шести. Динамовцы поклонялись одной истине — атаке. «Только вперед» — этому лозунгу они были верны и дома, и на чужом поле. В этом была их сила, в этом же была их слабость. «Динамо» забило в ворота соперников 44 гола, почти в два раза больше, чем томичи. Зато и пропустили барнаульцы 28 мячей. Будь у «Динамо» посильнее защита, эта команда не знала бы равных в зоне.

Третий призер — «Вулкан» из Петропавловска-на-Камчатке. Команда одержала больше всех побед на своем стадионе. Лишь дважды она ушла с поля побежденной, когда в Петропавловск приезжали томичи и иркутяне. И еще одним знаменит «Вулкан». 10 матчей он свел вничью. Десять раз камчатские футболисты били пенальти и девять раз вышли победителями.

А что же «Томлес»? Начало сезона не предвещало никакой грозы. Возглавляемые новым начальником и новым старшим тренером, бывшими томскими игроками В. и А. Ченцовыми томичи успешно преодолели первый барьер — выиграли серию из четырех домашних игр. С Востока команда привезла два очка, но ничья в Сахалине и Хабаровске вселяли надежду, что «Томлес» разыграется. Первый гром грянул, когда томичи проиграли на своем поле ангарскому «Старту», а затем «Сибиряку» из Братска. Правда, по результатам первого круга «Томлес» вышел на второе место, но вторая строчка таблицы уже никого не могла обмануть. Поражения на своем поле от «Старта» и «Сибиряка», вялая, безынициативная игра не явились случайностью. Скорее всего это были симптомы затяжной, в этом сезоне уже непоправимой болезни.

Вдруг совершенно ясно стала видна физическая неподготовленность большинства игроков команды. А отсюда пошли и все остальные беды. Не стала получаться игра в пас, действия на поле команды потеряли осмысленность. Потерял форму и был отчислен ключевой игрок В. Соколухин. Трудно обвинить в этом руководство команды — центральный полузащитник действительно стал плохо играть, но с его уходом у команды исчезла логическая законченность атак. Спортивные показатели резко ухудшились. Достаточно сказать, что во втором круге в пятнадцати матчах «Томлес» набрал всего девять очков, забил только семь голов.

К тому же команда не выдержала и психологически. Трудности, отдельные неудачи деморализовали коллектив. Вместо того чтобы собраться, вести борьбу до конца, спортсмены потеряли веру в свои силы и стали отдавать отдельные встречи без боя.

Заключительные матчи сезона «Томлес» провел более собранно. Он выиграл у «Шахтера» и «Динамо», несмотря на проигрыш провел сильно второй тайм против «Иртыша», вырвал победу у «Чкаловца». Но это не поправило его турнирного положения. Набрав 25 очков, томичи заняли одиннадцатое место.

Самой сильной линией в команде по-прежнему оставалась линия защиты. Окончательно нашел себя вечный дублер, как его, было, стали называть, вратарь В. Бородин. Большинство матчей он провел собранно, демонстрируя неплохое мастерство.

Травма помешала Б. Фальковскому сыграть все матчи. Но в тех, в которых он принимал участие, капитан действовал надежно, внося в ряды обороны организованность и уверенность.

Полностью утвердил себя в защите Ю. Медников, тактически грамотно играл А. Щербин. Не было постоянного места у В. Куца. Ему приходилось выступать то в обороне, то в полузащите, в зависимости от того, где было труднее. К тому же его тоже преследовали травмы.

Традиционно слабой в «Томлесе» оставалась линия полузащиты. Можно назвать здесь лишь одного игрока, который удовлетворял требованиям команды. Это Г. Гришин. Он работоспособен, старателен, всегда играл ровно, с полной отдачей сил. Но ему не хватает комбинационного мышления. Это мотор, но не мозг команды. К сожалению, игрока, который бы выполнял роль дирижера, в «Томлесе» не было.

Здорово помог команде А. Тимофеев. Из всех молодых игроков, приглашенных в «Томлес» прошлой зимой, он, пожалуй, выступил наиболее зрело.

Удачно вписался, а при определенном дефиците игроков середины поля был даже незаменим, Л. Козырев.

Не ошибусь, если скажу, что самый удачный сезон в нападении «Томлеса» провел А. Абасов. Его игра приобрела ту ровность, которая приходит с опытом и при серьезном отношении к делу.

К. Чепас, довольно удачно начавший сезон, во втором круге потерял уверенность, ему стало изменять чувство гола.

Неровно, психологически неуравновешенно провел сезон В. Пашинин.

Итак, прошедший сезон для «Томлеса» никак нельзя назвать удачным. Даже по сравнению с прошлым годом, когда команда заняла седьмое место, сделано четыре шага назад.

Совершенно очевидно, что невзгоды, выпавшие на долю «Томлеса» в нынешнем сезоне, объясняются недостатками подготовительного периода. В современном футболе при возросших нагрузках только интенсификация тренировочного процесса, только повышенные физические нагрузки во время зимних сборов помогут спортсменам сохранить форму на все время календарных игр.

На самом финише «Томлес» потерял еще двух игроков: отчислены Ю. Мелехин и А. Путинцев. Сейчас предстоит пополнить команду молодыми, свежими силами.

Нельзя не сказать и о том, что областные физкультурные и профсоюзные организации ослабили руководство командой и недостаточно помогали ей в течение сезона.

**В. ЯКУШЕВ.**

**ИТОГОВАЯ ТАБЛИЦА**

**VII зоны второй лиги класса «А»**

| | В | В-11 | П | М | О |
|---|---|---|---|---|---|
| «Сибиряк» | 15 | 4 | 11 | 25—19 | 34 |
| «Динамо» | 16 | 1 | 13 | 44—28 | 33 |
| «Вулкан» | 12 | 9 | 9 | 31—26 | 33 |
| «Селенга» | 15 | 2 | 13 | 29—21 | 32 |
| «Амур» | 14 | 3 | 13 | 26—23 | 31 |
| «Иртыш» | 14 | 2 | 14 | 38—26 | 30 |
| «Автомобилист» | 13 | 4 | 13 | 39—32 | 30 |
| «Луч» | 14 | 1 | 15 | 37—26 | 29 |
| «Сахалин» | 12 | 5 | 13 | 30—21 | 29 |
| «Старт» | 11 | 6 | 13 | 39—29 | 28 |
| «Томлес» | 12 | 1 | 17 | 23—24 | 25 |
| СКА (Х) | 7 | 9 | 14 | 32—37 | 23 |
| «Аэрофлот» | 9 | 3 | 18 | 26—41 | 21 |
| «Чкаловец» | 7 | 3 | 20 | 26—49 | 17 |
| «Шахтер» | 4 | 5 | 21 | 18—44 | 13 |
| СКА (Ч) | 3 | 4 | 23 | 20—37 | 10 |

# МАРШРУТЫ АГИТБРИГАДЫ

**Агитбригада Александровского районного отдела культуры — всегда желанный гость в северных поселках. Старший методист В. С. Панов, методисты Н. Г. Медведева и В. Г. Минина с концертной программой и лектором добираются до самых отдаленных мест— Тополевки, Лукашкина Яра и других. Не раз они были в Назине, Медведеве, Колтогорске, Ларине.**

**Тематические вечера, посвященные передовикам производства, встречи с интересными людьми, устные журналы — вот далеко не полный перечень мероприятий, организованных этим коллективом.**

**С. КУНИС,**
**методист областного методкабинета управления культуры.**

## ТЕАТР

1 ноября — **«Старший сын»**. Начало спектакля — в 19 час. 30 мин.

## КИНО

**СЕГОДНЯ В КИНОТЕАТРАХ:**

**имени М. ГОРЬКОГО**

**«Много шума из ничего»** — 8-40, 10-20, 12, 13-40, 15-20, 17, 18-40, 20-20, 22. **«Жизнь на грешной земле»** — 9, 10-50, 12-40, 14-30, 16-20, 18-10, 20, 21-50. Зал кинохроники — **«Отчизна»**, **«Звезды фигурного катания»** — 10-05, 12-45, 14-25, 15-30, 17-40, 19-50. **«Ключи от хоккейных ворот»**, **«Снова чемпионы»**, **«Мы — мужчины»** — 9, 11-10, 13-20, 16-35, 18-45, 20-55, 22.

**«ОКТЯБРЬ»**

**«Жизнь на грешной земле»** — 8-40, 10-30, 12-20, 14-10, 16, 17-50, 19-40, 21-30. **«Много шума из ничего»** —8-40, 12, 13-40, 15-20, 17, 18-40, 20-20, 22. Для детей — **«Сын машиниста»** — 10-20.

**имени И. ЧЕРНЫХ**

**«Король манежа»** — 8-40, 10-20, 12, 13-40, 15-20, 17, 18-40, 20-20, 22. **«Жизнь на грешной земле»** — 8-40, 12-20, 14-10, 16, 18-10, 20, 21-50. Для детей — **«Ежи рождаются без колючек»** — 10-30.

**«ПИОНЕР»**

**«Айболит и Бармалей»** — 9, 10-20, 11-40, 13. **«Начальник Чукотки»** — 14-20, 16-05. **«Дом для Серафима»** — 17-50, 19-25, 21.

**«СИБИРЯК»**

**«Монолог»** — 11, 12-50, 14-40, 16-30, 18-20, 20-10, 21-50. Для детей — **«Я вам покажу!»** — 9-20.

**ДВОРЕЦ КУЛЬТУРЫ «АВАНГАРД»**

**«Закон есть закон»** — 17, 19, 21. Для детей — **«Утенок Тим»** — 11.

**ДВОРЕЦ ЗРЕЛИЩ И СПОРТА**

**«Геркус Мантас»** (две серии) — 19.

## ТВ

**ЧЕТВЕРГ, 1 ноября**
**ПЕРВАЯ ПРОГРАММА**
**МОСКВА**

13.30. Программа передач. 13.35. Новости. 13.45. Для школьников. «Творчество юных». 14.15. Ленинский университет миллионов. Интервью с участниками Всемирного конгресса миролюбивых сил в Москве. 14.45. «Кинопанорама». 16.00. «Песня уходит в море». Фильм-концерт. («Экран»). 16.40. «Поэзия». М. Луконин. 17.00. Киноленты прошлых лет. «Тюлли». Художественный фильм («Госкинпром». Грузия, 1927 г.). 18.00. «Время». Информационная программа. (Репортаж о торжественном закрытии Всемирного конгресса миролюбивых сил в Москве). 19.00. Кинокомедия на экране. «Медведь». Художественный фильм. (Ленинградская студия «Белгоскино». 1938 г.). 20.20. «Чили. Время борьбы, время тревог». Телевизионный документальный фильм. («Мосфильм» по заказу ЦТ. 1973 г.). Автор — Р. Кармен. 21.30. «Театральные встречи». Передача из Центрального Дома актера ВТО имени А. А. Яблочкиной. 23.00. «Время». Информационная программа. 23.30. «Очевидное — невероятное». Ведет передачу профессор С. П. Капица. 00.30—01.15. «Червона рута». Фильм-концерт.

**ВТОРАЯ ПРОГРАММА**
**ТОМСК**

20.00. «В соревнующихся коллективах». Предпраздничная вахта на подшипниковом заводе и заводе режущих инструментов. 21.00. Документальные фильмы: «Визит Л. И. Брежнева в ФРГ», «Пребывание Н. В. Подгорного в Финляндии». 21.50. Новости. 22.00—23.20. Художественный фильм. «Комитет 19-ти». 2-я серия.

## РАДИО

**ЧЕТВЕРГ, 1 ноября**

7.34. Обзор последних известий. 7.40. «Люби свой город». 7.45. Музыкальный антракт. 7.50. Реклама и объявления. 9.15. По страницам газет «Красное знамя» и «Молодой ленинец». 9.25. Поет Государственный русский народный хор имени Пятницкого. 9.45. «Технический прогресс в нефтедобыче». У микрофона— начальник технического отдела НГДУ «Томснефть» В. Р. Черноцов. 19.15. Радиовечер для лесозаготовителей. Трудовые рапорты Октябрю. «Вальщик» — очерк. Товары — лесным поселкам. 19.50. Последние известия.

**К СВЕДЕНИЮ ЗРИТЕЛЕЙ!**

Спектакль **«Миссис Пайпер ведет следствие»**, объявленный на 9 ноября, переносится на 11 ноября. Билеты со штампом 9 ноября действительны.

Томский государственный педагогический институт **ОБЪЯВЛЯЕТ КОНКУРС** на замещение вакантных должностей старших преподавателей кафедр: английского языка, анатомии и физиологии человека, русской и зарубежной литературы, теоретических основ физвоспитания и физического воспитания; ассистентов кафедр — зоологии, химии, русского языка, иностранных языков, физики, спортивных дисциплин, теоретических основ физвоспитания, физического воспитания и ботаники.

Срок конкурса — один месяц со дня опубликования объявления в газете.

Адрес: 634044, Томск, пр. Комсомольский, 75, комната 220.

Сибирь

Томский областной совет по туризму и экскурсиям принимает коллективные заявки на путешествие по маршруту выходного дня в города: Новосибирск, Кемерово, Барнаул. Состав группы — 30 человек.

Заявки на длительный отдых трудящихся и студентов на 1974 г. в гг. Ленинград, Севастополь, Керчь, Геленджик, Батуми, Киев и другие принимаются от профсоюзных комитетов, предприятий, организаций, вузов, техникумов, училищ и частных лиц.

За справками обращаться в областной совет по туризму и экскурсиям: г. Томск, площадь им. В. И. Ленина, 6, телефон № 2-45-33.

Пригородному отделению «Сельхозтехники» требуются на постоянную работу: **бухгалтер** расчетной группы, **бухгалтер, счетовод-кассир, инженер** по техническому обслуживанию тракторов и машин, **агроном**.

Обращаться: 634050, г. Томск, ГСП, 4-й микрорайон (за хлебозаводом № 4), ул. Березовая, 8, телефон № 5-02-55.

Томскому гарнизонному Дому офицеров на постоянную работу требуются: **гардеробщицы, кассир, заместитель начальника по хозяйственной части.**

Коллектив облфинотдела извещает о смерти старейшего финансового работника

**УШАКОВА**
**Геннадия Михайловича**

и выражает глубокое соболезнование жене и близким покойного.

НАШ АДРЕС И ТЕЛЕФОНЫ

Адрес редакции: 634050, Томск, ГСП-18, пр. им. Фрунзе, 103. ТЕЛЕФОНЫ: редактора — 4-82-30, приемной редактора — 4-74-35, заместителей редактора — 4-77-52, 4-71-35, ответ. секретаря — 4-72-34, секретариата — 4-80-20, отдела партийной жизни — 4-80-52, 4-40-48, отдела промышленности, нефтегеологии, строительства и транспорта — 4-46-76, 4-51-83, отдела сельского хозяйства — 4-83-65, 4-23-60, отдела пропаганды — 4-33-63, отдела информации —4-73-32, 4-81-22, отдела советского строительства и быта — 4-81-61, отдела писем — 4-81-65, 4-77-31, отдела иллюстраций — 4-71-39, бухгалтерии и отдела объявлений — 4-20-91, зам. зав. издательством — 4-77-82, дежурного — 4-35-53, стенографистки — 4-70-34, областной журналистской организации — 4-74-48.

К305601 Заказ № 7058

г. Томск, областная типография