Электронная библиотека (репозиторий) Томского государственного университета
http://vital.lib.tsu.ru

Пролетарии всех стран, соединяйтесь!

КРАСНОЕ ЗНАМЯ

ОРГАН ТОМСКОГО ОБЛАСТНОГО КОМИТЕТА КПСС И ОБЛАСТНОГО СОВЕТА ДЕПУТАТОВ ТРУДЯЩИХСЯ

Газета основана 1 июня 1917 года ● ПЯТНИЦА, 22 МАРТА 1974 ГОДА ● № 68 (15365) ● Цена 2 коп.

Беседа в ЦК КПСС

19 марта в ЦК КПСС состоялась беседа члена Политбюро ЦК КПСС, секретаря ЦК КПСС А. П. Кириленко и кандидата в члены Политбюро ЦК КПСС, секретаря ЦК КПСС Б. Н. Пономарева с членом Политкомиссии ЦК КП Чили В. Тейтельбоймом, кандидатом в члены Политкомиссии ЦК КП Чили М. Кантеро и членом ЦК КП Чили А. Янесом.

В ходе беседы, прошедшей в сердечной обстановке, чилийские товарищи по поручению руководства КП Чили выразили глубокую признательность КПСС и всему советскому народу за твердую солидарность с борьбой, которую ведет сейчас народ Чили против военно-фашистского режима. Представители КП Чили рассказали о деятельности чилийских коммунистов, которые совместно с другими левыми партиями в условиях жестоких преследований добиваются сплочения всех демократических сил и создания широкого патриотического антифашистского фронта для мобилизации народных масс на растущее сопротивление военной хунте.

Товарищи А. П. Кириленко и Б. Н. Пономарев заверили представителей КП Чили, что КПСС и советский народ, верные принципам пролетарского интернационализма, будут и впредь оказывать поддержку коммунистам и всем патриотам Чили в их справедливой борьбе за возвращение страны на путь демократии и социального прогресса. Они просили передать руководству братской Коммунистической партии Чили, коммунистам Чили, ведущим мужественную борьбу, боевой привет и выражение неизменной солидарности КПСС, всего советского народа. Было заявлено, что КПСС вместе со всей мировой демократической общественностью решительно выступает за немедленное освобождение Генерального секретаря КП Чили Луиса Корвалана и других руководителей и членов партий Народного единства, чья жизнь подвергается серьезной опасности. КПСС, весь советский народ гневно протестуют против всех актов жестокого преследования и террора, осуществляемых хунтой.

Лучше осваивать лесные богатства

Наша страна располагает огромными запасами древесины. На ее территории сосредоточена почти четверть всех лесов мира. «Зеленый цех» призван бесперебойно обеспечивать ценным сырьем и различными изделиями из него возрастающие потребности народного хозяйства. Для этого необходимо постоянно повышать эффективность лесозаготовительного производства — сокращать потери, пускать всю добытую древесину в дело, выполнять планы с наименьшими затратами труда и материальных ресурсов.

На днях Центральный Комитет КПСС рассмотрел и одобрил опыт работы Томского, Тюменского и Вологодского обкомов КПСС по мобилизации коллективов предприятий на повышение эффективности лесозаготовительного производства. В принятом постановлении отмечается, что областные партийные организации, выполняя Директивы XXIV съезда КПСС, проводят большую политическую и организаторскую работу, направленную на внедрение наиболее рациональных технологических процессов и методов организации труда, даны всесторонние четкие рекомендации о путях дальнейшего улучшения дела. Это постановление имеет важное значение для всей отрасли в целом, для совершенствования партийного руководства деятельностью ее предприятий.

Лесная и деревообрабатывающая промышленность должна нынче увеличить выпуск деловой древесины на семь миллионов кубометров, почти без увеличения численности работающих. Чтобы справиться с планом, надо сделать упор на резкое увеличение производительности труда. Один из путей к этому — широкое внедрение опыта лучших коллективов.

По инициативе Тюменского и Томского обкомов партии на предприятиях организованы укрупненные комплексные бригады, осваивающие отдаленные массивы вахтовым методом. В Тюменской области укрупненными бригадами ныне выполняется 95 процентов работ, в Томской — 60 процентов. Они умело используют технику, добиваются высокой производительности труда, неуклонно увеличивают добычу леса. Тюменские заготовители достигли самой высокой в стране комплексной выработки на бригаду, чему в немалой степени способствовало применение опыта бригады Героя Социалистического Труда П. В. Попова из Комсомольского леспромхоза. Вот уже несколько лет здесь действует Всесоюзная школа передового опыта. В Вологодской области технология лесозаготовок позволяет создавать межсезонные запасы древесины в хлыстах. Затем, когда устанавливаются дороги, ее бесперебойно вывозят к местам переработки. Леспромхозы области круглый год действуют ритмично, без штурмовщины. Тюменские, вологодские и томские лесозаготовители перевыполнили план в январе и феврале.

В ходе социалистического соревнования рождаются новые полезные начинания, обогащается практика освоения лесных богатств. Так, карельские заготовители успешно применяют ледяные дороги, что дает возможность продлить зимнюю вывозку древесины, улучшить эксплуатацию автомобильного транспорта. Свердловчане хорошо механизировали обработку древесины на нижних складах, а ленинградские, горьковские, удмуртские коллективы максимально используют отходы и древесину низкого качества, выпуская из них добротную продукцию. Важно, чтобы партийные, профсоюзные и хозяйственные организации постоянно держали в поле зрения все новое, прогрессивное, обеспечили благоприятные условия для массового распространения опыта передовиков производства, активного внедрения эффективных методов труда применительно к местным условиям.

Это тем более необходимо, что в целом Министерство лесной и деревообрабатывающей промышленности СССР работает нестабильно. В ряде объединений и комбинатов почти каждый третий леспромхоз не справляется с планом. Медленно осуществляется переход на работу укрупненными бригадами, производительность труда которых на 15—20 процентов выше, чем в обычных. Из шестнадцати тысяч бригад лишь немногим более трех тысяч укрупненных коллективов. Многие рабочие в результате плохой организации дела не выполняют нормы. Долг партийных организаций — настойчиво и последовательно укреплять все звенья производства квалифицированными кадрами, усилить требовательность к хозяйственным руководителям за безусловную реализацию государственных заданий, повышение эффективности производства.

Большую помощь лесной промышленности призваны оказать машиностроители. На темпах интенсификации заготовительных работ отрицательно сказывается срыв ряда заданий по выпуску специальных видов техники. Шесть лет назад были рекомендованы к серийному изготовлению валочно-трелевочные машины, поднимающие производительность труда в два с половиной раза. Однако до сих пор Алтайский тракторный завод их не поставляет. Много справедливых нареканий вызывает низкое качество бензомоторных пил «Урал» и сучкорезных инструментов. Ускорить разработку современной заготовительной и перерабатывающей техники, быстрее оснастить ею тружеников леса — долг коллективов машиностроителей.

В постановлении ЦК КПСС намечена конкретная программа развития лесной индустрии. Местным партийным комитетам следует глубоко познакомить с этим важным документом всех работников отрасли, обсудить его на собраниях коммунистов, в коллективах лесной и деревообрабатывающей промышленности, а также смежных производств. Важно полнее учесть ценные замечания и предложения об улучшении работы, которые будут высказаны на этих собраниях. И главное — быстрее создавать в леспромхозах укрупненные бригады, обучать людей прогрессивным методам труда, умелой эксплуатации новой техники. Особое внимание в школах передового опыта следует обратить на подготовку бригадиров.

Широкое использование опыта политической и организаторской работы Томского, Тюменского и Вологодского обкомов КПСС по мобилизации коллективов предприятий на повышение эффективности лесозаготовительного производства будет способствовать досрочному выполнению заданий четвертого года пятилетки, увеличению выпуска продукции с наименьшими затратами, рациональному использованию лесных богатств нашей Родины.

(Передовая «Правды», 20 марта с. г.)

Прием Л. И. Брежневым посла Японии

20 марта Генеральный секретарь ЦК КПСС Л. И. Брежнев принял посла Японии в СССР А. Ситемицу.

Посол передал Л. И. Брежневу личное послание премьер-министра Японии К. Танаки.

Между Л. И. Брежневым и А. Сигемицу состоялась дружественная беседа, в которой были затронуты вопросы дальнейшего развития советско-японских отношений.

Сегодня звезды зажигают

Асиновский, Васюганский, Ергайский, Ингузетский, Каргасокский, Колпашевский, Лайский, Чаинский леспромхозы, Томский лесоперевалочный комбинат и Усть-Чулымская сплавная контора.

Объединением «Томлеспром» за 20 дней марта

	План (в тысячах кубометров)	Фактически
вывезено древесины	665,3	641,2
заготовлено деловой древесины	460,4	468,4

НАЗЫВАЕМ ОТСТАЮЩИХ: Аргат-Юльский, Аслановский, Катайгинский, Комсомольский, Новотегульдетский, Орловский леспромхозы.

На исходе зимы — удвоенный темп!

В постановлении Центрального Комитета КПСС «Об опыте работы Томского, Тюменского и Вологодского обкомов КПСС по мобилизации коллективов предприятий на повышение эффективности лесозаготовительного производства» обращено внимание на резервы, использование которых открывает большие возможности перед лесозаготовителями. Это прежде всего создание межсезонных запасов древесины в хлыстах, переход на работу укрупненными бригадами и организация вахтового метода освоения труднодоступных лесных массивов.

Мы обсудили это постановление с руководителями отделов леспромхоза, с инженерно-техническими работниками и наметили главные вопросы, на которых сосредоточим внимание всего коллектива. Мы, например, пока отстаем от планового задания по производству товарной продукции на одного человека, а темпы роста заработной платы опережают темпы роста производительности труда.

Наши ответственные работники выехали на самые крупные Сангальский и Среднетымский лесопункты, чтобы на месте помочь ликвидировать недостатки.

Во время обсуждения постановления ЦК КПСС было обращено особое внимание на своевременную подготовку вахтовых участков.

Сейчас наш леспромхоз идет в числе лучших. С начала года мы заготовили сверх плана 10,5 тысячи кубометров общей древесины, около 4.000— деловой.

Мы стараемся полностью использовать все преимущества последних зимних дней. На Сангальском и Среднетымском лесопунктах бригады работают сейчас в две смены. Такой же режим будет применен на Неготском лесопункте. У нас укомплектовано 6 укрупненных бригад. Заканчивается подготовка к переходу на новую технологию на Октябрьском лесопункте.

В марте мы дадим дополнительно к плану 3.000 кубометров деловой древесины.

С. ДОРЕНСКИЙ,
директор Каргасокского леспромхоза.

НОЧНАЯ ВАХТА

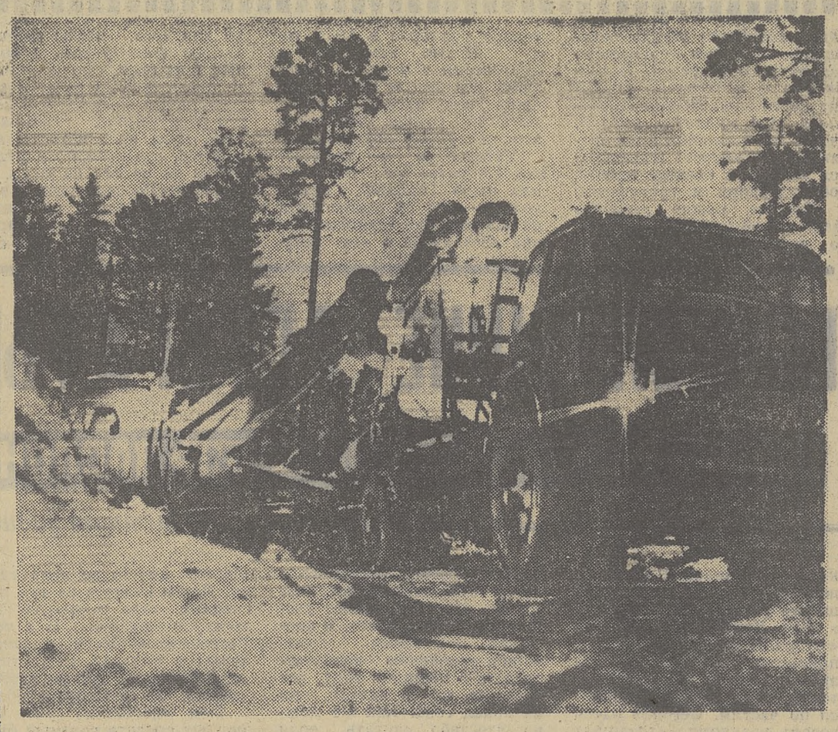

ФОТОРЕПОРТАЖ

Март для лесозаготовителей — самый ударный месяц. На верхних складах скопился значительный запас древесины. Сейчас основная цель леспромхозов — до распутицы как можно скорее вывезти заготовленный лес.

В Катайгинском леспромхозе на вывозке применяют современный метод работы — трехсменку. Экипажи леспромхоза работают по одному путевому листу. Многие из них решили в этом месяце добиться наивысшей производительности труда. И их слова не расходятся с делом. Такие водители, как В. Гавриленко, А. Мороз, Н. Серегин, В. Курьян, и многие другие ежесменно выполняют норму на 140—150 процентов.

На СНИМКАХ: погрузка леса в ночную смену; передовые водители лесовозов Василий Курьян (слева) и Иван Никандров.

Е. ЛИСИЦЫН.

В обкоме КПСС, облисполкоме, облсовпрофе и обкоме ВЛКСМ

ЗНАМЕНА — ПЕРЕДОВЫМ ФЕРМАМ

Подведены итоги социалистического соревнования коллективов животноводческих ферм колхозов и совхозов за февраль.

Рассмотрев представленные областным управлением сельского хозяйства, областным объединением совхозов, трестами «Птицепром», «Скотопром» и обкомом профсоюза рабочих и служащих сельского хозяйства и заготовок материалы по итогам областного социалистического соревнования животноводческих ферм колхозов и совхозов за увеличение производства продуктов животноводства и повышение продуктивности скота и птицы за февраль 1974 года, бюро обкома КПСС, облисполком, президиум облсовпрофа и бюро обкома ВЛКСМ признали победителями

ПО ЮЖНОЙ ЗОНЕ:

Коллектив **Красноярской** молочнотоварной фермы совхоза имени XXI съезда КПСС Кожевниковского района (заведующий К. П. Варфоломеев), выполнивший план производства и продажи молока государству, добившийся высокой товарности и среднего надоя молока на корову 300 килограммов, или на 38 килограммов больше, чем за этот же период прошлого года.

Коллективу фермы присуждено переходящее Красное знамя обкома КПСС, облисполкома, облсовпрофа и обкома ВЛКСМ, отозванное с Березкинской фермы совхоза «Октябрь» Томского района.

Коллектив **Победовской** фермы по откорму крупного рогатого скота совхоза имени Ленина Асиновского района (заведующий И. М. Карпаев), выполнивший задание по производству мяса на 130 процентов, получивший среднесуточный привес по 950 граммов при наименьших затратах кормов.

Коллективу фермы присуждено переходящее Красное знамя обкома КПСС, облисполкома, облсовпрофа и обкома ВЛКСМ, отозванное с Каргалинской фермы колхоза «Гигант» Шегарского района.

Коллектив **Мишутинской** свинотоварной фермы колхоза имени Фрунзе Зырянского района (заведующий В. П. Куделькин), обеспечивший рост производства свинины на 23 процента к уровню прошлого года, выполнивший план продажи мяса государству на 106 процентов, получивший среднесуточный привес по 422 грамма и добившийся роста поголовья свиней и экономии кормов.

Коллективу фермы оставлено переходящее Красное знамя обкома КПСС, облисполкома, облсовпрофа и обкома ВЛКСМ.

Коллектив **Перовской** птицефермы совхоза «Ново-Архангельский» Томского района (заведующая З. Д. Исакова), обеспечивший рост производства яиц к уровню прошлого года на 34 процента, продажи государству — на 4 процента, продажи мяса — в 2,6 раза, получивший в среднем на курицу-несушку по 18 яиц и добившийся экономии кормов.

Коллективу фермы присуждено переходящее Красное знамя обкома КПСС, облисполкома, облсовпрофа и обкома ВЛКСМ, отозванное с Туганской птицефабрики.

ПО СЕВЕРНОЙ ЗОНЕ:

Коллектив **Поротниковской** фермы совхоза «Сибирь» Бакчарского района (заведующий И. И. Гладких), обеспечивший рост производства молока к уровню прошлого года на 61 процент, продажи государству — на 73 процента, надой молока на корову 256 килограммов, или на 93 килограмма больше прошлого года, добившийся высокой товарности молока.

Коллективу фермы присуждено переходящее Красное знамя обкома КПСС, облисполкома, облсовпрофа и обкома ВЛКСМ, отозванное со Стрельниковской молочнотоварной фермы совхоза имени Тельмана Чаинского района.

Коллектив **Гореловской** фермы по откорму крупного рогатого скота совхоза «Северный» Чаинского района (заведующий Н. Д. Зверев), выполнивший задание по производству мяса на 151 процент, обеспечивший рост к уровню прошлого года на 78 процентов, получивший среднесуточный привес по 1.224 грамма при наименьших затратах кормов.

Коллективу фермы присуждено переходящее Красное знамя обкома КПСС, облисполкома, облсовпрофа и обкома ВЛКСМ, отозванное с Панычевской фермы совхоза «Чернышевский» Бакчарского района.

Коллектив **Гореловской** свинотоварной фермы совхоза «Северный» Чаинского района (заведующая Н. И. Юрманова), обеспечивший рост производства мяса на 29 процентов, продажи — на 95 процентов, получивший среднесуточный привес по 593 грамма, добившийся роста поголовья свиней и экономии кормов.

Коллективу фермы присуждено переходящее Красное знамя обкома КПСС, облисполкома, облсовпрофа и обкома ВЛКСМ, отозванное с Васильевской фермы совхоза «Коломинский» этого же района.

ВСТРЕЧА А. Н. КОСЫГИНА С ФАМ ВАН ДОНГОМ И НГУЕН ЗУЙ ЧИНЕМ

20 марта член Политбюро ЦК КПСС, Председатель Совета Министров СССР А. Н. Косыгин встретился в Кремле с членом Политбюро ЦК ПТВ, Премьер-Министром правительства ДРВ Фам Ван Донгом и членом Политбюро ЦК ПТВ, заместителем Премьер-Министра и министром иностранных дел ДРВ Нгуен Зуй Чинем, находящимися в Москве проездом.

В ходе встречи, проходившей в дружеской и сердечной обстановке, Фам Ван Донг информировал о недавно состоявшемся 22-м пленуме ЦК ПТВ и принятых им важных решениях, направленных на обеспечение быстрых темпов восстановления народного хозяйства ДРВ, о четвертой сессии Национального собрания, утвердившей государственный план на 1974 год, о трудовом подъеме, с которым население республики работает над выполнением стоящих перед страной сложных экономических задач. Он рассказал о борьбе правительства ДРВ и Временного революционного правительства Республики Южный Вьетнам за обеспечение строгого и неукоснительного претворения в жизнь парижского соглашения.

Было подчеркнуто, что в результате действий сайгонской администрации, которая при поддержке империалистических кругов США систематически нарушает парижское соглашение, в Южном Вьетнаме сохраняется ненормальное положение, чреватое серьезными осложнениями.

Во время беседы были рассмотрены вопросы советско-вьетнамского сотрудничества в различных областях и некоторые другие проблемы, представляющие взаимный интерес.

А. Н. Косыгин заявил о неизменной солидарности Советского Союза с борьбой правительства ДРВ и ВРП РЮВ за полную и точную реализацию достигнутых в Париже договоренностей, за справедливое урегулирование внутриполитических проблем Южного Вьетнама и установление там прочного мира на демократической основе.

С советской стороны была выражена поддержка политики Центрального Комитета ПТВ и правительства ДРВ, направленной на ускоренное восстановление экономики страны и переход к развернутому строительству материально-технической базы социализма в ДРВ.

(ТАСС).

ОТЪЕЗД ИЗ МОСКВЫ ПРЕМЬЕР-МИНИСТРА НОРВЕГИИ

21 марта из Москвы в поездку по Советскому Союзу отбыл Премьер-Министр Норвегии Трюгве Браттели, находящийся в нашей стране по приглашению Советского правительства с официальным визитом. Высокий гость и сопровождающие его лица посетят Ташкент, Самарканд и Ленинград. На Внуковском аэродроме, украшенном государственными флагами Норвегии и СССР, главу норвежского правительства провожали Председатель Совета Министров СССР А. Н. Косыгин, первый заместитель Председателя Совета Министров СССР К. Т. Мазуров, министр иностранных дел СССР А. А. Громыко и другие официальные лица.

На аэродроме был выстроен почетный караул и исполнены государственные гимны Норвегии и Советского Союза.

А. Н. Косыгин и Трюгве Браттели обошли строй советских воинов. Представители трудящихся Москвы тепло проводили гостей из Норвегии.

(ТАСС).

Электронная библиотека (репозиторий) Томского государственного университета
http://vital.lib.tsu.ru

ПИСЬМА ИЗ ПЕРВИЧНЫХ ПАРТОРГАНИЗАЦИЙ

На пути к всеобщему среднему...

В числе важнейших задач девятой пятилетки, поставленных XXIV съездом КПСС,—завершение перехода ко всеобщему среднему образованию. Это сложная задача, для решения которой необходимо осуществить целый комплекс административных, воспитательных и педагогических мер.

Верхнекетский райком КПСС постоянно заботится об укреплении учебно-материальной базы школ, об улучшении работы педагогических коллективов. В Белоярской средней и восьмилетней, Степановской и Клюквенской средних школах созданы первичные партийные организации, которые многое делают для повышения идейно-политической закалки учителей, их педагогического мастерства.

В нашей парторганизации, например, 16 коммунистов. Они активно влияют на работу школьного коллектива. Большинство партийных собраний мы проводим открытыми. Такие вопросы, как «Классный руководитель — идейный наставник учащихся», «Трудовое обучение, военно-патриотическое и интернациональное воспитание в школе», и другие заинтересованно обсуждались всеми учителями.

За последнее время в школах района улучшилась успеваемость. В прошлом году, например, она повысилась на три процента. Выше стало и качество знаний: 1.275 учащихся имеют оценки только «4» и «5». Прошлый учебный год 157 учителей закончили без второгодников. 92 процента выпускников 8-х классов продолжают учебу. Но сделать в связи с переходом ко всеобщему среднему образованию предстоит еще очень многое.

Задача партийных организаций и педагогических коллективов — предотвратить отсев учащихся из 8-летних школ, добиться, чтобы все дети, поступившие в первый класс, своевременно заканчивали восемь классов и получали дальнейшее образование. Значительное место отводится трудовому воспитанию и профессиональной ориентации школьников. Социологи доказывают, что если принять производительность труда рабочего, правильно избравшего специальность, за 100 процентов, то эффективность труда человека, случайно выбравшего профессию и работающего без особой охоты, равняется лишь 30 процентам.

Сейчас только в промышленности насчитывается свыше 10 тысяч профессий. Поэтому успешно вести профориентацию подростков можно, лишь объединяя усилия школы, семьи и общественности. Сделать школу по-настоящему политехнической — насущная задача не только органов народного образования, но и партийных организаций предприятий и совхозов. Каждая школа имеет своих шефов. Они-то и должны оказывать материально-техническую помощь и вместе с учителями решать вопросы коммунистического воспитания, подготовки молодежи к жизни и труду.

В Белоярской, Клюквенской и Степановской средних школах организовано производственное обучение. Здесь готовят для леспромхозов района шоферов и трактористов. Но в школах Клюквенки и Степановки нет кабинетов механизации. Оборудовать их, проявить хозяйскую заинтересованность в трудовом воспитании подрастающей смены должны шефы — Ингузетский и Аслановский леспромхозы. Но руководители предприятий не позаботились об этом.

Почему бы Белоярскому леспромхозу не выделить нашей школе хороший автомобиль для прохождения практикума по вождению, а райпромкомбинату не оборудовать столярную мастерскую? Почему бы не создать на производстве ученические цехи? Учащиеся, встречаясь с ветеранами и передовиками труда непосредственно на производстве, проходили бы школу трудового воспитания.

На наш взгляд, в районе необходимо создать координационный совет по профориентации под руководством райкома КПСС. Этот совет мог бы координировать усилия школы, семьи и общественности, знакомить учащихся с современным производством, перспективами его развития и наиболее нужными для района профессиями.

Очень хорошо делает Ингузетский леспромхоз, который многих выпускников десятых классов Клюквенской школы послал учиться в институты и техникумы на хозяйственные стипендии. Такие возможности есть и у других предприятий, но почему-то они полностью не используются.

Воспитание будущих кадров — забота партийная, государственная. Должно быть соответствующим и внимание к этому важнейшему делу со стороны партийных комитетов.

Е. ДЖУНКОВСКАЯ,
секретарь парторганизации Белоярской средней школы.
Верхнекетский район.

Дмитрий Спиридонович Колбасин возглавляет одну из комплексных бригад механизированной колонны № 32 треста «Сибэлектросетьстрой», которая ведет линию электропередачи Парабель — Раскино. Д. С. Колбасин посвятил своей профессии 19 лет. Коллектив, которым он руководит, — один из лучших на втором участке треста. За трудовые успехи в прошедшей пятилетке Дмитрию Спиридоновичу был вручен орден Ленина.

Фото Е. Лисицына.

Резервы строек

ГЛАВНЫЙ КУРС — ТЕХНИЧЕСКИЙ ПРОГРЕСС

Выполнять растущие объемы строительно-монтажных работ без существенного увеличения численности рабочих — такая задача поставлена перед строителями. Необходим постоянный рост производительности труда в строительстве.

В тресте «Оргтехстрой» ведутся работы по совершенствованию системы планирования и управления, повышению уровня механизации, совершенствованию технологии производства и контролю за качеством продукции. Так, внедряются системы «супер-раствор», «супер-бетон» и «супер-асфальт», позволяющие улучшить снабжение объектов. «Оргтехстрой» оказал техническую помощь в оборудовании диспетчерских пунктов заводов стройиндустрии, подготовке документации, обучении исполнителей, организации работы смесительных узлов и транспорта.

Что дало применение этих систем? Внедрение «супер-раствора» в 1971 году позволило снизить затраты на один кубический метр раствора на 2 рубля 90 копеек, высвободить 6 автомобилей в смену. А частичное внедрение, например, «супер-бетона» в прошлом году сэкономило 30 тысяч рублей, снизило потери рабочего времени бетонщиков.

Однако «супер-бетон» и «супер-асфальт» были внедрены не полностью, так как потребители не обеспечили заводы заявками, не готовили подъездные пути к объектам, смесительные узлы часто простаивали из-за поломок.

В прошлом году начато также внедрение на промышленных предприятиях системы «резерв» с применением ЭВМ. Функционирование этой системы на заводах ЖБК-100 и ЖБИ-2 имеет целью совершенствование планирования производства и сбыта сборного железобетона.

Нынче специалистам предстоит разработать и внедрить в СУ-11 треста «Томскжилстрой» первую очередь АСУ, рассчитанной на автоматизацию планирования строительно-монтажных работ в стоимостном и физическом выражениях, расчетов трудовых затрат и материально-технических ресурсов.

Отдел проектирования производства работ треста подготовил проект поточного строительства крупнопанельных жилых домов и графики производственно - технологической комплектации. Поточный метод основан на правильной технологической последовательности выполнения работ. Даже неполное его внедрение в прошлом году дало возможность коллективу домостроительного комбината ввести в эксплуатацию 45 тысяч квадратных метров жилья.

Внедрению метода мешает слабое материально-техническое обеспечение. Перед укладкой плит, например, предусматривается раскладка по будущим квартирам пакетов с готовыми половой лагой и рейкой, столярными изделиями. На деле этого нет. При сборке домов новой серии эти трудности исчезнут, так как в монтаж пойдут отделанные и оборудованные объемные сантехкабины, плиты перекрытия полной заводской готовности. Все это позволит перейти от настилки деревянных полов к более прогрессивным — из линолеума, которые с помощью специалистов из «Оргтехстроя» строители научились сваривать ковром на квартиру.

В этом году для крупных объектов стоимостью 15 миллионов рублей будут разработаны сетевые графики 35 проектов производства работ. Планируются применение металлической сборно-разборной опалубки или деревянной щитовой с многократным ее оборотом, укладка предварительно разогретой бетонной смеси.

Комсомольско - молодежная бригада М. Б. Сироткиной из треста «Томскпромстрой» с помощью нашего специалиста-инструктора на отделке девятиэтажного общежития электроламповаго завода комплексно механизировала труд, то есть внедрила на штукатурке метод соплования и применила затирочные машины. В результате повысилась культура производства и значительно сократились трудовые затраты.

Однако немало примеров, когда внедрение проектов производства работ и сетевых графиков не поддерживается исполнителями. Так случилось на строительстве важнейшего объекта города—гормолзавода. Тресты «Томскпромстрой» и «Спецстроймеханизация» освоили по этому объекту в прошлом году лишь 36 процентов средств от плана.

Самыми трудоемкими в технологии строительного производства все еще остаются земляные, кровельные и отделочные работы. В 1973 году отдел механизации треста подготовил документацию по выпуску эффективного утеплителя — фенопласта. Было изготовлено оборудование для его производства, которое смонтировано в одном из действующих цехов домостроительного комбината. Строители уже получили более 1.000 кубических метров фенопласта взамен газобетона. Применение нового материала экономит на тысячу кубических метров 323 тонны цемента.

На ЖБК-100 по рекомендации «Оргтехстроя» начат выпуск комплексных плит покрытия для промышленных зданий. Плита размером три на шесть метров поступит на стройку с нанесенной пароизоляцией, утеплителем из фенопласта и цементной стяжкой. Применение плит значительно сократит трудозатраты на кровельных работах, даст возможность наклеивать рулонный ковер даже при отрицательных температурах. Этому помогут битумно-кукерсольные мастики. Их приготовление начнется во втором полугодии на асфальтобетонном заводе. Применение мастик сулит немалую выгоду: на каждые 100 квадратных метров кровли экономятся 100 килограммов битума, снижаются трудозатраты на 11,5 человеко-часа и стоимость работ — на 6 рублей.

Строительство кирпичных домов серии 114-86, 114-85 позволит перейти на безрулонные кровли и применять объемные сантехкабины. Большой эффект даст и использование пирамидальных или плоских свай со сборными ростверками по опыту строителей Пензы и Ярославля. На каждый «нуль» 80-квартирного дома трудозатраты сокращаются на 30 процентов, сметная стоимость — на 20 и расход железобетона — на 10 процентов. К сожалению, наши предложения пока не нашли поддержки в институте «Томскгражданпроект».

Специалисты треста выполнили проект трансформаторных подстанций из сборных элементов. В прошлом году домостроительный комбинат монтировал их на готовые фундаменты за две рабочие смены. Отделка таких подстанций, особенно в зимнее время, менее трудоемка, чем кирпичных трансформаторных подстанций. Новшество должно найти твердую прописку на наших стройках.

Большую работу проделала лаборатория треста «Оргтехстрой» по разработке и внедрению на стройках управления строительства неразрушающего метода контроля качества изделий.

Главный комитет ВДНХ высоко оценил заслуги коллектива треста «Оргтехстрой» и удостоил за эту работу диплома II степени ВДНХ СССР. Специалисты Т. Н. Михеева, Л. П. Евтихова награждены серебряными медалями, а В. П. Аверкина и Р. Н. Исакова — бронзовыми медалями ВДНХ.

В наши дни нельзя обойтись без широкой технической информации и пропаганды передового опыта. В «Оргтехстрое» им уделяется важное внимание. Эта работа направлена на поиск, изучение и обобщение материалов по новой технике, прогрессивной технологии, изыскание передовых форм и методов труда. Проводятся «дни информации», выставки технической литературы, выпускаются сборники и рекомендации. В прошлом году было внедрено 30 новшеств, о которых сообщили информационные источники, с экономической эффективностью 52,5 тысячи рублей.

Забот и дел у нас много. В этом году по заказу треста «Томскжилстрой» разрабатывается установка по выпуску плитки для облицовки монументальных зданий. Мы поможем в двух бригадах внедрить киевский метод штукатурных работ, который позволит добиться выработки до 25 квадратных метров в смену на одного рабочего. В тресте заинтересовались также опытом применения полиуритана как утеплителя оконных блоков, методами разработки мерзлых грунтов в условиях Сибири.

Повышение производительности труда на стройках — важная задача, поставленная XXIV съездом КПСС, и коллектив треста стремится оказать наибольшую помощь в ее решении.

В. ЕЛФИМОВ,
управляющий трестом «Оргтехстрой» Томского территориального управления строительства.

Тех, кто приходил в этот день в магазин «Спутник», встречали праздничная атмосфера и прекрасное обслуживание. Ни один покупатель не оставался без внимания продавца. Вот поэтому, наверное, так часто люди спрашивали книгу... жалоб и предложений, чтобы оставить там слова благодарности.

В «Спутнике» проходил конкурс профессионального мастерства, в котором принимали участие лучшие молодые продавцы магазинов горпромторга. Этот конкурс становится традиционным. Он способствует повышению уровня обслуживания, помогает девушкам лучше освоить свою профессию.

Высокую оценку жюри получила работа молодых продавцов (слева направо). Тамары Семеновой, Натальи Шумиловой, Ирины Марасовой, Нины Гармановой, Галины Николаевой и Любови Сусло.

Фото В. Казанцева.

ИСЧЕЗНУВШИЕ АГРЕГАТЫ

ПОТЕРЯМ. БЕСХОЗЯЙСТВЕННОСТИ — ЗАСЛОН

Рейд печати и областного радио

У всех вещей свой срок существования. Даже если вещь железная. Каждая машина в конце концов превратится в металлический лом. И прежде, чем говорить о машинах, мы скажем о металлоломе. Точнее, приведем выписку из одного документа. Документ этот — служебное письмо начальника асиновского цеха «Вторчермета» Н. Дубакова на имя председателя колхоза «Россия» Зырянского района А. Зверева. «В феврале 1974 года мною было обследовано Туендатское отделение вашего колхоза,— пишет тов. Дубаков.— При этом оказалось, что в отделении металлолом (два комбайна, плуги и прочее) вывезен на лед озера в километре от деревни. Действия эти управляющий отделением тов. Иванов И. Я. мотивирует тем, «чтобы чужие не ловили здесь рыбу».

Мы не были на этом озере, не знаем, убрали с него сейчас комбайны и плуги или намереваются утопить концы в воду и лишить «чужих» туендатской ухи. Но мы побывали на местах, где находится новая, не списанная техника этого колхоза. Именно находится, а не хранится, ибо хранение подразумевает если не охрану, то хотя бы сохранность. Середина марта — время, когда сельскохозяйственная техника в основном уже должна быть подготовлена к полевым работам. Во многих хозяйствах машины готовы не только к весенним, но летним и даже осенним полевым работам. Однако в колхозе «Россия» мы увидели не линейку готовности, а скорее своего рода свалку машин. Речь не о том, в линию или нет выстроены сеялки и комбайны, хотя внешний порядок тоже характеризует отношение к любому делу. Мы вынуждены говорить, как в колхозе относятся к технике, которой это хозяйство щедро оснащено. Уточним — оснащено за счет государства. Задолженность колхоза по ссудам на капиталовложения составляет 1,4 миллиона рублей, что в два с лишним раза превышает стоимость имеющихся сегодня в колхозе машин, оборудования и транспорта.

Вообще можно говорить даже не об оснащенности, а о перенасыщенности этого колхоза техникой. Но многим недавно приобретенным машинам уже не суждено быть в поле. Дорога им одна — во «Вторчермет». Стоящие без присмотра машины без зазрения совести разукомплектовываются и растаскиваются по частям. Сегодня здесь восемь разукомплектованных тракторов (каждый восьмой), четыре автомашины (каждая седьмая), пять комбайнов (каждый шестой). Разукомплектовано пять силосных комбайнов и столько же тракторных прицепов, три сеялки и т. д. и т. п. В общей сложности по винтикам, болтикам и узлам растащено машин на 76 тысяч рублей.

Разукомплектовываются машины, прослужившие 3—5 лет, а то и меньше. Один растащенный по частям силосный комбайн выпущен заводом в 1970 году, второй — в 1971-м. Пять разукомплектованных навесных жаток колхоз приобрел в 1972 году... Новые комбайны с вмерзшими в землю резиновыми скатами и перекошенными под сугробами снега жатками готовы пополнить этот печальный перечень.

Установить в колхозе, кто конкретно отвечает за ту или иную машину, невозможно — нет ни одного акта на закрепление техники. Вся она обезличена и вся безучетная. Любого знакомого с азами бухгалтерии потрясет то, что здесь называют учетом основных средств. В карточках, в которых велись записи движения основных средств в прошлом году, нет остатков ни на начало, ни на конец года. Как же можно что-либо считать, если неведомо, что у тебя в наличии? Половина машин, приобретенных в прошлом году, не вписана в инвентаризационную опись. Купил в 1973 году колхоз пресс-подборщик за 1.630 рублей, и он уже бесследно исчез с баланса. Исчез новый заправочный агрегат за 2.260 рублей, «испарился» молоковоз стоимостью четыре тысячи рублей. Как утверждают, в колхозе имеются 22 навесные жатки (десять из них приобретено в прошлом году). А по годовому отчету значится всего две... Но пощадим читателя.

Учет существует не только для того, чтобы задним числом фиксировать денежные операции. Это контроль за сохранностью денег и материальных ценностей. И своего рода компас, указывающий, куда идет корабль хозяйства, где повернуть руль, чтобы он не сел на мель. В колхозе «Россия» учет не выполняет ни одной из своих функций. Он плохо фиксирует, не контролирует и по существу ничего не направляет. Долги колхоза за три последних года возросли на миллион рублей. И в той бесхозяйственности, которая царит в колхозе, отсутствие надлежащего учета играет далеко не последнюю роль.

Под «фильким» учет основных средств главный бухгалтер колхоза Г. Тюканкин подвел теоретическую базу:

— Машина — вещь крупная, тяжелая, она никуда не денется. Это не крупа.

Да, если насчет крупы, то она в инвентаризационной ведомости записана. Например, известно, что на первое января 1973 года колхоз имел 20 килограммов 200 граммов манки, 19 килограммов 500 граммов риса. Перца была 21 пачка. Сколько имелось лаврового листа, известно тоже. А вот продал колхоз пять месяцев назад «Москвича» за тысячу рублей, и напрасно мы с главбухом искали в книгах его балансовую стоимость. На учете «Москвич», как и многие другие машины, не был вообще.

В этом году колхоз продал в Кемеровскую область еще одну автомашину — «ГАЗ-52». На наш вопрос «почему?» председатель колхоза ответил: «На ней уже нельзя было ездить». Но купивший, разумеется, не в утиль ее собирается сдавать. В «России» свой метод. Пока машина на ходу — езди, отказала — продавай ее либо раскурочивай.

Техобслуживание в этом колхозе по существу отсутствует, аварийная служба — тоже. Срок жизни техники этим укорочен до минимума. Плюс небрежное хранение и растаскивание на запасные части и про запас. За три последних года колхоз приобрел техники на 310 тысяч рублей, а выбыло ее на 355 тысяч...

Районная прокуратура сейчас ведет следствие в «России». Вмешаться следственным органам нужно было давно. За последнее время здесь сменились и главные инженеры, и бухгалтеры, и председатель. Какой ущерб и по чьей вине нанесен, установить очень трудно. И главное — болезнь зашла глубоко, многие потери уже невосполнимы. И не только материальные. Ведь бесхозяйственность развращает, тем более когда в течение длительного времени она безнаказанна.

Е. РОХМИСТРОВ,
главный инженер Зырянского районного управления сельского хозяйства;
М. НОСОВ,
член районного комитета народного контроля;
П. НОВИКОВА,
редактор редакции экономики сельского хозяйства областного радио;
В. МАКШЕЕВ,
наш спец. корр.

РЕЗЕРВЫ КОЛХОЗОВ — НА СЛУЖБУ ПЯТИЛЕТКЕ

Заседание Союзного совета колхозов

20 марта в Москве состоялось заседание Союзного совета колхозов, на котором были обсуждены итоги производственно - финансовой деятельности колхозов за 1973 год и задачи тружеников села по выполнению планов и социалистических обязательств в 1974 году. Докладчик — первый заместитель министра сельского хозяйства СССР Л. И. Хитрун и выступавшие в прениях рассматривали этот вопрос в свете решений декабрьского (1973 г.) Пленума ЦК КПСС и тех задач, которые поставлены перед сельским хозяйством Генеральным секретарем ЦК КПСС Л. И. Брежневым в речи на торжественном заседании, посвященном 20-летию освоения целины.

Союзный совет одобрил предложения по дальнейшей специализации и концентрации производства на основе межхозяйственной кооперации. Намечены практические мероприятия, обеспечивающие выполнение планов и обязательств по производству и заготовке сельскохозяйственных продуктов в 1974 году.

Совет колхозов обсудил и одобрил опыт работы советов колхозов Украинской ССР по руководству межколхозными предприятиями и организациями. Докладчик по этому вопросу — председатель Совета колхозов УССР, министр сельского хозяйства П. Л. Погребняк сообщил, что на Украине сейчас около четырех тысяч межколхозных предприятий и организаций. Советам колхозов союзных республик рекомендовано использовать украинский опыт с учетом местных особенностей.

На заседании обсужден также вопрос о состоянии охраны труда и техники безопасности в колхозах.

Рассмотрен организационный вопрос: заместителем председателя Союзного совета колхозов избран и введен в состав президиума совета В. З. Тур — председатель ордена Ленина колхоза имени Татарбунарского восстания Одесской области.

На заседании с речью выступил член Политбюро ЦК КПСС, министр сельского хозяйства СССР Д. С. Полянский.

(ТАСС).

Целинная закалка

«Мы не первые — мы продолжатели. И обидного в этом нет...». Так пели приехавшие на казахстанскую целину бойцы первых студенческих строительных отрядов. Томичи прибыли в казахстанские степи в 1963 году. Сводный отряд. В нем было немногим больше двухсот человек. Но с тех пор отряд рос с каждым годом. Рос и мужал.

Очень широка сегодняшняя география приложения сил ССО — они работают в городе, на крупных стройках, обслуживают поезда, тянут линии электропередачи, есть даже специальный отряд вожатых. Но — заметьте — отряды все равно называются целинными. Отчасти это дань традиции, но, кроме того, в названии заложен и другой смысл. Мало кто из сегодняшних студентов успел до института проявить себя в работе. И труд, нелегкий, ответственный труд в отряде — своеобразная целина для каждого из них.

Почему рвались мы на целину в те первые годы существования отрядов? Мы ехали за романтикой, новыми впечатлениями, ехали, чтобы проявить себя по-настоящему в серьезном деле, которое необходимо выполнить. И выполнить хорошо. Мы работали в настоящих целинных совхозах, которые переживали период становления — здесь особенное значение имела каждая пара рабочих рук. Мы ощутили свою значимость, а вместе с тем и ответственность. Нам приходилось самостоятельно принимать решения во многих серьезных случаях, мы должны были проявлять инициативу.

Мы узнали людей, которые поднимали целину. Строили для них производственные помещения и жилые дома. И знали, что этот дом строится для передового комбайнера, а этот — для знатного скотника.

Нас связывала настоящая дружба. Когда приезжали отряды, встречать их на станцию прибывало не только руководство, но и многие жители окрестных сел. И так же ехали провожать нас. Сдача каждого объекта превращалась в праздник всего совхоза. Я помню первую сдачу студенческой улицы в совхозе «Карагандинский» Северо-Казахстанской области, где работал отряд медицинского института. Цветы. Алые ленточки. Песни. И счастливые люди.

В своей речи на торжественном заседании в Алма-Ате, посвященном 20-летию освоения целины, Л. И. Брежнев высоко оценил вклад студентов в развитие целинных совхозов и подчеркнул важность того, что «они проходят здесь школу трудовой и физической закалки, приобщаются к настоящему государственному делу».

Многие бывшие бойцы и командиры Томского краснознаменного студенческого строительного отряда занимают сейчас ответственные посты. И каждый из них первой и самой важной своей школой считает целину.

Первый командир небольшого томского целинного отряда Юрий Ларинцев уже на следующий год был избран первым секретарем Томского горкома комсомола, потом стал секретарем объединенного парткома Стрежевого, строившегося в то время в основном силами студентов. Сейчас Юрий руководит одним из строительных трестов в Подмосковье.

Остался работать на севере первый командир первой в стране межвузовской коммуны Евгений Медведев. Сейчас он избран секретарем Александровского райкома КПСС. В ЦК ВЛКСМ ответорганизатором сектора по работе с молодежью научных учреждений работает наш бывший врач Герман Погодаев.

Первый секретарь Томского обкома комсомола Владимир Шувариков, первый секретарь Томского горкома комсомола Владислав Авсюк, заведующий отделом пропаганды и агитации Кировского райкома КПСС Олег Большаков — все они прошли целинную закалку.

Несколько лет работал главным инженером НИИ электронной интроскопии при ТПИ первоцелинник Вячеслав Шумихин — сейчас он поступил в аспирантуру. Заместителем главного врача психиатрической больницы работает один из командиров стрежевских коммунаров Аркадий Шмилович, а незаменимый «снабженец», которого, наверное, до сих пор помнят на заводах строительных материалов всего Казахстана, Михаил Петров в той же больнице заведует отделением. Одной из крупных лабораторий НИИ вакцин и сывороток руководит Георгий Ермаков.

Этот список можно продолжить, потому что почти каждый студент, прошедший горнило целины, получил большой заряд энергии, полезные навыки организаторской работы. И каждый сохранил память о прекрасных традициях, о суровых, но красивых законах Целины, которую отряды назвали своей планетой.

Е. ЛЕВИЦКИЙ,
кандидат медицинских наук, бывший комиссар Томского областного студенческого строительного отряда.

Электронная библиотека (репозиторий) Томского государственного университета
http://vital.lib.tsu.ru

IV СЕССИЯ ОБЛАСТНОГО СОВЕТА

ИНИЦИАТИВА ПЛЮС НАСТОЙЧИВОСТЬ

Улучшение условий жизни трудящихся — одна из главных забот партии и правительства. Отсюда то внимание, которое оказывается развитию жилищно-коммунального хозяйства, благоустройству наших городов, сел и рабочих поселков. На днях участники IV сессии областного Совета депутатов трудящихся активно и заинтересованно обсуждали меры по дальнейшему развитию коммунального хозяйства и благоустройства городов и населенных пунктов области.

Докладчик — первый заместитель председателя облисполкома **А. И. Демчук** и содокладчик — председатель постоянной комиссии областного Совета по жилищно-коммунальному хозяйству и благоустройству **Л. Д. Будницкий** отметили, что за последние годы местные Советы, коллективы предприятий, совхозов, колхозов и организаций под руководством областной партийной организации провели определенную работу в этом направлении.

Укрепилась материально-техническая база предприятий коммунального хозяйства. В развитие этой важнейшей отрасли только по линии местных Советов за три года нынешней пятилетки вложено 47,8 миллиона рублей капитальных вложений, или в 2,8 раза больше, чем за соответствующий период прошлой пятилетки.

Введены в действие коммунальный мост через реку Томь, гостиница «Томск», другие крупные объекты коммунального хозяйства. Коммунальщики получили много новых машин и механизмов.

Значительно возросли объемы строительства, капитального и текущего ремонта жилья. В 1971—1973 годах введено в эксплуатацию 1.340 тысяч квадратных метров жилья — на 12 процентов больше, чем за последние три года восьмой пятилетки. Только местными Советами области в эти годы капитально отремонтировано более 200 тысяч квадратных метров жилой площади.

Совершенствуется структура управления коммунальным хозяйством. Созданы областное управление по эксплуатации газового хозяйства, областное объединение «Томскремстрой», городские ремонтно-строительный и дорожно-строительный тресты, трест «Томскгоргаз», предприятие объединенных котельных и тепловых сетей города Томска.

Дальнейшее развитие получил городской транспорт.

За истекшие годы пятилетки более чем вдвое возрос объем коммунальных услуг, повысилась культура обслуживания трудящихся. Принимаются меры к улучшению застройки городов, райцентров и других населенных пунктов.

Только в прошлом году в нашей области построено 84 километра водопровода, 36 скважин с водонапорными башнями, 237 водоразборных колонок, 30 километров канализации и ливневых лотков, 31 километр тепловых сетей, построено и отремонтировано 236 километров дорог, 195 километров тротуаров. Высажено много деревьев, кустарников и цветов.

Большое значение для развития городского хозяйства, улучшения коммунального обслуживания населения областного центра имело принятое в октябре 1972 года постановление бюро обкома КПСС «О работе Томской городской партийной организации по развитию коммунального хозяйства и благоустройству».

Бюро обкома КПСС, облисполком и облсовпроф утвердили условия социалистического соревнования городов, районов, сельских и поселковых Советов за лучшее проведение работ по строительству жилья, объектов коммунального хозяйства, соцкультбыта, по благоустройству и санитарному содержанию населенных пунктов. Ежеквартально подводятся итоги областного соревнования. Лучших результатов добились Чаинский, Бакчарский, Шегарский и Каргасокский районы.

Совет Министров РСФСР и ВЦСПС дали высокую оценку проделанной в области работе по благоустройству и санитарному содержанию населенных пунктов. По итогам за II полугодие 1973 года Томская область признана победителем во Всероссийском социалистическом соревновании. Ей вручены переходящее Красное знамя Совета Министров РСФСР и ВЦСПС и первая денежная премия.

Отмечая сделанное, докладчик и содокладчик, однако, указывали, что уровень развития коммунального хозяйства и благоустройства населенных пунктов все еще отстает от возрастающих нужд и потребностей населения. Особенно медленно развивается коммунальное хозяйство в Верхнекетском, Молчановском, Парабельском, Тегульдетском и Шегарском районах.

Управление строительства, трест «Томскпромстрой», объединение «Томскремстрой», управление жилищно-коммунального хозяйства, Томский и Колпашевский горисполкомы, Первомайский райисполком не обеспечивают выполнение планов строительства и ввода в действие водопроводов, канализации, других коммунальных объектов. Исполкомы местных Советов сельских районов не используют возможности для строительства объектов водоснабжения за счет нецентрализованных источников финансирования.

Случаются еще перебои в обеспечении водой в микрорайонах Томска. Жители многих сельских населенных пунктов вынуждены пользоваться водой из открытых водоемов. Медленно подключаются к централизованному водоснабжению и канализации ранее построенные жилые дома, особенно индивидуального пользования.

Докладчик и содокладчик подчеркнули, что местные Советы еще мало пользуются предоставленным им правом кооперирования и централизации средств различных предприятий, учреждений и организаций на строительство общепоселковых инженерных коммуникаций. Это тормозит застройку поселков и сел, приводит к излишним затратам капитальных вложений на временные коммунальные сооружения, снижает уровень благоустройства жилого фонда.

А. И. Демчук критиковал руководителей ряда областных управлений и ведомств за неудовлетворительное строительство коммунальных предприятий, а также плохое благоустройство населенных пунктов. Областное управление сельского хозяйства, областные объединения совхозов и «Сельхозтехника», объединение «Томлеспром», трест «Скотооткорм» при строительстве новых предприятий отодвигают сооружение коммунальных объектов, благоустройство на последнюю очередь. Управление магистральных нефтепроводов Центральной Сибири срывает сроки ввода инженерных сооружений и сетей в райцентрах Александровское, Каргасок, Парабель и Молчаново.

Медленно вводятся в действие очистные сооружения и другие водоохранные объекты.

Районное энергетическое управление «Томскэнерго» плохо готовит системы теплоснабжения города Томска к отопительному сезону, не обеспечивает их нормальной технической эксплуатации. Это привело к возникновению аварий — пришлось отключать на некоторое время от отопления много жилых домов, детских и лечебных учреждений, студенческих общежитий.

Критикуя руководителей областного управления жилищно-коммунального хозяйства, докладчик указал также на серьезные недостатки в обслуживании населения транспортом, на плохую работу некоторых бань, прачечных.

Особенно остро шел разговор о дорогах. Областное управление «Томскавтодор», трест «Томсктрансстрой», ряд городских и районных исполкомов ежегодно не выполняют планов дорожного строительства, не обеспечивают своевременного ремонта, надлежащего содержания и обустройства автомобильных дорог. В результате затрудняется транспортное сообщение крупных поселков с районными и областным центрами.

Крупные недостатки в работе коммунальных предприятий, особенно на селе, объясняются прежде всего тем, что областное управление коммунального хозяйства мало помогает райисполкомам в улучшении коммунального обслуживания сельского населения, плохо контролирует исполнение принимаемых решений и намеченных мероприятий.

Особое место в докладе было уделено развитию коммунального хозяйства в текущем году. На объектах коммунального хозяйства и благоустройства предстоит нынче освоить 23 миллиона рублей. Планируется продолжить строительство комплекса дальнего теплоснабжения, на 55 тысяч кубометров в сутки увеличить подачу воды из подземных источников, газифицировать 10,5 тысячи квартир, установить 8.000 электроплит и т. д.

Исполкомы Советов обязаны повысить требовательность к руководителям всех рангов за выполнение намеченных планов и принятых обязательств по благоустройству и повышению санитарной культуры. Особенно важно усилить контроль за санитарным состоянием населенных пунктов.

Доклад и содоклад вызвали оживленные прения.

На трибуне — первый секретарь Томского горкома КПСС депутат **Ю. И. Литвинцев.**

— Все мы испытываем чувство глубокого удовлетворения оттого, что работа трудящихся нашей области по развитию коммунального хозяйства и благоустройству получила высокую оценку Совета Министров РСФСР и ВЦСПС, — сказал он. — Вместе с тем каждый понимает, что это накладывает еще большую ответственность за дальнейшее улучшение условий труда, быта и отдыха трудящихся.

Тов. Литвинцев подчеркивает, как важно укрепить коммунальные предприятия квалифицированными кадрами, создать там боевые партийные организации. Томский горком партии, райкомы КПСС и горисполком должны многое сделать, чтобы качество благоустроительных работ, строительства жилищно-коммунальных объектов стало выше. Часто бывает так: благоустроенная улица, как говорят, «не смотрится». Бордюрный камень уложен как попало, светильники выглядят неэффектно. Ю. И. Литвинцев критиковал руководителей областного управления коммунального хозяйства, трестов «Томскгазстрой», «Томскпромстрой» за медленное освоение капитальных вложений.

— Мы многое построили и строим, — сказала машинист башенного крана управления механизации Томского территориального управления строительства депутат **В. П. Костебелова.** — Однако строительство ряда важных объектов коммунального хозяйства часто затягивается, сроки их сдачи срываются. За два месяца нынешнего года «Томскпромстрой» из 180 тысяч рублей выполнил работ на 135 тысяч. Медленно строится Степановский канализационный коллектор. В январе, например, работники СУ-3 здесь и не показывались. Правда, сейчас руководители треста «Томскпромстрой» разработали меры и назначили точные сроки сдачи в эксплуатацию важных сооружений коммунального хозяйства. Надо, чтобы эти меры оказались действенными.

Тов. Костебелова говорила о необходимости настойчивой борьбы с уличными шумами. Она просила Томский горисполком принять соответствующие меры.

Председатель Асиновского горисполкома депутат **А. И. Каратаев,** рассказывая о развитии города Асина и населенных пунктов района, выдвинул ряд проблем, решение которых требует помощи областных организаций. Сейчас, например, в Асине 80 мелких кочегарок, многоэтажные дома плохо снабжаются теплом. Однако начальник областного управления коммунального хозяйства И. М. Шумилин упорно не решает вопрос о строительстве крупной районной котельной.

А. И. Каратаев считает также крайне необходимым создание городской специализированной организации, которая бы взяла на свое попечение линии электропередачи. Сейчас все 290 километров электрических линий по существу являются беспризорными. Этот вопрос ни в областном управлении коммунального хозяйства, ни в «Томскэнерго» пока не решается.

— Томск бурно строится и все более благоустраивается, — сказал генеральный директор объединения «Сибкабель» депутат **В. В. Лычагин.** — Наш коллектив, например, не жалеет на благоустройство ни средств, ни усилий. Коллектив объединения активно участвовал в сооружении троллейбусной трассы, немало сделал для озеленения города.

Рассказывая о планах коллектива на 1974 год, выступающий сообщил, что рабочие объединения решили безвозмездно отработать на благоустройстве не менее чем по 35 часов. В объединении такой порядок: за выполнение планов и обязательств по благоустройству с руководителей цехов и отделов спрашивают так же строго, как и за выполнение производственного плана.

Коллектив управления «Химстрой» с радостью воспринял весть о присуждении области переходящего Красного знамени Совета Министров РСФСР и ВЦСПС за успехи в благоустройстве. Теперь важно с еще большей энергией развивать коммунальное хозяйство и благоустройство, подчеркнул в своем выступлении заместитель начальника управления «Химстрой» **А. Я. Асанов.** В прошлом году коллектив «Химстроя» построил первую трассу дальнего теплоснабжения, в полтора раза перевыполнил годовой план. В 1974 году можно и нужно строить еще быстрее. Объем работы огромный. Счет идет на миллионы рублей, а времени — на дни и часы. Но отдельные руководители этого не хотят понять. Начальнику мостопоезда № 804 т. Шаталину, например, понадобилось восемь месяцев, чтобы убрать, и то под большим нажимом сверху, временные сооружения с пути тепловой магистрали. С таких недисциплинированных руководителей надо учинять более строгий спрос.

Председатель Александровского райисполкома депутат **Н. Ф. Филатов** указал, что на севере особенно много нерешенных проблем в благоустройстве и коммунальном обслуживании. То, что удалось сделать, ни в коей мере не удовлетворяет насущных потребностей населения. Но разве это дело только местных Советов? Плохо заботятся о создании хороших условий труда, быта и отдыха северян руководители некоторых ведомственных организаций, управлений. Объединение совхозов, например, не выделяет средств ни на благоустройство, ни на строительство коммунальных предприятий в совхозах. Областное управление коммунального хозяйства плохо знает нужды дальних районов и не оказывает им существенной помощи в решении самых насущных вопросов. Оратор предлагает сконцентрировать в одних руках все средства, выделяемые предприятиям и ведомствам на развитие коммунального хозяйства и благоустройство.

Участники сессии с интересом слушали выступление слесаря завода «Сибэлектромотор» депутата **И. Н. Гордиевских.** Он сказал:

— Я горжусь тем, что живу в Томске, горжусь, что мы сообща превращаем его в современный город. И должен сказать, что хорошо ощущаю добрую взаимозависимость города и завода. Условия жизни в областном центре за последние годы улучшились. Расширились транспортные связи, появилось много служб быта, укрепилась коммунальная служба и т. д. Наш завод дал городу шесть многоэтажных домов, три общежития, хорошо благоустроил прилегающие улицы, свой жилой микрорайон. Конечно, сделать предстоит еще больше. На заводе разработан и осуществляется пятилетний план благоустройства.

Депутат предъявил справедливые претензии к местным Советам областного центра. Он потребовал определить места для посадки многолетних деревьев, организовать надежную охрану зеленых насаждений, как можно быстрее открыть на основных въездах в город пункты для мойки автотранспорта. Нельзя медлить дальше и с благоустройством Степановки.

Председатель Томского райисполкома депутат **Л. И. Афанасьев,** рассказывая о выполнении обязательств по благоустройству, признал, что райисполком слабо занимается концентрацией средств на развитие коммунального хозяйства и благоустройство населенных пунктов. Но многое в этом вопросе неясно. В селе Малиновка, например, 12 организаций и учреждений. У каждого свои деньги и свои планы по благоустройству. Даже если сельский Совет сумеет объединить эти средства и построить, скажем, водопровод, теплофицировать дома, то кто будет эксплуатировать эти коммуникации? Напрашивается предложение о создании специализированной службы. Как это лучше сделать, пока никто в области порекомендовать не может. Областное управление коммунального хозяйства над этим вопросом не задумывается.

Областной Совет по обсужденному вопросу принял соответствующее решение. Разработаны конкретные меры по дальнейшему развитию коммунального хозяйства и благоустройству городов и населенных пунктов области.

Славный юбилей

21 марта 1919 года во второй половине дня по всему Будапешту разнеслась весть: коммунистическая и социал-демократическая партии объединились и взяли власть в свои руки, в Венгрии установлена диктатура пролетариата и создана республика Советов.

Невзирая на холодную и дождливую погоду, тысячи рабочих с красными флагами, распевая «Интернационал» и «Марсельезу», вышли на улицы венгерской столицы. Перед зданием Секретариата Коммунистической партии на улице Вишегради митинг продолжался беспрерывно всю ночь. На улицах и площадях Будапешта появились лозунги: «Да здравствует диктатура пролетариата!», «Да здравствует Советская Россия и мировая пролетарская революция!».

Так 55 лет назад в Венгрии была установлена диктатура пролетариата и создана республика Советов, которая сразу предложила боевой пролетарский союз Советской России.

Всего 133 дня существовала Венгерская советская республика, но это были 133 дня борьбы за светлое будущее, за счастье всего венгерского народа. Даже четвертьвековое господство хортистского режима не смогло выстравить из народной памяти славные дела Советской республики.

И когда в апреле 1945 года советские войска освободили Венгрию, венгерские трудящиеся под руководством Коммунистической партии сразу же поднялись на борьбу за построение социализма в Венгрии.

В эти дни в ВНР торжественно отмечают 55-ю годовщину со дня провозглашения Венгерской советской республики. По всей стране проходят торжественные собрания и митинги, юбилей Советской республики включен в программу «революционных молодежных дней», которые проводит Венгерский коммунистический союз молодежи.

Сейчас Венгерская Народная Республика, верная принципам пролетарского интернационализма, провозглашенным революцией 1919 года, в тесном сотрудничестве с Советским Союзом, со всеми странами социалистического содружества успешно строит социализм.

Отношения дружбы между нашими странами закреплены договорами 1948 и 1967 годов.

Тесные отношения поддерживают города-побратимы и области наших стран: Калинин с Капошваром, Львов с Печем, Симферополь с Кечкеметом, Таллин с Сольноком, Одесса с Сегедом, Тарту с Веспремом, Клайпеда с Дебреценом, Кемеровская область с областью Ноград.

Сотрудничество с СССР, первые шаги к которому были сделаны 55 лет назад Венгерской советской республикой, приобрело в наши дни настолько широкий размах и так прочно вошло в нашу жизнь, что вряд ли кто-нибудь удивится, увидев марку «Раба» на колесах советских автобусов и троллейбусов или венгерские консервы и фрукты, одежду и обувь на прилавках магазинов Советского Союза. Хорошо известна в СССР и продукция фармацевтической промышленности, венгерские радио- и электроизмерительные приборы. В свою очередь поставки из СССР играют важную роль в снабжении Венгрии сырьем и топливом. Советский Союз оказывает помощь в строительстве атомной электростанции в Пакше, в создании ряда объектов нефтехимической и энергетической промышленности Венгрии.

Венгерский рабочий класс, наследник и продолжатель дела пролетарской революции 1919 года, может по праву гордиться не только своими славными боевыми традициями, но и сегодняшними успехами Венгерской Народной Республики.

Комментатор ТАСС Г. ШАХОВЦОВ.

СООБЩЕНИЯ ИЗ-ЗА РУБЕЖА

Единство и сотрудничество

ВАРШАВА, 20 марта. (ТАСС). Политбюро ЦК ПОРП и Президиум правительства ПНР полностью одобрили итоги переговоров, состоявшихся во время официального дружеского визита в Польшу партийно-правительственной делегации ЧССР во главе с Генеральным секретарем ЦК КПЧ Г. Гусаком. Политбюро ЦК ПОРП и Президиум правительства ПНР отмечают, что визит чехословацкой партийно-правительственной делегации, а также подписанная декларация об укреплении и расширении сотрудничества между ПНР и ЧССР имеют важное значение для укрепления идейного единства и братского сотрудничества между обеими партиями, государствами и народами. Визит знаменует новый этап в развитии польско-чехословацких отношений, а также решительную волю обеих стран действовать во имя дальнейшего укрепления социалистического содружества и активного осуществления его единого курса на международной арене.

Политбюро ЦК ПОРП и Президиум правительства рассмотрели также внесенный комиссией планирования при Совете Министров ПНР предварительный проект перспективного плана развития страны. Были позитивно оценены также итоги работы народного хозяйства за последние два месяца и ход развития трудового соревнования в ознаменование 30-й годовщины народной Польши.

ВЫСТУПЛЕНИЕ ДЖ. КАЛЛАГЭНА

ЛОНДОН, 20 марта. (ТАСС). В пользу «более прочных и плодотворных отношений» между Англией и Советским Союзом высказался в палате общин английский министр иностранных дел и по делам содружества наций Джеймс Каллагэн. Открывая прения по внешней политике, министр заявил, что лейбористское правительство будет развивать отношения и с другими социалистическими странами. Оно заинтересовано, добавил он, в том, чтобы Совещание по безопасности и сотрудничеству в Европе и переговоры о взаимном сокращении вооруженных сил и вооружений в Центральной Европе были доведены до успешного завершения.

Дж. Каллагэн подтвердил намерение лейбористского правительства добиваться пересмотра условий членства Англии в «Общем рынке» и провести переговоры по этому вопросу. При этом он подчеркнул, что Англия не ищет «конфронтации» со своими партнерами по ЕЭС.

Дж. Каллагэн выразил беспокойство в связи с обострением разногласий между США и Европейским экономическим сообществом. Англию, сказал он, тревожит то политическое направление, которому следует сообщество, и она отвергает позицию тех, кто считает, что «Европа оформится только в процессе борьбы против Америки».

Дж. Каллагэн далее отметил, что мирное урегулирование на Ближнем Востоке возможно только на основе резолюции Совета Безопасности 242 и должно предусматривать признание прав арабского народа Палестины.

Дж. Каллагэн объявил о введении эмбарго на поставки вооружения в ЮАР и сообщил, что правительство собирается сделать санкции против Родезии «более эффективными». По его словам, Англия не будет продавать Португалии оружия, предназначенного для использования в военных операциях в Африке.

Дж. Каллагэн заявил также, что правительство изучает сейчас возможности сокращения расходов Англии на военные цели.

ВАШИНГТОН, 20 марта. (ТАСС). В связи с выступлением Дж. Каллагэна газета «Вашингтон пост» пишет, что лейбористское правительство поддержало позицию США в споре с Западной Европой. Для покрытия огромного дефицита платежного баланса, отмечает газета, Англия нуждается в займе, который она сможет, по-видимому, получить в США.

КОНФЕРЕНЦИЯ БКП

СОФИЯ, 20 марта. (ТАСС). Сегодня в Софии открылась национальная конференция Болгарской коммунистической партии. Конференция посвящена обсуждению вопроса о дальнейшем повышении общественной производительности труда. С докладом «За высокую общественную производительность труда» выступил Первый секретарь ЦК БКП Т. Живков.

Остановившись на вопросах международного положения, Т. Живков отметил, что благодаря мирному наступлению Советского Союза, всего социалистического содружества, всех миролюбивых сил ныне осуществляется переход от «холодной войны» к ослаблению напряженности. Программа мира, принятая XXIV съездом КПСС, стала объединяющей платформой сил, борющихся за смягчение международной обстановки, она также стала программой БКП и НРБ.

Докладчик отметил, что борьба за чистоту марксистско-ленинской теории привела к идейно-политическому единству братских партий, к разоблачению маоизма — опаснейшего проявления современного ревизионизма и антисоветизма.

ПРЕКРАТИТЬ ТЕРРОР В ЧИЛИ!

ПРАГА. Генеральный секретариат Международной организации журналистов (МОЖ) выразил гневный протест против убийства фашистской хунтой выдающегося журналиста, министра национальной обороны и внутренних дел в правительстве Народного единства Чили Хосе Тоа.

От имени 150 тысяч своих членов МОЖ требует прекращения террора в Чили, освобождения всех политзаключенных, томящихся в тюрьмах и концлагерях.

(ТАСС, 20 марта).

Активизация действий борцов за свободу и независимость народа Зимбабве вызвала в Южной Родезии настоящую панику. Расистское правительство Яна Смита, пытаясь сохранить правление белого меньшинства, объявило об очередном призыве в армию резервистов в возрасте от 38 лет и старше. Эмиссары Смита приступили также к вербовке белых наемников для родезийской армии в ЮАР и ряде стран Западной Европы. Особая ставка делается на военное сотрудничество с южноафриканским режимом.

Но никакие «устрашающие» чрезвычайные меры родезийских расистов не остановят нарастающего освободительного движения. Позорные попытки силой оружия удержать народ Зимбабве на коленях обречены на неизбежный провал.

НА СНИМКЕ: во время военной подготовки карателей.

(Фото Камера Пресс — ТАСС).

Правительственный кризис

БРЮССЕЛЬ, 20 марта. (ТАСС). В Бельгии продолжается правительственный кризис. Король Бодуэн I принял представителя социально-христианской партии Р. Ван Элсланда, который представил ему доклад о ходе проводимого им зондажа среди политических партий относительно возможных условий сформирования нового правительства. Поскольку в докладе не было сделано никаких конкретных рекомендаций, король поручил Ван Элсланду продолжить консультации.

Как известно, на парламентских выборах 10 марта ни одной из политических партий страны не удалось получить абсолютного большинства мест в парламенте.

ОСУЖДЕНИЕ ТЕРРОРА

КАРАКАС, 20 марта. (ТАСС). Реакционные силы Пуэрто-Рико, стремясь сдержать движение народных масс за предоставление этой стране независимости, усиливают кампанию террора против патриотов. По поступившим сюда сообщениям, ультраправые элементы совершили налет на редакцию газеты «Кларидад», орган социалистической партии Пуэрто-Рико, и взорвали ее. В результате взрыва тяжело ранены члены Политкомиссии ЦК партии Мануэль Гонсалес и Мигель Вегас.

Террористическая акция ультраправых вызвала протест прогрессивной общественности Пуэрто-Рико и стран Латинской Америки. Генеральный секретарь Народного националистического фронта Венесуэлы «Новая сила» Хосе Эррера Оропеса решительно осудил попытки реакционеров.

Вынужденная посадка советского вертолета

Советский пограничный вертолет № 24 с тремя членами экипажа на борту 14 марта с. г. вылетел в район южнее Белеши (Алтайский край) за тяжелобольным военнослужащим для срочной доставки его в больницу. По маршруту полета он попал в тяжелые метеорологические условия, потерял ориентировку и, израсходовав запас горючего, совершил вынужденную посадку вблизи границы на территории КНР, о чем экипаж доложил по радио в свой аэропорт.

В тот же день об этом было сообщено китайскому пограничному представителю, а 15 марта сделано заявление послу КНР в Москве с просьбой принять меры к розыску и немедленному возвращению советской стороне экипажа и вертолета.

Однако до настоящего времени китайские власти ответа на заявление советской стороны не дали.

(ТАСС).

В полете — «Космос-636»

20 марта 1974 года в Советском Союзе произведен запуск очередного искусственного спутника Земли «Космос-636». На борту спутника установлена научная аппаратура, предназначенная для продолжения исследований космического пространства.

Установленная аппаратура работает нормально. Координационно - вычислительный центр ведет обработку поступающей информации.

(ТАСС).

Электронная библиотека (репозиторий) Томского государственного университета
http://vital.lib.tsu.ru

ДНИ КУЛЬТУРЫ ТОМСКА ЛЕНИНГРАДА

ВСТРЕЧА В ОБКОМЕ КПСС

19 марта в обкоме КПСС состоялась встреча большой группы ленинградских гостей с руководящими работниками областных и городских организаций. Ее открыл секретарь обкома партии П. Я. Слезко. Тепло поприветствовав гостей и поблагодарив их за участие в празднике искусств на томской земле, П. Я. Слезко рассказал о давних и прочных связях Ленинграда и Томска по линии науки, промышленности и культуры, о сегодняшнем дне Томской области, о том вкладе, который вносят томичи в решение важнейших народнохозяйственных задач, поставленных перед советским народом решениями XXIV съезда партии. Он выразил уверенность, что пребывание и работа ленинградцев в нашей области будут приятными и плодотворными.

Первый секретарь Томского горкома КПСС Ю. И. Литвинцев рассказал о сегодняшнем Томске — городе заводов и вузов, академических институтов и строек. Он остановился на том круге вопросов, которые решает сейчас городская партийная организация. Перед участниками встречи выступил также председатель Томского горисполкома Г. М. Калаба. Гостям были вручены томские сувениры.

С ответным словом выступил главный режиссер Дней культуры Ленинграда в Томске, заслуженный артист РСФСР И. Д. Тимофеев. Поблагодарив за теплый прием, он заверил, что многочисленная делегация ленинградских деятелей культуры и искусства приложит все силы, чтобы этот праздник прошел ярко и плодотворно, чтобы он стал еще одним вкладом в традиционную дружбу двух городов.

„ЗДЕСЬ НАШ ДОМ“

КИНО

Выполнение производственного плана — закон для каждого рабочего, для каждого цеха, завода, отрасли и всей промышленности в целом. Это понятно, бесспорно, общеизвестно.

Ну, а если по ряду причин план «не вырисовывается»? Кажется, выход простой: найти эти причины и устранить. Но... это требует определенных усилий, порой немалого времени, иногда помощи свыше. И всегда — признания и исправления собственных ошибок. Хлопотно. Чревато конфликтом с главком, с министерством...

Проще и короче, по мнению отдельных руководителей, другой путь: провести «накачку» сверху донизу, удвоить оплату сверхурочных часов и пообещать отгулы, упростить кое-где технологические процессы, командирам производства сутками не покидать поле боя, то есть цехов. И штурмовать!.. План любой ценой? Да! Потому что директор уже обещал главку, главк — министерству. Мосты сожжены...

Правда, бесконечно так продолжаться не может. Устают люди. Снижается качество продукции, растет ее себестоимость. В поисках нового допинга иные руководители идут на приписки. Сначала «маленькая ложь», затем побольше... Но рано или поздно «не вырисовывается» экономика. Потребителям приписки не отгрузишь... Начальника цеха снимут с работы. Потерянный и подавленный, будет ходить он «по начальству» и просить списать недостачу...

А на его место пригласят нового человека — «со стороны»...

Об этом — картина «Здесь наш дом», поставленная на «Ленфильме» режиссером Виктором Соколовым и показанная томичам в рамках программы Дней культуры Ленинграда. Картина сложная, бескомпромиссная и нелицеприятная, как и пьеса И. Дворецкого, по которой написан сценарий фильма.

Если касаться только драматургии, то сложности начинаются сразу. Новый начальник 26-го цеха Чешков — отнюдь не образец (по крайней мере, в начале своей деятельности) организатора производства и воспитателя людей.

Своей бесцеремонностью, нередко открытой грубостью он шокирует некоторых работников завода (а заодно и зрителей). Чешков не делает поправки на то, что руководители цеховых и заводских служб — пусть ошибающиеся, но уважаемые и заслуженные люди. Это они защищали во время войны свой завод, оказавшийся буквально на передовой. Это некоторые из них привязывали себя к станкам у станков, чтобы не упасть от слабости; это они подняли завод из руин и превратили его в современное мощное предприятие. Это они говорят о предприятии: «Здесь наш дом».

Чешков борется с привившимися на заводе «накачкой» и волюнтаристскими методами, используя, однако, ту же «накачку» и те же методы. Назревает кризис в его взаимоотношениях с людьми. Ложатся на стол заявления об уходе по собственному желанию. Демонстративно покидают кабинет начальника оскорбленные сотрудники.

Кажется, потеря авторитета и банкротство Чешкова неизбежны. Но коммунисты предприятия и городских организаций понимают, что Чешков если не по форме, то по сути прав. Ведь, чего греха таить, сжились с недостатками, «притерлись» друг к другу многие работники цеха («Такое впечатление, что все вы живете на одной лестничной площадке», — говорит Чешков), привыкли, мягко говоря, прикрашивать действительность, научились выискивать «объективные» причины срывов, развратили часть людей отгулами и необоснованными надбавками к зарплате, привыкли к штурмовщине, притупили волю и требовательность...

— У меня хватает воли только на усилия, имеющие хорошо видимую цель, — грустновато признается заместитель начальника цеха Манагаров (его своеобразно и живо сыграл Армен Джигарханян)...

Да, не каждому руководителю дано видеть перспективу, показать ее людям и мобилизовать свою волю и коллектив на достижение перспективной цели. Чешков обладает этими качествами. Чувство перспективы, дальновидность плюс непримиримость к халатности, обману, недисциплинированности во многом искупают отрицательные стороны его характера.

Мне довелось посмотреть спектакль «Человек со стороны» в ЦТСА и телевизионный фильм — есть возможность сравнивать. Лента «Здесь наш дом» — самостоятельное произведение. Что-то удалось больше, что-то меньше... Чешков здесь (в исполнении Владимира Заманского) менее обаятелен внешне, чем его «собратья» на сцене и телеэкране, он более жесткий и прямолинейный. Таким его увидели актер и режиссер. Это их право. Во всяком случае, образ, созданный В. Заманским, хотя и суховат, но убедителен и завоевывает симпатии зрителей. Обаятельна Ирина Мирошниченко в роли экономиста Щеголевой, влюбленной в Чешкова. Но... этим ее роль в картине и ограничивается. Приятна встреча с такими мастерами кино, как В. Санаев (директор завода Плутин), В. Меркурьев (начальник производства Полуэктов), О. Жаков (прежний начальник 26-го цеха Грамоткин).

Хороша песня А. Петрова о заводчанах.

Основная же идея фильма, по-моему, в том, что в наше время, в разгар научно-технической революции, обострилась взаимозависимость людей друг от друга на производстве. От одного человека, от одной технологической операции зависит порой успех всего коллектива цеха, завода. Поэтому так важны четкий ритм, обусловленный жесткими графиками, абсолютная честность друг перед другом, оперативность в решении вопросов, экономическое обоснование всех работ, автоматизация и механизация производственных процессов, научная организация труда.

Да, по характеру Чешков — «не конфетка». Но почему герой художественного произведения должен быть абсолютно «правильным»? Важно, чтобы он был живым, достоверным и поучительным (не поучающим, а поучительным!).

Не все в фильме укладывается в привычные понятия. Но ведь так бывает и в жизни. Одним фильм понравится, другим — нет. Но о нем, несомненно, будут спорить, как спорили и спорят о пьесе «Человек со стороны».

— Пусть спорят! — сказал Виктор Соколов со сцены перед премьерой картины. — Для этого фильм и сделан...

Верно. Ибо только в споре, в столкновениях и конфликтах рождается новое, передовое, нужное. И отмирает то, что сегодня мешает нам.

Ю. ТАРАН,
инженер.

В ЗАЛЕ И НА ЭКРАНЕ

В кинотеатрах города демонстрируются два премьерных фильма студии «Ленфильм» — «Здесь наш дом» и «О тех, кого помню и люблю». Перед сеансами проходят творческие встречи с актерами, режиссерами, работниками студии.

В торжественной обстановке прошла первая такая встреча в кинотеатре им. М. Горького перед премьерой фильма «Здесь наш дом». Ленинградскую киноделегацию приветствовали секретарь Советского райкома КПСС А. И. Жеравин, работница подшипникового завода Зинаида Матысюк. Добрые пожелания от комсомольцев манометрового завода передала гостям работница Людмила Носова. От имени томского студенчества гостей приветствовала студентка университета Наталья Рябова.

С ответным словом к собравшимся обратился директор Второго творческого объединения студии «Ленфильм» А. Х. Аршанский. Он рассказал о работе студии, о том, какие фильмы включены в творческие планы ленинградцев. С рассказом о своей работе выступили также В. Соколов, А. Вехотко, Ю. Коморный, О. Белов и другие гости.

НА СНИМКЕ: перед кинопремьерой; слева направо — В. Соколов, Ю. Коморный, Л. Старицына, и А. Вехотко.

ТЕЛЕВИДЕНИЕ ПРОГРАММА ПЕРЕДАЧ

ПОНЕДЕЛЬНИК 25 марта

ПЕРВАЯ ПРОГРАММА
ТОМСК
19.25. Новости.
МОСКВА
19.35. В дни школьных каникул. «Новые похождения Кота в сапогах». Художественный фильм. (Киностудия имени Горького, 1958 г.)
ТОМСК
21.00 «Сельская новь». «По новой технологии». Опыт специализации и концентрации в животноводстве совхоза «Коломинский» Чаинского района.
МОСКВА
21.30. Концерт танцевального ансамбля Дома культуры имени В. И. Ленина г. Москвы.
22.00. Новости.
22.15. «Встречный план Восточно-Казахстанской области — в действии». В передаче принимает участие первый секретарь Восточно-Казахстанского обкома КП Казахстана А. К. Протозанов.
23.00—00.00. «В концертном зале». Поет Елена Образцова.

ВТОРНИК 26 марта

ПЕРВАЯ ПРОГРАММА
ТОМСК
19.30. Новости.
19.40. В лесном цехе области.
МОСКВА
20.00. «Ребятам о зверятах». Передача из Ленинграда.
20.30. «Трудовой ритм страны». Перекличка промышленных предприятий — победителей социалистического соревнования.
21.00. «Играй, мой баян». Концерт.
21.30. «Подвиг». Ведет передачу дважды Герой Советского Союза генерал армии П. И. Батов.
22.00. Новости.
22.15. Для детей. Премьера телевизионного художественного фильма «Гулька».
22.40. «Алтайский дневник». Передача 1-я.
23.10—23.25. Передача редакции пропаганды.
ВТОРАЯ ПРОГРАММА
ТОМСК
20.00. Для детей. «Доброе утро, Дар!» Фильм Центрального телевидения.
20.20. Документальный фильм «Поле геолога».
20.30—22.35. Художественный фильм «Красные альпинисты». 4—8-я серии. (Производство телевидения ГДР).

СРЕДА 27 марта

ПЕРВАЯ ПРОГРАММА
МОСКВА
15.00. На вопросы телезрителей отвечает член-корреспондент АН СССР В. Г. Афанасьев.
15.15. А. Корнейчук «Память сердца». Фильм-спектакль Государственного академического театра имени Евгения Вахтангова.
17.20. Продолжение фильма-спектакля Государственного академического театра имени Евгения Вахтангова «Память сердца».
ТОМСК
18.00. Новости.
18.10. Телевизионная приемная. Рассказываем о новых предприятиях пищевой промышленности области. Ведет передачу зав. отделом обкома КПСС В. М. Кетов.
С 18.40 до 19.45 — перерыв.
МОСКВА
19.45. «Встречный план Восточно-Казахстанской области — в действии». В передаче принимает участие первый секретарь Восточно-Казахстанского обкома КП Казахстана А. К. Протозанов.
20.30. Концерт.
20.45. Премьера телевизионного художественного фильма «Не пройдет и года». 1-я серия. (Киностудия имени Довженко по заказу ЦТ, 1973 г.).
21.50. «Музыканты о музыке». П. И. Чайковский. Четвертая симфония. Ведет передачу народный артист РСФСР, лауреат Ленинской премии Г. Рождественский.
23.00. «Время». Информационная программа.
23.30—00.40. Н. Долинина. «Разные люди». Телевизионный многосерийный спектакль. Глава 1-я. «Владимир Родионов».
ВТОРАЯ ПРОГРАММА
ТОМСК
20.00. Для детей. «Как построить пароход». Фильм.
20.10. «Коммунист и время». Гласность и сравнимость результатов соревнования. Из опыта парторганизации Томского завода режущих инструментов.
20.30. Документальный фильм «Особая должность».
20.50—22.55. Художественный фильм «Красные альпинисты». 9—13-я серии. (Производство телевидения ГДР).

ЧЕТВЕРГ 28 марта

ПЕРВАЯ ПРОГРАММА
МОСКВА
14.15. Для школьников. Премьера телевизионного художественного фильма «Гулька».
14.40. Для детей. Мультипликационный фильм.
14.50. Ленинский университет миллионов. «Опыт воспитательной работы на Ново-Московском химическом комбинате имени В. И. Ленина». В передаче принимает участие первый секретарь Тульского обкома КПСС И. Х. Юнак.
15.20. «Молодые голоса». Всесоюзный телевизионный конкурс молодых исполнителей. 1-й тур. Передача из Донецка (в записи).
16.50. Оперетта Ю. Милютина «Девичий переполох». Сцены из спектакля Московского театра оперетты.
ТОМСК
17.50. Новости.
18.00. Областной смотр художественной самодеятельности. Экран — колпашевцам.
МОСКВА
18.30. Чемпионат СССР по баскетболу (мужчины). «Спартак» (Ленинград) — «Динамо» (Москва). 2-й тайм. Передача из Ленинграда.
19.10. «Мастера искусств». Народная артистка СССР Е. Н. Шатрова.
20.40. Премьера телевизионного художественного фильма «Не пройдет и года». 2-я серия.
21.55. «Алтайский дневник». Передача 1-я.
22.25. Концерт советской музыки.
23.00. «Время». Информационная программа.
23.30—00.45. Н. Долинина. «Разные люди». Телевизионный многосерийный спектакль. Глава 2-я. «Николай Седых».
ВТОРАЯ ПРОГРАММА
ТОМСК
20.00. Пятилетка. Год 4-й. «По методу бригадного подряда».
20.25. Студия «Юность». Со смотра детской художественной самодеятельности.
20.55. Документальный фильм «Аксель Иванович Берг».
21.15—22.50. Художественный фильм «Круг». («Ленфильм», 1973 г.)

ПЯТНИЦА 29 марта

ПЕРВАЯ ПРОГРАММА
ТОМСК
18.00. Новости.
18.10. Пятилетка. Год 4-й. «Встречный план завода «Металлист» производственного объединения «Сибкабель».
МОСКВА
18.30. Премьера фильма-концерта «Тамбовская казначейша». Читает заслуженный артист РСФСР А. Покровский.
19.10. И. Якушенко. «Наигрыши».
19.25. «Программа мира — в действии». К III годовщине XXIV съезда КПСС.
19.55. Музыкальная программа «В вашем доме».
20.25. Авторский вечер поэта С. Мяхалкова. Трансляция из Колонного зала Дома союзов.
23.00. «Время». Информационная программа.
23.30. Н. Долинина. «Разные люди». Телевизионный многосерийный спектакль. Глава 3-я. «Ирина Лескова».
00.45. Документальный фильм «Машинист». (Волгоградская студия телевидения).
01.00. «Любителям оперетты».
01.30—03.45. Международная товарищеская встреча по хоккею. Сборная Швеции — сборная СССР. Передача из Швеции.
ВТОРАЯ ПРОГРАММА
ТОМСК
20.00. Для молодежи. «Твой современник». Рассказываем о делегатах XVII съезда комсомола.
20.25. Телевизионные фильмы: «Вечный узел» (Саратовская студия телевидения). «Авто, еще Авто» (Рижская студия телевидения). «Рыбаки уходят в тундру» (Норильская студия телевидения).
21.35—22.55. Художественный фильм «Друг мой Колька».

СУББОТА 30 марта

ПЕРВАЯ ПРОГРАММА
МОСКВА
12.00. Программа передач.
12.05. Новости.
12.10. Для детей. «В каждом рисунке — солнце».
12.25. «Здоровье». Научно-популярная программа.
12.55. Для школьников. Премьера телевизионного художественного фильма «Мои каникулы».
13.20. «Очевидное-невероятное». Ведет передачу профессор С. П. Капица.
14.20. Сезон 198-й. (Сегодня в Большом театре СССР).
15.20. Политический обозреватель Ю. А. Жуков отвечает на вопросы телезрителей.
15.50. Премьера телевизионного музыкального фильма-спектакля «Сэр Джон Фальстаф». (По мотивам комедии В. Шекспира «Виндзорские проказницы» и оперы Д. Верди «Фальстаф»).
17.00. Продолжение музыкального фильма-спектакля «Сэр Джон Фальстаф».
18.00. «Время». Информационная программа.
18.30. «Молодые голоса». Всесоюзный телевизионный конкурс молодых исполнителей. 2-й тур. Передача из Донецка.
20.00. «Трудовой ритм страны». Перекличка промышленных предприятий — победителей социалистического соревнования.
20.30. «Экранизация литературных произведений». «Донская повесть». Художественный фильм.
22.05. «По вашим просьбам». Музыкальная программа.
23.00. «Время». Информационная программа.
23.30—00.45. Н. Долинина. «Разные люди». Телевизионный многосерийный спектакль. Глава 4-я. «Федор Иваненко».
ВТОРАЯ ПРОГРАММА
ТОМСК
16.00. Спортивный выпуск «Новостей».
16.15. «К нам пришло письмо...». На вопросы телезрителей отвечает начальник областного управления торговли Г. Е. Михайлов.
16.55. Документальные фильмы: «На одной широте». «Праздник будет завтра».
17.15. Фильм-концерт «Звени наша песня».
18.05—19.35. Художественный фильм. «Найди меня, Леня». («Ленфильм», 1972 г.)

ВОСКРЕСЕНЬЕ 31 марта

ПЕРВАЯ ПРОГРАММА
МОСКВА
12.00. Программа передач.
12.05. Новости.
12.10. Для детей. Премьера телевизионного спектакля «Про мальчика, бабушку-газетчицу и разбитые очки».
12.40. «Служу Советскому Союзу!»
13.40. «Музыкальный киоск». Ведет передачу Э. Беляева.
14.10. «Клуб кинопутешествий». Ведет передачу Ю. А. Сенкевич.
15.15. «Приглашает концертная студия». Музыка в спектаклях МХАТа.
16.35. «Международная панорама».
17.15. Премьера телевизионного художественного фильма «Ночной сеанс». (Новосибирск, 1973 г.)
18.00. «Время». Информационная программа.
18.30. Международные соревнования по плаванию на приз газеты «Комсомольская правда».
19.00. Премьера телевизионного документального фильма «По Америке». Часть 3-я. «Нью-йоркские зарисовки». Автор В. Зорин.
19.45. Эстрадная программа.
21.05. На вопросы телезрителей отвечает министр машиностроения для легкой и пищевой промышленности и бытовых приборов СССР Н. В. Донин.
21.35. Премьера телевизионного художественного фильма «Жилет». (По новелле Б. Пруса). (Польша).
22.20. «Песня-74».
23.00. «Время». Информационная программа.
23.30—00.45. Н. Долинина. «Разные люди». Телевизионный многосерийный спектакль. Глава 5-я. «Леонид Волков».

СПОРТ | СПОРТ | СПОРТ | СПОРТ

НАЧАЛИ С ПОБЕДЫ

ХЕЛЬСИНКИ, 20 марта. (Корр. ТАСС). Сборная СССР по хоккею начала турне по Финляндии с победы — 11:2 (3:1, 4:0, 4:1) — над сборной командой этой страны. Во встрече, проходившей в городе Пори, счет на третьей минуте открыл Мальцев. Он оказался и самым результативным игроком матча — три шайбы.

Остальные голы в нашей команде забили: Харламов (два), Ляпкин, Михайлов, Якушев, Петров, Шадрин и Бодунов.

Первую ответную шайбу финские хоккеисты провели на двенадцатой минуте (Мурто), когда счет был 3:0 в пользу гостей. Еще один раз ворота советских хоккеистов поразил Кетола.

«СВЕРХТЯЖЕЛАЯ» ШТАНГА

ЕРЕВАН, 20 марта. (Корр. ТАСС). Чемпион мира и Олимпийских игр Василий Алексеев, штангист второго тяжелого веса, установил сегодня новый мировой рекорд, толкнув штангу весом в 240,5 кг. Он на 0,5 кг улучшил свое прежнее мировое достижение, установленное в прошлом году на чемпионате Европы в Мадриде.

ГОСТИ ИГРАЛИ ЛУЧШЕ

В Москву приехали хоккеисты молодежной сборной Швеции — «Викинги». В своем первом матче 20 марта в «Сокольниках» гости победили ЦСКА—5:1 (0:0, 4:0, 1:1). Самым метким у гостей был Александерсен, забросивший три шайбы. Отлично защищал ворота кандидат в сборную Швеции Лефквист.

23 и 24 марта гости из Швеции померятся силами с московскими динамовцами.

(Корр. ТАСС).

ТИРАЖ «СПОРТЛОТО»

Результаты очередного тиража «Спортлото» и «Спортлото-2», состоявшегося 20 марта в Москве:

«Спортлото» — 49 (шашки), 9 (борьба), 3 (акробатика), 24 (лыжи), 41 (теннис), 45 (футбол).

«Спортлото-2» — 7 (биатлон), 49 (шашки), 34 (ручной мяч), 45 (футбол), 22 (коньки), 28 (настольный теннис).

(ТАСС).

Зам. редактора
И. А. МИЗГИРЕВ.

ТЕАТР

22 марта — **«Миссис Пайпер ведет следствие».**
23 марта — премьера **«В добрый час».**
Начало спектаклей — в 19 час. 30 мин.

ДВОРЕЦ ЗРЕЛИЩ И СПОРТА

Показательные выступления сборной СССР по фигурному катанию.

КИНО

СЕГОДНЯ В КИНОТЕАТРАХ:

имени М. ГОРЬКОГО

«Здесь наш дом» (две серии) — 8-30, 11, 13-30, 16, 18-30, 21-20. «О тех, кого помню и люблю» — 8-40, 10-20, 12, 13-40, 15-20, 17, 18-50, 20-35, 22-20. Состоятся встречи с творческой группой киностудии «Ленфильм». Зал кинохроники — «Ключи от хрустальных ворот», «Рыцари пятого океана», «Фитиль» № 118, «Фитиль» № 119 — 9, 10-05, 11-10, 12-15, 13-20, 14-25, 15-30, 16-35, 17-40, 18-45, 19-50.

«ОКТЯБРЬ»

«О тех, кого помню и люблю» — 9, 12-20, 14, 16, 17-40, 19-20, 21. «Здесь наш дом» (две серии) — 8-35, 11, 13-30, 16, 18-30, 21-15. На сеансах 18-30, 21-15 состоятся встречи с актерами. Для детей — «Самый сильный» — 10-30.

имени И. ЧЕРНЫХ

«Здесь наш дом» (две серии) — 8-35, 11, 13-30, 16, 18-30, 21-15. «О тех, кого помню и люблю» — 8-40, 16, 18-20, 20-10, 22. Для детей — «Самый сильный» — 10-20, 12, 13-40.

«ПИОНЕР»

«Али-Баба и сорок разбойников» — 9, 11, 13, 15. «И дождь смывает все следы» — 17, 19, 21.

«СИБИРЯК»

«О тех, кого помню и люблю» — 11, 12-40, 14-20, 16, 17-40, 19-20, 21. Для детей — «Ни слова о футболе» — 9-20.

ДВОРЕЦ КУЛЬТУРЫ «АВАНГАРД»

«Мисс Инкогнито» — 17, 19, 21.

ДОМ КУЛЬТУРЫ ЭНЕРГЕТИКОВ

«Визит вежливости» (две серии) — 15, 18, 21.

ДОМ КУЛЬТУРЫ «СИБКАБЕЛЬ»

«Докер» — 17, 19, 21.

ДОМ КУЛЬТУРЫ пос. НОВЫЙ

«Анатомия любви» — 19, 21.

КЛУБ ЖЕЛЕЗНОДОРОЖНИКОВ

«И дождь смывает все следы» — 15, 17, 19, 21.

ТВ

ПЯТНИЦА, 22 марта
ПЕРВАЯ ПРОГРАММА
МОСКВА
16.35. Премьера телевизионного художественного фильма «Не пройдет и года», 2-я серия.
ТОМСК
17.50. Новости. 18.00. Для школьников. «Бей, барабан!»
МОСКВА
18.30. Международные соревнования по тяжелой атлетике на приз «Дружба». Передача из Еревана. 18.50. Концерт Государственного концертного ансамбля Союза ССР. «Классический балет». 19.45. «Человек, Земля, Вселенная». Ведет передачу Герой Советского Союза летчик-космонавт СССР В. Н. Севастьянов. 20.15. «Творчество народов мира». 20.45. В. Пистоленко. «Ступени». Телевизионный многосерийный спектакль. 6-я серия. «Соляной городок». 22.10. Поет народная артистка СССР Людмила Зыкина. 23.00—23.30. «Время». Информационная программа.
ВТОРАЯ ПРОГРАММА
ТОМСК
20.00. Документальный телевизионный фильм «Клятва». 20.15—21.45 О. и А. Лавровы. «Следствие ведут знатоки». Дело 8-е. «Побег». 2-я серия. Телеспектакль.

РАДИО

ПЯТНИЦА, 22 марта
7.34. Обзор последних известий. 7.40. Песни А. Пресленева. 9.00. По страницам газеты «Красное знамя». 9.10. Играет оркестр народных инструментов. 19.00. В лесном цехе области. 19.05. Последние известия. 19.16. Радио — сельским слушателям. Техника к севу. Обзор хода ремонта. — Репортаж из совхоза «Володинский». Правофланговые армии труда. Библиотекарь Новокускова Асиновского района В. М. Баркова.

Томский государственный педагогический институт им. Ленинского комсомола 27 марта, с 10 часов утра, проводит

«день открытых дверей»

для выпускников сельских средних школ области.

В программе: встречи с преподавателями института, знакомство с кабинетами, лабораториями, концерт художественной самодеятельности».

Адрес: 634044, Томск, пр. Комсомольский, 75,

Томский инженерно-строительный институт **проводит** прием на трехмесячные подготовительные курсы по подготовке к вступительным экзаменам в вуз. Для зачисления на курсы необходимо представить заявление на имя ректора, справку с места работы, копию аттестата о среднем образовании.

Начало занятий—1 апреля 1974 года.

Плата за обучение вносится одновременно с заявлением (18 рублей).

Документы принимаются ежедневно, с 14 до 20 часов, по адресу: г. Томск-3, Соляная площадь, 2, приемная комиссия.

Томский областной совет по туризму и экскурсиям приглашает трудящихся города совершить путешествия на поездах выходного дня по маршрутам:

5—8 апреля — Томск—Кемерово — Новосибирск — Томск.

12—15 апреля — Томск — Омск — Новосибирск — Томск.

19—22 апреля — Томск — Красноярск — Дивногорск — Томск.

26—29 апреля — Томск — Омск — Новосибирск — Томск.

Ждем ваших заявок.

Наш адрес: г. Томск-50, пл. им. Ленина, 6, областной совет по туризму, телефон № 2-45-33.

28 марта, в 14 часов, в конференц-зале главного корпуса Томского ордена Трудового Красного Знамени государственного университета им. В. В. Куйбышева **проводится встреча** учащихся школ с учеными университета.

После встречи будут проведены экскурсии по музеям и лабораториям университета.

Томской ГРЭС-II срочно требуются **рабочие** по разгрузке угля со средним заработком 200 рублей в месяц.

Одинокие обеспечиваются общежитием.

Обращаться: г. Томск, ул. Шевченко, 44, телефон № 993-445.

Торг «Гастроном» **производит набор** на месячные курсы киоскеров лиц не моложе 18 лет и продолжает прием на курсы продавцов. За время обучения выплачивается стипендия в размере 52—62 руб. в месяц.

Обращаться по адресу: г. Томск, пл. Революции, 2, отдел кадров, телефон № 2-40-21.

Для работы в аппарате управления Центральных электросетей «Томскэнерго» требуются: **грузчики-стропальщики, шоферы, слесари и слесари-сантехники, слесари** по ремонту автомобилей и автомобильных двигателей, **электромонтеры, механик, тракторист** на трактор С-100, ремонтно-строительные **рабочие** всех специальностей.

Обращаться: г. Томск, ул. Кирова, 36, 5-й этаж, комн. 43, телефон № 994-375.

Томский лесотехнический техникум приглашает 30 марта на традиционный **«день открытых дверей»** учащихся 8-х и 10-х классов.

Начало—в 13 часов, в актовом зале техникума (ул. К. Маркса, 22).

Родные и близкие с глубоким прискорбием извещают о смерти горячо любимой матери, сестры и бабушки

БУДНИКОВОЙ Валентины Александровны.

Вынос тела — 23 марта, в 14 час., из квартиры покойной (г. Томск, пр. Ленина, 72, кв. 7).

НАШ АДРЕС И ТЕЛЕФОНЫ

Адрес редакции: 634050, Томск, ГСП-18, пр. им. Фрунзе, 103. ТЕЛЕФОНЫ: редактора — 4-82-30, приемной редактора — 4-74-35, заместителей редактора — 4-77-52, 4-71-35, ответ. секретаря — 4-72-34, секретариата — 4-80-20. отдела партийной жизни — 4-80-52, 4-40-48, отдела пропаганды — 4-64-53, отдела промышленности, нефтегеологии, строительства и транспорта — 4-46-76, 4-51-83, отдела сельского хозяйства — 4-83-65. 4-23-60, отдела науки и учебных заведений — 4-33-63, 4-40-48, отдела информации — 4-73-32, 4-81-22, отдела советского строительства и быта — 4-81-61, отдела писем — 4-81-65, 4-77-87, 4-77-31 отдела иллюстраций — 4-71-39, бухгалтерии и отдела объявлений — 4-20-91, зам. зав. издательством — 4-77-62, дежурного — 4-35-53, стенографистки — 4-70-34, областной журналистской организации — 4-74-48.

К303324 Заказ № 611

г. Томск, областная типография